

**ΕΛΛΗΝΙΚΗ ΔΗΜΟΚΡΑΤΙΑ
ΔΗΜΟΣ ΘΕΣΣΑΛΟΝΙΚΗΣ
ΓΕΝΘΚΗ ΔΙΕΥΘΥΝΣΗ ΤΕΧΝΙΚΩΝ ΥΠΗΡΕΣΙΩΝ
ΔΙΕΥΘΥΝΣΗ ΒΙΩΣΙΜΗΣ ΚΙΝΗΤΙΚΟΤΗΤΑΣ & ΔΙΚΤΥΩΝ
ΤΜΗΜΑ ΗΛΕΚΤΡΟΦΩΤΙΣΜΟΥ & ΦΩΤΕΙΝΗΣ ΣΗΜΑΤΟΔΟΤΗΣΗΣ**

**ΗΛΕΚΤΡΟΦΩΤΙΣΜΟΣ ΟΔΩΝ: ΣΠΕΤΣΩΝ, ΣΠΟΡΑΔΩΝ, ΚΑΠΕΤΑΝ ΒΑΓΓΕΛΗ,
ΚΑΠΕΤΑΝ ΜΗΤΡΟΥΣΗ ΛΟΓΩ ΥΠΟΓΕΙΩΣΗΣ ΔΙΚΤΥΩΝ ΔΕΗ**

ΑΡΙΘΜΟΣ ΕΡΓΟΥ : 3/2014

**ΣΧΕΔΙΟ ΑΣΦΑΛΕΙΑΣ ΚΑΙ ΥΓΕΙΑΣ
ΣΑΥ**

ΠΕΡΙΕΧΟΜΕΝΑ

ΕΙΣΑΓΩΓΗ

1. ΓΕΝΙΚΑ ΣΤΟΙΧΕΙΑ ΤΟΥ ΕΡΓΟΥ
2. ΣΥΝΤΟΜΗ ΤΕΧΝΙΚΗ ΠΕΡΙΓΡΑΦΗ ΤΟΥ ΕΡΓΟΥ
3. ΟΡΓΑΝΩΣΗ ΕΡΓΟΤΑΞΙΟΥ
 - 3.1 ΥΠΑΡΧΟΝΤΑ ΔΙΚΤΥΑ ΟΚΩ
 - 3.2 ΠΕΡΙΦΡΑΞΗ - ΦΥΛΑΞΗ ΕΡΓΟΤΑΞΙΟΥ
 - 3.3 ΧΩΡΟΙ ΥΓΙΕΙΝΗΣ ΚΑΙ ΥΓΕΙΟΝΟΜΙΚΟΣ ΕΞΟΠΛΙΣΜΟΣ
 - 3.4 ΚΥΚΛΟΦΟΡΙΑ ΠΕΖΩΝ ΚΑΙ ΟΧΗΜΑΤΩΝ ΕΝΤΟΣ ΤΟΥ ΕΡΓΟΤΑΞΙΟΥ
4. ΑΝΑΛΥΣΗ ΕΡΓΑΣΙΩΝ ΣΕ ΦΑΣΕΙΣ
5. ΟΔΗΓΙΕΣ ΑΣΦΑΛΟΥΣ ΕΡΓΑΣΙΑΣ
6. ΓΕΝΙΚΟΙ ΚΑΝΟΝΕΣ ΑΣΦΑΛΕΙΑΣ ΕΡΓΟΤΑΞΙΟΥ
7. ΟΡΓΑΝΩΣΗ ΑΣΦΑΛΕΙΑΣ - ΑΡΜΟΔΙΟΤΗΤΕΣ
 - 7.1 ΣΥΝΤΟΝΙΣΜΟΣ ΑΝΑΔΟΧΟΥ - ΥΠΕΡΓΟΛΑΒΩΝ
 - 7.2 ΕΝΗΜΕΡΩΣΗ ΠΡΟΣΩΠΙΚΟΥ
 - 7.3 ΕΚΠΑΙΔΕΥΣΗ ΠΡΟΣΩΠΙΚΟΥ
 - 7.4 ΔΙΑΧΕΙΡΙΣΗ ΑΤΥΧΗΜΑΤΩΝ
 - 7.5 ΔΥΣΜΕΝΕΙΣ ΚΑΙΡΙΚΕΣ ΣΥΝΘΗΚΕΣ
 - 7.6 ΣΗΜΑΝΣΗ ΑΣΦΑΛΕΙΑΣ
 - 7.7 ΥΓΙΕΙΝΗ

ΠΑΡΑΡΤΗΜΑΤΑ

- ΠΑΡΑΡΤΗΜΑ 1: ΠΕΡΙΕΧΟΜΕΝΑ ΦΑΡΜΑΚΕΙΟΥ
ΠΑΡΑΡΤΗΜΑ 2: ΣΗΜΑΤΑ ΑΣΦΑΛΕΙΑΣ
ΠΑΡΑΡΤΗΜΑ 3: ΧΡΟΝΟΔΙΑΓΡΑΜΜΑ ΕΚΤΕΛΕΣΗΣ ΕΡΓΟΥ
ΠΑΡΑΡΤΗΜΑ 4: ΜΕΛΕΤΗ ΚΑΤΑΣΚΕΥΗΣ ΙΚΡΙΩΜΑΤΩΝ
ΠΑΡΑΡΤΗΜΑ 5: ΕΝΔΕΙΚΤΙΚΗ ΝΟΜΟΘΕΣΙΑ ΓΙΑ ΘΕΜΑΤΑ ΑΣΦΑΛΕΙΑΣ

ΕΙΣΑΓΩΓΗ

Το παρόν ΣΑΥ συντάχθηκε σύμφωνα με τις προβλέψεις του ΠΔ 305/1996 «Ελάχιστες προδιαγραφές για ασφάλεια και υγεία που πρέπει να εφαρμόζονται στα προσωρινά ή κινητά εργοτάξια σε συμμόρφωση με την οδηγία 92/57/ΕΟΚ.», ΦΕΚ 212^Α, 29/8/1996 και αποσκοπεί στην πρόληψη των κινδύνων κατά την κατασκευή του έργου.

Οι προβλέψεις του παρόντος ΣΑΥ στηρίζονται:

Στην Ελληνική Νομοθεσία (Νομοθετήματα που αφορούν στην Υγιεινή και Ασφάλεια των εργαζομένων γενικά, αλλά και Νομοθετήματα που αφορούν στην Ασφάλεια για τα τεχνικά έργα και τις εργασίες που εκτελούνται σε αυτά).

Σε προδιαγραφές εξοπλισμού που είναι απαραίτητος για την εκτέλεση του έργου.

Σε προδιαγραφές υλικών που πρόκειται να ενσωματωθούν στο έργο.

Στην καλή πρακτική, σύμφωνα με τους κανόνες των διεθνών προτύπων, της εμπειρίας και τέχνης.

Με βάση την ισχύουσα αναθεώρηση του ΣΑΥ κατά τη διάρκεια του έργου, ο Συντονιστής Ασφάλειας κατά την εκτέλεση του έργου πρέπει να ενημερώσει τους επικεφαλής των συνεργείων, ώστε οι τελευταίοι να μεριμνήσουν για την εφαρμογή των προβλέψεων του ΣΑΥ από τα συνεργεία τους.

Σημειώνεται ότι η εφαρμογή της Ελληνικής Νομοθεσίας για την Ασφάλεια και Υγεία των εργαζομένων ελέγχεται από το αρμόδιο Κέντρο Πρόληψης Επαγγελματικού Κινδύνου.

ΠΡΟΣΟΧΗ

Το παρόν ΣΑΥ σε καμία περίπτωση δεν υποκαθιστά την Ελληνική Νομοθεσία.

ΠΟΛΙΤΙΚΗ ΑΣΦΑΛΕΙΑΣ

Πολιτική και δέσμευση της εταιρείας μας είναι η επίτευξη και διατήρηση ασφαλών συνθηκών εργασίας σε όλες τις δραστηριότητές της.

Για να υλοποιήσουμε την πολιτική μας προσπαθούμε να:

- αναγνωρίζουμε και προλαμβάνουμε όλους τους κινδύνους που προέρχονται από τις εργασίες στα πλαίσια των δραστηριοτήτων μας,
- συνεργαζόμαστε με το προσωπικό μας για θέματα ασφάλειας,
- παρέχουμε και διατηρούμε τον εξοπλισμό μας ασφαλή,
- διασφαλίζουμε τον ασφαλή χειρισμό των υλικών,
- ενημερώνουμε, εκπαιδεύουμε και επιβλέπουμε το προσωπικό μας,
- διασφαλίζουμε ότι το προσωπικό μας είναι κατάλληλο για την εργασία που εκτελεί,
- αναθεωρούμε τα αναποτελεσματικά μέτρα ασφάλειας,

ώστε να προλαμβάνουμε τα εργατικά ατυχήματα και ασθένειες και να διατηρούμε ασφαλείς συνθήκες εργασίας για το προσωπικό μας.

Η εταιρεία μας πιστεύει ότι και το προσωπικό που εργάζεται σε αυτή θα συμμετέχει στην υλοποίηση της πολιτικής της αναλαμβάνοντας με υπευθυνότητα το μερίδιο της ευθύνης που του αντιστοιχεί.

Για την Εταιρεία

Ημερομηνία

1. ΓΕΝΙΚΑ ΣΤΟΙΧΕΙΑ ΤΟΥ ΕΡΓΟΥ

ΕΡΓΟ

ΗΛΕΚΤΡΟΦΩΤΙΣΜΟΣ ΟΔΩΝ: ΣΠΕΤΣΩΝ, ΣΠΟΡΑΔΩΝ, ΚΑΠΕΤΑΝ ΒΑΓΓΕΛΗ, ΚΑΠΕΤΑΝ ΜΗΤΡΟΥΣΗ ΛΟΓΩ ΥΠΟΓΕΙΩΣΗΣ ΔΙΚΤΥΩΝ ΔΕΗ

ΕΙΔΟΣ ΕΡΓΟΥ ΚΑΙ ΧΡΗΣΗ ΑΥΤΟΥ

ΠΕΡΙΟΧΗ ΕΡΓΟΥ

ΠΡΟΣΒΑΣΗ ΣΤΟ ΕΡΓΟ

ΑΡΙΘΜΟΣ ΑΔΕΙΑΣ

ΚΥΡΙΟΣ ΤΟΥ ΕΡΓΟΥ

ΔΗΜΟΣ ΘΕΣΣΑΛΟΝΙΚΗΣ

ΜΕΛΕΤΗΤΗΣ

Ο συντονιστής ασφαλείας κατά την εκπόνηση της μελέτης

Ο ανάδοχος

Ο συντονιστής ασφαλείας κατά την εκτέλεση τού έργου

ΑΡΜΟΔΙΟ ΚΕΠΕΚ

ΚΕΠΕΚ Μακεδονίας - Θράκης / ΤΤΥΕ: Θεσσαλονίκης / Εδρα: Θεσσαλονίκη

2. ΣΥΝΤΟΜΗ ΤΕΧΝΙΚΗ ΠΕΡΙΓΡΑΦΗ ΤΟΥ ΕΡΓΟΥ

Η τεχνική περιγραφή που ακολουθεί είναι σύντομη και παρατίθεται για την ευκολότερη κατανόηση του έργου από τον αναγνώστη του ΣΑΥ. Η τεχνική περιγραφή δεν υποκαθιστά και δεν υπερισχύει της τεχνικής περιγραφής κάθε επιμέρους μελέτης του έργου.

ΣΗΜΕΙΩΣΗ

Σε περίπτωση που ακολουθήσουν τροποποιήσεις της μελέτης κατά τη διάρκεια των εργασιών, ο Συντονιστής Ασφάλειας κατά την εκτέλεση του έργου οφείλει να ενημερώσει την παρούσα σύντομη τεχνική περιγραφή, ώστε να ανταποκρίνεται στα πραγματικά δεδομένα.

3. ΟΡΓΑΝΩΣΗ ΕΡΓΟΤΑΞΙΟΥ

3.1 ΥΠΑΡΧΟΝΤΑ ΔΙΚΤΥΑ Ο.Κ.Ω.

Δεν εντοπίστηκαν δίκτυα ΟΚΩ στην περιοχή του έργου.

3.2 ΠΕΡΙΦΡΑΞΗ - ΦΥΛΑΞΗ ΕΡΓΟΤΑΞΙΟΥ

Περίφραξη

Ο χώρος εκτέλεσης των εργασιών πρέπει να είναι περιφραγμένος, ώστε να αποκλείεται η πρόσβαση σε μη έχοντες εργασία.

Για την περίφραξη των μετώπων θα γίνει τοποθέτηση φραγμάτων ελαφρού τύπου (πχ προκατασκευασμένα από πλαστικό). Εναλλακτικά προτείνεται η τοποθέτηση πλαστικού πλέγματος έντονου χρώματος.

Έλεγχος στην είσοδο - έξοδο

Τα συνεργεία θα ελέγχονται με ευθύνη των επικεφαλής τους, κατά την είσοδο και αποχώρηση από τα μέτωπα.

3.3 ΧΩΡΟΙ ΥΓΙΕΙΝΗΣ ΚΑΙ ΥΓΕΙΟΝΟΜΙΚΟΣ ΕΞΟΠΛΙΣΜΟΣ

Αποδυτήρια και ιματιοφυλάκια

Στη διάθεση των εργαζομένων πρέπει να τίθενται επαρκείς χώροι για να αλλάζουν ρουχισμό. Οι χώροι αυτοί πρέπει να είναι εξοπλισμένοι με ιματιοφυλάκια και καθίσματα.

Ντους και νιπτήρες

Κοντά στα αποδυτήρια πρέπει να υπάρχουν νιπτήρες με τρεχούμενο νερό. Στους νιπτήρες συνιστάται να υπάρχουν σαπούνια. Εφόσον επιβάλλεται για λόγους υγιεινής πρέπει να εγκατασταθούν ντους με ζεστό και κρύο νερό (συνιστάται η εγκατάσταση ενός ντους ανά 10 εργαζόμενους).

Αποχωρητήρια

Οι εργαζόμενοι πρέπει να έχουν στη διάθεση τους επαρκή αριθμό αποχωρητηρίων, τα οποία θα βρίσκονται κοντά στις θέσεις εργασίας, στους χώρους ανάπαυσης και στα αποδυτήρια (συνιστάται ένα WC ανά 40 εργαζόμενους, εφόσον ο αριθμός των εργαζομένων δεν υπερβαίνει τους 200, ενώ ένα WC ανά 50 εργαζόμενους, εφόσον ο αριθμός των εργαζομένων υπερβαίνει τους 200).

Χώροι εστίασης - ανάπαυσης

Στο εργοτάξιο πρέπει να προβλεφθούν χώροι εστίασης και ανάπαυσης του προσωπικού. Οι συγκεκριμένοι χώροι πρέπει να διαθέτουν επαρκή αριθμό καθισμάτων και χώρο διατήρησης φαγητού (υποχρεωτικά εφόσον ο αριθμός εργαζομένων υπερβαίνει τους 70).

Χώρος παροχής πρώτων βοηθειών - φαρμακείο

Ο χώρος παροχής πρώτων βοηθειών - φαρμακείο πρέπει να είναι κοντά στο χώρο εργασίας. Επίσης πρέπει να είναι προσπελάσιμος με φορείο. Ο χώρος πρέπει να επισημανθεί με πινακίδες, σύμφωνα με τις προβλέψεις του ΠΔ 105/1995. Ο χώρος παροχής πρώτων βοηθειών συνιστάται να εποπτεύεται από το γιατρό εργασίας του Αναδόχου.

Αποκομιδή απορριμμάτων

Σε διάφορες θέσεις του εργοταξίου πρέπει να τοποθετηθούν κάδοι απορριμμάτων. Συνιστάται η τοποθέτηση κάδων σε αποχωρητήρια, χώρους εστίασης, αποδυτήρια και κοντά στους χώρους εργασίας.

Για την αποκομιδή των αχρήστων υλικών προτείνεται η τοποθέτηση μεγάλων κάδων (containers) σύμφωνα με τις ανάγκες του έργου.

3.4 ΚΥΚΛΟΦΟΡΙΑ ΠΕΖΩΝ ΚΑΙ ΟΧΗΜΑΤΩΝ ΕΝΤΟΣ ΤΟΥ ΕΡΓΟΤΑΞΙΟΥ

Η κυκλοφορία των οχημάτων εντός του εργοταξίου αφορά στη μεταφορά/τροφοδοσία και αποκομιδή/απομάκρυνση υλικών. Κάθε όχημα που θα εισέρχεται εντός του εργοταξίου οφείλει να συμμορφώνεται με τις διατάξεις που ισχύουν στο χώρο του εργοταξίου (επιπλέον αυτών του ΚΟΚ). Η διακίνηση υλικών (απόθεση, παραλαβή) θα γίνεται σύμφωνα με τις υποδείξεις των αρμοδίων του εργοταξίου.

Οι πεζοί δεν επιτρέπεται να πλησιάζουν και να κινούνται σε χώρους κυκλοφορίας οχημάτων και μηχανημάτων.

4. ΑΝΑΛΥΣΗ ΕΡΓΑΣΙΩΝ ΣΕ ΦΑΣΕΙΣ

Σύμφωνα με το Χρονοδιάγραμμα εκτέλεσης έργου προκύπτουν οι φάσεις εργασιών που καταγράφονται παρακάτω. Σημειώνεται ότι η ανάλυση εργασιών σε φάσεις δεν είναι δεσμευτική και περιοριστική για τον Ανάδοχο. Επίσης η παρούσα ανάλυση δεν υποκαθιστά και δεν υπερισχύει του χρονοδιαγράμματος του έργου.

ΣΗΜΕΙΩΣΗ

Ο Συντονιστής Ασφάλειας κατά την εκτέλεση του έργου οφείλει να επιβεβαιώσει την παρούσα ανάλυση εργασιών σε φάσεις. Εφόσον προχωρήσει σε αναθεώρηση της ανάλυσης συνιστάται να γίνει αναπροσαρμογή των Οδηγιών Ασφαλούς Εργασίας που ακολουθούν.

ΕΡΓΑΣΙΕΣ ΟΔΟΠΟΙΙΑΣ

- ΕΚΣΚΑΦΕΣ ΤΑΦΡΩΝ
- ΕΠΙΧΩΣΕΙΣ
- ΚΑΘΑΙΡΕΣΕΙΣ
- ΕΠΕΝΔΥΣΕΙΣ ΔΑΠΕΔΩΝ

ΗΛΕΚΤΡΟΛΟΓΙΚΕΣ ΕΡΓΑΣΙΕΣ

- ΤΟΠΟΘΕΤΗΣΗ Η/Μ ΕΞΟΠΛΙΣΜΟΥ
- ΕΡΓΑΣΙΕΣ ΣΕ ΟΔΟΥΣ ΥΠΟ ΚΥΚΛΟΦΟΡΙΑ

5. ΟΔΗΓΙΕΣ ΑΣΦΑΛΟΥΣ ΕΡΓΑΣΙΑΣ

Με βάση την ανάλυση εργασιών σε φάσεις που προηγήθηκε παρατίθενται οι Οδηγίες Ασφαλούς Εργασίας για τα επιμέρους συνεργεία που αναμένεται να δραστηριοποιηθούν στο εργοτάξιο.

Κάθε Οδηγία Ασφαλούς Εργασίας περιέχει:

- Ανάλυση της εργασίας σε επιμέρους
- Προσδιορισμό των κινδύνων που σχετίζονται με τις επιμέρους εργασίες και ενδεικτική αξιολόγηση της επικινδυνότητας τους
- Περιγραφή των προτεινόμενων μέτρων προστασίας για την αντιμετώπιση των κινδύνων
- Αναφορά των απαραίτητων Μέσων Ατομικής Προστασίας που πρέπει να χρησιμοποιούνται από το προσωπικό που εκτίθεται στους προσδιορισθέντες κινδύνους.

ΣΗΜΕΙΩΣΗ

Ο Συντονιστής Ασφάλειας κατά την εκτέλεση του έργου οφείλει να αναπροσαρμόσει τα περιεχόμενα των Οδηγιών Ασφαλούς Εργασίας, σύμφωνα με τα δεδομένα της κατασκευής. Με βάση τα περιεχόμενα κάθε Οδηγίας Ασφαλούς Εργασίας πρέπει να ενημερώσει τους επικεφαλής των αντίστοιχων συνεργείων, ώστε τελευταίοι να μεριμνήσουν για την εφαρμογή των προβλέψεων του ΣΑΥ από τα συνεργεία τους.

ΣΗΜΕΙΩΣΗ

Ο Τεχνικός Ασφάλειας του συνεργείου που θα εκτελέσει τις συγκεκριμένες εργασίες οφείλει να συντάξει Εκτίμηση Επαγγελματικού Κινδύνου και να την υποβάλλει στον εργοδότη του. Ο επικεφαλής του συνεργείου πρέπει να λάβει υπόψη του τα περιεχόμενα της Εκτίμησης Επαγγελματικού Κινδύνου.

Ιδιαίτερα χρήσιμη κρίνεται η συνεργασία μεταξύ του Συντονιστή Ασφάλειας κατά την εκτέλεση του έργου, του Τεχνικού Ασφάλειας και του επικεφαλής κάθε συνεργείου ώστε να λαμβάνονται υπόψη όλες οι ιδιαιτερότητες των εργασιών (διαθέσιμο προσωπικό, μεθοδολογία, εξοπλισμός, περιβάλλον εργασίας).

ΣΗΜΕΙΩΣΗ

Στο παρόν ΣΑΥ γίνεται αξιολόγηση της επικινδυνότητας των κινδύνων που σχετίζονται με τις επιμέρους εργασίες εκτέλεσης του έργου. Η αξιολόγηση γίνεται με τη χρήση κλίμακας τριών βαθμίδων ως εξής:

- | | |
|--------------------------|--|
| 3=ΥΨΗΛΗ ΕΠΙΚΙΝΔΥΝΟΤΗΤΑ: | Πρέπει να ληφθούν άμεσα μέτρα για την εξάλειψη ή τον έλεγχο του κινδύνου |
| 2=ΜΕΤΡΙΑ ΕΠΙΚΙΝΔΥΝΟΤΗΤΑ: | Είναι απαραίτητος ο προγραμματισμός και η λήψη μέτρων πρόληψης |
| 1=ΧΑΜΗΛΗ ΕΠΙΚΙΝΔΥΝΟΤΗΤΑ: | Γενικώς αποδεκτή επικινδυνότητα, εφόσον ληφθούν ορισμένα μέτρα ελέγχου |

Ο συντονιστής ασφάλειας κατά την εκτέλεση του έργου μπορεί να αναθεωρήσει τις τιμές της επικινδυνότητας καθώς και τη μεθοδολογία αξιολόγησης τους, εφόσον κριθεί απαραίτητο. Ανάλογη διεργασία μπορεί να γίνει από τον τεχνικό ασφαλείας συνεργείου που θα εκτελέσει τις συγκεκριμένες εργασίες κατά την εκπόνηση της Εκτίμησης Επαγγελματικού Κινδύνου.

ΕΡΓΑΣΙΕΣ	ΕΚΤΙΜΩΜΕΝΟΙ ΚΙΝΔΥΝΟΙ	ΕΠ/ΤΑ	ΜΕΤΡΑ ΠΡΟΣΤΑΣΙΑΣ Μέσα Ατομικής Προστασίας (Μ.Α.Π.)
: ΕΡΓΑΣΙΕΣ ΟΔΟΠΟΙΙΑΣ			
ΕΡΓΑΣΙΑ : ΕΚΣΚΑΦΕΣ ΤΑΦΡΩΝ			
Εργασίες σήμανσης - ασφάλισης Πρόσβαση μηχανημάτων στο χώρο Εκσκαφές Απομάκρυνση προϊόντων εκσκαφών με οχήματα	Πτώση εργαζόμενου από πρτανές	3	Περίφραξη των πρτανών με διπλή σανίδα σε ύψος 1 μ από το πάτημα, μονή σανίδα σε ύψος 0,5 μ και σοβατεπί ύψους 15 εκ (ΠΔ 1073/1981)
		3	Περίφραξη των πρτανών με διπλή σανίδα σε ύψος 1 μ από το πάτημα, μονή σανίδα σε ύψος 0,5 μ και σοβατεπί ύψους 15 εκ (ΠΔ 1073/1981)
		3	Περίφραξη των πρτανών με μεταλλικές κουπαστές σε ύψος 1 μ και 0,5 μ από το πάτημα και σοβατεπί ύψους 15 εκ (ΠΔ 1073/1981)
		3	Περίφραξη των πρτανών με προστατευτικό δίχτυ, σε ύψος τουλάχιστον 1 μ (ΠΔ 1073/1981)
	Πτώση αντικειμένων από πρτανή	2	Αποφυγή τοποθέτησης υλικών στα άκρα των πρτανών (ΠΔ 778/1980)
		2	Αποφυγή τοποθέτησης υλικών στα άκρα των πρτανών (ΠΔ 778/1980)
	Καταπτώσεις - καθιζήσεις	3	Πριν την έναρξη των εργασιών εκσκαφής πρέπει να διερευνηθεί, σε συνεργασία με τους αρμόδιους φορείς, η τυχόν ύπαρξη και θέση υπογείων δικτύων. Η ακριβής θέση των δικτύων πρέπει να επιβεβαιωθεί με επιτόπου ερευνητικές τομές (ΠΔ 1073/1981)
		3	Πριν την έναρξη των εργασιών εκσκαφής πρέπει να διερευνηθεί, σε συνεργασία με τους αρμόδιους φορείς, η τυχόν ύπαρξη και θέση υπογείων δικτύων. Η ακριβής θέση των δικτύων πρέπει να επιβεβαιωθεί με επιτόπου ερευνητικές τομές (ΠΔ 1073/1981)
		3	Πριν την έναρξη των εργασιών εκσκαφής πρέπει να μελετηθεί η ανάγκη αντιστήριξης των πρτανών της εκσκαφής (υπόγειος ορίζοντας, παλαιότερες εκσκαφές στο χώρο, σύσταση εδαφικών υλικών) καθώς και των παρακείμενων κατασκευών. Τα απαιτούμενα μέτρα αντιστήριξης πρέπει να μελετούνται από αρμόδιο μηχανικό. (ΠΔ 1073/1981)
		3	Κατά τις εκσκαφές πρέπει να αφαιρούνται προεξέχοντα τμήματα βράχων, λίθων ή χωμάτων, τα οποία ενδέχεται να καταπέσουν αργότερα (ΠΔ 1073/1981)
		3	Τα υπόγεια ύδατα πρέπει να αντλούνται συνεχώς. Τα νερά πρέπει να διοχετεύονται σε στόμια υπονόμων, εφόσον είναι εφικτό (ΠΔ 1073/1981)
		3	Προσωρινή αποθήκευση προϊόντων εκσκαφής πρέπει να γίνεται σε θέσεις εκτός του εύρους κατάκλισης του πιθανού πρίσματος ολίσθησης. Τα προϊόντα εκσκαφής δεν πρέπει να αποθηκεύονται σε κοινόχρηστους χώρους. Επίσης κοντά στα πρτανή δεν πρέπει να αποθηκεύονται υλικά και εργαλεία (ΠΔ 1073/1981)
		3	Οι χειριστές των μηχανημάτων πρέπει να κρατούν αποστάσεις ασφαλείας από πρτανή και υφιστάμενες κατασκευές - εξοπλισμό, δίκτυα. Ο χειρισμός των μηχανημάτων πρέπει να γίνεται με ιδιαίτερη προσοχή (ΠΔ 1073/1981)
		3	Οι εργασίες εντός της εκσκαφής πρέπει να ξεκινούν μετά τη βεβαίωση του αρμόδιου εργολάβου ότι δεν υπάρχει κίνδυνος (ΠΔ 1073/1981)
3		Εφόσον διαμορφωθεί προσωρινή πρόσβαση για τα φορτηγά αυτοκίνητα, αυτή πρέπει να διαθέτει πλάτος τουλάχιστον 3 μ και μέγιστη κλίση 25% (ΠΔ 1073/1981)	

ΕΡΓΑΣΙΕΣ	ΕΚΤΙΜΩΜΕΝΟΙ ΚΙΝΔΥΝΟΙ	ΕΠ/ΤΑ	ΜΕΤΡΑ ΠΡΟΣΤΑΣΙΑΣ Μέσα Ατομικής Προστασίας (Μ.Α.Π.)
ΕΚΣΚΑΦΕΣ ΤΑΦΡΩΝ (συνέχεια)	Καταπτώσεις - καθιζήσεις (συνέχεια)	3	Εφόσον κατασκευαστούν κλιμακοστάσια, αυτά πρέπει να διαθέτουν σκαλοπάτια μέγιστου ύψους 25 cm. Επίσης πρέπει να προεξέχουν κατά 1 μ από το χείλος της εκσκαφής. Σημειώνεται ότι ανεμόσκαλες επιτρέπονται σε εκσκαφές βάθους μικρότερου των 10 μ, μόνο εφόσον προσδένονται και στα δυο άκρα τους. Οι σκάλες πρέπει να διαθέτουν σε όλο το μήκος τους κουπαστή σε ύψος 1 μ, και ενδιάμεση ράβδο σε ύψος 0,50 μ από το ύψος του σκαλοπατιού και σοβατεπί ύψος 15 cm. Για τις ανεμόσκαλες συνιστάται η τοποθέτηση προστατευτικού κλωβού ακτίνας 0,75 μ (ΠΔ 1073/1981)
		3	Τα πρανή των εκσκαφών και οι αντιστηρίξεις πρέπει να επιθεωρούνται από αρμόδιο πρόσωπο σε καθημερινή βάση, εφόσον το βάθος της εκσκαφής υπερβαίνει το 1,50 μ. Οι παρατηρήσεις των παραπάνω ελέγχων πρέπει να καταγράφονται στο Ημερολόγιο Μέτρων Ασφάλειας του έργου (ΠΔ 1073/1981, Ν 1396/1983)
		3	Λεπτομερής εξέταση της εκσκαφής διενεργείται από τον αρμόδιο μηχανικό μετά από ζημιές ή καταπτώσεις πρανών, μετά τη διακοπή εργασιών λόγω δυσμενών καιρικών συνθηκών (πχ θεομηνία, παγετός), ανεξαρτήτως των παραπάνω, μια φορά εβδομαδιαίως. Οι παρατηρήσεις των παραπάνω ελέγχων πρέπει να καταγράφονται στο Ημερολόγιο Μέτρων Ασφάλειας του έργου (ΠΔ 1073/1981, Ν 1396/1983)
Σύγκρουση με μηχάνημα		2	Πρέπει να τηρείται απόσταση ασφαλείας από τα ΜΕ. Οι μη έχοντες εργασία πρέπει να απομακρύνονται από το χώρο κίνησης και εργασίας των ΜΕ (ΠΔ 1073/1981)
		2	Πρέπει να τηρείται απόσταση ασφαλείας από τα ΜΕ. Οι μη έχοντες εργασία πρέπει να απομακρύνονται από το χώρο κίνησης και εργασίας των ΜΕ (ΠΔ 1073/1981)
		2	Οι εργαζόμενοι να μην πλησιάζουν τα ΜΕ εφόσον ο χειριστής δεν τους έχει αντιληφθεί. Επίσης δεν πρέπει να αναπαύονται πάνω ή κοντά σε ΜΕ (ΠΔ 1073/1981)
		2	Ο χειρισμός των ΜΕ πρέπει να γίνεται από αδειούχους χειριστές, ηλικίας άνω των 18 ετών. Επίσης επιτρέπεται βοηθοί χειριστών να χειρίζονται ΜΕ, υπό την καθοδήγηση χειριστή, για συγκεκριμένες ώρες. Οι χειριστές των ΜΕ πρέπει να διαθέτουν άδεια αντίστοιχης Ομάδας και Κατηγορίας (ΠΔ 31/1990, ΠΔ 1073/1981)
		2	Οι εργαζόμενοι κοντά στο χώρο κίνησης και εργασίας των ΜΕ πρέπει να φορούν ανακλαστικό ρουχισμό (ΠΔ 396/1994)
		2	Τα ΜΕ πρέπει να πληρούν τις προδιαγραφές της Ευρωπαϊκής Νομοθεσίας και να φέρουν την ένδειξη «CE» (ΠΔ 395/1994, ΠΔ 89/1999, ΠΔ 304/2000)
		2	Τα ΜΕ πρέπει να συνοδεύονται με ενημερωμένο εγχειρίδιο οδηγιών λειτουργίας και συντήρησης (στην Ελληνική γλώσσα). Ο χειρισμός τους πρέπει να είναι σύμφωνος με τις προβλέψεις του εγχειριδίου και της Νομοθεσίας (ακόμη και κατά την ακινητοποίηση τους) (ΠΔ 395/1994, ΠΔ 1073/1981)
		2	Η λειτουργία των ΜΕ πρέπει να επιβλέπεται από αρμόδιο πρόσωπο (σύμφωνα με το ΒΔ4/1951). Οι διατάξεις ασφαλείας (πχ κουμπί επείγουσας διακοπής, ηχητικό σήμα οπισθοπορείας) καθώς τα συστήματα πέδησης και διεύθυνσης πρέπει να λειτουργούν κανονικά. Τα ελαστικά πρέπει να βρίσκονται σε άριστη κατάσταση. Οι ενδείξεις του ταμπλό χειρισμού πρέπει να λειτουργούν, όπως επίσης και η οι διατάξεις σήμανσης (φώτα, φάρος) (ΠΔ 1073/1981, ΠΔ 395/1994, ΠΔ 89/1999, ΠΔ 304/2000)
		2	Τα ΜΕ καθώς και τα κινούμενα μέρη τους, πρέπει να εξασφαλίζονται κατά την ακινητοποίηση τους. Επίσης δεν πρέπει να αφήνονται χωρίς φορτίο (πχ κάδοι εκσκαπτικών). Πριν την επαναλειτουργία κάθε ΜΕ πρέπει να προηγηθεί γενικός έλεγχος (ΠΔ 1073/1981)
		2	Οι χειριστές να μην εγκαταλείπουν τα ΜΕ χωρίς να λάβουν τα απαιτούμενα μέτρα εξασφάλισης τους (ΠΔ 1073/1981)
Πιάσιμο - σύνθλιψη - χτύπημα		2	Τα κινούμενα μέρη των μηχανών πρέπει να φέρουν προφυλακτήρες (ΠΔ 395/1994)
		2	Τα κινούμενα μέρη των μηχανών πρέπει να φέρουν προφυλακτήρες (ΠΔ 395/1994)
		2	Οι εργαζόμενοι πρέπει να κρατούν αποστάσεις ασφαλείας από μηχανήματα, οχήματα και εξοπλισμό
		2	Οι εργαζόμενοι πρέπει να κρατούν αποστάσεις ασφαλείας από κινούμενα φορτία (ΠΔ 1073/1981)

ΕΡΓΑΣΙΕΣ	ΕΚΤΙΜΩΜΕΝΟΙ ΚΙΝΔΥΝΟΙ	ΕΠ/ΤΑ	ΜΕΤΡΑ ΠΡΟΣΤΑΣΙΑΣ Μέσα Ατομικής Προστασίας (Μ.Α.Π.)
ΕΚΣΚΑΦΕΣ ΤΑΦΡΩΝ (συνέχεια)	Πιάσιμο - σύνθλιψη - χτύπημα (συνέχεια)	2	Οι εργαζόμενοι πρέπει να αποφεύγουν να βρίσκονται μεταξύ κινούμενου φορτίου, μηχανήματος, οχήματος, εξοπλισμού και σταθερού δομικού στοιχείου (ΠΔ 1073/1981)
		2	Οι εργαζόμενοι πρέπει να αποφεύγουν τις μετατροπές - συντηρήσεις εξοπλισμού, εφόσον δεν έχουν εξουσιοδοτηθεί για το σκοπό αυτό (ΠΔ 1073/1981, ΠΔ 395/1994)
	Τροχαίο	2	Πριν την έναρξη των εργασιών σε οδούς υπό κυκλοφορία πρέπει να ενημερωθούν οι αρμόδιες αρχές και οι άμεσα ενδιαφερόμενοι (ΥΑ 503/2003)
		2	Πριν την έναρξη των εργασιών σε οδούς υπό κυκλοφορία πρέπει να ενημερωθούν οι αρμόδιες αρχές και οι άμεσα ενδιαφερόμενοι (ΥΑ 503/2003)
		2	Η τροχαία της περιοχής πρέπει να ενημερωθεί για τις εργασίες και τις κυκλοφοριακές ρυθμίσεις, ώστε να διευθετηθεί το θέμα των αδειών. Επίσης πρέπει να καθοριστεί αν απαιτείται η συνδρομή της τροχαίας για τη ρύθμιση της κυκλοφορίας (ΥΑ 503/2003)
		2	Η σήμανση πρέπει να γίνεται όπως προβλέπεται από τα σκαριφήματα της ΥΑ 502/2003 ή τη σχετική μελέτη (εφόσον η περίπτωση δεν αντιστοιχεί σε κάποιο από τα σκαριφήματα) (ΥΑ 503/2003)
		2	Πρέπει να εξασφαλίζεται πλήρης και ικανοποιητική περιφράξη του χώρου των εργασιών, αποτρέποντας τους μη έχοντες εργασία να εισέλθουν σε αυτόν. Επίσης πρέπει να αποτρέπεται η είσοδος οχημάτων, που έχουν παρεκκλίνει από την πορεία τους, στο χώρο (ΥΑ 503/2003)
		2	Όλες οι εργασίες πρέπει να εκτελούνται εντός της περιφράξης του έργου (ΥΑ 503/2003)
		2	Όλοι οι εργαζόμενοι πρέπει να φορούν φωσφορίζοντα γιλέκα συνεχώς (ΥΑ 503/2003, ΠΔ 396/1994)
		2	Να διατηρείται καθαρός ο χώρος εργασίας άλλα και το οδόστρωμα εκτός του εργοταξιακού χώρου (ΥΑ 503/2003)
		2	Μετά το τέλος της εργασίας όλα τα οχήματα και μηχανήματα πρέπει να ασφαλιζονται (ΠΔ 1073/1981)
		2	Οι πινακίδες οδικής σήμανσης που τοποθετούνται πρέπει να στερεώνονται, ώστε να μην ανατραπούν (βαριές βάσεις, πρόσδεση) (ΥΑ 503/2003)
		2	Συνιστάται να χρησιμοποιείται τουλάχιστον ένας εργαζόμενος για την προσωρινή ρύθμιση της κυκλοφορίας αν κριθεί απαραίτητο. Ο εργαζόμενος πρέπει να φοράει φωσφορίζον γιλέκο, κράνος, παπούτσια και να κρατάει κόκκινη σημαία. Επίσης πρέπει να είναι ενημερωμένος για τους τρόπους ρύθμισης της κυκλοφορίας και ενημέρωσης των διερχόμενων οδηγών. Κατά τη διάρκεια των εργασιών πρέπει να χρησιμοποιούνται κώνοι, για το διαχωρισμό του εργοταξίου από την οδό (ΥΑ 503/2003, ΠΔ 396/1994)
		2	Να χρησιμοποιείται, αν απαιτείται, όχημα προειδοποίησης των διερχόμενων οδηγών (ΥΑ 503/2003)
		2	Πρέπει να ελέγχεται σε καθημερινή βάση ότι δεν μετακινήθηκαν ή αφαιρέθηκαν υλικά σήμανσης ή ασφάλισης. Σε περίπτωση που έχει συμβεί κάτι τέτοιο, πρέπει να αποκαθίστανται άμεσα τα μέτρα ασφάλειας (ΥΑ 503/2003)
		2	Οι εργαζόμενοι κοντά οδούς υπό κυκλοφορία πρέπει να φορούν ανακλαστικό ρουχισμό (ΥΑ 503/2003, ΠΔ 396/1994)
	Ηλεκτροπληξία λόγω υπογείου δικτύου	2	Σε περίπτωση ύπαρξης αγωγών ηλεκτρικού ρεύματος κοντά στο εργοτάξιο πρέπει να ειδοποιείται η ΔΕΗ από τον Ανάδοχο, πριν την έναρξη των εργασιών. Τα μέτρα ασφάλειας που θα ληφθούν πρέπει να εξεταστούν από κοινού με την αρμόδια υπηρεσία της ΔΕΗ. Τα προτεινόμενα μέτρα θα ληφθούν κατόπιν έγκρισης της ΔΕΗ (ΠΔ 1073/1981)
		2	Σε περίπτωση ύπαρξης αγωγών ηλεκτρικού ρεύματος κοντά στο εργοτάξιο πρέπει να ειδοποιείται η ΔΕΗ από τον Ανάδοχο, πριν την έναρξη των εργασιών. Τα μέτρα ασφάλειας που θα ληφθούν πρέπει να εξεταστούν από κοινού με την αρμόδια υπηρεσία της ΔΕΗ. Τα προτεινόμενα μέτρα θα ληφθούν κατόπιν έγκρισης της ΔΕΗ (ΠΔ 1073/1981)
		2	Έλεγχος σχεδίων για την ύπαρξη υπογείων δικτύων και διενέργεια ερευνητικών τομών (ΠΔ 1073/1981)
		2	Τήρηση απόστασης ασφαλείας (η οποία θα υποδειχθεί από τη ΔΕΗ) από αγωγούς μέσης τάσης και γενικά κάθε είδους αγωγό (ΠΔ 1073/1981)

ΕΡΓΑΣΙΕΣ	ΕΚΤΙΜΩΜΕΝΟΙ ΚΙΝΔΥΝΟΙ	ΕΠ/ΤΑ	ΜΕΤΡΑ ΠΡΟΣΤΑΣΙΑΣ Μέσα Ατομικής Προστασίας (Μ.Α.Π.)
ΕΚΣΚΑΦΕΣ ΤΑΦΡΩΝ (συνέχεια)	Πυρκαγιά	2	Αποφυγή τοποθέτησης εύφλεκτων υλικών κοντά σε πηγές ανάφλεξης (ΠΔ 1073/1981)
		2	Αποφυγή τοποθέτησης εύφλεκτων υλικών κοντά σε πηγές ανάφλεξης (ΠΔ 1073/1981)
		2	Αποφυγή εκτέλεσης "θερμών" εργασιών (χρήση τροχού, ηλεκτροσυγκόλλησης, φλόγας αερίου) κοντά σε εύφλεκτα υλικά (ΠΔ 1073/1981, ΠΔ 95/1978)
		2	Αποφυγή ανεξέλεγκτης ρίψης σκουπιδιών σε οποιοδήποτε χώρο (ΠΔ 1073/1981)
		2	Αποπήλωση θάμνων και χαμηλής βλάστησης κατά τους καλοκαιρινούς μήνες
		2	Απαγόρευση φωτιάς στο εργοτάξιο για οποιοδήποτε λόγο (πχ θέρμανση) (ΠΔ 1073/1981)
		2	Απαγόρευση καπνίσματος και γυμνής φλόγας σε επικίνδυνους χώρους (ΠΔ 1073/1981)
		2	Χρήση πυροσβεστικών μέσων (πυροσβεστήρες). Για την αποτελεσματική χρήση των πυροσβεστήρων συνιστάται να γίνεται ενημέρωση του προσωπικού. Επίσης σημειώνεται ότι τα πυροσβεστικά μέσα πρέπει να τοποθετούνται σε εύκολα προσβάσιμες θέσεις (ΠΔ 1073/1981, ΠΔ 95/1978)
		2	Σύσταση ομάδας πυρασφάλειας εργοταξίου (συνιστάται τα μέλη της να βρίσκονται στο εργοτάξιο σε καθημερινή βάση, να γνωρίζουν το εργοτάξιο και να έχουν ενημερωθεί για τη χρήση των πυροσβεστικών μέσων) (ΠΔ 1073/1981, ΠΔ 95/1978)
	Θόρυβος από μηχανήματα	1	Αποφυγή αφαίρεσης σιγαστήρων και των προστατευτικών καλυμμάτων των μηχανημάτων (ΠΔ 85/1991, ΠΔ 395/1994)
		1	Αποφυγή αφαίρεσης σιγαστήρων και των προστατευτικών καλυμμάτων των μηχανημάτων (ΠΔ 85/1991, ΠΔ 395/1994)
		1	Συντήρηση του εξοπλισμού σύμφωνα με τις προδιαγραφές του κατασκευαστή του (ΠΔ 395/1994)
		1	Αποστάσεις ασφαλείας από μηχανήματα και εξοπλισμό που παράγει θόρυβο (ΠΔ 85/1991)
		1	Εξέταση της κατάστασης της υγείας του προσωπικού που εκτίθεται σε θόρυβο από τον γιατρό εργασίας της επιχείρησης (ΠΔ 85/1991, ΠΔ 17/1996, Ν 1568/1981)
		1	Χρήση ΜΑΠ (ωτασπίδες, ωτοβύσματα) (ΠΔ 396/1994)
		1	Αποφυγή εργασιών κατά τις ώρες καινής ησυχίας
	Μυοσκελετικοί τραυματισμοί	1	Περιορισμός της χειρωνακτικής διακίνησης φορτίων με τη βοήθεια μηχανικών μέσων, όπου είναι εφικτό (ΠΔ 397/1994)
		1	Περιορισμός της χειρωνακτικής διακίνησης φορτίων με τη βοήθεια μηχανικών μέσων, όπου είναι εφικτό (ΠΔ 397/1994)
		1	Πριν από κάθε χειρωνακτική διακίνηση φορτίου πρέπει να λαμβάνονται υπόψη τα χαρακτηριστικά του φορτίου (βάρος, κέντρο βάρους, όγκος, σχήμα, λαβές, σύσταση) (ΠΔ 397/1994)
		1	Πριν από κάθε χειρωνακτική διακίνηση φορτίου πρέπει να λαμβάνονται υπόψη απαιτούμενη σωματική προσπάθεια (στροφή κορμού, απότομη μετακίνηση, ασταθής σωματική στάση) (ΠΔ 397/1994)
		1	Πριν από κάθε χειρωνακτική διακίνηση φορτίου πρέπει να λαμβάνονται υπόψη τα χαρακτηριστικά του εργασιακού περιβάλλοντος (ελεύθερος χώρος, διαθέσιμο ύψος, κλίση και ολισθηρότητα δαπέδου, θερμοκρασία, υγρασία, αερισμός, φωτισμός) (ΠΔ 397/1994)
		1	Πριν από κάθε χειρωνακτική διακίνηση φορτίου πρέπει να λαμβάνονται υπόψη τα χαρακτηριστικά της εργασίας (συχνότητα, διάρκεια, απόσταση, χρόνος ανάπαυσης, ρυθμός εργασίας) (ΠΔ 397/1994)
		1	Ενημέρωση των εργαζομένων για τα μέτρα ασφαλείας που πρέπει να λαμβάνουν. Επίσης η κατάσταση της υγείας τους και η σωματική τους διάπλαση πρέπει να μη δημιουργούν προβλήματα στην εκτέλεση των συγκεκριμένων εργασιών (ΠΔ 397/1994)
		1	Εξέταση της κατάστασης της υγείας του προσωπικού που εκτελεί χειρωνακτικές εργασίες από τον γιατρό εργασίας της επιχείρησης (ΠΔ 397/1994, ΠΔ 17/1996, Ν 1568/1985)

ΕΡΓΑΣΙΕΣ	ΕΚΤΙΜΩΜΕΝΟΙ ΚΙΝΔΥΝΟΙ	ΕΠ/ΤΑ	ΜΕΤΡΑ ΠΡΟΣΤΑΣΙΑΣ Μέσα Ατομικής Προστασίας (Μ.Α.Π.)
ΕΚΣΚΑΦΕΣ ΤΑΦΡΩΝ (συνέχεια)	Γλίστριμα - παραπάτημα	1	Διατήρηση καλού νοικοκυριού στο εργοτάξιο (ΠΔ 1073/1981)
		1	Διατήρηση καλού νοικοκυριού στο εργοτάξιο (ΠΔ 1073/1981)
		1	Διατήρηση των προσβάσεων σε καλή κατάσταση (ΠΔ 1073/1981)
		1	Επαρκής φωτισμός των θέσεων εργασίας και των προσβάσεων σε αυτές (ΠΔ 1073/1981)
		1	Αποφυγή περάσματος καλωδίων, σωλήνων, αγωγών σε δάπεδα που χρησιμοποιούνται ως προσβάσεις ή θέσεις εργασίας. Εναλλακτικά προτείνεται η τοποθέτησή τους σε ασφαλές ύψος ή το πέρασμα τους από τα άκρα των διαδρόμων. Σε αυτή την περίπτωση πρέπει να ληφθεί υπόψη η προστασία (κάλυψη) και η σήμανση τους (ΠΔ 1073/1981)
		1	Άμεσος καθαρισμός των δαπέδων που καθίστανται ολισθηρά (πχ από πτώση λιπαντικών) (ΠΔ 1073/1981)
		Δονήσεις από συμπύκνωση	1
	1		Τακτική συντήρηση του εξοπλισμού και επισκευή φθορών (ΠΔ 1073/1981, ΠΔ 395/1994)
	1		Περιορισμός της έκθεσης σε κραδασμούς με διαχειριστικά μέτρα (διαλείμματα, εναλλαγή αντικειμένου εργασίας, εναλλαγή εργαζομένων για την εκτέλεση της ίδιας εργασίας)
	1		Εξέταση της κατάστασης της υγείας του προσωπικού που εκτίθεται σε δονήσεις από τον γιατρό εργασίας της επιχείρησης (ΠΔ 17/1996, Ν 1568/1985)
	1		Απόσταση ασφαλείας από τα μηχανήματα συμπύκνωσης - δόνησης (ΠΔ 395/1994, ΠΔ 89/1999)
	Σκόνη από μηχανήματα - οχήματα	1	Διαβροχή με λάστιχο (ΠΔ 1073/1981)
		1	Διαβροχή με λάστιχο (ΠΔ 1073/1981)
		1	Διαβροχή με υδροφόρα (ΠΔ 1073/1981)
		1	Χρήση Μέσων Ατομικής Προστασίας (μάσκα, γυαλιά, γάντια, φόρμα) (ΠΔ 396/1994)
			Παπούτσια (απαραίτητα για κάθε εργασία στο εργοτάξιο) EN 345 (S3)
			Αδιάβροχες μπότες EN 345 (S1)
			Γάντια EN 388
			Κράνος (απαραίτητο για κάθε εργασία στο εργοτάξιο) EN 397
			Φόρμα εργασίας EN 465
		Ανακλαστικό γιλέκο EN 471 (class 2)	
ΕΡΓΑΣΙΑ : ΕΠΙΧΩΣΕΙΣ			
Μεταφορά υλικών στο χώρο Απόθεση υλικών Συμπύκνωση υλικών	Πτώση εργαζόμενου από πρανές	3	Περίφραξη των πρανών με διπλή σανίδα σε ύψος 1 μ από το πάτημα, μονή σανίδα σε ύψος 0,5 μ και σοβατεπί ύψους 15 εκ (ΠΔ 1073/1981)
		3	Περίφραξη των πρανών με διπλή σανίδα σε ύψος 1 μ από το πάτημα, μονή σανίδα σε ύψος 0,5 μ και σοβατεπί ύψους 15 εκ (ΠΔ 1073/1981)
		3	Περίφραξη των πρανών με μεταλλικές κουπαστές σε ύψος 1 μ και 0,5 μ από το πάτημα και σοβατεπί ύψους 15 εκ (ΠΔ 1073/1981)
		3	Περίφραξη των πρανών με προστατευτικό δίχτυ, σε ύψος τουλάχιστον 1 μ (ΠΔ 1073/1981)

ΕΡΓΑΣΙΕΣ	ΕΚΤΙΜΩΜΕΝΟΙ ΚΙΝΔΥΝΟΙ	ΕΠ/ΤΑ	ΜΕΤΡΑ ΠΡΟΣΤΑΣΙΑΣ Μέσα Ατομικής Προστασίας (Μ.Α.Π.)
ΕΠΙΧΩΣΕΙΣ (συνέχεια)	Πτώση αντικειμένων από πρανή	2	Αποφυγή τοποθέτησης υλικών στα άκρα των πρανών (ΠΔ 778/1980)
		2	Αποφυγή τοποθέτησης υλικών στα άκρα των πρανών (ΠΔ 778/1980)
	Σύγκρουση με μηχανήμα	2	Πρέπει να τηρείται απόσταση ασφαλείας από τα ΜΕ. Οι μη έχοντες εργασία πρέπει να απομακρύνονται από το χώρο κίνησης και εργασίας των ΜΕ (ΠΔ 1073/1981)
		2	Πρέπει να τηρείται απόσταση ασφαλείας από τα ΜΕ. Οι μη έχοντες εργασία πρέπει να απομακρύνονται από το χώρο κίνησης και εργασίας των ΜΕ (ΠΔ 1073/1981)
		2	Οι εργαζόμενοι να μην πλησιάζουν τα ΜΕ εφόσον ο χειριστής δεν τους έχει αντιληφθεί. Επίσης δεν πρέπει να αναπαύονται πάνω ή κοντά σε ΜΕ (ΠΔ 1073/1981)
		2	Ο χειρισμός των ΜΕ πρέπει να γίνεται από αδειούχους χειριστές, ηλικίας άνω των 18 ετών. Επίσης επιτρέπεται βοηθοί χειριστών να χειρίζονται ΜΕ, υπό την καθοδήγηση χειριστή, για συγκεκριμένες ώρες. Οι χειριστές των ΜΕ πρέπει να διαθέτουν άδεια αντίστοιχης Ομάδας και Κατηγορίας (ΠΔ 31/1990, ΠΔ 1073/1981)
		2	Οι εργαζόμενοι κοντά στο χώρο κίνησης και εργασίας των ΜΕ πρέπει να φορούν ανακλαστικό ρουχισμό (ΠΔ 396/1994)
		2	Τα ΜΕ πρέπει να πληρούν τις προδιαγραφές της Ευρωπαϊκής Νομοθεσίας και να φέρουν την ένδειξη «CE» (ΠΔ 395/1994, ΠΔ 89/1999, ΠΔ 304/2000)
		2	Τα ΜΕ πρέπει να συνοδεύονται με ενημερωμένο εγχειρίδιο οδηγιών λειτουργίας και συντήρησης (στην Ελληνική γλώσσα). Ο χειρισμός τους πρέπει να είναι σύμφωνος με τις προβλέψεις του εγχειριδίου και της Νομοθεσίας (ακόμη και κατά την ακινητοποίηση τους) (ΠΔ 395/1994, ΠΔ 1073/1981)
		2	Η λειτουργία των ΜΕ πρέπει να επιβλέπεται από αρμόδιο πρόσωπο (σύμφωνα με το ΒΔ4/1951). Οι διατάξεις ασφαλείας (πχ κουμπί επείγουσας διακοπής, ηχητικό σήμα οπισθοπορείας) καθώς τα συστήματα πέδησης και διεύθυνσης πρέπει να λειτουργούν κανονικά. Τα ελαστικά πρέπει να βρίσκονται σε άριστη κατάσταση. Οι ενδείξεις του ταμπλό χειρισμού πρέπει να λειτουργούν, όπως επίσης και η οι διατάξεις σήμανσης (φώτα, φάρος) (ΠΔ 1073/1981, ΠΔ 395/1994, ΠΔ 89/1999, ΠΔ 304/2000)
		2	Τα ΜΕ καθώς και τα κινούμενα μέρη τους, πρέπει να εξασφαλίζονται κατά την ακινητοποίηση τους. Επίσης δεν πρέπει να αφήνονται χωρίς φορτίο (πχ κάδοι εκσκαπτικών). Πριν την επαναλειτουργία κάθε ΜΕ πρέπει να προηγηθεί γενικός έλεγχος (ΠΔ 1073/1981)
		2	Οι χειριστές να μην εγκαταλείπουν τα ΜΕ χωρίς να λάβουν τα απαιτούμενα μέτρα εξασφάλισης τους (ΠΔ 1073/1981)
	Πιάσιμο - σύνθλιψη - χτύπημα	2	Τα κινούμενα μέρη των μηχανών πρέπει να φέρουν προφυλακτήρες (ΠΔ 395/1994)
		2	Τα κινούμενα μέρη των μηχανών πρέπει να φέρουν προφυλακτήρες (ΠΔ 395/1994)
		2	Οι εργαζόμενοι πρέπει να κρατούν αποστάσεις ασφαλείας από μηχανήματα, οχήματα και εξοπλισμό
		2	Οι εργαζόμενοι πρέπει να κρατούν αποστάσεις ασφαλείας από κινούμενα φορτία (ΠΔ 1073/1981)
		2	Οι εργαζόμενοι πρέπει να αποφεύγουν να βρίσκονται μεταξύ κινούμενου φορτίου, μηχανήματος, οχήματος, εξοπλισμού και σταθερού δομικού στοιχείου (ΠΔ 1073/1981)
		2	Οι εργαζόμενοι πρέπει να αποφεύγουν τις μετατροπές - συντηρήσεις εξοπλισμού, εφόσον δεν έχουν εξουσιοδοτηθεί για το σκοπό αυτό (ΠΔ 1073/1981, ΠΔ 395/1994)
	Τροχαίο	2	Πριν την έναρξη των εργασιών σε οδούς υπό κυκλοφορία πρέπει να ενημερωθούν οι αρμόδιες αρχές και οι άμεσα ενδιαφερόμενοι (ΥΑ 503/2003)
		2	Πριν την έναρξη των εργασιών σε οδούς υπό κυκλοφορία πρέπει να ενημερωθούν οι αρμόδιες αρχές και οι άμεσα ενδιαφερόμενοι (ΥΑ 503/2003)

ΕΡΓΑΣΙΕΣ	ΕΚΤΙΜΩΜΕΝΟΙ ΚΙΝΔΥΝΟΙ	ΕΠ/ΤΑ	ΜΕΤΡΑ ΠΡΟΣΤΑΣΙΑΣ Μέσα Ατομικής Προστασίας (Μ.Α.Π.)		
ΕΠΙΧΩΣΕΙΣ (συνέχεια)	Τροχαίο (συνέχεια)	2	Η τροχαία της περιοχής πρέπει να ενημερωθεί για τις εργασίες και τις κυκλοφοριακές ρυθμίσεις, ώστε να διευθετηθεί το θέμα των αδειών. Επίσης πρέπει να καθορισθεί αν απαιτείται η συνδρομή της τροχαίας για τη ρύθμιση της κυκλοφορίας (ΥΑ 503/2003)		
		2	Η σήμανση πρέπει να γίνεται όπως προβλέπεται από τα σκαριφήματα της ΥΑ 502/2003 ή τη σχετική μελέτη (εφόσον η περίπτωση δεν αντιστοιχεί σε κάποιο από τα σκαριφήματα) (ΥΑ 503/2003)		
		2	Πρέπει να εξασφαλίζεται πλήρης και ικανοποιητική περιφράξη του χώρου των εργασιών, αποτρέποντας τους μη έχοντες εργασία να εισέλθουν σε αυτόν. Επίσης πρέπει να αποτρέπεται η είσοδος οχημάτων, που έχουν παρεκκλίνει από την πορεία τους, στο χώρο (ΥΑ 503/2003)		
		2	Όλες οι εργασίες πρέπει να εκτελούνται εντός της περιφράξης του έργου (ΥΑ 503/2003)		
		2	Όλοι οι εργαζόμενοι πρέπει να φορούν φωσφορίζοντα γιλέκα συνεχώς (ΥΑ 503/2003, ΠΔ 396/1994)		
		2	Να διατηρείται καθαρός ο χώρος εργασίας άλλα και το οδόστρωμα εκτός του εργοταξιακού χώρου (ΥΑ 503/2003)		
		2	Μετά το τέλος της εργασίας όλα τα οχήματα και μηχανήματα πρέπει να ασφαλιζονται (ΠΔ 1073/1981)		
		2	Οι πινακίδες οδικής σήμανσης που τοποθετούνται πρέπει να στερεώνονται, ώστε να μην ανατραπούν (βαριές βάσεις, πρόσδεση) (ΥΑ 503/2003)		
		2	Συνιστάται να χρησιμοποιείται τουλάχιστον ένας εργαζόμενος για την προσωρινή ρύθμιση της κυκλοφορίας αν κριθεί απαραίτητο. Ο εργαζόμενος πρέπει να φοράει φωσφορίζον γιλέκο, κράνος, παπούτσια και να κρατάει κόκκινη σημαία. Επίσης πρέπει να είναι ενημερωμένος για τους τρόπους ρύθμισης της κυκλοφορίας και ενημέρωσης των διερχόμενων οδηγών. Κατά τη διάρκεια των εργασιών πρέπει να χρησιμοποιούνται κώνοι, για το διαχωρισμό του εργοταξίου από την οδό (ΥΑ 503/2003, ΠΔ 396/1994)		
		2	Να χρησιμοποιείται, αν απαιτείται, όχημα προειδοποίησης των διερχόμενων οδηγών (ΥΑ 503/2003)		
		2	Πρέπει να ελέγχεται σε καθημερινή βάση ότι δεν μετακινήθηκαν ή αφαιρέθηκαν υλικά σήμανσης ή ασφάλισης. Σε περίπτωση που έχει συμβεί κάτι τέτοιο, πρέπει να αποκαθίστανται άμεσα τα μέτρα ασφάλειας (ΥΑ 503/2003)		
		2	Οι εργαζόμενοι κοντά οδούς υπό κυκλοφορία πρέπει να φορούν ανακλαστικό ρουχισμό (ΥΑ 503/2003, ΠΔ 396/1994)		
		Ηλεκτροπληξία λόγω ενέριου δικτύου		2	Σε περίπτωση ύπαρξης αγωγών ηλεκτρικού ρεύματος κοντά στο εργοτάξιο πρέπει να ειδοποιείται η ΔΕΗ από τον Ανάδοχο, πριν την έναρξη των εργασιών. Τα μέτρα ασφάλειας που θα ληφθούν πρέπει να εξεταστούν από κοινού με την αρμόδια υπηρεσία της ΔΕΗ. Τα προτεινόμενα μέτρα θα ληφθούν κατόπιν έγκρισης της ΔΕΗ (ΠΔ 1073/1981)
				2	Σε περίπτωση ύπαρξης αγωγών ηλεκτρικού ρεύματος κοντά στο εργοτάξιο πρέπει να ειδοποιείται η ΔΕΗ από τον Ανάδοχο, πριν την έναρξη των εργασιών. Τα μέτρα ασφάλειας που θα ληφθούν πρέπει να εξεταστούν από κοινού με την αρμόδια υπηρεσία της ΔΕΗ. Τα προτεινόμενα μέτρα θα ληφθούν κατόπιν έγκρισης της ΔΕΗ (ΠΔ 1073/1981)
2	Υπογειοποίηση ή παραλλαγή του δικτύου παροχής ηλεκτρικού ρεύματος (ΠΔ 1083/1981)				
2	Αποφυγή διακίνησης υλικών σε θέσεις κοντά στους αγωγούς (ΠΔ 1073/1981)				
2	Τήρηση απόστασης ασφαλείας (η οποία θα υποδειχθεί από τη ΔΕΗ) από αγωγούς μέσης τάσης και γενικά κάθε είδους αγωγό (ΠΔ 1073/1981)				
2	Τοποθέτηση προστατευτικών δοκών για την εξασφάλιση της απαιτούμενης απόστασης ασφαλείας. Σε περίπτωση που είναι αδύνατη η συγκεκριμένη λύση, προτείνεται η τοποθέτηση σήμανσης (πχ σχοινί με κρεμασμένες πινακίδες ή αλυσίδες, αναλόγως του ύψους) σε απόσταση ασφαλείας (ΠΔ 1073/1981)				
Πυρκαγιά				2	Αποφυγή τοποθέτησης εύφλεκτων υλικών κοντά σε πηγές ανάφλεξης (ΠΔ 1073/1981)
		2	Αποφυγή τοποθέτησης εύφλεκτων υλικών κοντά σε πηγές ανάφλεξης (ΠΔ 1073/1981)		

ΕΡΓΑΣΙΕΣ	ΕΚΤΙΜΩΜΕΝΟΙ ΚΙΝΔΥΝΟΙ	ΕΠ/ΤΑ	ΜΕΤΡΑ ΠΡΟΣΤΑΣΙΑΣ Μέσα Ατομικής Προστασίας (Μ.Α.Π.)
ΕΠΙΧΩΣΕΙΣ (συνέχεια)	Πυρκαγιά (συνέχεια)	2	Αποφυγή εκτέλεσης "θερμών" εργασιών (χρήση τροχού, ηλεκτροσυγκόλλησης, φλόγας αερίου) κοντά σε εύφλεκτα υλικά (ΠΔ 1073/1981, ΠΔ 95/1978)
		2	Αποφυγή ανεξέλεγκτης ρίψης σκουπιδιών σε οποιοδήποτε χώρο (ΠΔ 1073/1981)
		2	Αποψήλωση θάμνων και χαμηλής βλάστησης κατά τους καλοκαιρινούς μήνες
		2	Απαγόρευση φωτιάς στο εργοτάξιο για οποιοδήποτε λόγο (πχ θέρμανση) (ΠΔ 1073/1981)
		2	Απαγόρευση καπνίσματος και γυμνής φλόγας σε επικίνδυνους χώρους (ΠΔ 1073/1981)
		2	Χρήση πυροσβεστικών μέσων (πυροσβεστήρες). Για την αποτελεσματική χρήση των πυροσβεστήρων συνιστάται να γίνεται ενημέρωση του προσωπικού. Επίσης σημειώνεται ότι τα πυροσβεστικά μέσα πρέπει να τοποθετούνται σε εύκολα προσβάσιμες θέσεις (ΠΔ 1073/1981, ΠΔ 95/1978)
		2	Σύσταση ομάδας πυρασφάλειας εργοταξίου (συνιστάται τα μέλη της να βρίσκονται στο εργοτάξιο σε καθημερινή βάση, να γνωρίζουν το εργοτάξιο και να έχουν ενημερωθεί για τη χρήση των πυροσβεστικών μέσων) (ΠΔ 1073/1981, ΠΔ 95/1978)
	Θόρυβος από μηχανήματα	1	Αποφυγή αφαίρεσης σιγαστήρων και των προστατευτικών καλυμμάτων των μηχανημάτων (ΠΔ 85/1991, ΠΔ 395/1994)
		1	Αποφυγή αφαίρεσης σιγαστήρων και των προστατευτικών καλυμμάτων των μηχανημάτων (ΠΔ 85/1991, ΠΔ 395/1994)
		1	Συντήρηση του εξοπλισμού σύμφωνα με τις προδιαγραφές του κατασκευαστή του (ΠΔ 395/1994)
		1	Αποστάσεις ασφαλείας από μηχανήματα και εξοπλισμό που παράγει θόρυβο (ΠΔ 85/1991)
		1	Εξέταση της κατάστασης της υγείας του προσωπικού που εκτίθεται σε θόρυβο από τον γιατρό εργασίας της επιχείρησης (ΠΔ 85/1991, ΠΔ 17/1996, Ν 1568/1981)
		1	Χρήση ΜΑΠ (ωτασπίδες, ωτοβύσματα) (ΠΔ 396/1994)
		1	Αποφυγή εργασιών κατά τις ώρες καινής ησυχίας
	Μυοσκελετικοί τραυματισμοί	1	Περιορισμός της χειρωνακτικής διακίνησης φορτίων με τη βοήθεια μηχανικών μέσων, όπου είναι εφικτό (ΠΔ 397/1994)
		1	Περιορισμός της χειρωνακτικής διακίνησης φορτίων με τη βοήθεια μηχανικών μέσων, όπου είναι εφικτό (ΠΔ 397/1994)
		1	Πριν από κάθε χειρωνακτική διακίνηση φορτίου πρέπει να λαμβάνονται υπόψη τα χαρακτηριστικά του φορτίου (βάρος, κέντρο βάρους, όγκος, σχήμα, λαβές, σύσταση) (ΠΔ 397/1994)
		1	Πριν από κάθε χειρωνακτική διακίνηση φορτίου πρέπει να λαμβάνονται υπόψη απαιτούμενη σωματική προσπάθεια (στροφή κορμού, απότομη μετακίνηση, ασταθής σωματική στάση) (ΠΔ 397/1994)
		1	Πριν από κάθε χειρωνακτική διακίνηση φορτίου πρέπει να λαμβάνονται υπόψη τα χαρακτηριστικά του εργασιακού περιβάλλοντος (ελεύθερος χώρος, διαθέσιμο ύψος, κλίση και ολισθηρότητα δαπέδου, θερμοκρασία, υγρασία, αερισμός, φωτισμός) (ΠΔ 397/1994)
		1	Πριν από κάθε χειρωνακτική διακίνηση φορτίου πρέπει να λαμβάνονται υπόψη τα χαρακτηριστικά της εργασίας (συχνότητα, διάρκεια, απόσταση, χρόνος ανάπαυσης, ρυθμός εργασίας) (ΠΔ 397/1994)
		1	Ενημέρωση των εργαζομένων για τα μέτρα ασφάλειας που πρέπει να λαμβάνουν. Επίσης η κατάσταση της υγείας τους και η σωματική τους διάπλαση πρέπει να μη δημιουργούν προβλήματα στην εκτέλεση των συγκεκριμένων εργασιών (ΠΔ 397/1994)
		1	Εξέταση της κατάστασης της υγείας του προσωπικού που εκτελεί χειρωνακτικές εργασίες από τον γιατρό εργασίας της επιχείρησης (ΠΔ 397/1994, ΠΔ 17/1996, Ν 1568/1985)
	Γλίστριμα - παραπάτημα	1	Διατήρηση καλού νοικοκυριού στο εργοτάξιο (ΠΔ 1073/1981)
		1	Διατήρηση καλού νοικοκυριού στο εργοτάξιο (ΠΔ 1073/1981)
		1	Διατήρηση των προσβάσεων σε καλή κατάσταση (ΠΔ 1073/1981)

ΕΡΓΑΣΙΕΣ	ΕΚΤΙΜΩΜΕΝΟΙ ΚΙΝΔΥΝΟΙ	ΕΠ/ΤΑ	ΜΕΤΡΑ ΠΡΟΣΤΑΣΙΑΣ Μέσα Ατομικής Προστασίας (Μ.Α.Π.)
ΕΠΙΧΩΣΕΙΣ (συνέχεια)	Γλίστριμα - παραπάτημα (συνέχεια)	1	Επαρκής φωτισμός των θέσεων εργασίας και των προσβάσεων σε αυτές (ΠΔ 1073/1981)
		1	Αποφυγή περάσματος καλωδίων, σωλήνων, αγωγών σε δάπεδα που χρησιμοποιούνται ως προσβάσεις ή θέσεις εργασίας. Εναλλακτικά προτείνεται η τοποθέτησή τους σε ασφαλές ύψος ή το πέρασμα τους από τα άκρα των διαδρόμων. Σε αυτή την περίπτωση πρέπει να ληφθεί υπόψη η προστασία (κάλυψη) και η σήμανση τους (ΠΔ 1073/1981)
		1	Άμεσος καθαρισμός των δαπέδων που καθίστανται ολισθηρά (πχ από πτώση λιπαντικών) (ΠΔ 1073/1981)
	Δονήσεις από συμπύκνωση	1	Τακτική συντήρηση του εξοπλισμού και επισκευή φθορών (ΠΔ 1073/1981, ΠΔ 395/1994)
		1	Τακτική συντήρηση του εξοπλισμού και επισκευή φθορών (ΠΔ 1073/1981, ΠΔ 395/1994)
		1	Περιορισμός της έκθεσης σε κραδασμούς με διαχειριστικά μέτρα (διαλείμματα, εναλλαγή αντικειμένου εργασίας, εναλλαγή εργαζομένων για την εκτέλεση της ίδιας εργασίας)
		1	Εξέταση της κατάστασης της υγείας του προσωπικού που εκτίθεται σε δονήσεις από τον γιατρό εργασίας της επιχείρησης (ΠΔ 17/1996, Ν 1568/1985)
		1	Απόσταση ασφαλείας από τα μηχανήματα συμπύκνωσης - δόνησης (ΠΔ 395/1994, ΠΔ 89/1999)
	Σκόνη από μηχανήματα - οχήματα	1	Διαβροχή με λάστιχο (ΠΔ 1073/1981)
		1	Διαβροχή με λάστιχο (ΠΔ 1073/1981)
		1	Διαβροχή με υδροφόρα (ΠΔ 1073/1981)
		1	Χρήση Μέσων Ατομικής Προστασίας (μάσκα, γυαλιά, γάντια, φόρμα) (ΠΔ 396/1994)
			Παπούτσια (απαραίτητα για κάθε εργασία στο εργοτάξιο) EN 345 (S3)
			Αδιάβροχες μπότες EN 345 (S1)
			Γάντια EN 388
			Κράνος (απαραίτητο για κάθε εργασία στο εργοτάξιο) EN 397
			Φόρμα εργασίας EN 465
			Ανακλαστικό γιλέκο EN 471 (class 2)
	ΕΡΓΑΣΙΑ : ΚΑΘΑΙΡΕΣΕΙΣ		
Έλεγχος και προετοιμασία χώρου Διενέργεια καθαιρέσεων Συλλογή προϊόντων καθαιρέσεων	Πτώση εργαζόμενου από ύψος	3	Περίφραξη των περάτων πλακών με διπλή σανίδα σε ύψος 1 μ από το δάπεδο, μονή σανίδα σε ύψος 0,5 μ και σοβατεπί ύψους 15 εκ (ΠΔ 1073/1981, ΠΔ 778/1980)
		3	Περίφραξη των περάτων πλακών με διπλή σανίδα σε ύψος 1 μ από το δάπεδο, μονή σανίδα σε ύψος 0,5 μ και σοβατεπί ύψους 15 εκ (ΠΔ 1073/1981, ΠΔ 778/1980)
		3	Περίφραξη των περάτων πλακών με μεταλλικές κουπαστές σε ύψος 1 μ και 0,5 μ από το δάπεδο και σοβατεπί ύψους 15 εκ (ΠΔ 1073/1981, ΠΔ 778/1980)
		3	Περίφραξη των περάτων πλακών με προστατευτικό δίχτυ, σε ύψος τουλάχιστον 1 μ (ΠΔ 1073/1981, ΠΔ 778/1980)
		3	Περίφραξη των κλιμακοστασίων με διπλή σανίδα σε ύψος 1 μ από το πάτημα, μονή σανίδα σε ύψος 0,5 μ και σοβατεπί ύψους 15 εκ (ΠΔ 1073/1981, ΠΔ 778/1980)

ΕΡΓΑΣΙΕΣ	ΕΚΤΙΜΩΜΕΝΟΙ ΚΙΝΔΥΝΟΙ	ΕΠ/ΤΑ	ΜΕΤΡΑ ΠΡΟΣΤΑΣΙΑΣ Μέσα Ατομικής Προστασίας (Μ.Α.Π.)		
ΚΑΘΑΙΡΕΣΕΙΣ (συνέχεια)	Πτώση εργαζόμενου από ύψος (συνέχεια)	3	Περίφραξη των κλιμακοστασίων με μεταλλικές κουπαστές σε ύψος 1 μ και 0,5 μ από το πάτημα και σοβατεπί ύψους 15 εκ (ΠΔ 1073/1981, ΠΔ 778/1980)		
		3	Περίφραξη των κλιμακοστασίων με προστατευτικό δίχτυ, σε ύψος τουλάχιστον 1 μ (ΠΔ 1073/1981, ΠΔ 778/1980)		
		3	Περίφραξη των υπερυψωμένων θέσεων εργασίας, διαδρόμων και προσβάσεων με διατάξεις πλευρικής προστασίας (κουπαστές σε ύψος 1 μ και 0,5 μ από το δάπεδο και σοβατεπί ύψους 15 εκ ή με προστατευτικό δίχτυ ύψους τουλάχιστον 1 μ) (ΠΔ 1073/1981, ΠΔ 778/1980)		
		3	Περίφραξη των κενών με διπλή σανίδα σε ύψος 1 μ από το δάπεδο, μονή σανίδα σε ύψος 0,5 μ και σοβατεπί ύψους 15 εκ (ΠΔ 1073/1981, ΠΔ 778/1980)		
		3	Περίφραξη των κενών με μεταλλικές κουπαστές σε ύψος 1 μ και 0,5 μ από το δάπεδο και σοβατεπί ύψους 15 εκ (ΠΔ 1073/1981, ΠΔ 778/1980)		
		3	Περίφραξη των κενών με προστατευτικό δίχτυ, σε ύψος τουλάχιστον 1 μ (ΠΔ 1073/1981)		
		3	Κάλυψη των οριζοντίων κενών με υλικό αντοχής τουλάχιστον διπλάσιας του φορτίου που αναμένεται να δεχτεί (ΠΔ 1073/1981)		
		3	Τοποθέτηση οριζόντιου προστατευτικού δικτύου κάτω από το κενό (ΠΔ 1073/1981)		
		3	Χρήση συστήματος ατομικής προστασίας έναντι πτώσης από ύψος (ζώνη ασφαλείας) (ΠΔ 396/1994)		
		3	Περίφραξη των διαδρόμων και των θέσεων εργασίας σε ύψος μεγαλύτερο του 0,75 μ, με μεταλλικές κουπαστές σε ύψος 1 μ και 0,5 μ από το δάπεδο και σοβατεπί ύψους 15 εκ (ΠΔ 1073/1981, ΠΔ 778/1980)		
		3	Κατασκευή κεκλιμένων διαδρόμων και προσβάσεων με κλίση που δεν υπερβαίνει το 1:2. Η αντοχή των υλικών πρέπει να υπερβαίνει τα αναμενόμενα φορτία (ΠΔ 1073/1981, ΠΔ 778/1980)		
		3	Απαγόρευση αφαίρεσης οποιασδήποτε προστατευτικής διάταξης, εφόσον δεν ληφθούν αντισταθμιστικά μέτρα (ΠΔ 1073/1981)		
		Πτώση εργαζόμενου από σκαλωσιά	Πτώση εργαζόμενου από σκαλωσιά	3	Αποφυγή εργασίας σε ύψος έξω από σκαλωσιά (ΠΔ 1073/1981, ΠΔ 778/1980)
				3	Αποφυγή εργασίας σε ύψος έξω από σκαλωσιά (ΠΔ 1073/1981, ΠΔ 778/1980)
3	Αποφυγή χρήσης κουπαστών σκαλωσιάς ως σκάλες πρόσβασης σε υψηλότερες θέσεις εργασίας (ΠΔ 1073/1981)				
3	Αποφυγή τοποθέτησης σκαλών (ή σκαλωσιών) σε δάπεδα σκαλωσιών (ΠΔ 1073/1981, ΠΔ 778/1980)				
3	Κατασκευή ικριώματος του οποίου τα δάπεδα εργασίας δεν απέχουν περισσότερο από 30 εκ από την κατασκευή. Σε διαφορετική περίπτωση πρέπει να τοποθετούνται προστατευτικές διατάξεις (κουπαστές) και από την εσωτερική πλευρά του ικριώματος (ΠΔ 778/1980)				
3	Διαμόρφωση συνεχών δαπέδων εργασίας ικριωμάτων. Τα δάπεδα (και οι διατάξεις πλευρικής προστασίας) πρέπει να περιβάλλουν τις γωνίες της κατασκευής και να μην διακόπτονται (ΠΔ 778/1980)				
Πτώση εργαζόμενου από σκάλα	Πτώση εργαζόμενου από σκάλα	3	Χρήση σκαλών για σύντομες και "ελαφριές" εργασίες (ΠΔ 22/1933, ΠΔ 17/1978)		
		3	Χρήση σκαλών για σύντομες και "ελαφριές" εργασίες (ΠΔ 22/1933, ΠΔ 17/1978)		
		3	Τακτικός έλεγχος των σκαλών (συνιστάται πριν από κάθε χρήση να διενεργείται οπτικός έλεγχος) (ΠΔ 22/1933, ΠΔ 17/1978)		
		3	Στήριξη των σκαλών σε σταθερό και συμπαγές δάπεδο (ΠΔ 22/1933, ΠΔ 17/1978)		
		3	Χρήση μεταλλικών σκαλών με χωνευτά σκαλοπάτια (ΠΔ 22/1933, ΠΔ 17/1978)		
		3	Εξασφάλιση των δύο άκρων των σκαλών (ΠΔ 22/1933, ΠΔ 17/1978)		

ΕΡΓΑΣΙΕΣ	ΕΚΤΙΜΩΜΕΝΟΙ ΚΙΝΔΥΝΟΙ	ΕΠ/ΤΑ	ΜΕΤΡΑ ΠΡΟΣΤΑΣΙΑΣ Μέσα Ατομικής Προστασίας (Μ.Α.Π.)	
ΚΑΘΑΙΡΕΣΕΙΣ (συνέχεια)	Πτώση εργαζόμενου από σκάλα (συνέχεια)	3	Χρήση σκαλών που προεξέχουν κατά 1 μ από το επιθυμητό δάπεδο εργασίας, ώστε να διευκολύνεται η κάθοδος από αυτές (ΠΔ 22/1933, ΠΔ 17/1978)	
	Πτώση αντικειμένων από ύψος	2	Αποφυγή τοποθέτησης υλικών σε θέσεις από τις οποίες μπορεί να πέσουν (πέρατα πλακών, κλιμακοστάσια, σκαλωσιές, σιδηροκατασκευές) (ΠΔ 778/1980)	
		2	Αποφυγή τοποθέτησης υλικών σε θέσεις από τις οποίες μπορεί να πέσουν (πέρατα πλακών, κλιμακοστάσια, σκαλωσιές, σιδηροκατασκευές) (ΠΔ 778/1980)	
		2	Τοποθέτηση σοβατεπιού στα δάπεδα εργασίας, πέρατα πλακών, ικρίωματα ή προστασία αυτών με πλέγμα (ΠΔ 778/1980)	
		2	Κατασκευή προστατευτικής σκάφης στα ικρίωματα. Η σκάφη κατασκευάζεται σε ύψος μεγαλύτερο από 3,50 μ από το πεζοδρόμιο. Το δάπεδο της σκάφης πρέπει να κατασκευάζεται από ανθεκτικό υλικό. Το πλάτος του δαπέδου της σκάφης πρέπει να είναι τουλάχιστον 1,30 μ. Εν συνέχεια διαμορφώνεται κεκλιμένο επίπεδο (αντένα), κλίσης 1:2, ύψους 80 εκ (ΠΔ 778/1980)	
		2	Τοποθέτηση προστατευτικού δικτυώματος στην εξωτερική πλευρά του ικριώματος για τη συγκράτηση υλικών (ΠΔ 1073/1981, ΠΔ 778/1980)	
		2	Αποφυγή παραμονής κάτω από θέσεις εργασίας σε ύψος (ΠΔ 1073/1981)	
		2	Περίφραξη - αποκλεισμός και σήμανση του χώρου εργασίας, εφόσον εκτελούνται εργασίες σε ύψος (ΠΔ 1073/1981)	
		2	Περίφραξη - αποκλεισμός και σήμανση του χώρου κάτω από σκαλωσιές (ΠΔ 1073/1981, ΠΔ 105/1995)	
		2	Χρήση ειδικής ζώνης - εργαλειοθήκης	
		Καταπλάκωση από υλικά	3	Η διαδικασία κατεδάφισης πρέπει να συντονίζεται από υπεύθυνο μηχανικό (ΠΔ 1073/1981)
			3	Η διαδικασία κατεδάφισης πρέπει να συντονίζεται από υπεύθυνο μηχανικό (ΠΔ 1073/1981)
			3	Ο υπεύθυνος μηχανικός πρέπει να ελέγξει την προς κατεδάφιση κατασκευή, για να διαπιστώσει το είδος και τη κατάσταση του φέροντα οργανισμού, καθώς και των υπολοίπων δομικών στοιχείων (ΠΔ 1073/1981)
			3	Ο υπεύθυνος μηχανικός πρέπει να εξετάσει την πιθανότητα πρόκλησης ζημιών σε γειτονικές κατασκευές, τόσο κατά τη διαδικασία της κατεδάφισης, όσο και μετά από αυτή (ΠΔ 1073/1981)
3	Ο υπεύθυνος μηχανικός πρέπει να διενεργήσει επιτόπου αυτοψία με τον μελετητή, τον ιδιοκτήτη και τον εργοδηγό (ΠΔ 1073/1981)			
3	Ο υπεύθυνος μηχανικός πρέπει να ενημερώσει τον εργοδηγό για τη μελέτη και τις επιτόπου συνθήκες (ΠΔ 1073/1981)			
3	Ο υπεύθυνος μηχανικός πρέπει να ελέγξει αν ο εξοπλισμός και η στελέχωση του συνεργείου επαρκούν για την ασφαλή εκτέλεση της εργασίας (ΠΔ 1073/1981)			
3	Ο υπεύθυνος μηχανικός πρέπει να επιβλέπει όλη τη διαδικασία για την αντιμετώπιση έκτακτων καταστάσεων (ΠΔ 1073/1981)			
3	Το διαθέσιμο προσωπικό είναι εξειδικευμένο στις εργασίες κατεδαφίσεων (ΠΔ 1073/1981)			
3	Όλοι οι εργαζόμενοι γνωρίζουν τους κινδύνους που σχετίζονται με την εργασία τους, τόσο για τους ίδιους, όσο και για τους γύρω τους (ΠΔ 1073/1981)			
3	Ο αριθμός των εργαζομένων που επιβλέπεται από κάθε επικεφαλής δεν ξεπερνάει τα 10 άτομα (ΠΔ 1073/1981)			
3	Έχει αποκλειστεί η περιοχή περιμετρικά σε απόσταση μεγαλύτερη του ενός τετάρτου του ύψους της κατεδαφιστέας κατασκευής, ή κατασκευάζονται κατάλληλες διαβάσεις και συλλεκτήρια πετάσματα. Σε κάθε περίπτωση τοποθετούνται κατάλληλα σήματα προειδοποίησης τρίτων (ΠΔ 1073/1981)			
3	Έχουν διακοπεί ή μεταφερθεί όλες οι παροχές (ΠΔ 1073/1981)			

ΕΡΓΑΣΙΕΣ	ΕΚΤΙΜΩΜΕΝΟΙ ΚΙΝΔΥΝΟΙ	ΕΠ/ΤΑ	ΜΕΤΡΑ ΠΡΟΣΤΑΣΙΑΣ Μέσα Ατομικής Προστασίας (Μ.Α.Π.)
ΚΑΘΑΙΡΕΣΕΙΣ (συνέχεια)	Καταπλάκωση από υλικά (συνέχεια)	3	Έχουν επισημανθεί και καλυφθεί όλα τα κατακόρυφα κενά (ΠΔ 1073/1981)
		3	Έχουν απομακρυνθεί τα δοχεία – δεξαμενές που ενδέχεται να περιέχουν επικίνδυνα υλικά (ΠΔ 1073/1981)
		3	Στο χώρο προς κατεδάφιση βρίσκονται οι απολύτως απαραίτητοι εργαζόμενοι (ΠΔ 1073/1981)
		3	Υπάρχει επικοινωνία με τα συνεργεία κατεδάφισης (ΠΔ 1073/1981)
		3	Δεν υπερφορτώνονται τα δάπεδα με υλικά κατεδάφισης και μηχανήματα - εξοπλισμό (ΠΔ 1073/1981)
		3	Λαμβάνονται μέτρα προστασίας των γειτονικών κατασκευών (ΠΔ 1073/1981)
		3	Οι εργαζόμενοι που υλοποιούν την κατεδάφιση πρέπει να χρησιμοποιούν τα προβλεπόμενα από τον κατασκευαστή Μέσα Ατομικής Προστασίας (ΜΑΠ) (ΠΔ 1073/1981, ΠΔ 396/1994)
	Πιάσιμο - σύνθλιψη - χτύπημα	2	Τα κινούμενα μέρη των μηχανών πρέπει να φέρουν προφυλακτήρες (ΠΔ 395/1994)
		2	Τα κινούμενα μέρη των μηχανών πρέπει να φέρουν προφυλακτήρες (ΠΔ 395/1994)
		2	Οι εργαζόμενοι πρέπει να κρατούν αποστάσεις ασφαλείας από μηχανήματα, οχήματα και εξοπλισμό
		2	Οι εργαζόμενοι πρέπει να κρατούν αποστάσεις ασφαλείας από κινούμενα φορτία (ΠΔ 1073/1981)
		2	Οι εργαζόμενοι πρέπει να αποφεύγουν να βρίσκονται μεταξύ κινούμενου φορτίου, μηχανήματος, οχήματος, εξοπλισμού και σταθερού δομικού στοιχείου (ΠΔ 1073/1981)
		2	Οι εργαζόμενοι πρέπει να αποφεύγουν τις μετατροπές - συντηρήσεις εξοπλισμού, εφόσον δεν έχουν εξουσιοδοτηθεί για το σκοπό αυτό (ΠΔ 1073/1981, ΠΔ 395/1994)
	Ηλεκτροπληξία	2	Οι ηλεκτρικές εγκαταστάσεις του εργοταξίου να ακολουθούν τις διατάξεις του Προτύπου ΕΛΟΤ HD 384. Η ίδια πρόβλεψη ισχύει και για κάθε είδους συσκευή ή μηχανήμα που λειτουργεί με ηλεκτρικό ρεύμα (ΑΠ Φ 7.5/1816/88/2004)
		2	Οι ηλεκτρικές εγκαταστάσεις του εργοταξίου να ακολουθούν τις διατάξεις του Προτύπου ΕΛΟΤ HD 384. Η ίδια πρόβλεψη ισχύει και για κάθε είδους συσκευή ή μηχανήμα που λειτουργεί με ηλεκτρικό ρεύμα (ΑΠ Φ 7.5/1816/88/2004)
		2	Οι ηλεκτρικοί πίνακες διανομής πρέπει να είναι μεταλλικοί ή πλαστικοί, στεγανού τύπου, με δυνατότητα κλειδώματος. Οι πίνακες πρέπει να γειώνονται. Επίσης πρέπει να φέρουν προστατευτικό διακόπτη διαφυγής (διαφορικής προστασίας – αντιηλεκτροπληξιακός αυτόματος). Η εγκατάσταση και η συντήρηση των πινάκων πρέπει να γίνεται από αδειούχο ηλεκτρολόγο. Οι πίνακες πρέπει να παραμένουν κλειδωμένοι (ΠΔ 1073/1981, ΑΠ Φ 7.5/1816/88/2004)
		2	Οι γραμμές τροφοδοσίας ηλεκτρικού ρεύματος να είναι ενισχυμένης μηχανικής αντοχής και ηλεκτρικής μόνωσης (ΑΠ Φ 7.5/1816/88/2004)
		2	Οι διαδρομές των καλωδίων προς τα ηλεκτρικά εργαλεία πρέπει να μη δημιουργούν προβλήματα στη λειτουργία του εργοταξίου. Συνιστάται η κάλυψη τους (πέραςμα σε σωλήνες, σκέπασμα με μαδέρια, υπογειοποίηση), η υπέργεια διαδρομή και η τοποθέτηση τους εκτός διαδρόμων κίνησης προσωπικού, μηχανημάτων και οχημάτων (ΠΔ 1073/1981, ΑΠ Φ 7.5/1816/88/2004)
		2	Η κατάσταση του εξοπλισμού να είναι άριστη. Φθαρμένα εργαλεία, καλώδια, φως, πολύπριζα και πρίζες πρέπει να αντικαθίστανται άμεσα (ΠΔ 1073/1981, ΑΠ Φ 7.5/1816/88/2004)
		2	Η κατάσταση του εξοπλισμού να είναι άριστη. Φθαρμένα εργαλεία, καλώδια, φως, πολύπριζα και πρίζες πρέπει να αντικαθίστανται άμεσα (ΠΔ 1073/1981, ΑΠ Φ 7.5/1816/88/2004)
	Πυρκαγιά	2	Αποφυγή τοποθέτησης εύφλεκτων υλικών κοντά σε πηγές ανάφλεξης (ΠΔ 1073/1981)
		2	Αποφυγή τοποθέτησης εύφλεκτων υλικών κοντά σε πηγές ανάφλεξης (ΠΔ 1073/1981)
		2	Αποφυγή εκτέλεσης "θερμών" εργασιών (χρήση τροχού, ηλεκτροσυγκόλλησης, φλόγας αερίου) κοντά σε εύφλεκτα υλικά (ΠΔ 1073/1981, ΠΔ 95/1978)
		2	Αποφυγή ανεξέλεγκτης ρίψης σκουπιδιών σε οποιοδήποτε χώρο (ΠΔ 1073/1981)

ΕΡΓΑΣΙΕΣ	ΕΚΤΙΜΩΜΕΝΟΙ ΚΙΝΔΥΝΟΙ	ΕΠ/ΤΑ	ΜΕΤΡΑ ΠΡΟΣΤΑΣΙΑΣ Μέσα Ατομικής Προστασίας (Μ.Α.Π.)
ΚΑΘΑΙΡΕΣΕΙΣ (συνέχεια)	Πυρκαγιά (συνέχεια)	2	Αποπήλωση θάμνων και χαμηλής βλάστησης κατά τους καλοκαιρινούς μήνες
		2	Απαγόρευση φωτιάς στο εργοτάξιο για οποιοδήποτε λόγο (πχ θέρμανση) (ΠΔ 1073/1981)
		2	Απαγόρευση καπνίσματος και γυμνής φλόγας σε επικίνδυνους χώρους (ΠΔ 1073/1981)
		2	Χρήση πυροσβεστικών μέσων (πυροσβεστήρες). Για την αποτελεσματική χρήση των πυροσβεστήρων συνιστάται να γίνεται ενημέρωση του προσωπικού. Επίσης σημειώνεται ότι τα πυροσβεστικά μέσα πρέπει να τοποθετούνται σε εύκολα προσβάσιμες θέσεις (ΠΔ 1073/1981, ΠΔ 95/1978)
		2	Σύσταση ομάδας πυρασφάλειας εργοταξίου (συνιστάται τα μέλη της να βρίσκονται στο εργοτάξιο σε καθημερινή βάση, να γνωρίζουν το εργοτάξιο και να έχουν ενημερωθεί για τη χρήση των πυροσβεστικών μέσων) (ΠΔ 1073/1981, ΠΔ 95/1978)
	Θόρυβος	1	Τοποθέτηση πηγών θορύβου (πχ γεννήτριες) μακριά από τις θέσεις εργασίας (ΠΔ 85/1991)
		1	Τοποθέτηση πηγών θορύβου (πχ γεννήτριες) μακριά από τις θέσεις εργασίας (ΠΔ 85/1991)
		1	Απομόνωση των πηγών θορύβου με χωρίσματα (ΠΔ 85/1991)
		1	Εκτέλεση θορυβωδών εργασιών (πχ χρήση αεροσυμπιεστή) μακριά από άλλα συνεργεία (ΠΔ 85/1991)
		1	Αποφυγή αφαίρεσης σιγαστήρων και των προστατευτικών καλυμμάτων των μηχανημάτων (ΠΔ 85/1991, ΠΔ 395/1994)
		1	Συντήρηση του εξοπλισμού σύμφωνα με τις προδιαγραφές του κατασκευαστή του (ΠΔ 395/1994)
		1	Αποστάσεις ασφαλείας από μηχανήματα και εξοπλισμό που παράγει θόρυβο (ΠΔ 85/1991)
		1	Περιορισμός της έκθεσης σε θόρυβο με διαχειριστικά μέτρα (διαλείμματα, εναλλαγή αντικειμένου εργασίας, εναλλαγή εργαζομένων για την εκτέλεση της ίδιας εργασίας) (ΠΔ 85/1991)
		1	Εξέταση της κατάστασης της υγείας του προσωπικού που εκτίθεται σε θόρυβο από τον γιατρό εργασίας της επιχείρησης (ΠΔ 85/1991, ΠΔ 17/1996, Ν 1568/1981)
		1	Χρήση ΜΑΠ (ωτασπίδες, ωτοβύσματα) (ΠΔ 396/1994)
		1	Αποφυγή εργασιών κατά τις ώρες καινής ησυχίας
			Μυοσκελετικοί τραυματισμοί
1	Περιορισμός της χειρωνακτικής διακίνησης φορτίων με τη βοήθεια μηχανικών μέσων, όπου είναι εφικτό (ΠΔ 397/1994)		
1	Πριν από κάθε χειρωνακτική διακίνηση φορτίου πρέπει να λαμβάνονται υπόψη τα χαρακτηριστικά του φορτίου (βάρος, κέντρο βάρους, όγκος, σχήμα, λαβές, σύσταση) (ΠΔ 397/1994)		
1	Πριν από κάθε χειρωνακτική διακίνηση φορτίου πρέπει να λαμβάνονται υπόψη απαιτούμενη σωματική προσπάθεια (στροφή κορμού, απότομη μετακίνηση, ασταθής σωματική στάση) (ΠΔ 397/1994)		
1	Πριν από κάθε χειρωνακτική διακίνηση φορτίου πρέπει να λαμβάνονται υπόψη τα χαρακτηριστικά του εργασιακού περιβάλλοντος (ελεύθερος χώρος, διαθέσιμο ύψος, κλίση και ολισθηρότητα δαπέδου, θερμοκρασία, υγρασία, αερισμός, φωτισμός) (ΠΔ 397/1994)		
1	Πριν από κάθε χειρωνακτική διακίνηση φορτίου πρέπει να λαμβάνονται υπόψη τα χαρακτηριστικά της εργασίας (συχνότητα, διάρκεια, απόσταση, χρόνος ανάπαυσης, ρυθμός εργασίας) (ΠΔ 397/1994)		
1	Ενημέρωση των εργαζομένων για τα μέτρα ασφάλειας που πρέπει να λαμβάνουν. Επίσης η κατάσταση της υγείας τους και η σωματική τους διάπλαση πρέπει να μη δημιουργούν προβλήματα στην εκτέλεση των συγκεκριμένων εργασιών (ΠΔ 397/1994)		
1	Εξέταση της κατάστασης της υγείας του προσωπικού που εκτελεί χειρωνακτικές εργασίες από τον γιατρό εργασίας της επιχείρησης (ΠΔ 397/1994, ΠΔ 17/1996, Ν 1568/1985)		
	Γλίστριμα - παραπάτημα	1	Διατήρηση καλού νοικοκυριού στο εργοτάξιο (ΠΔ 1073/1981)

ΕΡΓΑΣΙΕΣ	ΕΚΤΙΜΩΜΕΝΟΙ ΚΙΝΔΥΝΟΙ	ΕΠ/ΤΑ	ΜΕΤΡΑ ΠΡΟΣΤΑΣΙΑΣ Μέσα Ατομικής Προστασίας (Μ.Α.Π.)
ΚΑΘΑΙΡΕΣΕΙΣ (συνέχεια)	Γλίστριμα - παραπάτημα (συνέχεια)	1	Διατήρηση καλού νοικοκυριού στο εργοτάξιο (ΠΔ 1073/1981)
		1	Διατήρηση των προσβάσεων σε καλή κατάσταση (ΠΔ 1073/1981)
		1	Επαρκής φωτισμός των θέσεων εργασίας και των προσβάσεων σε αυτές (ΠΔ 1073/1981)
		1	Αποφυγή περάσματος καλωδίων, σωλήνων, αγωγών σε δάπεδα που χρησιμοποιούνται ως προσβάσεις ή θέσεις εργασίας. Εναλλακτικά προτείνεται η τοποθέτησή τους σε ασφαλές ύψος ή το πέρασμα τους από τα άκρα των διαδρόμων. Σε αυτή την περίπτωση πρέπει να ληφθεί υπόψη η προστασία (κάλυψη) και η σήμανση τους (ΠΔ 1073/1981)
		1	Άμεσος καθαρισμός των δαπέδων που καθίστανται ολισθηρά (πχ από πτώση λιπαντικών) (ΠΔ 1073/1981)
	Δονήσεις	1	Τακτική συντήρηση του εξοπλισμού και επισκευή φθορών (ΠΔ 1073/1981, ΠΔ 395/1994)
		1	Τακτική συντήρηση του εξοπλισμού και επισκευή φθορών (ΠΔ 1073/1981, ΠΔ 395/1994)
		1	Συντήρηση των συστημάτων αναρτήσεων φορητών και μηχανημάτων (ΠΔ 1073/1981, ΠΔ 395/1994)
		1	Επιλογή εργαλείων με διατάξεις απορρόφησης ενέργειας (ΠΔ 395/1994)
		1	Περιορισμός της έκθεσης σε κραδασμούς με διαχειριστικά μέτρα (διαλείμματα, εναλλαγή αντικειμένου εργασίας, εναλλαγή εργαζομένων για την εκτέλεση της ίδιας εργασίας)
		1	Εξέταση της κατάστασης της υγείας του προσωπικού που εκτίθεται σε δονήσεις από τον γιατρό εργασίας της επιχείρησης (ΠΔ 17/1996, Ν 1568/1985)
		1	Χρήση ΜΑΠ (γάντια) (ΠΔ 396/1994)
	Σκόνη	1	Διαβροχή με λάστιχο (ΠΔ 1073/1981)
		1	Διαβροχή με λάστιχο (ΠΔ 1073/1981)
		1	Διαβροχή με υδροφόρα (ΠΔ 1073/1981)
		1	Χρήση συλλεκτριών αγωγών για τη ρίψη υλικών (ΠΔ 1073/1981)
		1	Χρήση συλλεκτριών πετασμάτων για τη ρίψη υλικών (ΠΔ 1073/1981)
		1	Χρήση κάδων για τη συλλογή μπαζών και αχρήστων υλικών (ΠΔ 1073/1981)
		1	Τοποθέτηση λινάτσας στο ικρίωμα (ΠΔ 1073/1981, ΠΔ 778/1980)
		1	Διεξαγωγή εργασιών που παράγουν σκόνη (πχ κοπή, λείανση, τρόχισμα) σε εξωτερικούς χώρους
		1	Διεξαγωγή εργασιών που παράγουν σκόνη (πχ κοπή, λείανση, τρόχισμα) μακριά από άλλα συνεργεία και τρίτους
		1	Απομόνωση του χώρου εργασίας (πχ με λινάτσα, νάυλον, γεωύφασμα)
		1	Χρήση Μέσων Ατομικής Προστασίας (μάσκα, γυαλιά, γάντια, φόρμα) (ΠΔ 396/1994)
		Σκόνη αμιάντου	3
	3		Ο εργοδότης της επιχείρησης που θα αναλάβει τις συγκεκριμένες εργασίες, από τις οποίες ενδέχεται να προκληθεί σκόνη αμιάντου, πρέπει να διαθέτει γραπτή εκτίμηση επαγγελματικού κινδύνου (ΠΔ 212/2006, ΠΔ 17/1996)
	3		Πριν την έναρξη των εργασιών πρέπει να καταρτιστεί και να υποβληθεί στο αρμόδιο ΚΕΠΕΚ ένα Σχέδιο Εργασίας στο οποίο θα αναφέρονται όλα τα απαραίτητα προληπτικά μέτρα για την ασφάλεια και υγεία των εργαζομένων (ΠΔ 212/2006)
	3		Καθ' όλη τη διάρκεια εργασιών πρέπει να διενεργούνται μετρήσεις αμιάντου (ΠΔ 212/2006)

ΕΡΓΑΣΙΕΣ	ΕΚΤΙΜΩΜΕΝΟΙ ΚΙΝΔΥΝΟΙ	ΕΠ/ΤΑ	ΜΕΤΡΑ ΠΡΟΣΤΑΣΙΑΣ Μέσα Ατομικής Προστασίας (Μ.Α.Π.)
ΚΑΘΑΙΡΕΣΕΙΣ (συνέχεια)	Σκόνη αμιάντου (συνέχεια)	3	Ο χώρος εργασίας πρέπει να επισημανθεί με πινακίδες για την ενημέρωση ύπαρξης σκόνης αμιάντου (ΠΔ 212/2006)
		3	Το προσωπικό που χρησιμοποιείται πρέπει να είναι ενημερωμένο για τις επιπτώσεις στην υγεία από εισπνοή ινών αμιάντου καθώς και για τα μέτρα πρόληψης που πρέπει να λαμβάνονται (ΠΔ 212/2006)
		3	Τα υλικά που απελευθερώνουν ίνες αμιάντου πρέπει να καθαίζονται ύστερα από επιμελημένη διαβροχή, με τη χρήση λαβών μήκους τουλάχιστον 1 μ. και να συλλέγονται σε ειδικές συσκευασίες, οι οποίες θα απορρίπτονται σύμφωνα με τις οδηγίες του αρμόδιου μηχανικού του Αναδόχου (ΠΔ 212/2006)
		3	Το προσωπικό πρέπει να εφοδιαστεί και να χρησιμοποιεί τα απαραίτητα ΜΑΠ (μάσκα πλήρους προσώπου με αναπνευστική συσκευή, γάντια, φόρμα) (ΠΔ 212/2006, ΠΔ 396/1994)
		3	Η χρονικά σταθμισμένη μέση τιμή συγκέντρωσης ινών χρυσότιλου στον αέρα του χώρου εργασίας, στην οποία εκτίθενται οι εργαζόμενοι κατά τη διάρκεια οποιασδήποτε 8ώρης ημερήσιας εργασίας μιας 40ώρης εβδομαδιαίας εργασίας δεν πρέπει να ξεπερνά τις 0,60 ίνες ανά κυβικό εκατοστό αέρα (ΠΔ 212/2006)
		3	Για όλους τους υπόλοιπους τύπους αμιάντου, είτε μεμονωμένους είτε σε μίγματα, συμπεριλαμβανομένων και των μιγμάτων που περιέχουν χρυσότιλο, η χρονικά σταθμισμένη μέση τιμή συγκέντρωσης ινών στον αέρα του χώρου εργασίας στην οποία εκτίθενται οι εργαζόμενοι κατά τη διάρκεια οποιασδήποτε 8ώρης ημερήσιας εργασίας μιας 40ώρης εβδομαδιαίας εργασίας δεν πρέπει να ξεπερνά τις 0,30 ίνες ανά κυβικό εκατοστό αέρα (ΠΔ 212/2006)
		3	Ο γιατρός εργασίας της επιχείρησης πρέπει να εξετάζει την κατάσταση της υγείας του προσωπικού που εκτίθεται σε σκόνη αμιάντου (ΠΔ 212/2006, ΠΔ 17/1996, Ν 1568/1985)
			Γυαλιά EN 166(B)
			Παπούτσια (απαραίτητα για κάθε εργασία στο εργοτάξιο) EN 345 (S3)
			Ζώνη ασφαλείας 5 σημείων EN 361
			Γάντια EN 388
			Κράνος (απαραίτητο για κάθε εργασία στο εργοτάξιο) EN 397
	Ανακλαστικό γιλέκο EN 471 (class 2)		
ΕΡΓΑΣΙΑ : ΕΠΕΝΔΥΣΕΙΣ ΔΑΠΕΔΩΝ			
Μεταφορά υλικών Προετοιμασία επιφάνειας Τοποθέτηση υλικού	Πιάσιμο - σύνθλιψη - χτύπημα	2	Τα κινούμενα μέρη των μηχανών πρέπει να φέρουν προφυλακτήρες (ΠΔ 395/1994)
		2	Τα κινούμενα μέρη των μηχανών πρέπει να φέρουν προφυλακτήρες (ΠΔ 395/1994)
		2	Οι εργαζόμενοι πρέπει να κρατούν αποστάσεις ασφαλείας από μηχανήματα, οχήματα και εξοπλισμό
		2	Οι εργαζόμενοι πρέπει να κρατούν αποστάσεις ασφαλείας από κινούμενα φορτία (ΠΔ 1073/1981)
		2	Οι εργαζόμενοι πρέπει να αποφεύγουν να βρίσκονται μεταξύ κινούμενου φορτίου, μηχανήματος, οχήματος, εξοπλισμού και σταθερού δομικού στοιχείου (ΠΔ 1073/1981)
		2	Οι εργαζόμενοι πρέπει να αποφεύγουν τις μετατροπές - συντηρήσεις εξοπλισμού, εφόσον δεν έχουν εξουσιοδοτηθεί για το σκοπό αυτό (ΠΔ 1073/1981, ΠΔ 395/1994)
	Ηλεκτροπληξία	2	Οι ηλεκτρικές εγκαταστάσεις του εργοταξίου να ακολουθούν τις διατάξεις του Προτύπου ΕΛΟΤ HD 384. Η ίδια πρόβλεψη ισχύει και για κάθε είδους συσκευή ή μηχανήμα που λειτουργεί με ηλεκτρικό ρεύμα (ΑΠ Φ 7.5/1816/88/2004)
		2	Οι ηλεκτρικές εγκαταστάσεις του εργοταξίου να ακολουθούν τις διατάξεις του Προτύπου ΕΛΟΤ HD 384. Η ίδια πρόβλεψη ισχύει και για κάθε είδους συσκευή ή μηχανήμα που λειτουργεί με ηλεκτρικό ρεύμα (ΑΠ Φ 7.5/1816/88/2004)

ΕΡΓΑΣΙΕΣ	ΕΚΤΙΜΩΜΕΝΟΙ ΚΙΝΔΥΝΟΙ	ΕΠ/ΤΑ	ΜΕΤΡΑ ΠΡΟΣΤΑΣΙΑΣ Μέσα Ατομικής Προστασίας (Μ.Α.Π.)
ΕΠΕΝΔΥΣΕΙΣ ΔΑΠΕΔΩΝ (συνέχεια)	Ηλεκτροπληξία (συνέχεια)	2	Οι ηλεκτρικοί πίνακες διανομής πρέπει να είναι μεταλλικοί ή πλαστικοί, στεγανού τύπου, με δυνατότητα κλειδώματος. Οι πίνακες πρέπει να γειώνονται. Επίσης πρέπει να φέρουν προστατευτικό διακόπτη διαφυγής (διαφορικής προστασίας – αντιηλεκτροπληξιακός αυτόματος). Η εγκατάσταση και η συντήρηση των πινάκων πρέπει να γίνεται από αδειούχο ηλεκτρολόγο. Οι πίνακες πρέπει να παραμένουν κλειδωμένοι (ΠΔ 1073/1981, ΑΠ Φ 7.5/1816/88/2004)
		2	Οι γραμμές τροφοδοσίας ηλεκτρικού ρεύματος να είναι ενισχυμένης μηχανικής αντοχής και ηλεκτρικής μόνωσης (ΑΠ Φ 7.5/1816/88/2004)
		2	Οι διαδρομές των καλωδίων προς τα ηλεκτρικά εργαλεία πρέπει να μη δημιουργούν προβλήματα στη λειτουργία του εργοταξίου. Συνιστάται η κάλυψη τους (πέραςμα σε σωλήνες, σκέπασμα με μαδέρια, υπογειοποίηση), η υπέργεια διαδρομή και η τοποθέτηση τους εκτός διαδρόμων κίνησης προσωπικού, μηχανημάτων και οχημάτων (ΠΔ 1073/1981, ΑΠ Φ 7.5/1816/88/2004)
		2	Η κατάσταση του εξοπλισμού να είναι άριστη. Φθαρμένα εργαλεία, καλώδια, φις, πολύπριζα και πρίζες πρέπει να αντικαθίστανται άμεσα (ΠΔ 1073/1981, ΑΠ Φ 7.5/1816/88/2004)
	Πυρκαγιά	2	Αποφυγή τοποθέτησης εύφλεκτων υλικών κοντά σε πηγές ανάφλεξης (ΠΔ 1073/1981)
		2	Αποφυγή τοποθέτησης εύφλεκτων υλικών κοντά σε πηγές ανάφλεξης (ΠΔ 1073/1981)
		2	Αποφυγή εκτέλεσης "θερμών" εργασιών (χρήση τροχού, ηλεκτροσυγκόλλησης, φλόγας αερίου) κοντά σε εύφλεκτα υλικά (ΠΔ 1073/1981, ΠΔ 95/1978)
		2	Αποφυγή ανεξέλεγκτης ρίψης σκουπιδιών σε οποιοδήποτε χώρο (ΠΔ 1073/1981)
		2	Αποψήλωση θάμνων και χαμηλής βλάστησης κατά τους καλοκαιρινούς μήνες
		2	Απαγόρευση φωτιάς στο εργοτάξιο για οποιοδήποτε λόγο (πχ θέρμανση) (ΠΔ 1073/1981)
		2	Απαγόρευση καπνίσματος και γυμνής φλόγας σε επικίνδυνους χώρους (ΠΔ 1073/1981)
		2	Χρήση πυροσβεστικών μέσων (πυροσβεστήρες). Για την αποτελεσματική χρήση των πυροσβεστήρων συνιστάται να γίνεται ενημέρωση του προσωπικού. Επίσης σημειώνεται ότι τα πυροσβεστικά μέσα πρέπει να τοποθετούνται σε εύκολα προσβάσιμες θέσεις (ΠΔ 1073/1981, ΠΔ 95/1978)
		2	Σύσταση ομάδας πυρασφάλειας εργοταξίου (συνιστάται τα μέλη της να βρίσκονται στο εργοτάξιο σε καθημερινή βάση, να γνωρίζουν το εργοτάξιο και να έχουν ενημερωθεί για τη χρήση των πυροσβεστικών μέσων) (ΠΔ 1073/1981, ΠΔ 95/1978)
	Θόρυβος	1	Τοποθέτηση πηγών θορύβου (πχ γεννήτριες) μακριά από τις θέσεις εργασίας (ΠΔ 85/1991)
		1	Τοποθέτηση πηγών θορύβου (πχ γεννήτριες) μακριά από τις θέσεις εργασίας (ΠΔ 85/1991)
		1	Απομόνωση των πηγών θορύβου με χωρίσματα (ΠΔ 85/1991)
		1	Εκτέλεση θορυβωδών εργασιών (πχ χρήση αεροσυμπιεστή) μακριά από άλλα συνεργεία (ΠΔ 85/1991)
		1	Αποφυγή αφαίρεσης σιγαστήρων και των προστατευτικών καλυμμάτων των μηχανημάτων (ΠΔ 85/1991, ΠΔ 395/1994)
		1	Συντήρηση του εξοπλισμού σύμφωνα με τις προδιαγραφές του κατασκευαστή του (ΠΔ 395/1994)
		1	Αποστάσεις ασφαλείας από μηχανήματα και εξοπλισμό που παράγει θόρυβο (ΠΔ 85/1991)
		1	Περιορισμός της έκθεσης σε θόρυβο με διαχειριστικά μέτρα (διαλείμματα, εναλλαγή αντικειμένου εργασίας, εναλλαγή εργαζομένων για την εκτέλεση της ίδιας εργασίας) (ΠΔ 85/1991)
		1	Εξέταση της κατάστασης της υγείας του προσωπικού που εκτίθεται σε θόρυβο από τον γιατρό εργασίας της επιχείρησης (ΠΔ 85/1991, ΠΔ 17/1996, Ν 1568/1981)
		1	Χρήση ΜΑΠ (ωτασπίδες, ωτοβύσματα) (ΠΔ 396/1994)

ΕΡΓΑΣΙΕΣ	ΕΚΤΙΜΩΜΕΝΟΙ ΚΙΝΔΥΝΟΙ	ΕΠ/ΤΑ	ΜΕΤΡΑ ΠΡΟΣΤΑΣΙΑΣ Μέσα Ατομικής Προστασίας (Μ.Α.Π.)
ΕΠΕΝΔΥΣΕΙΣ ΔΑΠΕΔΩΝ (συνέχεια)	Θόρυβος (συνέχεια)	1	Αποφυγή εργασιών κατά τις ώρες καινής ησυχίας
	Μυοσκελετικοί τραυματισμοί	1	Περιορισμός της χειρωνακτικής διακίνησης φορτίων με τη βοήθεια μηχανικών μέσων, όπου είναι εφικτό (ΠΔ 397/1994)
		1	Περιορισμός της χειρωνακτικής διακίνησης φορτίων με τη βοήθεια μηχανικών μέσων, όπου είναι εφικτό (ΠΔ 397/1994)
		1	Πριν από κάθε χειρωνακτική διακίνηση φορτίου πρέπει να λαμβάνονται υπόψη τα χαρακτηριστικά του φορτίου (βάρους, κέντρο βάρους, όγκος, σχήμα, λαβές, σύσταση) (ΠΔ 397/1994)
		1	Πριν από κάθε χειρωνακτική διακίνηση φορτίου πρέπει να λαμβάνονται υπόψη απαιτούμενη σωματική προσπάθεια (στροφή κορμού, απότομη μετακίνηση, ασταθής σωματική στάση) (ΠΔ 397/1994)
		1	Πριν από κάθε χειρωνακτική διακίνηση φορτίου πρέπει να λαμβάνονται υπόψη τα χαρακτηριστικά του εργασιακού περιβάλλοντος (ελεύθερος χώρος, διαθέσιμο ύψος, κλίση και ολισθηρότητα δαπέδου, θερμοκρασία, υγρασία, αερισμός, φωτισμός) (ΠΔ 397/1994)
		1	Πριν από κάθε χειρωνακτική διακίνηση φορτίου πρέπει να λαμβάνονται υπόψη τα χαρακτηριστικά της εργασίας (συχνότητα, διάρκεια, απόσταση, χρόνος ανάπαυσης, ρυθμός εργασίας) (ΠΔ 397/1994)
		1	Ενημέρωση των εργαζομένων για τα μέτρα ασφάλειας που πρέπει να λαμβάνουν. Επίσης η κατάσταση της υγείας τους και η σωματική τους διάπλαση πρέπει να μη δημιουργούν προβλήματα στην εκτέλεση των συγκεκριμένων εργασιών (ΠΔ 397/1994)
		1	Εξέταση της κατάστασης της υγείας του προσωπικού που εκτελεί χειρωνακτικές εργασίες από τον γιατρό εργασίας της επιχείρησης (ΠΔ 397/1994, ΠΔ 17/1996, Ν 1568/1985)
	Γλίστριμα - παραπάτημα	1	Διατήρηση καλού νοικοκυριού στο εργοτάξιο (ΠΔ 1073/1981)
		1	Διατήρηση καλού νοικοκυριού στο εργοτάξιο (ΠΔ 1073/1981)
		1	Διατήρηση των προσβάσεων σε καλή κατάσταση (ΠΔ 1073/1981)
		1	Επαρκής φωτισμός των θέσεων εργασίας και των προσβάσεων σε αυτές (ΠΔ 1073/1981)
		1	Αποφυγή περάσματος καλωδίων, σωλήνων, αγωγών σε δάπεδα που χρησιμοποιούνται ως προσβάσεις ή θέσεις εργασίας. Εναλλακτικά προτείνεται η τοποθέτησή τους σε ασφαλές ύψος ή το πέρασμα τους από τα άκρα των διαδρόμων. Σε αυτή την περίπτωση πρέπει να ληφθεί υπόψη η προστασία (κάλυψη) και η σήμανση τους (ΠΔ 1073/1981)
		1	Άμεσος καθαρισμός των δαπέδων που καθίστανται ολισθηρά (πχ από πτώση λιπαντικών) (ΠΔ 1073/1981)
		Σκόνη από λείανση - κόψιμο	1
	1		Διεξαγωγή εργασιών που παράγουν σκόνη (πχ κοπή, λείανση, τρόχισμα) σε εξωτερικούς χώρους
	1		Διεξαγωγή εργασιών που παράγουν σκόνη (πχ κοπή, λείανση, τρόχισμα) μακριά από άλλα συνεργεία και τρίτους
	1		Χρήση Μέσων Ατομικής Προστασίας (μάσκα, γυαλιά, γάντια, φόρμα) (ΠΔ 396/1994)
	Έκθεση σε βλαπτικές ουσίες	2	Τα χημικά πρέπει να συνοδεύονται με τα Δελτία Πληροφοριών Ασφάλειας (MSDS) κατά την παραλαβή τους στο εργοτάξιο (ΠΔ 339/2001, ΠΔ 388/2001, ΠΔ 307/21986, ΠΔ 77/1993)
		2	Τα χημικά πρέπει να συνοδεύονται με τα Δελτία Πληροφοριών Ασφάλειας (MSDS) κατά την παραλαβή τους στο εργοτάξιο (ΠΔ 339/2001, ΠΔ 388/2001, ΠΔ 307/21986, ΠΔ 77/1993)
		2	Ενημέρωση των εργαζομένων για την ασφαλή χρήση των χημικών, σύμφωνα με τα αναγραφόμενα στα Δελτία Πληροφοριών Ασφάλειας (MSDS) τους (ΠΔ 339/2001, ΠΔ 388/2001, ΠΔ 307/21986, ΠΔ 77/1993)
		2	Αποθήκευση των χημικών σύμφωνα με τις προδιαγραφές του προμηθευτή τους (ΠΔ 339/2001, ΠΔ 388/2001, ΠΔ 307/21986, ΠΔ 77/1993)

ΕΡΓΑΣΙΕΣ	ΕΚΤΙΜΩΜΕΝΟΙ ΚΙΝΔΥΝΟΙ	ΕΠ/ΤΑ	ΜΕΤΡΑ ΠΡΟΣΤΑΣΙΑΣ Μέσα Ατομικής Προστασίας (Μ.Α.Π.)
ΕΠΕΝΔΥΣΕΙΣ ΔΑΠΕΔΩΝ (συνέχεια)	Έκθεση σε βλαπτικές ουσίες (συνέχεια)	2	Χρήση των χημικών σύμφωνα με τις προδιαγραφές του προμηθευτή τους (ΠΔ 339/2001, ΠΔ 388/2001, ΠΔ 307/21986, ΠΔ 77/1993)
		2	Χρήση ΜΑΠ, σύμφωνα με τα αναγραφόμενα στα Δελτία Πληροφοριών Ασφάλειας (MSDS) των χημικών (ΠΔ 396/1994, ΠΔ 339/2001, ΠΔ 388/2001, ΠΔ 307/21986, ΠΔ 77/1993)
		2	Σχολαστική τήρηση των κανόνων υγιεινής από το προσωπικό που χρησιμοποιεί χημικά, κατά τα διαλείμματα και μετά το πέρας της εργασίας (ΠΔ 339/2001, ΠΔ 388/2001, ΠΔ 307/21986, ΠΔ 77/1993)
		2	Περιοδική εξέταση της κατάσταση της υγείας του προσωπικού που χρησιμοποιεί χημικά, από το γιατρό εργασίας της επιχείρησης (ΠΔ 17/1996, Ν 1568/1985, ΠΔ 339/2001, ΠΔ 388/2001, ΠΔ 307/21986, ΠΔ 77/1993)
			Μάσκα ημίσεως προσώπου EN 149 (FFP2)
			Παπούτσια (απαραίτητα για κάθε εργασία στο εργοτάξιο) EN 345 (S3)
			Γάντια EN 388 Κράνος (απαραίτητο για κάθε εργασία στο εργοτάξιο) EN 397
: ΗΛΕΚΤΡΟΛΟΓΙΚΕΣ ΕΡΓΑΣΙΕΣ			
ΕΡΓΑΣΙΑ : ΤΟΠΟΘΕΤΗΣΗ Η/Μ ΕΞΟΠΛΙΣΜΟΥ			
Μεταφορά υλικών στο χώρο Τοποθέτηση στηριγμάτων Τοποθέτηση αγωγών - ειδικών εξαρτημάτων Δοκιμές	Πτώση εργαζόμενου από ύψος	3	Περίφραξη των περάτων πλακών με διπλή σανίδα σε ύψος 1 μ από το δάπεδο, μονή σανίδα σε ύψος 0,5 μ και σοβατεπί ύψους 15 εκ (ΠΔ 1073/1981, ΠΔ 778/1980)
		3	Περίφραξη των περάτων πλακών με διπλή σανίδα σε ύψος 1 μ από το δάπεδο, μονή σανίδα σε ύψος 0,5 μ και σοβατεπί ύψους 15 εκ (ΠΔ 1073/1981, ΠΔ 778/1980)
		3	Περίφραξη των περάτων πλακών με μεταλλικές κουπαστές σε ύψος 1 μ και 0,5 μ από το δάπεδο και σοβατεπί ύψους 15 εκ (ΠΔ 1073/1981, ΠΔ 778/1980)
		3	Περίφραξη των περάτων πλακών με προστατευτικό δίχτυ, σε ύψος τουλάχιστον 1 μ (ΠΔ 1073/1981, ΠΔ 778/1980)
		3	Περίφραξη των κλιμακοστασίων με διπλή σανίδα σε ύψος 1 μ από το πάτημα, μονή σανίδα σε ύψος 0,5 μ και σοβατεπί ύψους 15 εκ (ΠΔ 1073/1981, ΠΔ 778/1980)
		3	Περίφραξη των κλιμακοστασίων με μεταλλικές κουπαστές σε ύψος 1 μ και 0,5 μ από το πάτημα και σοβατεπί ύψους 15 εκ (ΠΔ 1073/1981, ΠΔ 778/1980)
		3	Περίφραξη των κλιμακοστασίων με προστατευτικό δίχτυ, σε ύψος τουλάχιστον 1 μ (ΠΔ 1073/1981, ΠΔ 778/1980)
		3	Περίφραξη των υπερυψωμένων θέσεων εργασίας, διαδρόμων και προσβάσεων με διατάξεις πλευρικής προστασίας (κουπαστές σε ύψος 1 μ και 0,5 μ από το δάπεδο και σοβατεπί ύψους 15 εκ ή με προστατευτικό δίχτυ ύψους τουλάχιστον 1 μ) (ΠΔ 1073/1981, ΠΔ 778/1980)
		3	Περίφραξη των κενών με διπλή σανίδα σε ύψος 1 μ από το δάπεδο, μονή σανίδα σε ύψος 0,5 μ και σοβατεπί ύψους 15 εκ (ΠΔ 1073/1981, ΠΔ 778/1980)
		3	Περίφραξη των κενών με μεταλλικές κουπαστές σε ύψος 1 μ και 0,5 μ από το δάπεδο και σοβατεπί ύψους 15 εκ (ΠΔ 1073/1981, ΠΔ 778/1980)
		3	Περίφραξη των κενών με προστατευτικό δίχτυ, σε ύψος τουλάχιστον 1 μ (ΠΔ 1073/1981)
		3	Κάλυψη των οριζοντίων κενών με υλικό αντοχής τουλάχιστον διπλάσιας του φορτίου που αναμένεται να δεχτεί (ΠΔ 1073/1981)

ΕΡΓΑΣΙΕΣ	ΕΚΤΙΜΩΜΕΝΟΙ ΚΙΝΔΥΝΟΙ	ΕΠ/ΤΑ	ΜΕΤΡΑ ΠΡΟΣΤΑΣΙΑΣ Μέσα Ατομικής Προστασίας (Μ.Α.Π.)
ΤΟΠΟΘΕΤΗΣΗ Η/Μ ΕΞΟΠΛΙΣΜΟΥ (συνέχεια)	Πτώση εργαζόμενου από ύψος (συνέχεια)	3	Τοποθέτηση οριζόντιου προστατευτικού δικτύου κάτω από το κενό (ΠΔ 1073/1981)
		3	Χρήση συστήματος ατομικής προστασίας έναντι πτώσης από ύψος (ζώνη ασφαλείας) (ΠΔ 396/1994)
		3	Περιφράξη των διαδρόμων και των θέσεων εργασίας σε ύψος μεγαλύτερο του 0,75 μ, με μεταλλικές κουπαστές σε ύψος 1 μ και 0,5 μ από το δάπεδο και σοβατεπί ύψους 15 εκ (ΠΔ 1073/1981, ΠΔ 7789/1980)
		3	Κατασκευή κεκλιμένων διαδρόμων και προσβάσεων με κλίση που δεν υπερβαίνει το 1:2. Η αντοχή των υλικών πρέπει να υπερβαίνει τα αναμενόμενα φορτία (ΠΔ 1073/1981, ΠΔ 778/1980)
		3	Απαγόρευση αφαίρεσης οποιασδήποτε προστατευτικής διάταξης, εφόσον δεν ληφθούν αντισταθμιστικά μέτρα (ΠΔ 1073/1981)
	Πτώση εργαζόμενου από σκαλωσιά	3	Αποφυγή εργασίας σε ύψος έξω από σκαλωσιά (ΠΔ 1073/1981, ΠΔ 778/1980)
		3	Αποφυγή εργασίας σε ύψος έξω από σκαλωσιά (ΠΔ 1073/1981, ΠΔ 778/1980)
		3	Αποφυγή χρήσης κουπαστών σκαλωσιών ως σκάλες πρόσβασης σε υψηλότερες θέσεις εργασίας (ΠΔ 1073/1981)
		3	Αποφυγή τοποθέτησης σκαλών (ή σκαλωσιών) σε δάπεδα σκαλωσιών (ΠΔ 1073/1981, ΠΔ 778/1980)
		3	Κατασκευή ικριώματος του οποίου τα δάπεδα εργασίας δεν απέχουν περισσότερο από 30 εκ από την κατασκευή. Σε διαφορετική περίπτωση πρέπει να τοποθετούνται προστατευτικές διατάξεις (κουπαστές) και από την εσωτερική πλευρά του ικριώματος (ΠΔ 778/1980)
	Πτώση εργαζόμενου από σκάλα	3	Χρήση σκαλών για σύντομες και "ελαφριές" εργασίες (ΠΔ 22/1933, ΠΔ 17/1978)
		3	Χρήση σκαλών για σύντομες και "ελαφριές" εργασίες (ΠΔ 22/1933, ΠΔ 17/1978)
		3	Τακτικός έλεγχος των σκαλών (συνιστάται πριν από κάθε χρήση να διενεργείται οπτικός έλεγχος) (ΠΔ 22/1933, ΠΔ 17/1978)
		3	Στήριξη των σκαλών σε σταθερό και συμπαγές δάπεδο (ΠΔ 22/1933, ΠΔ 17/1978)
		3	Χρήση μεταλλικών σκαλών με χωνευτά σκαλοπάτια (ΠΔ 22/1933, ΠΔ 17/1978)
		3	Εξασφάλιση των δύο άκρων των σκαλών (ΠΔ 22/1933, ΠΔ 17/1978)
		3	Χρήση σκαλών που προεξέχουν κατά 1 μ από το επιθυμητό δάπεδο εργασίας, ώστε να διευκολύνεται η κάθοδος από αυτές (ΠΔ 22/1933, ΠΔ 17/1978)
	Πτώση εργαζόμενου από εργοεξέδρα	3	Αποφυγή εργασίας σε ύψος έξω από εργοεξέδρα (ΠΔ 1073/1981)
		3	Αποφυγή εργασίας σε ύψος έξω από εργοεξέδρα (ΠΔ 1073/1981)
		3	Αποφυγή χρήσης κουπαστών εργοεξέδρας ως σκάλες πρόσβασης σε υψηλότερες θέσεις εργασίας (ΠΔ 1073/1981)
		3	Αποφυγή τοποθέτησης σκαλών (ή σκαλωσιών) σε δάπεδα εργοεξέδρων (ΠΔ 1073/1981)
		3	Αποφυγή καθόδου από υπερυψωμένη εργοεξέδρα (να ζητείται το κατέβασμα με χειρισμό από το κάτω χειριστήριο) (ΠΔ 1073/1981)
		3	Χρήση ζωνών ασφαλείας δεμένων στο καλάθι της εργοεξέδρας (εφόσον προβλέπεται από τον κατασκευαστή τους ή τη γραπτή εκτίμηση επαγγελματικού κινδύνου του τεχνικού ασφαλείας της επιχείρησης) (ΠΔ 396/1994)

ΕΡΓΑΣΙΕΣ	ΕΚΤΙΜΩΜΕΝΟΙ ΚΙΝΔΥΝΟΙ	ΕΠ/ΤΑ	ΜΕΤΡΑ ΠΡΟΣΤΑΣΙΑΣ Μέσα Ατομικής Προστασίας (Μ.Α.Π.)
ΤΟΠΟΘΕΤΗΣΗ Η/Μ ΕΞΟΠΛΙΣΜΟΥ (συνέχεια)	Πτώση αντικειμένων από ύψος	2	Αποφυγή τοποθέτησης υλικών σε θέσεις από τις οποίες μπορεί να πέσουν (πέρατα πλακών, κλιμακοστάσια, σκαλωσιές, σιδηροκατασκευές) (ΠΔ 778/1980)
		2	Αποφυγή τοποθέτησης υλικών σε θέσεις από τις οποίες μπορεί να πέσουν (πέρατα πλακών, κλιμακοστάσια, σκαλωσιές, σιδηροκατασκευές) (ΠΔ 778/1980)
		2	Τοποθέτηση σοβατεπιού στα δάπεδα εργασίας, πέρατα πλακών, ικριώματα ή προστασία αυτών με πλέγμα (ΠΔ 778/1980)
		2	Κατασκευή προστατευτικής σκάφης στα ικριώματα. Η σκάφη κατασκευάζεται σε ύψος μεγαλύτερο από 3,50 μ από το πεζοδρόμιο. Το δάπεδο της σκάφης πρέπει να κατασκευάζεται από ανθεκτικό υλικό. Το πλάτος του δαπέδου της σκάφης πρέπει να είναι τουλάχιστον 1,30 μ. Εν συνέχεια διαμορφώνεται κεκλιμένο επίπεδο (αντένα), κλίσης 1:2, ύψους 80 εκ (ΠΔ 778/1980)
		2	Τοποθέτηση προστατευτικού δικτυώματος στην εξωτερική πλευρά του ικριώματος για τη συγκράτηση υλικών (ΠΔ 1073/1981, ΠΔ 778/1980)
		2	Αποφυγή παραμονής κάτω από θέσεις εργασίας σε ύψος (ΠΔ 1073/1981)
		2	Περίφραξη - αποκλεισμός και σήμανση του χώρου εργασίας, εφόσον εκτελούνται εργασίες σε ύψος (ΠΔ 1073/1981)
		2	Περίφραξη - αποκλεισμός και σήμανση του χώρου κάτω από σκαλωσιές (ΠΔ 1073/1981, ΠΔ 105/1995)
		2	Χρήση ειδικής ζώνης - εργαλειοθήκης
			Πτώση φορτίων που μεταφέρονται κατά τις ανυψωτικές εργασίες
2	Αποφυγή παραμονής κάτω από φορτία (ΠΔ 1073/1981)		
2	Ο ανυψωτικός μηχανισμός να έχει τη δυνατότητα ανύψωσης του φορτίου (ΠΔ 1073/1981, ΠΔ 395/1994, ΠΔ 89/1999, ΠΔ 304/2000)		
2	Ο ανυψωτικός μηχανισμός να φέρει πινακίδα με διάγραμμα ανυψωτικής ικανότητας (ΠΔ 1073/1981, ΠΔ 395/1994, ΠΔ 89/1999, ΠΔ 304/2000)		
2	Ο ανυψωτικός μηχανισμός να έχει ελεγχθεί πριν τη χρήση (ΠΔ 1073/1981, ΠΔ 395/1994, ΠΔ 89/1999, ΠΔ 304/2000, ΥΑ 593/2003)		
2	Ο ανυψωτικός μηχανισμός να έχει τις προβλεπόμενες πιστοποιήσεις, από τρίτο μέρος (ΥΑ 593/2003)		
2	Ο εξοπλισμός που χρησιμοποιείται (πχ συρματόσχοινα, αλυσίδες, γάντζοι, ιμάντες) να είναι ο προβλεπόμενος και χωρίς φθορές (ΠΔ 1073/1981)		
2	Οι χειριστές να έχουν τα κατάλληλα προσόντα (αδειούχοι) και εμπειρία (ΠΔ 31/1990)		
2	Τα συρματόσχοινα – σαμπάνια να είναι ελεγμένα και προσαρτημένα σωστά στο φορτίο (ΠΔ 1073/1981, ΠΔ 395/1994, ΠΔ 89/1999, ΠΔ 304/2000)		
2	Η περιοχή να είναι αποκλεισμένη για τους μη έχοντες εργασία (ΠΔ 1073/1981)		
2	Οι εργαζόμενοι σε γειτονικά σημεία να έχουν ενημερωθεί		
2	Να υπάρχει συνεχώς καλή ορατότητα του φορτίου από τον χειριστή ή υπάρχει έμπειρος κουμανταδόρος (ΠΔ 1073/1981)		
2	Οι ανυψωτικοί μηχανισμοί να βρίσκονται σε θέσεις όπου είναι εδρασμένοι καλά (ΠΔ 1073/1981)		
2	Απαγορεύεται η ελεύθερη αιώρηση φορτίου (ΠΔ 1073/1981)		
2	Απαγορεύεται η υπερφόρτωση του ανυψωτικού μηχανισμού (ΠΔ 1073/1981)		

ΕΡΓΑΣΙΕΣ	ΕΚΤΙΜΩΜΕΝΟΙ ΚΙΝΔΥΝΟΙ	ΕΠ/ΤΑ	ΜΕΤΡΑ ΠΡΟΣΤΑΣΙΑΣ Μέσα Ατομικής Προστασίας (Μ.Α.Π.)
ΤΟΠΟΘΕΤΗΣΗ Η/Μ ΕΞΟΠΛΙΣΜΟΥ (συνέχεια)	Πτώση φορτίων που μεταφέρονται κατά τις ανυψωτικές εργασίες (συνέχεια)	2	Απαγορεύεται η προσπάθεια πλάγιας μεταφοράς φορτίου (ΠΔ 1073/1981)
		2	Απαγορεύεται η απότομη ανύψωση/ κατέβασμα (ΠΔ 1073/1981)
		2	Απαγορεύεται η διακίνηση φορτίων πάνω από εργαζομένους (ΠΔ 1073/1981)
		2	Απαγορεύεται η χρήση ανυψωτικών όταν πνέουν θυελλώδεις άνεμοι (ΠΔ 1073/1981)
	Πιάσιμο - σύνθλιψη - χτύπημα	2	Τα κινούμενα μέρη των μηχανών πρέπει να φέρουν προφυλακτήρες (ΠΔ 395/1994)
		2	Τα κινούμενα μέρη των μηχανών πρέπει να φέρουν προφυλακτήρες (ΠΔ 395/1994)
		2	Οι εργαζόμενοι πρέπει να κρατούν αποστάσεις ασφαλείας από μηχανήματα, οχήματα και εξοπλισμό
		2	Οι εργαζόμενοι πρέπει να κρατούν αποστάσεις ασφαλείας από κινούμενα φορτία (ΠΔ 1073/1981)
		2	Οι εργαζόμενοι πρέπει να αποφεύγουν να βρίσκονται μεταξύ κινούμενου φορτίου, μηχανήματος, οχήματος, εξοπλισμού και σταθερού δομικού στοιχείου (ΠΔ 1073/1981)
	2	Οι εργαζόμενοι πρέπει να αποφεύγουν τις μετατροπές - συντηρήσεις εξοπλισμού, εφόσον δεν έχουν εξουσιοδοτηθεί για το σκοπό αυτό (ΠΔ 1073/1981, ΠΔ 395/1994)	
	Ηλεκτροπληξία	2	Οι ηλεκτρικές εγκαταστάσεις του εργοταξίου να ακολουθούν τις διατάξεις του Προτύπου ΕΛΟΤ HD 384. Η ίδια πρόβλεψη ισχύει και για κάθε είδους συσκευή ή μηχανήμα που λειτουργεί με ηλεκτρικό ρεύμα (ΑΠ Φ 7.5/1816/88/2004)
		2	Οι ηλεκτρικές εγκαταστάσεις του εργοταξίου να ακολουθούν τις διατάξεις του Προτύπου ΕΛΟΤ HD 384. Η ίδια πρόβλεψη ισχύει και για κάθε είδους συσκευή ή μηχανήμα που λειτουργεί με ηλεκτρικό ρεύμα (ΑΠ Φ 7.5/1816/88/2004)
		2	Οι ηλεκτρικοί πίνακες διανομής πρέπει να είναι μεταλλικοί ή πλαστικοί, στεγανού τύπου, με δυνατότητα κλειδώματος. Οι πίνακες πρέπει να γειώνονται. Επίσης πρέπει να φέρουν προστατευτικό διακόπτη διαφυγής (διαφορικής προστασίας – αντιηλεκτροπληξιακός αυτόματος). Η εγκατάσταση και η συντήρηση των πινάκων πρέπει να γίνεται από αδειούχο ηλεκτρολόγο. Οι πίνακες πρέπει να παραμένουν κλειδωμένοι (ΠΔ 1073/1981, ΑΠ Φ 7.5/1816/88/2004)
		2	Οι γραμμές τροφοδοσίας ηλεκτρικού ρεύματος να είναι ενισχυμένης μηχανικής αντοχής και ηλεκτρικής μόνωσης (ΑΠ Φ 7.5/1816/88/2004)
		2	Οι διαδρομές των καλωδίων προς τα ηλεκτρικά εργαλεία πρέπει να μη δημιουργούν προβλήματα στη λειτουργία του εργοταξίου. Συνιστάται η κάλυψη τους (πέραςμα σε σωλήνες, σκέπασμα με μαδέρια, υπογειοποίηση), η υπέργεια διαδρομή και η τοποθέτηση τους εκτός διαδρόμων κίνησης προσωπικού, μηχανημάτων και οχημάτων (ΠΔ 1073/1981, ΑΠ Φ 7.5/1816/88/2004)
		2	Η κατάσταση του εξοπλισμού να είναι άριστη. Φθαρμένα εργαλεία, καλώδια, φως, πολύπριζα και πρίζες πρέπει να αντικαθίστανται άμεσα (ΠΔ 1073/1981, ΑΠ Φ 7.5/1816/88/2004)
	Πυρκαγιά	2	Αποφυγή τοποθέτησης εύφλεκτων υλικών κοντά σε πηγές ανάφλεξης (ΠΔ 1073/1981)
		2	Αποφυγή τοποθέτησης εύφλεκτων υλικών κοντά σε πηγές ανάφλεξης (ΠΔ 1073/1981)
		2	Αποφυγή εκτέλεσης "θερμών" εργασιών (χρήση τροχού, ηλεκτροσυγκόλλησης, φλόγας αερίου) κοντά σε εύφλεκτα υλικά (ΠΔ 1073/1981, ΠΔ 95/1978)
		2	Αποφυγή ανεξέλεγκτης ρίψης σκουπιδιών σε οποιοδήποτε χώρο (ΠΔ 1073/1981)
		2	Αποπήλωση θάμνων και χαμηλής βλάστησης κατά τους καλοκαιρινούς μήνες
		2	Απαγόρευση φωτιάς στο εργοτάξιο για οποιοδήποτε λόγο (πχ θέρμανση) (ΠΔ 1073/1981)

ΕΡΓΑΣΙΕΣ	ΕΚΤΙΜΩΜΕΝΟΙ ΚΙΝΔΥΝΟΙ	ΕΠ/ΤΑ	ΜΕΤΡΑ ΠΡΟΣΤΑΣΙΑΣ Μέσα Ατομικής Προστασίας (Μ.Α.Π.)
ΤΟΠΟΘΕΤΗΣΗ Η/Μ ΕΞΟΠΛΙΣΜΟΥ (συνέχεια)	Πυρκαγιά (συνέχεια)	2	Απαγόρευση καπνίσματος και γυμνής φλόγας σε επικίνδυνους χώρους (ΠΔ 1073/1981)
		2	Χρήση πυροσβεστικών μέσων (πυροσβεστήρες). Για την αποτελεσματική χρήση των πυροσβεστήρων συνιστάται να γίνεται ενημέρωση του προσωπικού. Επίσης σημειώνεται ότι τα πυροσβεστικά μέσα πρέπει να τοποθετούνται σε εύκολα προσβάσιμες θέσεις (ΠΔ 1073/1981, ΠΔ 95/1978)
		2	Σύσταση ομάδας πυρασφάλειας εργοταξίου (συνιστάται τα μέλη της να βρίσκονται στο εργοτάξιο σε καθημερινή βάση, να γνωρίζουν το εργοτάξιο και να έχουν ενημερωθεί για τη χρήση των πυροσβεστικών μέσων) (ΠΔ 1073/1981, ΠΔ 95/1978)
	Θόρυβος	1	Τοποθέτηση πηγών θορύβου (πχ γεννήτριες) μακριά από τις θέσεις εργασίας (ΠΔ 85/1991)
		1	Τοποθέτηση πηγών θορύβου (πχ γεννήτριες) μακριά από τις θέσεις εργασίας (ΠΔ 85/1991)
		1	Απομόνωση των πηγών θορύβου με χωρίσματα (ΠΔ 85/1991)
		1	Εκτέλεση θορυβωδών εργασιών (πχ χρήση αεροσυμπιεστή) μακριά από άλλα συνεργεία (ΠΔ 85/1991)
		1	Αποφυγή αφαίρεσης σιγαστήρων και των προστατευτικών καλυμμάτων των μηχανημάτων (ΠΔ 85/1991, ΠΔ 395/1994)
		1	Συντήρηση του εξοπλισμού σύμφωνα με τις προδιαγραφές του κατασκευαστή του (ΠΔ 395/1994)
		1	Αποστάσεις ασφαλείας από μηχανήματα και εξοπλισμό που παράγει θόρυβο (ΠΔ 85/1991)
		1	Περιορισμός της έκθεσης σε θόρυβο με διαχειριστικά μέτρα (διαλείμματα, εναλλαγή αντικειμένου εργασίας, εναλλαγή εργαζομένων για την εκτέλεση της ίδιας εργασίας) (ΠΔ 85/1991)
		1	Εξέταση της κατάστασης της υγείας του προσωπικού που εκτίθεται σε θόρυβο από τον γιατρό εργασίας της επιχείρησης (ΠΔ 85/1991, ΠΔ 17/1996, Ν 1568/1981)
		1	Χρήση ΜΑΠ (ωτασπίδες, ωτοβύσματα) (ΠΔ 396/1994)
	1	Αποφυγή εργασιών κατά τις ώρες καινής ησυχίας	
	Μυοσκελετικοί τραυματισμοί	1	Περιορισμός της χειρωνακτικής διακίνησης φορτίων με τη βοήθεια μηχανικών μέσων, όπου είναι εφικτό (ΠΔ 397/1994)
		1	Περιορισμός της χειρωνακτικής διακίνησης φορτίων με τη βοήθεια μηχανικών μέσων, όπου είναι εφικτό (ΠΔ 397/1994)
		1	Πριν από κάθε χειρωνακτική διακίνηση φορτίου πρέπει να λαμβάνονται υπόψη τα χαρακτηριστικά του φορτίου (βάρος, κέντρο βάρους, όγκος, σχήμα, λαβές, σύσταση) (ΠΔ 397/1994)
		1	Πριν από κάθε χειρωνακτική διακίνηση φορτίου πρέπει να λαμβάνονται υπόψη απαιτούμενη σωματική προσπάθεια (στροφή κορμού, απότομη μετακίνηση, ασταθής σωματική στάση) (ΠΔ 397/1994)
		1	Πριν από κάθε χειρωνακτική διακίνηση φορτίου πρέπει να λαμβάνονται υπόψη τα χαρακτηριστικά του εργασιακού περιβάλλοντος (ελεύθερος χώρος, διαθέσιμο ύψος, κλίση και ολισθηρότητα δαπέδου, θερμοκρασία, υγρασία, αερισμός, φωτισμός) (ΠΔ 397/1994)
		1	Πριν από κάθε χειρωνακτική διακίνηση φορτίου πρέπει να λαμβάνονται υπόψη τα χαρακτηριστικά της εργασίας (συχνότητα, διάρκεια, απόσταση, χρόνος ανάπαυσης, ρυθμός εργασίας) (ΠΔ 397/1994)
		1	Ενημέρωση των εργαζομένων για τα μέτρα ασφάλειας που πρέπει να λαμβάνουν. Επίσης η κατάσταση της υγείας τους και η σωματική τους διάπλαση πρέπει να μη δημιουργούν προβλήματα στην εκτέλεση των συγκεκριμένων εργασιών (ΠΔ 397/1994)
		1	Εξέταση της κατάστασης της υγείας του προσωπικού που εκτελεί χειρωνακτικές εργασίες από τον γιατρό εργασίας της επιχείρησης (ΠΔ 397/1994, ΠΔ 17/1996, Ν 1568/1985)
	Γλίστριμα - παραπάτημα	1	Διατήρηση καλού νοικοκυριού στο εργοτάξιο (ΠΔ 1073/1981)
		1	Διατήρηση καλού νοικοκυριού στο εργοτάξιο (ΠΔ 1073/1981)

ΕΡΓΑΣΙΕΣ	ΕΚΤΙΜΩΜΕΝΟΙ ΚΙΝΔΥΝΟΙ	ΕΠ/ΤΑ	ΜΕΤΡΑ ΠΡΟΣΤΑΣΙΑΣ Μέσα Ατομικής Προστασίας (Μ.Α.Π.)
ΤΟΠΟΘΕΤΗΣΗ Η/Μ ΕΞΟΠΛΙΣΜΟΥ (συνέχεια)	Γλίστριμα - παραπάτημα (συνέχεια)	1	Διατήρηση των προσβάσεων σε καλή κατάσταση (ΠΔ 1073/1981)
		1	Επαρκής φωτισμός των θέσεων εργασίας και των προσβάσεων σε αυτές (ΠΔ 1073/1981)
		1	Αποφυγή περάσματος καλωδίων, σωλήνων, αγωγών σε δάπεδα που χρησιμοποιούνται ως προσβάσεις ή θέσεις εργασίας. Εναλλακτικά προτείνεται η τοποθέτησή τους σε ασφαλές ύψος ή το πέρασμα τους από τα άκρα των διαδρόμων. Σε αυτή την περίπτωση πρέπει να ληφθεί υπόψη η προστασία (κάλυψη) και η σήμανση τους (ΠΔ 1073/1981)
		1	Άμεσος καθαρισμός των δαπέδων που καθίστανται ολισθηρά (πχ από πτώση λιπαντικών) (ΠΔ 1073/1981)
	Κίνδυνοι από τη χρήση εξοπλισμού εργασίας	2	Ο εξοπλισμός εργασίας πρέπει να είναι πιστοποιημένος και να φέρει την ένδειξη CE. Επίσης πρέπει να συνοδεύεται με εγχειρίδιο χρήσης και συντήρησης του, στην Ελληνική γλώσσα (ΠΔ 395/1994, ΠΔ 89/1999)
		2	Ο εξοπλισμός εργασίας πρέπει να είναι πιστοποιημένος και να φέρει την ένδειξη CE. Επίσης πρέπει να συνοδεύεται με εγχειρίδιο χρήσης και συντήρησης του, στην Ελληνική γλώσσα (ΠΔ 395/1994, ΠΔ 89/1999)
		2	Η συναρμολόγηση και αποσυναρμολόγηση του εξοπλισμού εργασίας πρέπει να γίνεται σύμφωνα με τις προβλέψεις του κατασκευαστή του (ΠΔ 395/1984, ΠΔ 89/1999)
		2	Οι χειριστές εξοπλισμού εργασίας πρέπει να έχουν τις απαιτούμενες γνώσεις για το χειρισμό του και άδειες εφόσον απαιτείται από τη Νομοθεσία ή τον κατασκευαστή του (ΠΔ 395/1984, ΠΔ 89/1999)
		2	Ο χειρισμός του εξοπλισμού εργασίας δεν πρέπει να δημιουργεί κινδύνους στο προσωπικό (ΠΔ 395/1984, ΠΔ 89/1999)
		2	Ο εξοπλισμός εργασίας πρέπει να διαθέτει ασφαλή συστήματα χειρισμού. Επίσης πρέπει να φέρει σύστημα ασφαλούς διακοπής λειτουργίας. Ακούσιος χειρισμός πρέπει να αποκλείεται (ΠΔ 395/1984, ΠΔ 89/1999)
		2	Ο εξοπλισμός εργασίας πρέπει να φέρει προστατευτικές διατάξεις (προφυλακτήρες) για την αποφυγή πιασίματος των άκρων των εργαζομένων, ακούσιας διαφυγής υλικών, καθώς και τυχαίας επαφής με θερμά μέρη τους (ΠΔ 395/1984, ΠΔ 89/1999)
		2	Ο εξοπλισμός εργασίας πρέπει να διαθέτει τις προβλεπόμενες ενδείξεις και σημάνσεις (ΠΔ 395/1984, ΠΔ 89/1999)
		2	Πρέπει να εξασφαλίζεται η ευστάθεια του εξοπλισμού εργασίας (ΠΔ 395/1984, ΠΔ 89/1999)
		2	Ο φωτισμός του χώρου εργασίας πρέπει να είναι επαρκής
		2	Αν χρησιμοποιούνται μηχανές εσωτερικής καύσης (ή υπάρχουν αναθυμιάσεις), δεν πρέπει να λειτουργούν σε χώρο που δεν αερίζεται για μεγάλο χρονικό διάστημα (ΠΔ 395/1984, ΠΔ 89/1999)
		2	Ο εξοπλισμός εργασίας που λειτουργεί με ηλεκτρικό ρεύμα πρέπει να είναι γειωμένος και διπλά μονωμένος (ΠΔ 395/1984, ΠΔ 89/1999)
		2	Οι κινητοί εξοπλισμοί εργασίας πρέπει να φέρουν σύστημα πέδησης (και εφεδρικό, εφόσον απαιτείται) (ΠΔ 395/1984, ΠΔ 89/1999)
		2	Οι κινητοί εξοπλισμοί εργασίας πρέπει να φέρουν φώτα πορείας (ΠΔ 395/1984, ΠΔ 89/1999)
		2	Οι κινητοί εξοπλισμοί εργασίας πρέπει να φέρουν πυροσβεστήρες, εφόσον δεν προβλέπεται άλλο μέσο πυρόσβεσης στο χώρο εργασίας (ΠΔ 395/1984, ΠΔ 89/1999)
		2	Οι κινητοί εξοπλισμοί εργασίας πρέπει να διαθέτουν συστήματα μείωσης των συνεπειών ενδεχόμενης σύγκρουσης (ΠΔ 395/1984, ΠΔ 89/1999)
2	Κατά το χειρισμό τους πρέπει να δίνεται προσοχή για την αποφυγή παγίδευσης εργαζόμενου σε κινούμενα μέρη (πχ τροχοί, ερπύστριες) (ΠΔ 395/1984, ΠΔ 89/1999)		
2	Η εγκατάσταση των εξοπλισμών εργασίας που χρησιμοποιούνται για ανυψωτικές εργασίες πρέπει να είναι ασφαλής (ΠΔ 395/1984, ΠΔ 89/1999)		

ΕΡΓΑΣΙΕΣ	ΕΚΤΙΜΩΜΕΝΟΙ ΚΙΝΔΥΝΟΙ	ΕΠ/ΤΑ	ΜΕΤΡΑ ΠΡΟΣΤΑΣΙΑΣ Μέσα Ατομικής Προστασίας (Μ.Α.Π.)
ΤΟΠΟΘΕΤΗΣΗ Η/Μ ΕΞΟΠΛΙΣΜΟΥ (συνέχεια)	Κίνδυνοι από τη χρήση εξοπλισμού εργασίας (συνέχεια)	2	Οι εξοπλισμοί εργασίας που χρησιμοποιούνται για ανυψωτικές εργασίες πρέπει να φέρουν ευδιάκριτη ένδειξη του ονομαστικού φορτίου τους (καθώς και κάθε συσχηματισμού τους) (ΠΔ 395/1984, ΠΔ 89/1999)
		2	Οι εξοπλισμοί εργασίας που χρησιμοποιούνται για ανυψωτικές εργασίες πρέπει να διαθέτουν τις προβλεπόμενες ενδείξεις και σημάψεις (ΠΔ 395/1984, ΠΔ 89/1999)
		2	Πρέπει να δίνεται μέριμνα για την αποφυγή πρόσκρουσης, ελεύθερης πτώσης καθώς και ακούσιας απαγκίστρωσης του φορτίου (ΠΔ 395/1984, ΠΔ 89/1999)
		2	Εφόσον από τη χρήση εξοπλισμού εργασίας προκύπτουν ιδιαίτεροι κίνδυνοι, ο χειρισμός πρέπει να γίνεται μόνο από εργαζόμενους στους οποίους έχει ανατεθεί η χρήση του (ΠΔ 395/1984, ΠΔ 89/1999)
		2	Εφόσον από τη χρήση εξοπλισμού εργασίας προκύπτουν ιδιαίτεροι κίνδυνοι, οι εργασίες ελέγχου, συντήρησης, μετατροπής και επισκευής του πρέπει να γίνονται από αρμόδιο πρόσωπο (ΠΔ 395/1984, ΠΔ 89/1999)
			Κράνος με ενσωματωμένη μάσκα ηλεκτροσυγκολλητή EN 175, EN 169
			Παπούτσια (απαραίτητα για κάθε εργασία στο εργοτάξιο) EN 345 (S3)
			Ζώνη ασφαλείας 5 σημείων EN 361
			Γάντια EN 388
			Κράνος (απαραίτητο για κάθε εργασία στο εργοτάξιο) EN 397
			Γάντια για ηλεκτροσυγκολλήσεις EN 388, EN 407
			Ποδιά για ηλεκτροσυγκολλήσεις EN 470
			Ανακλαστικό γιλέκο EN 471 (class 2)
ΕΡΓΑΣΙΑ : ΕΡΓΑΣΙΕΣ ΣΕ ΟΔΟΥΣ ΥΠΟ ΚΥΚΛΟΦΟΡΙΑ			
Εργασίες σε οδούς υπό κυκλοφορίας	Τροχαίο	3	Πριν την έναρξη των εργασιών σε οδό υπό κυκλοφορία πρέπει να ενημερωθούν οι αρμόδιες αρχές και οι άμεσα ενδιαφερόμενοι. (ΥΑ 503/2003)
		3	Πριν την έναρξη των εργασιών σε οδό υπό κυκλοφορία πρέπει να ενημερωθούν οι αρμόδιες αρχές και οι άμεσα ενδιαφερόμενοι. (ΥΑ 503/2003)
		3	Η τροχαία της περιοχής πρέπει να ενημερωθεί για τις εργασίες και τις κυκλοφοριακές ρυθμίσεις, ώστε να διευθετηθεί το θέμα των αδειών. Επίσης πρέπει να καθοριστεί αν απαιτείται η συνδρομή της τροχαίας για τη ρύθμιση της κυκλοφορίας. (ΥΑ 503/2003)
		3	Η προσωρινή σήμανση της οδού πρέπει να γίνεται όπως προβλέπεται από τα σκαριφήματα της ΥΑ 502/2003 ή τη σχετική μελέτη (εφόσον η περίπτωση δεν αντιστοιχεί σε κάποιο από τα σκαριφήματα). (ΥΑ 503/2003)
		3	Πρέπει να εξασφαλίζεται πλήρης και ικανοποιητική περίφραξη του χώρου των εργασιών, αποτρέποντας τους μη έχοντες εργασία να εισέλθουν σε αυτόν. Επίσης πρέπει να αποτρέπεται η είσοδος οχημάτων, που έχουν παρεκκλίνει από την πορεία τους, στο χώρο. (ΥΑ 503/2003)
		3	Όλες οι εργασίες πρέπει να εκτελούνται εντός της περιφράξης του έργου. (ΥΑ 503/2003)
		3	Όλοι οι εργαζόμενοι πρέπει να φορούν φωσφορίζοντα γιλέκα συνεχώς. (ΥΑ 503/2003, ΠΔ 396/1994)
		3	Να διατηρείται καθαρός ο χώρος εργασίας άλλα και ο ευρύτερος χώρος περί αυτόν (οδόστρωμα). (ΥΑ 503/2003)
		3	Μετά το τέλος της εργασίας όλα τα οχήματα και μηχανήματα πρέπει να ασφαρίζονται. (ΥΑ 503/2003)
		3	Η ανάρτηση των πινακίδων, κατά τις ανυψωτικές εργασίες που απαιτούνται για την τοποθέτησή τους, πρέπει να γίνεται ξεχωριστά για καθεμία και με «πνιχτό» δέσιμο. (ΥΑ 503/2003)

ΕΡΓΑΣΙΕΣ	ΕΚΤΙΜΩΜΕΝΟΙ ΚΙΝΔΥΝΟΙ	ΕΠ/ΤΑ	ΜΕΤΡΑ ΠΡΟΣΤΑΣΙΑΣ Μέσα Ατομικής Προστασίας (Μ.Α.Π.)
ΕΡΓΑΣΙΕΣ ΣΕ ΟΔΟΥΣ ΥΠΟ ΚΥΚΛΟΦΟΡΙΑ (συνέχεια)	Τροχαίο (συνέχεια)	3	Οι εργαζόμενοι πρέπει να απομακρύνονται από το χώρο τοποθέτησης των πινακίδων μέχρι να πλησιάσουν στο έδαφος. (ΥΑ 503/2003)
		3	Οι εργαζόμενοι που τοποθετούν πινακίδες και στηθαία πρέπει να χρησιμοποιούν γάντια. (ΥΑ 503/2003, ΠΔ 396/1994)
		3	Οι πινακίδες πρέπει να στερεώνονται, ώστε να μην ανατραπούν (βαριές βάσεις, πρόσδεση). (ΥΑ 503/2003)
		3	Συνιστάται να χρησιμοποιείται τουλάχιστον ένας εργαζόμενος για την προσωρινή ρύθμιση της κυκλοφορίας αν κριθεί απαραίτητο. Ο εργαζόμενος πρέπει να φοράει φωσφορίζον γιλέκο, κράνος, παπούτσια και να κρατάει κόκκινη σημαία. Επίσης πρέπει να είναι ενημερωμένος για τους τρόπους ρύθμισης της κυκλοφορίας και ενημέρωσης των διερχόμενων οδηγών. Κατά τη διάρκεια των εργασιών πρέπει να χρησιμοποιούνται κώνοι, για το διαχωρισμό του εργοταξίου από την οδό. (ΥΑ 503/2003)
		3	Να χρησιμοποιείται, αν απαιτείται, όχημα προειδοποίησης των διερχόμενων οδηγών. (ΥΑ 503/2003)
		3	Πρέπει να ελέγχεται σε καθημερινή βάση ότι δεν μετακινήθηκαν ή αφαιρέθηκαν υλικά σήμανσης ή ασφάλισης. Σε περίπτωση που έχει συμβεί κάτι τέτοιο, πρέπει να αποκαθίστανται άμεσα τα μέτρα ασφάλειας. (ΥΑ 503/2003)
			Ανακλαστικό γιλέκο EN 471 (class 2)

6. ΓΕΝΙΚΟΙ ΚΑΝΟΝΕΣ ΑΣΦΑΛΕΙΑΣ ΕΡΓΟΤΑΞΙΟΥ

Οι κανόνες ασφάλειας που περιγράφονται παρακάτω είναι γενικοί και ισχύουν ανεξαρτήτως φάσεως. Σε περίπτωση αντίθεσης με τις Οδηγίες Ασφαλούς Εργασίας που αναπτύχθηκαν παραπάνω ισχύ έχουν οι οδηγίες.

- Κάθε άτομο στο εργοτάξιο πρέπει να τηρεί τους κανόνες ασφαλείας και υγείας στο έργο που το αφορούν.
- Δεν θα ανατίθεται μία δουλειά σε κανένα άτομο αν δεν είναι σωματικά και πνευματικά κατάλληλο γι' αυτήν.
- Όλα τα άτομα στο εργοτάξιο πρέπει να φορούν κατάλληλο προστατευτικό κράνος. Εξαιρούνται οι χώροι των γραφείων, υγιεινής και ανάπαυσης.
- Όλα τα άτομα στο εργοτάξιο πρέπει να φορούν κατάλληλα υποδήματα. Η ελάχιστη απαίτηση ασφάλειας για τα υποδήματα είναι να έχουν προστατευτική μεταλλική επένδυση για τα δάχτυλα και στη σόλα.
- Η ασφαλής προσέγγιση και έξοδος πρέπει να εξασφαλίζεται σε όλες τις θέσεις εργασίες και χώρους.
- Όλα τα άτομα πρέπει να συμμορφώνονται με τις οδηγίες της σήμανσης ασφάλειας του εργοταξίου.
- Φωτιές με σκοπό την θέρμανση δεν επιτρέπονται στο εργοτάξιο.
- Απαγορεύεται η χρήση αλκοόλ στους χώρους του εργοταξίου.
- Κανένα άτομο δεν θα ξεκινά την εργασία του εάν δεν είναι κατάλληλα ντυμένο. Οι εργαζόμενοι δεν επιτρέπεται να φορούν φαρδιά ξεκούμπωτα ρούχα, σορτς και να είναι γυμνοί από τη μέση και πάνω.
- Κανένα άτομο δεν επιτρέπεται να επαναπροσδιορίσει, απομακρύνει, τροποποιήσει, χαλάσει, καταστρέψει οποιοδήποτε σήμανση ή εξοπλισμό ασφάλειας.
- Όλοι οι εργαζόμενοι είναι υποχρεωμένοι να αναφέρουν οποιαδήποτε ανασφαλή κατάσταση εργασίας και να απευθυνθούν για βοήθεια αν δεν μπορούν να την ελέγξουν μόνοι τους.
- Το εργοτάξιο πρέπει να διατηρείται καθαρό.
- Μόνο εξουσιοδοτημένα άτομα να χειρίζονται τον εξοπλισμό του εργοταξίου.
- Όλοι οι επισκέπτες στο εργοτάξιο πρέπει να συνοδεύονται από άτομο που γνωρίζει τους χώρους του εργοταξίου και να συμμορφώνονται με τις οδηγίες του.

7. ΟΡΓΑΝΩΣΗ ΑΣΦΑΛΕΙΑΣ - ΑΡΜΟΔΙΟΤΗΤΕΣ

Για την υλοποίηση της πολιτικής ασφάλειας του Αναδόχου και τη λήψη των απαιτούμενων μέτρων ασφάλειας προτείνεται η κατανομή αρμοδιοτήτων σε όλη την ιεραρχία εκτέλεσης του έργου, όπως καθορίζεται στο Πρόγραμμα Ποιότητας Έργου (ΠΠΕ).

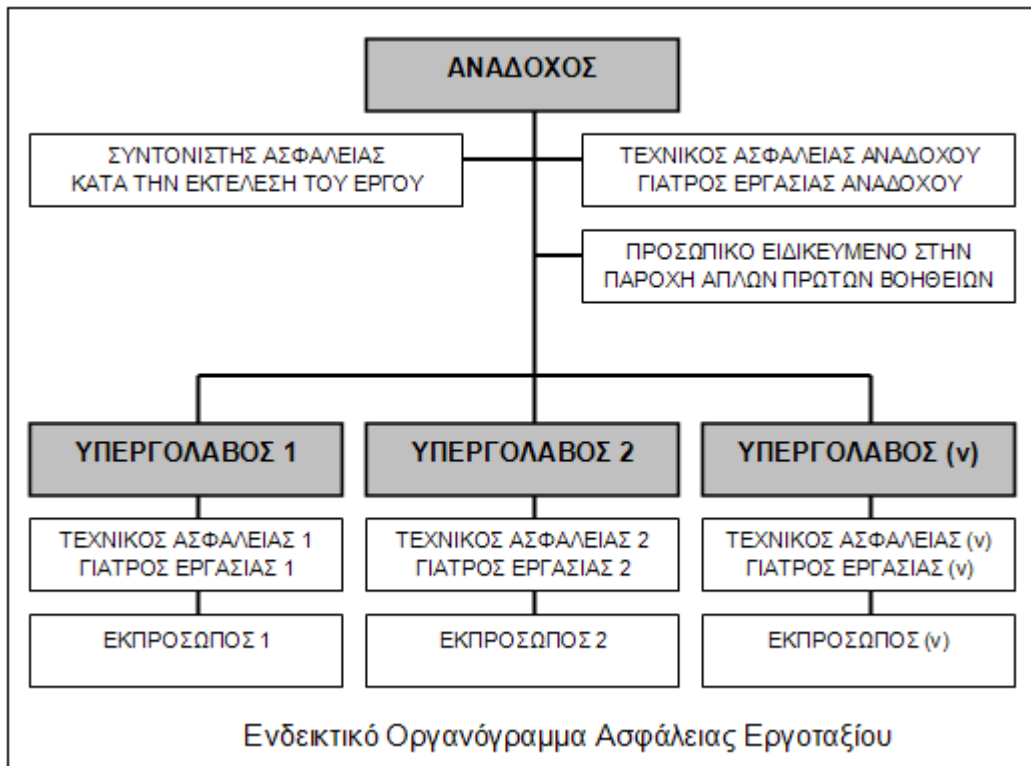

ΕΡΓΟΤΑΞΙΑΡΧΗΣ

Αναγγελία του έργου στις αρμόδιες αρχές
Μέριμνα για εκπόνηση ΣΑΥ, ΦΑΥ και τήρησή τους στο εργοτάξιο
Μέριμνα για τήρηση Ημερολογίου Μέτρων Ασφάλειας
Μέριμνα για τήρηση βιβλίου και καταλόγου ατυχημάτων
Τήρηση των οδηγιών του επιβλέποντα και των αρμόδιων αρχών
Τήρηση υποδείξεων του Συντονιστή Ασφάλειας
Αναγγελία εργατικών ατυχημάτων

ΤΕΧΝΙΚΟΣ ΑΣΦΑΛΕΙΑΣ

Εκπόνηση εκτίμησης επαγγελματικού κινδύνου
Παροχή υποδείξεων και συμβουλών στον εργοδότη μέσω του Βιβλίου Υποδείξεων
Εκπαίδευση προσωπικού
Έλεγχος των θέσεων εργασίας
Επίβλεψη της ορθής χρήσης των ΜΑΠ
Διερεύνηση αιτιών εργατικών ατυχημάτων

ΓΙΑΤΡΟΣ ΕΡΓΑΣΙΑΣ

Υλοποίηση ιατρικών εξετάσεων
Οργάνωση πρώτων βοηθειών
Παροχή υποδείξεων και συμβουλών στον εργοδότη μέσω του Βιβλίου Υποδείξεων
Εκπαίδευση προσωπικού
Έλεγχος των χώρων εργασίας

ΣΥΝΤΟΝΙΣΤΗΣ ΑΣΦΑΛΕΙΑΣ

Οργάνωση, συντονισμός και αμοιβαία ενημέρωση υπεργολάβων για την εφαρμογή των γενικών αρχών πρόληψης και την ορθή εφαρμογή των εργασιακών διαδικασιών
Συντονισμός υπεργολάβων για την αναπροσαρμογή του ΣΑΥ στα δεδομένα της κατασκευής
Αναπροσαρμογή του ΦΑΥ

ΜΗΧΑΝΙΚΟΙ ΕΡΓΟΥ

Εφαρμογή του ΣΑΥ για την εκτέλεση εργασιών στο τμήμα του έργου που έχουν αναλάβει
Έλεγχος τήρησης των μέτρων ασφαλείας και καταγραφή ελέγχων στο Ημερολόγιο Μέτρων Ασφάλειας

ΕΡΓΟΔΗΓΟΙ

Εφαρμογή του ΣΑΥ για την εκτέλεση εργασιών στο τμήμα του έργου που έχουν αναλάβει
Οργάνωση της εργασίας σύμφωνα με τα απαιτούμενα μέτρα ασφαλείας
Έλεγχος εφαρμογής των μέτρων ασφαλείας
Έλεγχος χρήσης των ΜΑΠ από τους εργαζόμενους που επιβλέπουν
Τήρηση των υποδείξεων του Συντονιστή Ασφάλειας

ΥΠΕΡΓΟΛΑΒΟΙ

Εφαρμογή του ΣΑΥ για την εκτέλεση εργασιών στο τμήμα του έργου που έχουν αναλάβει
Εκπαίδευση προσωπικού τους για θέματα ασφαλείας
Χορήγηση ΜΑΠ στο προσωπικό τους
Χρήση υπηρεσιών τεχνικού ασφαλείας (και γιατρού εργασίας εφόσον απαιτείται)
Γραπτή εκτίμηση επαγγελματικού κινδύνου
Τήρηση βιβλίου υποδείξεων, βιβλίου και καταλόγου ατυχημάτων
Αναγγελία εργατικών ατυχημάτων

ΠΡΟΣΩΠΙΚΟ

Εφαρμογή των κανόνων ασφαλείας και υγείας
Ασφαλής χρήση εξοπλισμού και υλικών
Χρήση ΜΑΠ
Αποφυγή κατάργησης ή μετατροπής των διατάξεων και μηχανισμών ασφαλείας και των μέτρων προστασίας
Αναφορά επικίνδυνων καταστάσεων
Συμμετοχή σε εκπαιδεύσεις ασφαλείας

*Αρμοδιότητες
και
Υποχρεώσεις
για την
Ασφάλεια
στο
Εργοτάξιο*

Σύμφωνα με τις προβλέψεις της Ελληνικής Νομοθεσίας για την ασφάλεια κάθε εμπλεκόμενος στην εκτέλεση του έργου έχει συγκεκριμένες αρμοδιότητες, αναλόγως των γενικότερων καθηκόντων του. Συγκεκριμένα:

Ο εργοταξίαρχης, ως νόμιμος εκπρόσωπος του Αναδόχου, είναι υπεύθυνος για την τήρηση των μέτρων ασφαλείας που αφορούν ολόκληρο το έργο. Συγκεκριμένα έχει τις παρακάτω υποχρεώσεις:

- ✓ Να διαβιβάσει στην αρμόδια επιθεώρηση εργασίας πριν από την έναρξη των εργασιών την εκ των προτέρων γνωστοποίηση του έργου.
- ✓ Να μεριμνήσει για την εκπόνηση Σχεδίου Ασφάλειας και Υγείας και για την κατάρτιση Φακέλου Ασφάλειας και Υγείας, τα οποία πρέπει να τηρούνται στο εργοτάξιο.
- ✓ Να τηρεί Ημερολόγιο Μέτρων Ασφαλείας.
- ✓ Να τηρεί, σύμφωνα με τους κανόνες της επιστήμης και της τέχνης, τις οδηγίες του επιβλέποντος μηχανικού.
- ✓ Να λαμβάνει υπόψη τις υποδείξεις των συντονιστών για θέματα ασφαλείας και υγείας και να μεριμνά για την τήρηση του ΣΑΥ.

Ο εργοταξίαρχης, ως νόμιμος εκπρόσωπος του Αναδόχου, έχει τις παρακάτω υποχρεώσεις όσον αφορά στο προσωπικό της εταιρείας του:

- ✓ Να εξασφαλίζει την ασφάλεια και την υγεία των εργαζομένων ως προς όλες τις πτυχές της εργασίας, και να λαμβάνει μέτρα που να εξασφαλίζουν την υγεία και ασφάλεια των τρίτων.
- ✓ Να έχει στη διάθεσή του γραπτή εκτίμηση των υφισταμένων κατά την εργασία κινδύνων για την ασφάλεια και την υγεία. Η εκτίμηση αυτή πραγματοποιείται από τους τεχνικό ασφαλείας, ιατρό εργασίας.
- ✓ Να χρησιμοποιεί τις υπηρεσίες τεχνικού ασφαλείας (και ιατρού εργασίας για επιχειρήσεις που απασχολούν περισσότερους από 50 εργαζομένους). Οι υποχρεώσεις του τεχνικού ασφαλείας ή/και του ιατρού εργασίας δεν θίγουν την αρχή της ευθύνης του εργοδότη.
- ✓ Να εξασφαλίζει σε κάθε εργαζόμενο κατάλληλη και επαρκή εκπαίδευση στον τομέα της ασφαλείας και της υγείας.
- ✓ Να μεριμνεί για τη χορήγηση στο προσωπικό του, όλων των αναγκαίων Μέσων Ατομικής Προστασίας για τη δουλειά που εκτελεί.
- ✓ Να εξασφαλίζει ότι οι εργαζόμενοι σε εξωτερικές επιχειρήσεις που εκτελούν εργασίες στην επιχείρησή του έχουν λάβει τις κατάλληλες οδηγίες για την ασφάλεια και την υγεία.
- ✓ Να αναγγέλλει όλα τα εργατικά ατυχήματα στις αρμόδιες επιθεωρήσεις εργασίας και στις αρμόδιες υπηρεσίες του ασφαλιστικού οργανισμού στον οποίο υπάγεται ο τραυματίας εντός 24 ωρών. Εφόσον πρόκειται περί σοβαρού τραυματισμού ή θανάτου, πρέπει να τηρούνται αμετάβλητα όλα τα στοιχεία που δύνανται να χρησιμεύσουν για εξακρίβωση των αιτίων του ατυχήματος. Να τηρεί ειδικό βιβλίο ατυχημάτων και κατάλογο των εργατικών ατυχημάτων που είχαν ως συνέπεια για τον εργαζόμενο ανικανότητα εργασίας μεγαλύτερη των τριών εργάσιμων ημερών.

Ο εργοταξίαρχης, ως εργαζόμενος, έχει τις υποχρεώσεις που προβλέπονται από τη νομοθεσία για τον εργαζόμενο.

Κάθε αρμόδιος μηχανικός του Αναδόχου, έχει τις παρακάτω υποχρεώσεις:

- ✓ Να δίνει οδηγίες κατασκευής, σύμφωνα με τους κανόνες της επιστήμης και της τέχνης, για την εκτέλεση εργασιών στο τμήμα του έργου που έχει αναλάβει.
- ✓ Να επιβλέπει την τήρηση των οδηγιών του πριν από την έναρξη των εργασιών και περιοδικά κατά την εκτέλεσή τους (κατ' ελάχιστον κάθε εβδομάδα και ύστερα από θεομηνία).
- ✓ Να εφαρμόζει το Σχέδιο Ασφάλειας και Υγείας του έργου, για την εκτέλεση εργασιών στο τμήμα του έργου που έχει αναλάβει.
- ✓ Να τηρεί το Ημερολόγιο Μέτρων Ασφαλείας του έργου (υποχρεωτικές αναγραφές που του αντιστοιχούν).

Κάθε αρμόδιος μηχανικός του Αναδόχου, ως εργαζόμενος, έχει τις υποχρεώσεις που προβλέπονται από τη νομοθεσία για τον εργαζόμενο.

Κάθε υπεργολάβος έχει τις παρακάτω υποχρεώσεις:

- ✓ Να λαμβάνει και να τηρεί όλα τα μέτρα ασφαλείας που αφορούν στο τμήμα του έργου που έχει αναλάβει.
- ✓ Να τηρεί, σύμφωνα με τους κανόνες της επιστήμης και της τέχνης, τις οδηγίες του

επιβλέπωντος.

- ✓ Να εφαρμόζει το Σχέδιο Ασφάλειας και Υγείας του έργου, για την εκτέλεση εργασιών στο τμήμα του έργου που έχει αναλάβει.
- ✓ Να λαμβάνει υπόψη τις υποδείξεις των συντονιστών για θέματα ασφάλειας και υγείας.

Ο υπεργολάβος έχει τις παρακάτω υποχρεώσεις, ως εργοδότης, όσον αφορά στο προσωπικό της εταιρίας του:

- ✓ Να εξασφαλίζει την ασφάλεια και την υγεία των εργαζομένων ως προς όλες τις πτυχές της εργασίας, και να λαμβάνει μέτρα που να εξασφαλίζουν την υγεία και ασφάλεια των τρίτων.
- ✓ Να έχει στη διάθεσή του γραπτή εκτίμηση των υφισταμένων κατά την εργασία κινδύνων για την ασφάλεια και την υγεία. Η εκτίμηση αυτή πραγματοποιείται από τους τεχνικό ασφαλείας, ιατρό εργασίας.
- ✓ Να χρησιμοποιεί τις υπηρεσίες τεχνικού ασφαλείας (και ιατρού εργασίας για επιχειρήσεις που απασχολούν περισσότερους από 50 εργαζομένους). Οι υποχρεώσεις του τεχνικού ασφαλείας ή/και του ιατρού εργασίας δεν θίγουν την αρχή της ευθύνης του εργοδότη.
- ✓ Να εξασφαλίζει σε κάθε εργαζόμενο κατάλληλη και επαρκή εκπαίδευση στον τομέα της ασφάλειας και της υγείας.
- ✓ Να χορηγεί στο προσωπικό του, όλα τα αναγκαία Μέσα Ατομικής Προστασίας για τη δουλειά που εκτελεί.
- ✓ Να εξασφαλίζει ότι οι εργαζόμενοι σε εξωτερικές επιχειρήσεις που εκτελούν εργασίες στην επιχείρησή του έχουν λάβει τις κατάλληλες οδηγίες για την ασφάλεια και την υγεία.
- ✓ Να αναγγέλλει στις αρμόδιες επιθεωρήσεις εργασίας και στις αρμόδιες υπηρεσίες του ασφαλιστικού οργανισμού στον οποίο υπάγεται ο εργαζόμενος εντός 24 ωρών όλα τα εργατικά ατυχήματα και εφόσον πρόκειται περί σοβαρού τραυματισμού ή θανάτου, να τηρεί αμετάβλητα όλα τα στοιχεία που δύνανται να χρησιμεύσουν για εξακρίβωση των αιτίων του ατυχήματος. Να τηρεί ειδικό βιβλίο ατυχημάτων και κατάλογο των εργατικών ατυχημάτων που είχαν ως συνέπεια για τον εργαζόμενο ανικανότητα εργασίας μεγαλύτερη των τριών εργάσιμων ημερών.

Ο υπεργολάβος, ως εργαζόμενος, έχει τις υποχρεώσεις που προβλέπονται από τη νομοθεσία για τον εργαζόμενο.

Κάθε εργοδηγός, ως εκπρόσωπος του εργοδότη, έχει τις παρακάτω υποχρεώσεις:

- ✓ Να καθοδηγεί τους εργαζόμενους του συνεργείου του, για την τήρηση των απαιτούμενων μέτρων ασφαλείας σε κάθε φάση εργασίας.
- ✓ Να επιθεωρεί το προσωπικό του συνεργείου του τουλάχιστον μια φορά την ημέρα, προκειμένου να διαπιστώσει την τήρηση των μέτρων ασφαλείας από αυτούς.
- ✓ Να εφαρμόζει το Σχέδιο Ασφάλειας και Υγείας του έργου, για την εκτέλεση εργασιών στο τμήμα του έργου που έχει αναλάβει.
- ✓ Να λαμβάνει υπόψη τις υποδείξεις των συντονιστών για θέματα ασφάλειας και υγείας.

Κάθε εργοδηγός, ως εργαζόμενος, έχει τις υποχρεώσεις που προβλέπονται από τη νομοθεσία για τον εργαζόμενο.

Κάθε εργαζόμενος έχει τις παρακάτω υποχρεώσεις:

- ✓ Να εφαρμόζει τους κανόνες υγιεινής και ασφαλείας και να φροντίζει ανάλογα με τις δυνατότητές του, για την ασφάλεια και την υγεία του καθώς και των άλλων ατόμων που επηρεάζονται από τις πράξεις ή παραλείψεις του κατά την εργασία, σύμφωνα με την εκπαίδευσή του και τις κατάλληλες οδηγίες του εργοδότη του.
- ✓ Για την πραγματοποίηση αυτών των στόχων, οφείλει ειδικότερα, σύμφωνα με την εκπαίδευσή του και τις κατάλληλες οδηγίες του εργοδότη του:
 - α) Να χρησιμοποιεί σωστά τις μηχανές, τις συσκευές, τα εργαλεία, τις επικίνδυνες ουσίες, τα μεταφορικά και άλλα μέσα.
 - β) Να χρησιμοποιεί σωστά τον ατομικό προστατευτικό εξοπλισμό που τίθεται στη διάθεσή του και μετά τη χρήση να τον τακτοποιεί στη θέση του.
 - γ) Να μη θέτει εκτός λειτουργίας, αλλάζει ή μετατοπίζει αυθαίρετα τους μηχανισμούς ασφαλείας των μηχανών, εργαλείων, συσκευών, εγκαταστάσεων και κτιρίων και να χρησιμοποιεί σωστά αυτούς τους μηχανισμούς ασφαλείας.
 - δ) Να αναφέρει αμέσως στον εργοδότη (ή/και σε όσους ασκούν αρμοδιότητες τεχνικού ασφαλείας και ιατρού εργασίας), όλες τις καταστάσεις που μπορεί να θεωρηθεί εύλογα ότι παρουσιάζουν άμεσο και σοβαρό κίνδυνο για την ασφάλεια και την υγεία, καθώς και κάθε έλλειψη που διαπιστώνεται στα συστήματα προστασίας.

ε) Να συντρέχει τον εργοδότη (και όσους ασκούν αρμοδιότητες τεχνικού ασφάλειας και ιατρού εργασίας), όσον καιρό χρειαστεί, ώστε να καταστεί δυνατή η εκπλήρωση όλων των καθηκόντων ή απαιτήσεων για την προστασία της ασφάλειας και της υγείας των εργαζομένων κατά την εργασία.

στ) Να συντρέχει τον εργοδότη (και όσους ασκούν αρμοδιότητες τεχνικού ασφάλειας και ιατρού εργασίας), όσον καιρό χρειαστεί, ώστε ο εργοδότης να μπορεί να εγγυηθεί ότι το περιβάλλον και οι συνθήκες εργασίας είναι ασφαλείς και χωρίς κινδύνους για την ασφάλεια και την υγεία εντός του πεδίου δραστηριότητάς του.

- ✓ Να παρακολουθεί τα σχετικά σεμινάρια ή άλλα επιμορφωτικά προγράμματα σε θέματα υγιεινής και ασφάλειας της εργασίας. Προκειμένου να μπορέσει να εκπληρώσει την παραπάνω υποχρέωση, έχει δικαίωμα να λάβει επαρκή απαλλαγή από την εργασία χωρίς απώλεια αποδοχών, καθώς και να του παρασχεθούν τα αναγκαία μέσα.
- ✓ Να φορά κράνος προστασίας της κεφαλής και υποδήματα ασφαλείας, τα οποία χορηγούνται από τον εργοδότη του.

Ο Τεχνικός Ασφάλειας κάθε επιχείρησης έχει τις παρακάτω υποχρεώσεις:

- ✓ Να παρέχει στον εργοδότη υποδείξεις και συμβουλές, γραπτά ή προφορικά, σε θέματα σχετικά με την υγιεινή και ασφάλεια της εργασίας και την πρόληψη των εργατικών ατυχημάτων. Τις γραπτές υποδείξεις ο τεχνικός ασφαλείας καταχωρεί σε ειδικό βιβλίο της επιχείρησης (ΒΥΤΑ).
- ✓ Να συμβουλεύει σε θέματα σχεδιασμού, προγραμματισμού, κατασκευής και συντήρησης των εγκαταστάσεων, εισαγωγής νέων παραγωγικών διαδικασιών, προμήθειας μέσων και εξοπλισμού, επιλογής και ελέγχου της αποτελεσματικότητας των ατομικών μέσων προστασίας, καθώς και διαμόρφωσης και διευθέτησης των θέσεων και του περιβάλλοντος εργασίας και γενικά οργάνωσης της παραγωγικής διαδικασίας
- ✓ Να ελέγχει την ασφάλεια των εγκαταστάσεων και των τεχνικών μέσων, πριν από τη λειτουργία τους, καθώς και των παραγωγικών διαδικασιών και μεθόδων εργασίας πριν από την εφαρμογή τους και επιβλέπει την εφαρμογή των μέτρων υγιεινής και ασφάλειας της εργασίας και πρόληψης των ατυχημάτων, ενημερώνοντας σχετικά τους αρμόδιους προϊστάμενους των τμημάτων ή τη διεύθυνση της επιχείρησης.
- ✓ Να επιθεωρεί τακτικά τις θέσεις εργασίας από πλευράς υγιεινής και ασφάλειας της εργασίας, να αναφέρει στον εργοδότη οποιαδήποτε παράλειψη των μέτρων υγιεινής και ασφάλειας, να προτείνει μέτρα αντιμετώπισής της και να επιβλέπει την εφαρμογή τους.
- ✓ Να επιβλέπει την ορθή χρήση των ατομικών μέσων προστασίας,
- ✓ Να ερευνά τα αίτια των εργατικών ατυχημάτων, να αναλύει και αξιολογεί τα αποτελέσματα των ερευνών του και να προτείνει μέτρα για την αποτροπή παρόμοιων ατυχημάτων
- ✓ Να εποπτεύει την εκτέλεση ασκήσεων πυρασφάλειας και συναγερμού για τη διαπίστωση ετοιμότητας προς αντιμετώπιση ατυχημάτων.
- ✓ Να μεριμνά ώστε οι εργαζόμενοι στην επιχείρηση να τηρούν τους κανόνες υγιεινής και ασφάλειας της εργασίας και να τους ενημερώνει και καθοδηγεί για την αποτροπή του επαγγελματικού κινδύνου που συνεπάγεται η εργασία τους
- ✓ Να συμμετέχει στην κατάρτιση και εφαρμογή των προγραμμάτων εκπαίδευσης των εργαζομένων σε θέματα υγιεινής και ασφάλειας της εργασίας.
- ✓ Να τηρεί το επιχειρησιακό απόρρητο.
- ✓ Να συνεργάζεται κατά την εκτέλεση του έργου του με τον ιατρό εργασίας, πραγματοποιώντας με αυτόν κοινούς ελέγχους των χώρων εργασίας.
- ✓ Οφείλει να διαθέσει στον εργοδότη μια γραπτή εκτίμηση των υφισταμένων κατά την εργασία κινδύνων για την ασφάλεια και την υγεία συμπεριλαμβανομένων εκείνων που αφορούν ομάδες εργαζομένων που εκτίθενται σε ιδιαίτερους κινδύνους. Η εκτίμηση αυτή πραγματοποιείται σε συνεργασία με τον ιατρό εργασίας, ΕΣΥΓΠΠ ή ΕΞΥΠΠ, σύμφωνα με τις κείμενες διατάξεις.

Ο Τεχνικός Ασφάλειας, ως εργαζόμενος, έχει τις υποχρεώσεις που προβλέπονται από τη νομοθεσία για τον εργαζόμενο

Η άσκηση του έργου του Τεχνικού Ασφάλειας δεν αποκλείει την ανάθεση σ' αυτόν από τον εργοδότη και άλλων καθηκόντων, πέρα από το ελάχιστο όριο ωρών απασχόλησής του ως τεχνικού ασφάλειας.

Ο Τεχνικός Ασφάλειας υπάγεται απευθείας στη διοίκηση της επιχείρησης. Έχει, κατά την άσκηση του έργου του, ηθική ανεξαρτησία απέναντι στον εργοδότη και στους εργαζομένους. Τυχόν διαφωνία του με τον εργοδότη, για θέματα της αρμοδιότητάς του, δεν μπορεί να αποτελέσει λόγο

καταγγελίας της σύμβασης του.

Ο Ιατρός Εργασίας κάθε επιχείρησης έχει τις παρακάτω υποχρεώσεις:

- ✓ Να παρέχει υποδείξεις και συμβουλές στον εργοδότη, στους εργαζομένους και στους εκπροσώπους τους, γραπτά ή προφορικά, σχετικά με τα μέτρα που πρέπει να λαμβάνονται για τη σωματική και ψυχική υγεία των εργαζομένων. Τις γραπτές υποδείξεις τις καταχωρεί στο ειδικό βιβλίο υποδείξεων. Ο εργοδότης λαμβάνει γνώση ενυπογράφως των υποδείξεων που καταχωρούνται σ' αυτό το βιβλίο.
- ✓ Να προβαίνει σε ιατρικό έλεγχο των εργαζομένων σχετικό με τη θέση εργασίας τους, μετά την πρόσληψή τους ή την αλλαγή θέσης εργασίας, καθώς και σε περιοδικό ιατρικό έλεγχο κατά την κρίση του επιθεωρητή εργασίας ύστερα από αίτημα της επιτροπής υγιεινής και ασφάλειας των εργαζομένων, όταν τούτο δεν ορίζεται από το νόμο. Να μεριμνά για τη διενέργεια ιατρικών εξετάσεων και μετρήσεων παραγόντων του εργασιακού περιβάλλοντος σε εφαρμογή των διατάξεων που ισχύουν κάθε φορά. Να εκτιμά την καταλληλότητα των εργαζομένων για τη συγκεκριμένη εργασία, να αξιολογεί και καταχωρεί τα αποτελέσματα των εξετάσεων, εκδίδει βεβαίωση των παραπάνω εκτιμήσεων και την κοινοποιεί στον εργοδότη. Το περιεχόμενο της βεβαίωσης πρέπει να εξασφαλίζει το ιατρικό απόρρητο υπέρ του εργαζομένου και μπορεί να ελεγχθεί από τους υγειονομικούς επιθεωρητές του Υπουργείου Εργασίας, για την κατοχύρωση του εργαζομένου και του εργοδότη.
- ✓ Να επιβλέπει την εφαρμογή των μέτρων προστασίας της υγείας των εργαζομένων και πρόληψης των ατυχημάτων. Για το σκοπό αυτό:
- ✓ Να τηρεί το ιατρικό και επιχειρησιακό απόρρητο.
- ✓ Να αναγγέλλει μέσω της επιχείρησης στην επιθεώρηση εργασίας ασθένειες των εργαζομένων που οφείλονται στην εργασία.
- ✓ Να ενημερώνεται από τον εργοδότη και τους εργαζομένους για οποιοδήποτε παράγοντα στο χώρο εργασίας και έχει επίπτωση στην υγεία.
- ✓ Να συνεργάζεται κατά την εκτέλεση του έργου του με τον τεχνικό ασφάλειας, πραγματοποιώντας με αυτόν κοινούς ελέγχους των χώρων εργασίας.

Ο Ιατρός Εργασίας, ως εργαζόμενος, έχει τις υποχρεώσεις που προβλέπονται από τη νομοθεσία για τον εργαζόμενο:

Ο Ιατρός Εργασίας υπάγεται απευθείας στη διοίκηση της επιχείρησης. Έχει, κατά την άσκηση του έργου του, ηθική ανεξαρτησία απέναντι στον εργοδότη και στους εργαζομένους. Τυχόν διαφωνία του με τον εργοδότη, για θέματα της αρμοδιότητάς του, δεν μπορεί να αποτελέσει λόγο καταγγελίας της σύμβασης του.

Ο Συντονιστής ασφάλειας κατά την εκτέλεση του έργου έχει τις παρακάτω υποχρεώσεις:

- ✓ Να συντονίζει την εφαρμογή των γενικών αρχών πρόληψης και ασφάλειας στις τεχνικές ή/και οργανωτικές επιλογές, προκειμένου να προγραμματίζονται οι διάφορες εργασίες ή φάσεις εργασίας που διεξάγονται ταυτόχρονα ή διαδοχικά και στην πρόβλεψη της διάρκειας εκτέλεσης των διαφόρων αυτών εργασιών ή φάσεων εργασίας.
- ✓ Συντονίζει την εφαρμογή των σχετικών διατάξεων μεριμνώντας ώστε ο Ανάδοχος και οι υπεργολάβοι και, εάν αυτό είναι αναγκαίο για την προστασία των εργαζομένων, οι αυτοαπασχολούμενοι να εφαρμόζουν με συνέπεια τις υποχρεώσεις που τους αντιστοιχούν και να εφαρμόζουν το Σχέδιο Ασφάλειας και Υγείας του έργου.
- ✓ Να αναπροσαρμόζει ή να μεριμνά ώστε να αναπροσαρμοστεί το Σχέδιο και ο Φάκελος Ασφάλειας και Υγείας.
- ✓ Να οργανώνει μαζί με τους Τεχνικούς Ασφάλειας και τους Ιατρούς Εργασίας τη συνεργασία, μεταξύ του Αναδόχου και των υπεργολάβων, συμπεριλαμβανομένων και εκείνων που διαδέχονται ο ένας τον άλλον στο εργοτάξιο, και το συντονισμό των δραστηριοτήτων για την προστασία των εργαζομένων και την πρόληψη των ατυχημάτων και των επαγγελματικών ασθενειών, καθώς και την αμοιβαία ενημέρωσή τους, όταν πολλές επιχειρήσεις μοιράζονται τον ίδιο χώρο εργασίας, μεριμνώντας για τη συμμετοχή εφόσον υπάρχει ανάγκη των αυτοαπασχολούμενων.
- ✓ Να συντονίζει την εποπτεία για την ορθή εφαρμογή των εργασιακών διαδικασιών.
- ✓ Να λαμβάνει τα αναγκαία μέτρα ώστε να επιτρέπεται η είσοδος στο εργοτάξιο μόνο στα πρόσωπα που έχουν τη σχετική άδεια.
- ✓ Να συνεργάζεται με τους Τεχνικούς Ασφάλειας και τους Ιατρούς Εργασίας καθ' όλη τη διάρκεια απασχόλησης στο εργοτάξιο και να ζητά τη γνώμη τους κάθε φορά που κρίνει απαραίτητο.

Ο Συντονιστής ασφάλειας κατά την εκτέλεση του έργου, ως εργαζόμενος, έχει τις υποχρεώσεις που προβλέπονται από τη νομοθεσία για τον εργαζόμενο.

Στο Συντονιστή Ασφάλειας και Υγείας είναι δυνατόν να ανατεθεί το έργο και οι αρμοδιότητες του Τεχνικού Ασφάλειας. Στην περίπτωση αυτή ο χρόνος απασχόλησης δεν συμψηφίζεται, αλλά υπολογίζεται και εκτελείται ανεξάρτητα.

7.1 ΣΥΝΤΟΝΙΣΜΟΣ ΑΝΑΔΟΧΟΥ - ΥΠΕΡΓΟΛΑΒΩΝ

Σύμφωνα με τις προβλέψεις του ΠΔ 17/1996 και ΠΔ 305/1996, με ευθύνη του Αναδόχου, πρέπει να συντονίζονται οι δραστηριότητες εκτέλεσης του έργου. Επίσης πρέπει να γίνεται αμοιβαία ενημέρωση μεταξύ των υπεργολάβων, μέσω του Αναδόχου, για τους κινδύνους που συνεπάγονται οι εργασίες καθώς και τα μέτρα πρόληψής τους. Για την υλοποίηση του συντονισμού μεταξύ του Αναδόχου και των υπεργολάβων ακολουθείται η παρακάτω διαδικασία:

- Σε κάθε υπεργολάβο, πριν την υπογραφή Ιδιωτικού Συμφωνητικού, αναλύονται οι Νομοθετικές υποχρεώσεις του, όπως καταγράφονται στο ΣΑΥ του έργου. Η τήρηση των Νομοθετικών υποχρεώσεων αποτελεί και συμβατική υποχρέωση του υπεργολάβου.
- Πριν την εγκατάσταση του υπεργολάβου στο έργο αυτός ενημερώνει τον Ανάδοχο για τα στοιχεία του εκπροσώπου του στο έργο, του τεχνικού ασφαλείας του (και του γιατρού εργασίας, εφόσον απασχολεί).
- Οι παραπάνω αρμόδιοι του υπεργολάβου παραλαμβάνουν τις Εκτιμήσεις Επαγγελματικού Κινδύνου του ΣΑΥ που σχετίζεται με τις δραστηριότητες που αναλαμβάνουν. Κάθε Εκτίμηση Επαγγελματικού Κινδύνου πρέπει να αναθεωρηθεί από το Τεχνικό Ασφάλειας της επιχείρησης.
- Με την εγκατάσταση του υπεργολάβου στο έργο γίνεται ενημέρωση του εκπροσώπου του από τον Ανάδοχο σχετικά με τη λειτουργία του εργοταξίου.
- Στη συνέχεια ο εκπρόσωπος του υπεργολάβου ενημερώνει το προσωπικό του για τους κινδύνους και τα μέτρα πρόληψής τους.
- Εφόσον κριθεί σκόπιμο, ο Ανάδοχος ενημερώνει τους ήδη εγκατεστημένους υπεργολάβους για τη δραστηριοποίηση του νέου υπεργολάβου.
- Καθ' όλη τη διάρκεια εργασιών του υπεργολάβου στο έργο πρέπει να εφαρμόζονται μέτρα πρόληψης των κινδύνων. Για την αμοιβαία ενημέρωση των υπεργολάβων και του Αναδόχου προβλέπεται η διενέργεια συσκέψεων σε τακτά χρονικά διαστήματα που θα καθοριστούν από τον Ανάδοχο. Επίσης προβλέπεται η διενέργεια έκτακτων συσκέψεων, όταν προκύπτουν σχετικά θέματα.

**ΣΥΝΤΟΝΙΣΜΟΣ
ΑΝΑΔΟΧΟΥ - ΥΠΕΡΓΟΛΑΒΩΝ**

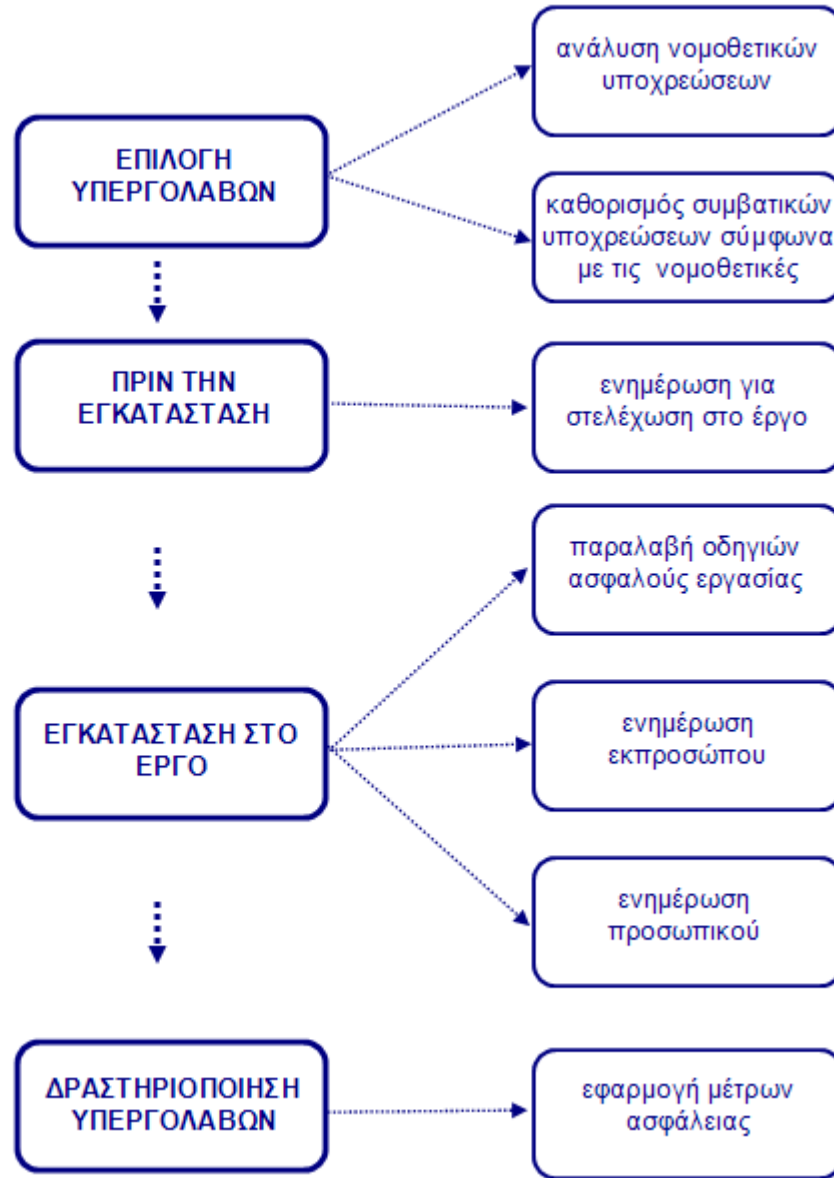

7.2 ΕΝΗΜΕΡΩΣΗ ΠΡΟΣΩΠΙΚΟΥ

Σύμφωνα με τις προβλέψεις του ΠΔ 17/1996 και ΠΔ 305/1996 κάθε υπεργολάβος πρέπει να ενημερώνει το προσωπικό του για τους κινδύνους που συνεπάγονται οι εργασίες του συνεργείου, καθώς και των άλλων συνεργείων, στο εργοτάξιο. Επίσης πρέπει να ενημερώνει το προσωπικό για όλα τα σχετικά μέτρα προστασίας που λαμβάνονται, σύμφωνα με τη Νομοθεσία και το ΣΑΥ του έργου. Για την υλοποίηση της ενημέρωσης προσωπικού ακολουθείται η παρακάτω διαδικασία:

- Με την εγκατάσταση στο εργοτάξιο, εκπρόσωπος του υπεργολάβου, αφού ενημερωθεί σχετικά από τον Ανάδοχο, ενημερώνει το συνεργείο του.
- Μετά από κάθε σύσκεψη για θέματα ασφάλειας που διενεργείται στο έργο ακολουθεί ενημέρωση του προσωπικού, εφόσον προκύπτουν σχετικά θέματα.

Αντίστοιχες προβλέψεις ισχύουν και για τα συνεργεία του Αναδόχου.

7.3 ΕΚΠΑΙΔΕΥΣΗ ΠΡΟΣΩΠΙΚΟΥ

Σύμφωνα με τις προβλέψεις του ΠΔ 17/1996 κάθε εργοδότης (Ανάδοχος και υπεργολάβοι) πρέπει να εξασφαλίζει σε κάθε εργαζόμενο επαρκή εκπαίδευση σε θέματα ασφάλειας και υγείας με την ευκαιρία:

- Της πρόσληψης του
- Τυχόν μετάθεσης ή αλλαγής καθηκόντων
- Εισαγωγής ή αλλαγής εξοπλισμού εργασίας και γενικότερα νέας τεχνολογίας που αφορά στην εργασία του.

Η εκπαίδευση πρέπει να προσαρμόζεται εφόσον προκύπτουν νέοι κίνδυνοι και να επαναλαμβάνεται σε τακτά χρονικά διαστήματα.

Για την υλοποίηση της εκπαίδευσης προσωπικού ακολουθείται η παρακάτω διαδικασία:

- Ο εκπρόσωπος του υπεργολάβου, με τη συνδρομή του τεχνικού ασφαλείας, εκπαιδεύει το προσωπικό του με την εγκατάσταση του υπεργολάβου στο εργοτάξιο. Η συγκεκριμένη εκπαίδευση συνιστάται να συνδυαστεί με την ενημέρωση που προβλέπεται.
- Ο εκπρόσωπος του υπεργολάβου εκπαιδεύει κάθε νεοεισερχόμενο στο έργο εργαζόμενο του συνεργείου του.
- Η παραπάνω εκπαίδευση επαναλαμβάνεται σε τακτά χρονικά διαστήματα, ανάλογα με τη διάρκεια δραστηριοποίησης του υπεργολάβου, την εμφάνιση νέων κινδύνων και την αύξηση της επικινδυνότητας των ήδη υπαρχόντων.

Αντίστοιχες προβλέψεις ισχύουν και για τα συνεργεία του Αναδόχου.

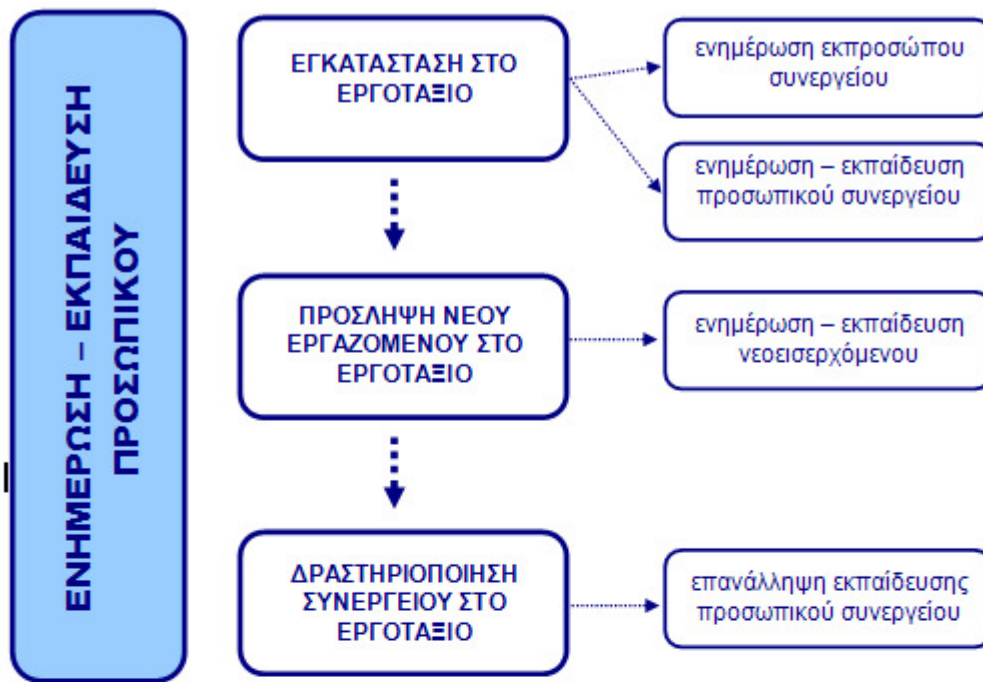

ΠΙΝΑΚΑΣ ΠΡΟΓΡΑΜΜΑΤΙΣΜΟΥ ΕΚΠΑΙΔΕΥΣΗΣ

Θέματα Εκπαίδευσης	Βασικές Αρχές Διαχείρισης ασφάλειας	Διαχείριση Ασφάλειας Έργου	Νομοθετικές Υποχρεώσεις	Οδηγίες Ασφάλους Εργασίας	Πρώτες Βοήθειες	Πυρασφάλεια	Έκτακτη ανάγκη
Προσωπικό							
Διευθυντής Έργου	•	•	•				
Εργοταξίαρχης	•	•	•	•			•
Μηχανικοί Έργου		•	•	•			•
Συντονιστής - ΤΑ	•	•	•	•			•
Υπεργολάβοι			•	•			•
Εργοδηγοί			•	•	•	•	•
Εργαζόμενοι			•	•	•	•	•

7.4 ΔΙΑΧΕΙΡΙΣΗ ΑΤΥΧΗΜΑΤΩΝ

Σύμφωνα με τις προβλέψεις των ΠΔ 17/1996, ΠΔ 305/1996 και ΠΔ 1073/1981 κάθε εργοδότης (Ανάδοχος και υπεργολάβος) οφείλει σε περίπτωση ατυχήματος να εξασφαλίζει την παροχή πρώτων βοηθειών στον παθόντα. Επίσης πρέπει να μεριμνήσει για την ασφαλή διακομιδή του παθόντα σε νοσοκομειακή μονάδα (εφόσον υπάρχει σχετική ανάγκη). Επίσης πρέπει να ενημερώσει τις αρμόδιες Αρχές εντός 24 ωρών. Σε περίπτωση σοβαρού συμβάντος πρέπει να διατηρούνται αμετάβλητα όλα τα στοιχεία που μπορεί να χρησιμεύσουν στην εξακρίβωση των αιτιών του ατυχήματος. Τέλος τα στοιχεία που προκύπτουν από τη διερεύνηση του ατυχήματος πρέπει να καταχωρούνται στα αντίστοιχα αρχεία (Βιβλίο Ατυχημάτων, Βιβλίο Υποδείξεων τεχνικού ασφαλείας - γιατρού εργασίας, Κατάλογος Εργατικών Ατυχημάτων που είχαν ως συνέπεια για τον εργαζόμενο ανικανότητα εργασίας μεγαλύτερη των τριών ημερών). Για τη διαχείριση των ατυχημάτων ακολουθείται η παρακάτω διαδικασία:

- Με την εγκατάσταση του Αναδόχου στο εργοτάξιο διερευνάται η ύπαρξη (και στοιχεία όπως τηλέφωνα και διευθύνσεις) νοσοκομειακών μονάδων που βρίσκονται κοντά στο εργοτάξιο.
- Με την εγκατάσταση του Αναδόχου στο εργοτάξιο οργανώνεται φαρμακείο, οποίο περιέχει κατ' ελάχιστον τα είδη που αναφέρονται στο Παράρτημα 1 του ΣΑΥ, ανάλογα με τη θέση του έργου και το συνολικό αριθμό των εργαζομένων σε αυτό.
- Κατά την εγκατάσταση κάθε υπεργολάβου στο εργοτάξιο γίνεται ενημέρωση του για θέματα οργάνωσης πρώτων βοηθειών.

Σε περίπτωση ατυχήματος:

- Όποιος αντιληφθεί το συμβάν πρέπει να προσφέρει πρώτες βοήθειες στον παθόντα, εφόσον γνωρίζει, και να ζητήσει βοήθεια (από άλλους εργαζόμενους που γνωρίζουν). Επίσης πρέπει άμεσα να ενημερωθεί ο εκπρόσωπος του εργοδότη του παθόντα.
- Ο εκπρόσωπος του υπεργολάβου, εφόσον κρίνει απαραίτητο, πρέπει να ζητήσει βοήθεια από ειδικευμένο άτομο (εντός ή εκτός εργοταξίου). Ταυτόχρονα πρέπει να ενημερώσει τον Ανάδοχο για το συμβάν. Εφόσον υπάρχει ανάγκη, ο παθών πρέπει να μεταφερθεί σε νοσοκομειακή μονάδα.
- Ο εκπρόσωπος του υπεργολάβου πρέπει να ενημερώσει τις αρμόδιες αρχές (ΚΕΠΕΚ, Αστυνομία) εντός 24 ωρών.

Μετά το ατύχημα:

- Ο τεχνικός ασφαλείας του υπεργολάβου (και ο γιατρός εργασίας, εφόσον απασχολείται), σε συνεργασία με τον εκπρόσωπο του στο εργοτάξιο, διερευνά τα αίτια του συμβάντος και προτείνει μέτρα για την αποφυγή επανάληψης στο μέλλον. Η παραπάνω διερεύνηση καταγράφεται στο Βιβλίο Ατυχημάτων ή/και στο Βιβλίο Υποδείξεων τεχνικού ασφαλείας - γιατρού εργασίας. Επίσης πρέπει να ενημερωθεί ο Κατάλογος Εργατικών Ατυχημάτων που είχαν ως συνέπεια για τον εργαζόμενο ανικανότητα εργασίας μεγαλύτερη των τριών ημερών.
- Εφόσον κριθεί απαραίτητο, προβλέπεται ενημέρωση των εργαζομένων του συνεργείου, σχετικά με τα μέτρα που πρέπει να ληφθούν για την αποφυγή επανάληψης παρόμοιου ατυχήματος στο μέλλον.

Αντίστοιχες προβλέψεις ισχύουν και για τα συνεργεία του Αναδόχου.

Σε περίπτωση σοβαρού συμβάντος πρέπει να διατηρούνται αμετάβλητα όλα τα στοιχεία που μπορεί να χρησιμεύσουν στην εξακρίβωση των αιτιών του ατυχήματος.

ΔΙΑΧΕΙΡΙΣΗ ΑΤΥΧΗΜΑΤΩΝ

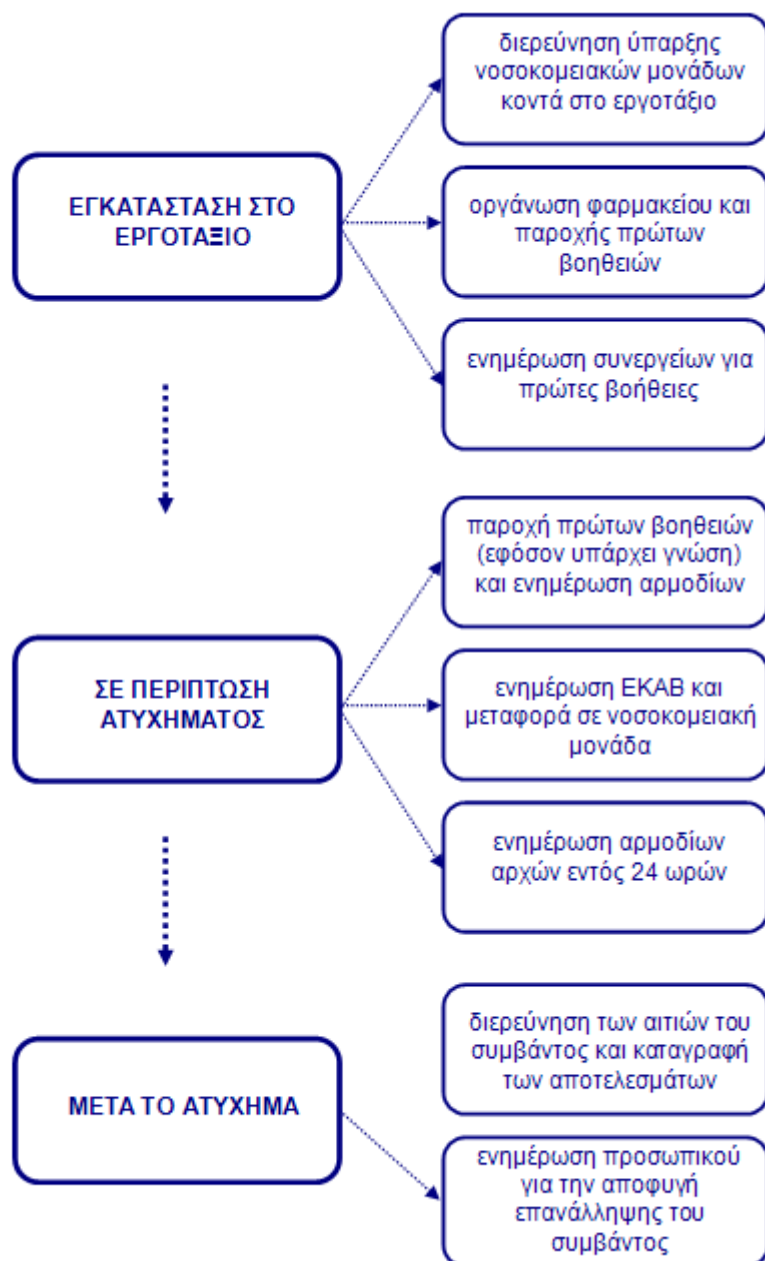

7.5 ΔΥΣΜΕΝΕΙΣ ΚΑΙΡΙΚΕΣ ΣΥΝΘΗΚΕΣ

Στο εργοτάξιο ενδέχεται να παρουσιαστούν συνθήκες καύσωνα κατά τους καλοκαιρινούς μήνες και ψύχους κατά τους χειμερινούς. Για την αντιμετώπιση τέτοιων καιρικών φαινομένων προβλέπονται (εφόσον επηρεάζουν τις εργασίες):

- Καθορισμός διαλειμμάτων διάρκειας και συχνότητας αναλόγως των καιρικών συνθηκών που επικρατούν.
- Μετακύλιση του ωραρίου (αποφυγή εργασίας στις πρωινές ώρες το χειμώνα και στις μεσημεριανές το καλοκαίρι).
- Διακοπή των εργασιών όταν οι καιρικές συνθήκες είναι δυσμενείς (καύσωνας, ψύχος, θυελλώδεις άνεμοι, έντονες βροχοπτώσεις).
- Παροχή στους εργαζόμενους πόσιμο δροσερό νερό (10°-15° C) σε συνθήκες καύσωνα και ζεστών ροφημάτων σε συνθήκες ψύχους.
- Προγραμματισμός των εργασιών που συνεπάγονται υψηλή θερμική καταπόνηση εκτός θερμοκρασιακών αιχμών, από τον υπεύθυνο του συνεργείου, και μετακύλιση ή ενίσχυση του ωραρίου ώστε να υλοποιούνται κανονικά τα διαλείμματα.

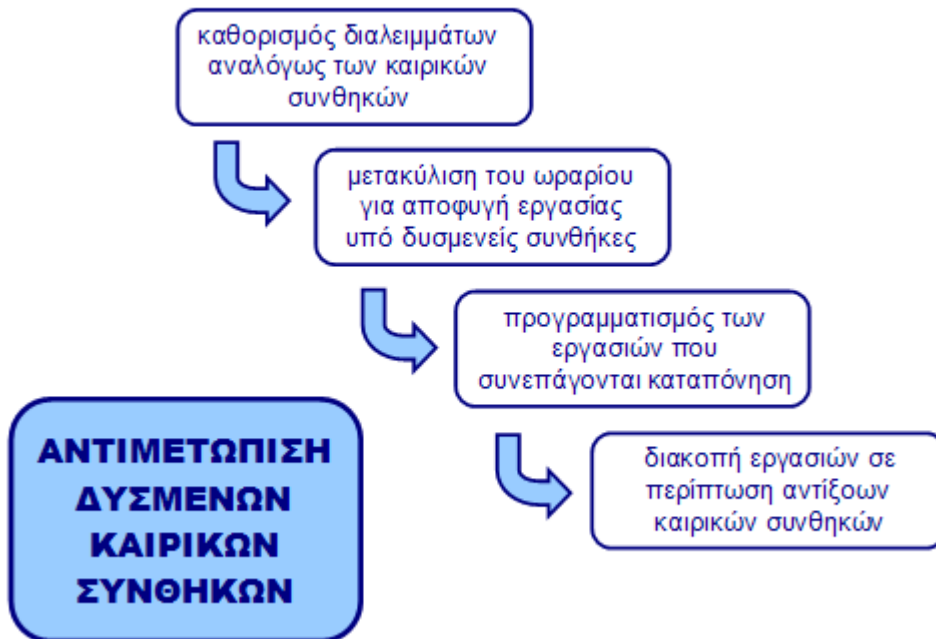

7.6 ΣΗΜΑΝΣΗ ΑΣΦΑΛΕΙΑΣ

Σύμφωνα με τις προβλέψεις του ΠΔ 105/1995 πρέπει να τοποθετείται σήμανση ασφάλειας όταν οι υπαρκτοί ή πιθανοί κίνδυνοι δεν μπορούν να αποφευχθούν ή να μειωθούν επαρκώς με τεχνικά μέσα συλλογικής προστασίας ή με μέτρα, μεθόδους ή διαδικασίες οργάνωσης της εργασίας.

Η σηματοδότηση ασφάλειας των χώρων εργασίας σε καμία περίπτωση δεν υποκαθιστά ή περιορίζει τη λήψη των αναγκαίων εκάστοτε μέτρων προστασίας των εργαζομένων.

Η συμμόρφωση με τη σήμανση ασφάλειας είναι υποχρεωτική και κανείς μη εξουσιοδοτημένος δεν επιτρέπεται να τη μετακινεί ή καταστρέφει.

Στο Παράρτημα 2 του ΣΑΥ παρατίθενται συνήθη σήματα ασφάλειας.

7.7 ΥΓΙΕΙΝΗ

Η τήρηση της υγιεινής των εργαζομένων ελέγχεται από τους επικεφαλής των τμημάτων (εργοδηγοί, εκπρόσωποι υπεργολάβων, γιατροί εργασίας). Συγκεκριμένα πρέπει οι εργαζόμενοι να μην τρώνε ή πίνουν στο χώρο εργασίας, παρά μόνο στους χώρους που προβλέπονται για την εστίασή τους. Επίσης, μέριμνα πρέπει να λαμβάνεται για την τήρηση της υγιεινής πριν το φαγητό και την αναχώρηση από το εργοτάξιο. Τα απορρίμματα από τα φαγητά πρέπει να εναποτίθενται στους κάδους απορριμμάτων. Οι κάδοι απορριμμάτων πρέπει να αδειάζονται και τα απορρίμματα να απομακρύνονται από το εργοτάξιο σε χρονικά διαστήματα, κατάλληλα επιλεγμένα, ώστε να διασφαλίζονται άριστες συνθήκες υγιεινής στο εργοτάξιο.

ΠΑΡΑΡΤΗΜΑ 1: ΠΕΡΙΕΧΟΜΕΝΑ ΦΑΡΜΑΚΕΙΟΥ





Για τα εργοτάξια εντός κατοικημένων περιοχών τα παρακάτω είδη είναι απαραίτητο να περιέχονται στο φαρμακείο του εργοταξίου:

Α/Α	ΕΙΔΟΣ	ΑΡΙΘΜΟΣ ΕΡΓΑΖΟΜΕΝΩΝ ΕΡΓΟΤΑΞΙΟΥ		
		1-25	25-50	51-100
1	Αντισηπτικό διάλυμα ιωδίου	1	1	1
2	Σκεύασμα για κάψιμο	1	2	3
3	Οινόπνευμα	1	1	1
4	Οξυζενέ	1	1	1
5	Εισπνεύσιμη αμμωνία	1	2	2
6	Αποστειρωμένες γάζες	1	2	3
7	Επίδεσμοι γάζας	2	4	6
8	Τριγωνικοί επίδεσμοι	1	1	1
9	Ελαστικός επίδεσμος	1	1	1
10	Λευκοπλάστ ρολλό	2	2	2
11	Ύφασμα καθαρισμού	1	1	1
12	Υγρό σαπουνι	1	1	1
13	Ψαλίδι	1	1	1
14	Τσιμπίδα	1	1	1
15	Βαμβάκι	1	1	1
16	Αντισταμινική αλοιφή	1	1	1
17	Σπασμολυτικό	1	1	1
18	Γάντια μιας χρήσης	1	1	1
19	Φυλλάδιο πρώτων βοηθειών	1	1	1

Για εργοτάξια εκτός κατοικημένων περιοχών, το φαρμακείο του εργοταξίου πρέπει να περιέχει επιπλέον:

Α/Α	ΕΙΔΟΣ	ΑΡΙΘΜΟΣ ΕΡΓΑΖΟΜΕΝΩΝ ΕΡΓΟΤΑΞΙΟΥ		
		1-25	25-50	51-100
20	Ενέσιμο κορτιζονούχο	1	1	1
21	Σύριγγες πλαστικές	6	6	6
22	Δισκία αντιδιαρροϊκά	1	1	1
23	Δισκία αντιόξινα	1	1	1

ΠΑΡΑΡΤΗΜΑ 2: ΣΗΜΑΤΑ ΑΣΦΑΛΕΙΑΣ

Γεωμετρικό σχήμα	Σημασία
	Σήματα απαγόρευσης
	Σήματα υποχρέωσης
	Σήματα προειδοποίησης
	Σήματα διάσωσης ή βοήθειας
	Σήματα που αφορούν το πυροσβεστικό υλικό ή εξοπλισμό

Σήματα απαγόρευσης



Απαγορεύεται το κάπνισμα



Απαγορεύεται η χρήση γυμνής φλόγας και το κάπνισμα



Απαγορεύεται η διέλευση πεζών



Απαγορεύεται η κατάσβεση με νερό



Μη πόσιμο νερό



Απαγορεύεται η είσοδος στους μη έχοντες ειδική άδεια



Απαγορεύεται η διέλευση στα οχήματα διακίνησης φορτίων



Μην αγγίζετε

Σήματα υποχρέωσης



Υποχρεωτική προστασία των ματιών



Υποχρεωτική προστασία του κεφαλιού



Υποχρεωτική προστασία των αυτιών



Υποχρεωτική προστασία των αναπνευστικών οδών



Υποχρεωτική προστασία των ποδιών



Υποχρεωτική προστασία των χεριών



Υποχρεωτική προστασία του σώματος



Υποχρεωτική προστασία του προσώπου



Υποχρεωτική ατομική προστασία έναντι πτώσεων



Υποχρεωτική διάβαση για πεζούς



Γενική υποχρέωση

Σήματα προειδοποίησης



Εύφλεκτες ύλες ή/ και υψηλή θερμοκρασία



Εκρηκτικές ύλες



Τοξικές ύλες



Διαβρωτικές ύλες



Ραδιενεργά υλικά



Αιωρούμενα φορτία



Οχήματα διακίνησης φορτίων



Κίνδυνος ηλεκτροπληξίας



Γενικός κίνδυνος



Κίνδυνος παραπατήματος

Σήματα διάσωσης ή βοήθειας



Πρώτες βοήθειες



Φορείο

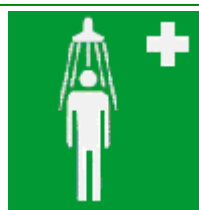

Θάλαμος καταιονισμού ασφαλείας



Πλύση ματιών



Τηλέφωνο για διάσωση και πρώτες βοήθειες

Όταν πρέπει να δείξουμε την κατεύθυνση που πρέπει να ακολουθήσουμε για να φτάσουμε στα μέσα βοήθειας ή διάσωσης τότε τα αντίστοιχα σήματα συνδυάζονται ανάλογα με τα παρακάτω σήματα κατεύθυνσης

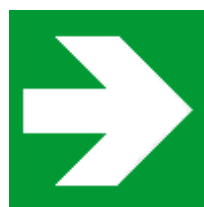

Σήματα που αφορούν το πυροσβεστικό υλικό ή εξοπλισμό

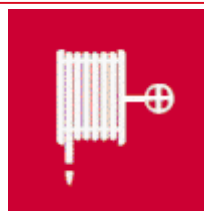

Πυροσβεστική μάνικα

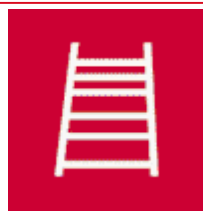

Σκάλα



Πυροσβεστήρας

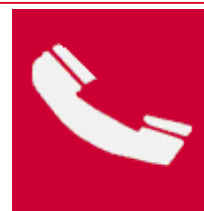

Τηλέφωνο για την καταπολέμηση πυρκαγιών

Όταν πρέπει να δείξουμε την κατεύθυνση που πρέπει να ακολουθήσουμε για να φτάσουμε στον πυροσβεστικό εξοπλισμό τότε τα αντίστοιχα σήματα συνδυάζονται ανάλογα με τα παρακάτω σήματα κατεύθυνσης

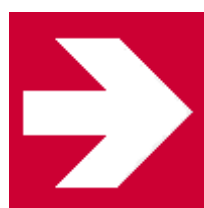

Σχέδιο 1.1.7 : Εργασίες στο έρεισμα της οδού.

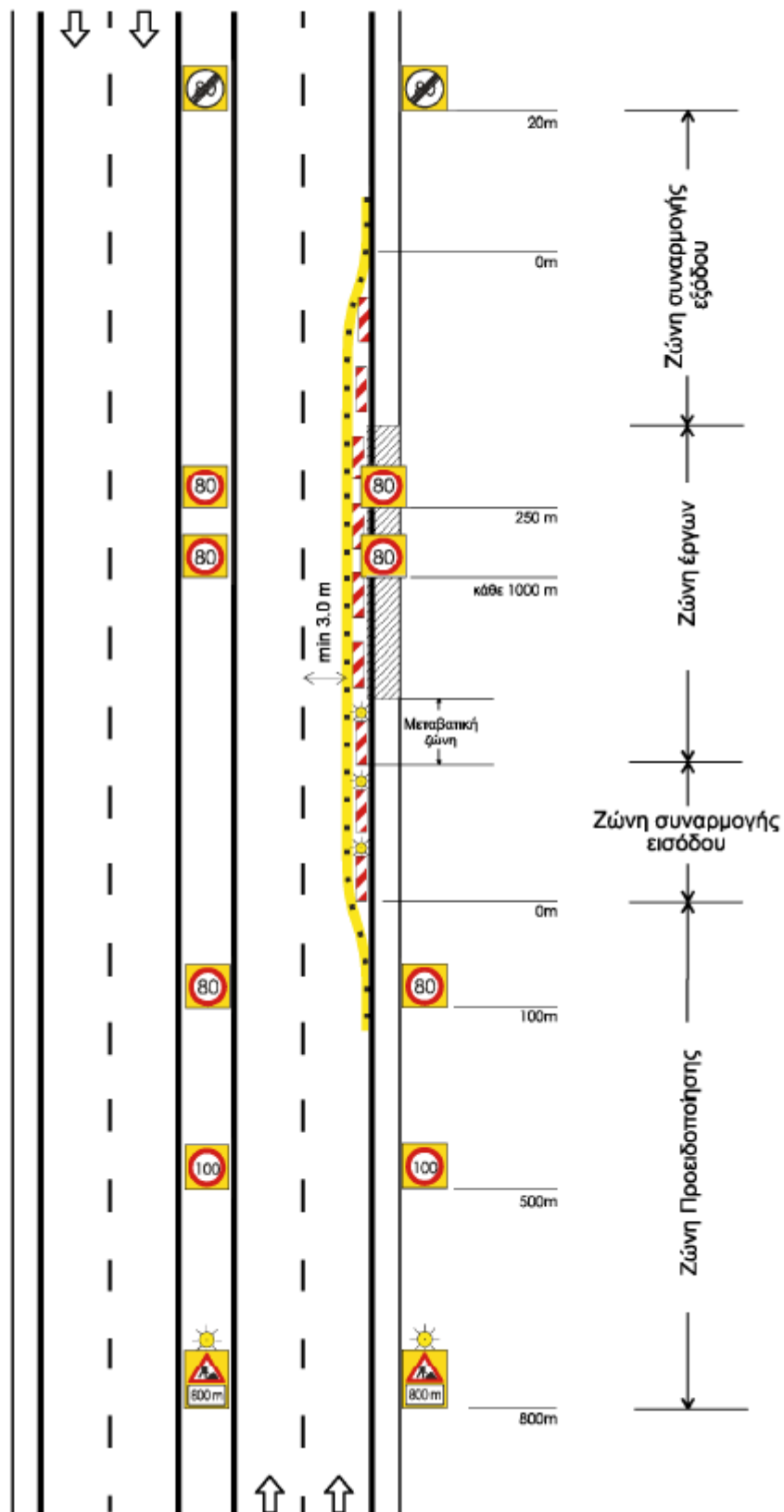

Σχέδιο 2.1.1 : Στένωση λωρίδας.

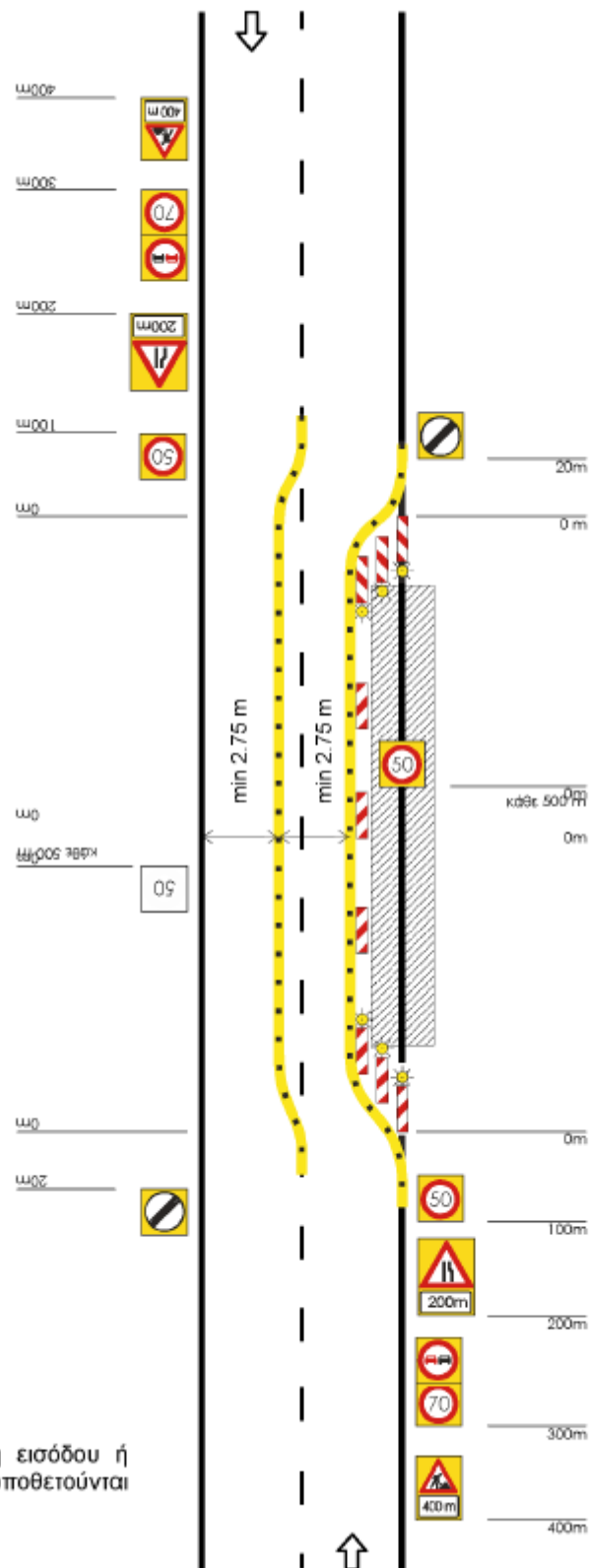

ΣΗΜΕΙΩΣΗ:

Στην μεταβατική ζώνη εισόδου ή εξόδου οι πινακίδες τοποθετούνται ανά 6 μέτρα.

Σχέδιο 3.2.1 : Αποκλεισμός λωρίδας σε κύρια αστική οδό.

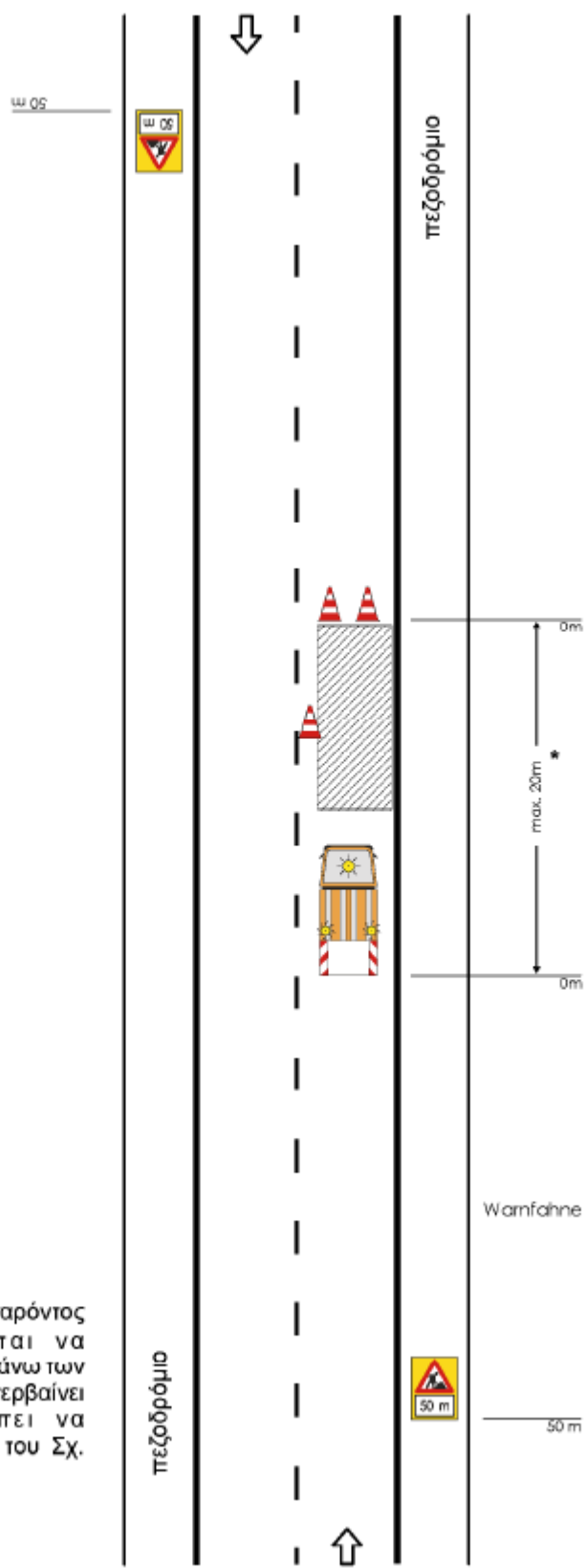

ΣΗΜΕΙΩΣΗ:

* Η εργοταξιακή μορφή του παρόντος σχήματος δεν επιτρέπεται να χρησιμοποιείται σε ζώνη μήκους άνω των 20 m. Αν η εργοταξιακή ζώνη υπερβαίνει αυτό το μήκος θα πρέπει να χρησιμοποιείται η διαρρύθμιση του Σχ. 3.1.1.

Σχέδιο 3.2.2 : Αποκλεισμός λωρίδας σε τοπική αστική οδό.

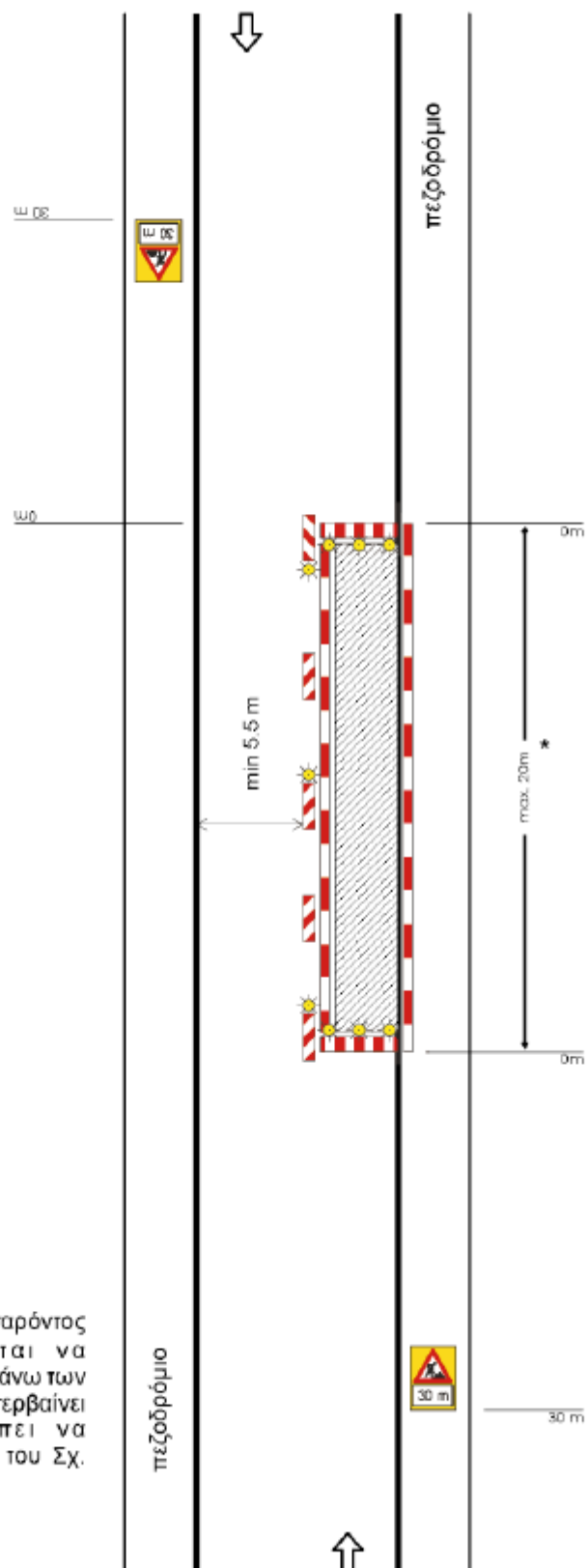

ΣΗΜΕΙΩΣΗ:

* Η εργοταξιακή μορφή του παρόντος σχήματος δεν επιτρέπεται να χρησιμοποιείται σε ζώνη μήκους άνω των 20 m. Αν η εργοταξιακή ζώνη υπερβαίνει αυτό το μήκος θα πρέπει να χρησιμοποιείται η διαρρύθμιση του Σχ. 3.1.2.

ΠΑΡΑΡΤΗΜΑ 3: ΧΡΟΝΟΔΙΑΓΡΑΜΜΑ ΕΚΤΕΛΕΣΗΣ ΕΡΓΟΥ

ΣΗΜΕΙΩΣΗ

Το Χρονοδιάγραμμα του έργου επισυνάπτεται με την έναρξη των εργασιών και ενημερώνεται καθ' όλη τη διάρκεια του έργου.

ΠΑΡΑΡΤΗΜΑ 4: ΜΕΛΕΤΗ ΚΑΤΑΣΚΕΥΗΣ ΙΚΡΙΩΜΑΤΩΝ

ΣΗΜΕΙΩΣΗ

Η Μελέτη Κατασκευής Ικριωμάτων θα επισυναφθεί σε μεταγενέστερη φάση του έργου. Η Μελέτη Κατασκευής Ικριωμάτων θα εκπονηθεί σύμφωνα με τις προδιαγραφές του κατασκευαστή της και τα αναμενόμενα φορτία (ΚΥΑ 16440/1993).

ΠΑΡΑΡΤΗΜΑ 5: ΕΝΔΕΙΚΤΙΚΗ ΝΟΜΟΘΕΣΙΑ ΓΙΑ ΘΕΜΑΤΑ ΑΣΦΑΛΕΙΑΣ

- N1568/1985 «Υγιεινή και ασφάλεια των εργαζομένων», ΦΕΚ 117Α/85
- N2224/1994 «Ρύθμιση θεμάτων εργασίας, συνδικαλιστικών δικαιωμάτων, Υγιεινής - Ασφάλειας κλπ», ΦΕΚ 112Α/94
- N1396/1983 «Υποχρεώσεις λήψης και τήρησης των μέτρων ασφάλειας στις οικοδομές και λοιπά ιδιωτικά τεχνικά έργα», ΦΕΚ 126Α/83
- N1430/1984 «Κύρωση της αριθμ. 62 Διεθνούς Συμβάσεως Εργασίας, που αφορά τις διατάξεις ασφάλειας στην οικοδομική βιομηχανία και τη ρύθμιση θεμάτων που έχουν σχέση με αυτή», ΦΕΚ 49Α/84
- ΠΔ17/1996 «Μέτρα για τη βελτίωση της ασφάλειας και της υγείας των εργαζομένων σε συμμόρφωση με τις οδηγίες 89/391/ΕΟΚ και 91/383/ΕΟΚ», ΦΕΚ 11Α/96, όπως τροποποιήθηκε με το ΠΔ159/1999 (ΦΕΚ 157Α/99)
- ΠΔ305/1996 «Ελάχιστες προδιαγραφές ασφάλειας και υγείας που πρέπει να εφαρμόζονται στα προσωρινά ή κινητά εργοτάξια σε συμμόρφωση προς την οδηγία 92/57/ΕΟΚ», ΦΕΚ 212Α/96
- ΠΔ1073/1981 «Περί μέτρων ασφαλείας κατά την εκτέλεση εργασιών εις εργοτάξια οικοδομών και πάσης φύσεως έργων αρμοδιότητος Πολιτικού Μηχανικού», ΦΕΚ 260Α/81
- ΠΔ395/1994 «Ελάχιστες προδιαγραφές ασφάλειας και υγείας για τη χρησιμοποίηση εξοπλισμού εργασίας από τους εργαζόμενους κατά την εργασία τους σε συμμόρφωση με την οδηγία του Συμβουλίου 89/655/ΕΟΚ», ΦΕΚ 220Α/94, όπως τροποποιήθηκε με τα ΠΔ89/1999 (ΦΕΚ 94Α/99) και ΠΔ304/2000 (ΦΕΚ 241Α/00)
- ΠΔ396/1994 «Ελάχιστες προδιαγραφές ασφάλειας και υγείας για τη χρήση από τους εργαζόμενους εξοπλισμών ατομικής προστασίας κατά την εργασία σε συμμόρφωση προς την οδηγία του Συμβουλίου 89/656/ΕΟΚ», ΦΕΚ 220Α/94
- ΠΔ397/1994 «Ελάχιστες προδιαγραφές ασφάλειας και υγείας κατά τη χειρωνακτική διακίνηση φορτίων που συνεπάγεται κίνδυνο ιδίως για τη ράχη και την οσφυϊκή χώρα των εργαζομένων σε συμμόρφωση προς την οδηγία του Συμβουλίου 90/269/ΕΟΚ», ΦΕΚ 221Α/94
- ΠΔ225/1989 «Υγιεινή και ασφάλεια στα υπόγεια τεχνικά έργα» ΦΕΚ 106Α/89
- ΠΔ778/1980 «Περί των μέτρων ασφαλείας κατά την εκτέλεση οικοδομικών εργασιών», ΦΕΚ 193Α/80
- ΠΔ31/1990 «Επίβλεψη της λειτουργίας, χειρισμός και συντήρηση μηχανημάτων εκτέλεσης τεχνικών έργων» ΦΕΚ 11Α/90, όπως τροποποιήθηκε με το ΠΔ49/1991 (ΦΕΚ 180Α/91)
- ΠΔ95/1978 «Περί μέτρων υγιεινής και ασφάλειας των απασχολουμένων εις εργασίας συγκολλήσεων» ΦΕΚ 20Α/78
- ΠΔ77/1993 «προστασία των εργαζομένων από φυσικούς, χημικούς και βιολογικούς παράγοντες. Τροποποίηση και συμπλήρωση προς την οδηγία του συμβουλίου 88/642/ΕΟΚ», ΦΕΚ 34Α/93
- ΠΔ 176/2005 «Ελάχιστες προδιαγραφές υγείας και ασφάλειας όσον αφορά στην έκθεση εργαζομένων σε κινδύνους προερχόμενους από φυσικούς παράγοντες (κραδασμούς), σε συμμόρφωση με την Οδηγία 2002/44/ΕΚ», ΦΕΚ 227Α/05
- ΠΔ105/1995 «Ελάχιστες προδιαγραφές για τη σήμανση ασφάλειας ή/και υγείας στην εργασία σε συμμόρφωση με την οδηγία 92/58/ΕΟΚ», ΦΕΚ 67Α/95
- ΥΑ 502/2003 «Έγκριση Τεχνικής Προδιαγραφής Σήμανσης Εκτελούμενων Οδικών Έργων εντός και εκτός κατοικημένων περιοχών ως ελάχιστα όρια», ΦΕΚ 946/03
- ΥΑ130646/1984 «Ημερολόγιο Μέτρων Ασφάλειας», ΦΕΚ 154Β/84
- ΚΥΑ16440/1993 «Κανονισμός παραγωγής και διάθεσης στην αγορά συναρμολογούμενων μεταλλικών στοιχείων για την ασφαλή κατασκευή και χρήση μεταλλικών σκαλωσιών», ΦΕΚ 756Β/93
- ΑΠ. οικ 433/2000 «Καθιέρωση του Φακέλου Ασφάλειας και Υγείας (ΦΑΥ) ως απαραίτητου στοιχείου για τη προσωρινή και οριστική παραλαβή κάθε Δημόσιου Έργου», ΦΕΚ 1176Β/00
- ΑΠ. ΔΙΠΑΔ/οικ 177/2001 «Πρόληψη εργασιακού κινδύνου κατά τη μελέτη του έργου», ΦΕΚ

266B/01

- ΑΠ.ΔΕΕΠΠ/οικ 85/2001 «Καθιέρωση του Σχεδίου Ασφάλειας και Υγείας (ΣΑΥ) και του Φακέλου Ασφάλειας και Υγείας (ΦΑΥ) ως απαραίτητων στοιχείων για την έγκριση μελέτης στο στάδιο της οριστικής μελέτης ή/και της μελέτης εφαρμογής σε κάθε Δημόσιο Έργο», ΦΕΚ 686B/01
- ΑΠ. ΔΙΠΑΔ/οικ 889/2002 «Πρόληψη και αντιμετώπιση του εργασιακού κινδύνου κατά την κατασκευή Δημοσίων Έργων», ΦΕΚ 16B/03