

ΠΑΡΑΡΤΗΜΑ Β΄

**ΔΙΑΚΗΡΥΞΗ ΑΝΟΙΚΤΗΣ ΔΙΑΔΙΚΑΣΙΑΣ
ΓΙΑ ΤΗ ΣΥΝΑΨΗ ΗΛΕΚΤΡΟΝΙΚΩΝ ΔΗΜΟΣΙΩΝ ΣΥΜΒΑΣΕΩΝ ΕΡΓΟΥ
ΚΑΤΩ¹ ΤΩΝ ΟΡΙΩΝ ΤΟΥ Ν. 4412/2016
ΜΕ ΚΡΙΤΗΡΙΟ ΑΝΑΘΕΣΗΣ ΤΗΝ ΠΛΕΟΝ ΣΥΜΦΕΡΟΥΣΑ ΑΠΟ ΟΙΚΟΝΟΜΙΚΗ
ΑΠΟΨΗ ΠΡΟΣΦΟΡΑ ΜΕ ΒΑΣΗ ΤΗΝ ΤΙΜΗ**



ΕΛΛΗΝΙΚΗ ΔΗΜΟΚΡΑΤΙΑ
2 ΔΗΜΟΣ ΘΕΣΣΑΛΟΝΙΚΗΣ
ΓΕΝΙΚΗ ΔΙΕΥΘΥΝΣΗ ΤΕΧΝΙΚΩΝ
ΥΠΗΡΕΣΙΩΝ
ΔΙΕΥΘΥΝΣΗ ΒΙΩΣΙΜΗΣ ΚΙΝΗΤΙΚΟΤΗΤΑΣ
& ΔΙΚΤΥΩΝ
ΤΜΗΜΑ ΗΛΕΚΤΡΟΦΩΤΙΣΜΟΥ &
ΦΩΤΕΙΝΗΣ ΣΗΜΑΤΟΔΟΤΗΣΗΣ
ΑΡ. ΜΕΛΕΤΗΣ 1 / 2019

ΕΡΓΟ: «Ενίσχυση ηλεκτροφωτισμού
υπαίθριων αθλητικών
εγκαταστάσεων »
Ανταποδοτικά τέλη
ΚΑ: 20/7325.38.01
1/2019

ΧΡΗΜΑΤΟΔΟΤΗΣΗ:³

ΠΡΟΫΠΟΛΟΓΙΣΜΟΣ: 620.268,00€

CPV: 45315100-9, 45316100-6

**Δ Ι Α Κ Η Ρ Υ Ξ Η Α Ν Ο Ι Κ Τ Η Σ Δ Ι Α Δ Ι Κ Α Σ Ι Α Σ
Μ Ε Σ Ω Τ Ο Υ Ε Θ Ν Ι Κ Ο Υ Σ Υ Σ Τ Η Μ Α Τ Ο Σ
Η Λ Ε Κ Τ Ρ Ο Ν Ι Κ Ω Ν Δ Η Μ Ο Σ Ι Ω Ν Σ Υ Μ Β Α Σ Ε Ω Ν
(Ε . Σ . Η . Δ Η . Σ .)
Γ Ι Α Τ Η Ν Ε Π Ι Λ Ο Γ Η Α Ν Α Δ Ο Χ Ο Υ Κ Α Τ Α Σ Κ Ε Υ Η Σ
Ε Ρ Γ Ο Υ**

⁴ Ο Δήμος Θεσσαλονίκης

Δ ι α κ η ρ ύ σ σ ε ι

ανοικτή διαδικασία για την επιλογή αναδόχου κατασκευής του έργου:

«Ενίσχυση ηλεκτροφωτισμού υπαίθριων αθλητικών εγκαταστάσεων »

**Εκτιμώμενης αξίας εξακοσίων είκοσι χιλιάδων διακοσίων εξήντα οκτώ ευρώ
(620.268,00 €)
(με Φ.Π.Α. 24%)**

που θα διεξαχθεί σύμφωνα με:

α) τις διατάξεις του ν. 4412/2016 (Α' 147) και β) τους όρους της παρούσας

Πίνακας περιεχομένων

ΚΕΦΑΛΑΙΟ Α΄	4
Άρθρο 1: Κύριος του Έργου/ Αναθέτουσα Αρχή/ Στοιχεία επικοινωνίας	4
Άρθρο 2: Έγγραφο της σύμβασης και τεύχη	4
Άρθρο 3: Ηλεκτρονική υποβολή φακέλου προσφοράς	5
Άρθρο 4: Διαδικασία ηλεκτρονικής αποσφράγισης και αξιολόγησης των προσφορών/ Κατακύρωση/ Σύναψη σύμβασης/ Προδικαστικές προσφυγές/Προσωρινή δικαστική προστασία	7
Άρθρο 5: Έγγραφο της σύμβασης κατά το στάδιο της εκτέλεσης – Σειρά ισχύος	12
Άρθρο 6: Γλώσσα διαδικασίας	12
Άρθρο 7: Εφαρμοστέα νομοθεσία	13
Άρθρο 8: Χρηματοδότηση του Έργου, Φόροι, Δασμοί, κ.λ.π.- Πληρωμή Αναδόχου	14
Άρθρο 9: Συμπλήρωση – αποσαφήνιση πληροφοριών και δικαιολογητικών	15
Άρθρο 10: Απόφαση ανάληψης υποχρέωσης - Έγκριση δέσμευσης πίστωσης	15
ΚΕΦΑΛΑΙΟ Β΄	16
Άρθρο 11: Τίτλος, προϋπολογισμός, τόπος, περιγραφή και ουσιώδη χαρακτηριστικά του έργου	16
Άρθρο 12: Προθεσμία εκτέλεσης του έργου	18
Άρθρο 13: Διαδικασία σύναψης σύμβασης - Όροι υποβολής προσφορών	18
Άρθρο 14: Κριτήριο Ανάθεσης	19
Άρθρο 15: Εγγύηση συμμετοχής	19
Άρθρο 16: Χορήγηση Προκαταβολής – Ρήτρα πρόσθετης καταβολής (Πριμ)	20
Άρθρο 17: Εγγυήσεις καλής εκτέλεσης και λειτουργίας του έργου	20
Άρθρο 17Α: Έκδοση εγγυητικών	20
Άρθρο 18: Ημερομηνία και ώρα λήξης της προθεσμίας υποβολής των προσφορών- αποσφράγισης	21
Άρθρο 19: Χρόνος ισχύος προσφορών	21
Άρθρο 20: Δημοσιότητα/ Δαπάνες δημοσίευσης	22
Άρθρο 20Α: Διαβούλευση επί των δημοσιευμένων εγγράφων της σύμβασης	22
ΚΕΦΑΛΑΙΟ Γ΄	23
Άρθρο 21: Δικαιούμενοι συμμετοχής στη διαδικασία σύναψης σύμβασης	23
Άρθρο 22: Κριτήρια ποιοτικής επιλογής	23
Άρθρο 23: Αποδεικτικά μέσα κριτηρίων ποιοτικής επιλογής	28
Άρθρο 24 : Περιεχόμενο Φακέλου Προσφοράς	36
ΚΕΦΑΛΑΙΟ Δ΄	37
Άρθρο 25: Υπεργολαβία	37
Άρθρο 26 : Διάφορες ρυθμίσεις	37

ΚΕΦΑΛΑΙΟ Α΄**Άρθρο 1: Κύριος του Έργου/ Αναθέτουσα Αρχή/ Στοιχεία επικοινωνίας**

- 1.1** Αναθέτουσα αρχή: Δήμος Θεσσαλονίκης
 Οδός : Βας. Γεωργίου Α΄ 1
 Ταχ.Κωδ. : 546 36
 Τηλ. : 231 331 8305
 Telefax : 231 331 6166
 E-mail : d.katirtzoglou@thessaloniki.gr
 Πληροφορίες: : Δημήτριος Κατιρτζόγλου 231 331 8305
- 1.2** Εργοδότης ή Κύριος του Έργου: Δήμος Θεσσαλονίκης
1.3 Φορέας κατασκευής του έργου: Δήμος Θεσσαλονίκης
1.4 Προϊσταμένη Αρχή : Οικονομική Επιτροπή Δήμου Θεσσαλονίκης
1.5 Διευθύνουσα ή Επιβλέπουσα Υπηρεσία : Διεύθυνση Βιώσιμης Κινητικότητας & Δικτύων
1.6 Αρμόδιο Τεχνικό Συμβούλιο : Τεχνικό Συμβούλιο Δημοσίων Έργων Μητροπολιτικής Ενότητας Θεσσαλονίκης

Εφόσον οι ανωτέρω υπηρεσίες μεταστεγασθούν κατά τη διάρκεια της διαδικασίας σύναψης ή εκτέλεσης του έργου, υποχρεούνται να δηλώσουν άμεσα τα νέα τους στοιχεία στους προσφέροντες ή στον ανάδοχο.

Εφόσον οι ανωτέρω υπηρεσίες ή/και τα αποφαινόμενα όργανα του Φορέα Κατασκευής καταργηθούν, συγχωνευτούν ή με οποιονδήποτε τρόπο μεταβληθούν κατά τη διάρκεια της διαδικασίας σύναψης ή εκτέλεσης του έργου, υποχρεούνται να δηλώσουν άμεσα, στους προσφέροντες⁵ ή στον ανάδοχο τα στοιχεία των υπηρεσιών ή αποφαινόμενων οργάνων, τα οποία κατά τον νόμο αποτελούν καθολικό διάδοχο των εν λόγω οργάνων που υπεισέρχονται στα δικαιώματα και υποχρεώσεις τους.

Άρθρο 2: Έγγραφα της σύμβασης και τεύχη

2.1. Τα έγγραφα της σύμβασης κατά την έννοια της περιπτ. 14 της παρ. 1 του άρθρου 2 του ν. 4412/2016, για τον παρόντα ηλεκτρονικό διαγωνισμό, είναι τα ακόλουθα :

- α) η προκήρυξη σύμβασης όπως δημοσιεύθηκε στο ΚΗΜΔΗΣ⁶,
- β) η παρούσα διακήρυξη,
- γ) το Τυποποιημένο Έντυπο Υπεύθυνης Δήλωσης (Τ.Ε.Υ.Δ)⁷
- δ) το έντυπο οικονομικής προσφοράς, όπως παράγεται από την ειδική ηλεκτρονική φόρμα του υποσυστήματος,
- ε) ο προϋπολογισμός δημοπράτησης,
- στ) το τιμολόγιο δημοπράτησης,
- ζ) η ειδική συγγραφή υποχρεώσεων,
- η) η τεχνική συγγραφή υποχρεώσεων
- θ) το τεύχος συμπληρωματικών τεχνικών προδιαγραφών,
- ι) το υπόδειγμα⁸
- ια) το τεύχος τεχνικής περιγραφής,
- ιβ) η τεχνική μελέτη,
- ιγ) τυχόν συμπληρωματικές πληροφορίες και διευκρινίσεις που θα παρασχεθούν από την αναθέτουσα αρχή επί όλων των ανωτέρω
- ιδ)⁹

2.2 Προσφέρεται ελεύθερη, πλήρης, άμεση και δωρεάν ηλεκτρονική πρόσβαση στα έγγραφα της σύμβασης στον ειδικό, δημόσια προσβάσιμο, χώρο “ηλεκτρονικοί διαγωνισμοί” της πύλης www.promitheus.gov.gr, καθώς και στην ιστοσελίδα της αναθέτουσας αρχής (εφόσον διαθέτει).

[https://thessabniki.gr/category/θέλω να ενημερωθώ/declaration/προκηρύξεις - διακηρύξεις/](https://thessabniki.gr/category/θέλω-να-ενημερωθώ/declaration/προκηρύξεις-διακηρύξεις/) ^{10 11}

2.3 Εφόσον έχουν ζητηθεί εγκαίρως, ήτοι **έως την 16-12-2020** η αναθέτουσα αρχή παρέχει σε όλους τους προσφέροντες που συμμετέχουν στη διαδικασία σύναψης σύμβασης συμπληρωματικές πληροφορίες σχετικά με τα έγγραφα της σύμβασης, το αργότερο στις **18/12/2020**

Άρθρο 3: Ηλεκτρονική υποβολή φακέλου προσφοράς

3.1. Οι προσφορές υποβάλλονται από τους ενδιαφερομένους ηλεκτρονικά, μέσω της διαδικτυακής πύλης www.promitheus.gov.gr του ΕΣΗΔΗΣ, μέχρι την καταληκτική ημερομηνία και ώρα που ορίζεται στο άρθρο 18 της παρούσας διακήρυξης, σε ηλεκτρονικό φάκελο του υποσυστήματος.

Για τη συμμετοχή στην παρούσα διαδικασία οι ενδιαφερόμενοι οικονομικοί φορείς απαιτείται να διαθέτουν ψηφιακή υπογραφή, χορηγούμενη από πιστοποιημένη αρχή παροχής ψηφιακής υπογραφής και να εγγραφούν στο ηλεκτρονικό σύστημα (ΕΣΗΔΗΣ- Διαδικτυακή πύλη www.promitheus.gov.gr) ακολουθώντας τη διαδικασία εγγραφής του άρθρου 5 παρ. 1.2 έως 1.4 της Κοινής Υπουργικής Απόφασης με αρ. 117384/26-10-2017 (3821 Β') «*Ρυθμίσεις τεχνικών ζητημάτων που αφορούν την ανάθεση των Δημοσίων Συμβάσεων έργων, μελετών, και παροχής τεχνικών και λοιπών συναφών επιστημονικών υπηρεσιών με χρήση των επιμέρους εργαλείων και διαδικασιών του Εθνικού Συστήματος Ηλεκτρονικών Δημοσίων Συμβάσεων (Ε.Σ.Η.Δ.Σ.)*».

Η ένωση οικονομικών φορέων υποβάλλει κοινή προσφορά, η οποία υποχρεωτικά υπογράφεται ψηφιακά, είτε από όλους τους οικονομικούς φορείς που αποτελούν την ένωση, είτε από εκπρόσωπό τους, νομίμως εξουσιοδοτημένο. Στην προσφορά, επί ποινή απόρριψης της προσφοράς, προσδιορίζεται η έκταση και το είδος της συμμετοχής του κάθε μέλους της ένωσης, συμπεριλαμβανομένης της κατανομής αμοιβής μεταξύ τους, καθώς και ο εκπρόσωπος/συντονιστής αυτής.

3.2 Στον ηλεκτρονικό φάκελο προσφοράς περιέχονται:

(α) ένας (υπο)φάκελος με την ένδειξη «Δικαιολογητικά Συμμετοχής».

(β) ένας (υπο)φάκελος με την ένδειξη «Οικονομική Προσφορά».

3.3 Από τον προσφέροντα σημαίνονται, με χρήση του σχετικού πεδίου του υποσυστήματος, κατά την σύνταξη της προσφοράς, τα στοιχεία εκείνα που έχουν εμπιστευτικό χαρακτήρα, σύμφωνα με τα οριζόμενα στο άρθρο 21 του ν. 4412/2016.

Στην περίπτωση αυτή, ο προσφέρων υποβάλει στον οικείο (υπο)φάκελο σχετική αιτιολόγηση με τη μορφή ψηφιακά υπογεγραμμένου αρχείου pdf, αναφέροντας ρητά όλες τις σχετικές διατάξεις νόμου ή διοικητικές πράξεις που επιβάλλουν την εμπιστευτικότητα της συγκεκριμένης πληροφορίας, ως συνημμένο της ηλεκτρονικής του προσφοράς. Δεν χαρακτηρίζονται ως εμπιστευτικές πληροφορίες σχετικά με τις τιμές μονάδος, τις προσφερόμενες ποσότητες και την οικονομική προσφορά.

3.4 Στην περίπτωση της υποβολής στοιχείων με χρήση μορφότυπου φακέλου συμπιεσμένων ηλεκτρονικών αρχείων (π.χ. ηλεκτρονικό αρχείο με μορφή ZIP), εκείνα τα οποία επιθυμεί ο προσφέρων να χαρακτηρίσει ως εμπιστευτικά, σύμφωνα με τα ανωτέρω αναφερόμενα, θα πρέπει να

τα υποβάλλει ως χωριστά ηλεκτρονικά αρχεία με μορφή Portable Document Format (PDF) ή ως χωριστό ηλεκτρονικό αρχείο μορφότυπου φακέλου συμπιεσμένων ηλεκτρονικών αρχείων που να περιλαμβάνει αυτά.

3.5 Ο χρήστης – οικονομικός φορέας υποβάλλει τους ανωτέρω (υπο)φακέλους μέσω του υποσυστήματος, όπως περιγράφεται κατωτέρω:

α) Τα στοιχεία και δικαιολογητικά που περιλαμβάνονται στον (υπο)φάκελο με την ένδειξη «Δικαιολογητικά Συμμετοχής» είναι τα οριζόμενα στο άρθρο 24.2 της παρούσας και υποβάλλονται από τον οικονομικό φορέα ηλεκτρονικά σε μορφή αρχείου Portable Document Format (PDF) και εφόσον έχουν συνταχθεί/παραχθεί από τον ίδιο, φέρουν εγκεκριμένη προηγμένη ηλεκτρονική υπογραφή ή προηγμένη ηλεκτρονική υπογραφή με χρήση εγκεκριμένων πιστοποιητικών σύμφωνα με την παρ. 3 του άρθρου 8 της υπ' αρ 117384/26-10-2017 Κ.Υ.Α.

β) Εντός τριών (3) εργασίμων ημερών από την ηλεκτρονική υποβολή των ως άνω στοιχείων και δικαιολογητικών προσκομίζεται υποχρεωτικά από τον οικονομικό φορέα στην αναθέτουσα αρχή, σε έντυπη μορφή και σε σφραγισμένο φάκελο, η πρωτότυπη εγγυητική επιστολή συμμετοχής¹². Επισημαίνεται ότι η εν λόγω υποχρέωση δεν ισχύει για τις εγγυήσεις ηλεκτρονικής έκδοσης (π.χ. εγγυήσεις του Τ.Μ.Ε.Δ.Ε.).

γ) Οι προσφέροντες συντάσσουν την οικονομική τους προσφορά συμπληρώνοντας την αντίστοιχη ειδική ηλεκτρονική φόρμα του υποσυστήματος και επισυνάπτοντας, στον ηλεκτρονικό χώρο «Συνημμένα Ηλεκτρονικής Προσφοράς» και στον κατά περίπτωση (υπο)φάκελο, όλα τα στοιχεία της προσφοράς τους σε μορφή αρχείου Portable Document Format (PDF).

δ) Οι προσφέροντες δύνανται να προβαίνουν, μέσω των λειτουργιών του υποσυστήματος, σε εκτύπωση ελέγχου ομαλότητας των επιμέρους ποσοστών έκπτωσης ανά ομάδα εργασιών, στην περίπτωση εφαρμογής της παρ. 2α του άρθρου 95 του ν.4412/2016.

ε) Στη συνέχεια, οι προσφέροντες παράγουν από το υποσύστημα τα ηλεκτρονικά αρχεία («εκτυπώσεις» των Δικαιολογητικών Συμμετοχής και της Οικονομικής Προσφοράς τους σε μορφή αρχείου Portable Document Format (PDF)). Τα αρχεία αυτά υπογράφονται από τους προσφέροντες με εγκεκριμένη προηγμένη ηλεκτρονική υπογραφή ή προηγμένη ηλεκτρονική υπογραφή με χρήση εγκεκριμένων πιστοποιητικών σύμφωνα με την παρ. 3 του άρθρου 8 της υπ' αρ. 117384/26-10-2017 Κ.Υ.Α και επισυνάπτονται στους αντίστοιχους (υπο)φακέλους της προσφοράς. Κατά τη συστημική υποβολή της προσφοράς το υποσύστημα πραγματοποιεί αυτοματοποιημένους ελέγχους επιβεβαίωσης της ηλεκτρονικής προσφοράς σε σχέση με τα παραχθέντα ηλεκτρονικά αρχεία (Δικαιολογητικά Συμμετοχής και Οικονομική Προσφορά) και εφόσον οι έλεγχοι αυτοί αποβούν επιτυχείς η προσφορά υποβάλλεται στο υποσύστημα. Διαφορετικά, η προσφορά δεν υποβάλλεται και το υποσύστημα ενημερώνει τους προσφέροντες με σχετικό μήνυμα σφάλματος στη διεπαφή του χρήστη των προσφερόντων, προκειμένου οι τελευταίοι να προβούν στις σχετικές ενέργειες διόρθωσης.

στ) Εφόσον τα δικαιολογητικά συμμετοχής και οι οικονομικοί όροι δεν έχουν αποτυπωθεί στο σύνολό τους στις ειδικές ηλεκτρονικές φόρμες του υποσυστήματος, οι προσφέροντες επισυνάπτουν ψηφιακά υπογεγραμμένα τα σχετικά ηλεκτρονικά αρχεία, σύμφωνα με τους όρους της παρούσας διακήρυξης.¹³

ζ) Από το υποσύστημα εκδίδεται ηλεκτρονική απόδειξη υποβολής προσφοράς, η οποία αποστέλλεται στον οικονομικό φορέα με μήνυμα ηλεκτρονικού ταχυδρομείου.

Στις ως άνω περιπτώσεις που με την προσφορά υποβάλλονται ιδιωτικά έγγραφα, αυτά γίνονται αποδεκτά είτε κατά τα προβλεπόμενα στις διατάξεις του ν. 4250/2014 (Α²94) είτε και σε απλή φωτοτυπία, εφόσον συνυποβάλλεται υπεύθυνη δήλωση, στην οποία βεβαιώνεται η ακρίβειά τους και

η οποία φέρει υπογραφή μετά την έναρξη ισχύος της διαδικασίας σύναψης της σύμβασης (ήτοι μετά την ημερομηνία δημοσίευσης της προκήρυξης της σύμβασης στο ΚΗΜΔΗΣ)¹⁴.

3.6 Απόσυρση προσφοράς

Οι προσφέροντες δύνανται να ζητήσουν την απόσυρση υποβληθείσας προσφοράς, πριν την καταληκτική ημερομηνία υποβολής των προσφορών, με έγγραφο αίτημα τους προς την αναθέτουσα αρχή, σε μορφή ηλεκτρονικού αρχείου Portable Document Format (PDF) που φέρει εγκεκριμένη προηγμένη ηλεκτρονική υπογραφή ή προηγμένη ηλεκτρονική υπογραφή με χρήση εγκεκριμένων πιστοποιητικών σύμφωνα με την παρ. 3 του άρθρου 8 της υπ' αρ. 117384/26-10-2017 Κ.Υ.Α., μέσω της λειτουργικότητας «Επικοινωνία» του υποσυστήματος. Πιστοποιημένος χρήστης της αναθέτουσας αρχής, μετά από σχετική απόφαση της αναθέτουσας αρχής, η οποία αποδέχεται το σχετικό αίτημα του προσφέροντα, προβαίνει στην απόρριψη της σχετικής ηλεκτρονικής προσφοράς στο υποσύστημα πριν την καταληκτική ημερομηνία υποβολής της προσφοράς. Κατόπιν, ο οικονομικός φορέας δύναται να υποβάλει εκ νέου προσφορά μέσω του υποσυστήματος έως την καταληκτική ημερομηνία υποβολής των προσφορών.

3.7 Οι αλλοδαποί οικονομικοί φορείς δεν έχουν την υποχρέωση να υπογράφουν τα δικαιολογητικά της προσφοράς με χρήση προηγμένης ηλεκτρονικής υπογραφής, αλλά μπορεί να τα αυθεντικοποιούν με οποιονδήποτε άλλον πρόσφορο τρόπο, εφόσον στη χώρα προέλευσής τους δεν είναι υποχρεωτική η χρήση προηγμένης ψηφιακής υπογραφής σε διαδικασίες σύναψης δημοσίων συμβάσεων. Στις περιπτώσεις αυτές η προσφορά συνοδεύεται με υπεύθυνη δήλωση, στην οποία δηλώνεται ότι, στη χώρα προέλευσης δεν προβλέπεται η χρήση προηγμένης ψηφιακής υπογραφής ή ότι, στη χώρα προέλευσης δεν είναι υποχρεωτική η χρήση προηγμένης ψηφιακής υπογραφής για τη συμμετοχή σε διαδικασίες σύναψης δημοσίων συμβάσεων. Η υπεύθυνη δήλωση του προηγούμενου εδαφίου φέρει υπογραφή έως και δέκα (10) ημέρες πριν την καταληκτική ημερομηνία υποβολής των προσφορών¹⁵.

Άρθρο 4: Διαδικασία ηλεκτρονικής αποσφράγισης και αξιολόγησης των προσφορών/ Κατακύρωση/ Σύναψη σύμβασης/ Προδικαστικές προσφυγές/Προσωρινή δικαστική προστασία

4.1 Ηλεκτρονική Αποσφράγιση/ Αξιολόγηση/ Έγκριση πρακτικού

α) Μετά την καταληκτική ημερομηνία υποβολής προσφορών, όπως ορίζεται στο άρθρο 18 της παρούσας, και πριν την ηλεκτρονική αποσφράγιση, η αναθέτουσα αρχή κοινοποιεί στους προσφέροντες τον σχετικό κατάλογο συμμετεχόντων, όπως αυτός παράγεται από το υποσύστημα.

β) Στη συνέχεια, τα μέλη της Επιτροπής Διαγωνισμού¹⁶, κατά την ημερομηνία και ώρα που ορίζεται στο άρθρο 18 της παρούσας, προβαίνουν σε ηλεκτρονική αποσφράγιση του υποφακέλου «Δικαιολογητικά Συμμετοχής» και του υποφακέλου “Οικονομική Προσφορά”.

γ) Στον ηλεκτρονικό χώρο «Συνημμένα Ηλεκτρονικού Διαγωνισμού», αναρτάται από την Επιτροπή Διαγωνισμού ο σχετικός κατάλογος μειοδοσίας, προκειμένου να λάβουν γνώση οι προσφέροντες.

δ) Ακολούθως, η Επιτροπή Διαγωνισμού προβαίνει, κατά σειρά μειοδοσίας, σε έλεγχο της ολόγραφης και αριθμητικής αναγραφής των επιμέρους ποσοστών έκπτωσης και της ομαλής μεταξύ τους σχέσης, βάσει της παραγωγής σχετικού ψηφιακού αρχείου, μέσα από το υποσύστημα.

Για την εφαρμογή του ελέγχου ομαλότητας, χρησιμοποιείται από την Επιτροπή Διαγωνισμού η μέση έκπτωση προσφοράς (Εμ), σύμφωνα με τα οριζόμενα στα άρθρα 95 και 98 του ν. 4412/2016.

ε) Όλες οι οικονομικές προσφορές, μετά τις τυχόν αναγκαίες διορθώσεις, καταχωρίζονται, κατά τη σειρά μειοδοσίας, στο πρακτικό της επιτροπής, το οποίο και υπογράφεται από τα μέλη της.

στ) Στη συνέχεια, η Επιτροπή Διαγωνισμού, την ίδια ημέρα, ελέγχει τα δικαιολογητικά συμμετοχής του άρθρου 24.2 της παρούσας κατά τη σειρά της μειοδοσίας, αρχίζοντας από τον πρώτο μειοδότη Αν η ολοκλήρωση του ελέγχου αυτού δεν είναι δυνατή την ίδια μέρα, λόγω του μεγάλου αριθμού των προσφορών ελέγχονται τουλάχιστον οι δέκα (10) πρώτες κατά σειρά μειοδοσίας. Στην περίπτωση αυτή η διαδικασία συνεχίζεται τις επόμενες εργάσιμες ημέρες¹⁷.

ζ) Η Επιτροπή Διαγωνισμού, πριν την ολοκλήρωση της σύνταξης του πρακτικού της, επικοινωνεί με τους εκδότες που αναγράφονται στις υποβληθείσες εγγυητικές επιστολές, προκειμένου να διαπιστώσει την εγκυρότητά τους. Αν διαπιστωθεί πλαστότητα εγγυητικής επιστολής, ο υποψήφιος αποκλείεται από τον διαγωνισμό, υποβάλλεται μηνυτήρια αναφορά στον αρμόδιο εισαγγελέα και κινείται διαδικασία πειθαρχικής δίωξης, σύμφωνα με τις διατάξεις των άρθρων 82 και επόμενα του ν. 3669/2008.

η) Η περιγραφόμενη διαδικασία καταχωρείται στο πρακτικό της Επιτροπής Διαγωνισμού ή σε παράρτημά του, που υπογράφεται από τον Πρόεδρο και τα μέλη της. Η Επιτροπή Διαγωνισμού ολοκληρώνει τη σύνταξη του σχετικού πρακτικού με το αποτέλεσμα της διαδικασίας, με το οποίο εισηγείται την ανάθεση της σύμβασης στον μειοδότη (ή τη ματαίωση της διαδικασίας), και υποβάλλει στην αναθέτουσα αρχή το σχετικό ηλεκτρονικό αρχείο, ως “εσωτερικό”, μέσω της λειτουργίας “επικοινωνία” του υποσυστήματος, προς έγκριση .¹⁸

θ) Στη συνέχεια, η αναθέτουσα αρχή κοινοποιεί την απόφαση έγκρισης του πρακτικού σε όλους τους προσφέροντες και παρέχει πρόσβαση στα υποβληθέντα στοιχεία των λοιπών συμμετεχόντων. Κατά της απόφασης αυτής χωρεί ένσταση, κατά τα οριζόμενα στην παράγραφο 4.3 της παρούσης.

ι) Επισημαίνεται ότι, σε περίπτωση που οι προσφορές έχουν την ίδια ακριβώς τιμή (ισότιμες), η αναθέτουσα αρχή επιλέγει τον (προσωρινό) ανάδοχο με κλήρωση μεταξύ των οικονομικών φορέων που υπέβαλαν ισότιμες προσφορές. Η κλήρωση γίνεται ενώπιον της Επιτροπής Διαγωνισμού και παρουσία των οικονομικών φορέων που υπέβαλαν τις ισότιμες προσφορές, σε ημέρα και ώρα που θα τους γνωστοποιηθεί μέσω της λειτουργικότητας “επικοινωνία” του υποσυστήματος.

4.2 Πρόσκληση υποβολής δικαιολογητικών προσωρινού αναδόχου/ Κατακύρωση/ Πρόσκληση για υπογραφή σύμβασης

α) Μετά την αξιολόγηση των προσφορών, η αναθέτουσα αρχή προσκαλεί, στο πλαίσιο της σχετικής ηλεκτρονικής διαδικασίας σύναψης σύμβασης και μέσω της λειτουργικότητας της «Επικοινωνίας», τον προσωρινό ανάδοχο να υποβάλει εντός προθεσμίας 10 ημερών¹⁹ από την κοινοποίηση της σχετικής έγγραφης κοινοποίησης σε αυτόν τα προβλεπόμενα στις κείμενες διατάξεις δικαιολογητικά προσωρινού αναδόχου και τα αποδεικτικά έγγραφα νομιμοποίησης²⁰.

β) Τα δικαιολογητικά του προσωρινού αναδόχου υποβάλλονται από τον οικονομικό φορέα ηλεκτρονικά, μέσω της λειτουργικότητας της «Επικοινωνίας» στην αναθέτουσα αρχή.

γ) Αν δεν υποβληθούν τα παραπάνω δικαιολογητικά ή υπάρχουν ελλείψεις σε αυτά που υποβλήθηκαν και ο προσωρινός ανάδοχος υποβάλλει εντός της προθεσμίας της παραγράφου (α) αίτημα προς την Επιτροπή Διαγωνισμού για την παράταση της προθεσμίας υποβολής, το οποίο συνοδεύεται με αποδεικτικά έγγραφα από τα οποία να αποδεικνύεται ότι έχει αιτηθεί τη χορήγηση των δικαιολογητικών, η αναθέτουσα αρχή παρατείνει την προθεσμία υποβολής των δικαιολογητικών για όσο χρόνο απαιτηθεί για τη χορήγηση των δικαιολογητικών από τις αρμόδιες αρχές.

Το παρόν εφαρμόζεται και στις περιπτώσεις που η αναθέτουσα αρχή τυχόν ζητήσει την προσκόμιση δικαιολογητικών κατά τη διαδικασία αξιολόγησης των προσφορών και πριν από το στάδιο κατακύρωσης, κατ' εφαρμογή της διάταξης του άρθρου 79 παράγραφος 5 εδάφιο α) ν. 4412/2016, τηρουμένων των αρχών της ίσης μεταχείρισης και της διαφάνειας²¹.

Εντός τριών (3) εργασιμών ημερών από την ηλεκτρονική υποβολή των ως άνω στοιχείων και δικαιολογητικών, σύμφωνα με τα ανωτέρω υπό β) και γ) αναφερόμενα, προσκομίζονται υποχρεωτικά από τον οικονομικό φορέα στην αναθέτουσα αρχή, σε έντυπη μορφή και σε σφραγισμένο φάκελο, τα έγγραφα που απαιτείται να προσκομισθούν σε πρωτότυπη μορφή, σύμφωνα με τις διατάξεις του άρθρου 11 παρ. 2 του ν. 2690/1999 "Κώδικας Διοικητικής Διαδικασίας", όπως τροποποιήθηκε με τις διατάξεις του άρθρου 1 παρ. 2 του ν. 4250/2014.

δ) Αν κατά τον έλεγχο των παραπάνω δικαιολογητικών διαπιστωθεί ότι:

Ι) τα στοιχεία που δηλώθηκαν με το Τυποποιημένο Έντυπο Υπεύθυνης Δήλωσης (ΤΕΥΔ), είναι ψευδή ή ανακριβή ή

ii) αν δεν υποβληθούν στο προκαθορισμένο χρονικό διάστημα τα απαιτούμενα πρωτότυπα ή αντίγραφα, των παραπάνω δικαιολογητικών, ή

ii) αν από τα δικαιολογητικά που προσκομίσθηκαν νομίμως και εμπροθέσμως, δεν αποδεικνύονται οι όροι και οι προϋποθέσεις συμμετοχής σύμφωνα με τα άρθρα 21, 22 και 23 της παρούσας,²²

απορρίπτεται η προσφορά του προσωρινού αναδόχου, καταπίπτει υπέρ της αναθέτουσας αρχής η εγγύηση συμμετοχής του και η κατακύρωση γίνεται στον προσφέροντα που υπέβαλε την αμέσως επόμενη πλέον συμφέρουσα από οικονομική άποψη προσφορά βάσει της τιμής τηρουμένης της ανωτέρω διαδικασίας.

Σε περίπτωση έγκαιρης και προσηκούσας ενημέρωσης της αναθέτουσας αρχής για μεταβολές στις προϋποθέσεις τις οποίες ο προσωρινός ανάδοχος είχε δηλώσει με το Τυποποιημένο Έντυπο Υπεύθυνης Δήλωσης (ΤΕΥΔ) ότι πληροί και οι οποίες επήλθαν ή για τις οποίες έλαβε γνώση ο προσωρινός ανάδοχος μετά την δήλωση και μέχρι την ημέρα της ειδοποίησης/πρόσκλησης για την προσκόμιση των δικαιολογητικών κατακύρωσης (οψιγενείς μεταβολές), δεν καταπίπτει υπέρ της αναθέτουσας αρχής η εγγύηση συμμετοχής του, που είχε προσκομισθεί, σύμφωνα με το άρθρο 15 της παρούσας.

Αν κανένας από τους προσφέροντες δεν υπέβαλε αληθή ή ακριβή δήλωση, ή αν κανένας από τους προσφέροντες δεν προσκομίζει ένα ή περισσότερα από τα απαιτούμενα δικαιολογητικά, ή αν κανένας από τους προσφέροντες δεν αποδείξει ότι πληροί τα κριτήρια ποιοτικής επιλογής του άρθρου 22, η διαδικασία σύναψης της σύμβασης ματαιώνεται.

Η διαδικασία ελέγχου των ως άνω δικαιολογητικών ολοκληρώνεται με τη σύνταξη πρακτικού από την Επιτροπή Διαγωνισμού, στο οποίο αναγράφεται η τυχόν συμπλήρωση δικαιολογητικών κατά τα οριζόμενα στην παράγραφο (γ) του παρόντος άρθρου²³. Η Επιτροπή, στη συνέχεια, το κοινοποιεί, μέσω της «λειτουργικότητας της «Επικοινωνίας», στην αναθέτουσα αρχή για τη λήψη απόφασης.

Η αναθέτουσα αρχή προβαίνει, μετά την έγκριση του ανωτέρω πρακτικού, στην κοινοποίηση της απόφασης κατακύρωσης, μαζί με αντίγραφο όλων των πρακτικών, σε κάθε προσφέροντα που δεν έχει αποκλεισθεί οριστικά,²⁴ εκτός από τον προσωρινό ανάδοχο, σύμφωνα με τις κείμενες διατάξεις, μέσω της λειτουργικότητας της «Επικοινωνίας», και επιπλέον αναρτά τα Δικαιολογητικά του προσωρινού αναδόχου στον χώρο «Συνημμένα Ηλεκτρονικού Διαγωνισμού».

ε) Η σύναψη της σύμβασης επέρχεται με την κοινοποίηση της απόφασης κατακύρωσης στον προσωρινό ανάδοχο σύμφωνα με τα οριζόμενα στο άρθρο 105 ως ακολούθως :

Μετά την άπρακτη πάροδο της προθεσμίας άσκησης προδικαστικής προσφυγής ή, σε περίπτωση άσκησής της, όταν παρέλθει άπρακτη η προθεσμία άσκησης αίτησης αναστολής κατά της απόφασης της Α.Ε.Π.Π. και, σε περίπτωση άσκησης αίτησης αναστολής κατά της απόφασης της Α.Ε.Π.Π., όταν

εκδοθεί απόφαση επί της αίτησης, με την επιφύλαξη της χορήγησης προσωρινής διαταγής, σύμφωνα με τα οριζόμενα στο τελευταίο εδάφιο της παραγράφου 4 του άρθρου 372 του ν. 4412/2016 και, μετά την ολοκλήρωση του προσυμβατικού ελέγχου από το Ελεγκτικό Συνέδριο, εφόσον απαιτείται, σύμφωνα με τα άρθρα 35 και 36 του ν. 4129/2013, ο προσωρινός ανάδοχος, υποβάλλει, εφόσον απαιτείται, υπεύθυνη δήλωση, μετά από σχετική πρόσκληση της αναθέτουσας αρχής, μέσω της λειτουργικότητας της “Επικοινωνίας” του υποσυστήματος. Στην υπεύθυνη δήλωση, η οποία υπογράφεται κατά τα οριζόμενα στο άρθρο 23 της παρούσας, δηλώνεται ότι, δεν έχουν επέλθει στο πρόσωπό του οψιγενείς μεταβολές, κατά την έννοια του άρθρου 104 του ν. 4412/2016, προκειμένου να διαπιστωθεί ότι δεν έχουν εκλείψει οι προϋποθέσεις συμμετοχής του άρθρου 21, ότι εξακολουθούν να πληρούνται τα κριτήρια επιλογής του άρθρου 22 και ότι δεν συντρέχουν οι λόγοι αποκλεισμού του ίδιου άρθρου. Η υπεύθυνη δήλωση ελέγχεται από την Επιτροπή Διαγωνισμού, η οποία συντάσσει πρακτικό που συνοδεύει τη σύμβαση²⁵.

Μέσω της λειτουργικότητας της “Επικοινωνίας” του υποσυστήματος κοινοποιείται η απόφαση κατακύρωσης στον προσωρινό ανάδοχο²⁶. Με την ίδια απόφαση καλείται ο ανάδοχος όπως προσέλθει σε ορισμένο τόπο και χρόνο για την υπογραφή του συμφωνητικού, θέτοντάς του η αναθέτουσα αρχή προθεσμία που δεν μπορεί να υπερβαίνει τις είκοσι (20) ημέρες από την κοινοποίηση ειδικής ηλεκτρονικής πρόσκλησης, μέσω της λειτουργικότητας της “Επικοινωνίας” του υποσυστήματος, προσκομίζοντας, και την απαιτούμενη εγγυητική επιστολή καλής εκτέλεσης. Η εν λόγω κοινοποίηση επιφέρει τα έννομα αποτελέσματα της απόφασης κατακύρωσης, σύμφωνα με οριζόμενα στην παρ. 3 του άρθρου 105 του ν.4412/2016.

Εάν ο ανάδοχος δεν προσέλθει να υπογράψει το συμφωνητικό, μέσα στην προθεσμία που ορίζεται στην ειδική πρόσκληση, κηρύσσεται έκπτωτος, καταπίπτει υπέρ της αναθέτουσας αρχής η εγγύηση συμμετοχής του και ακολουθείται η διαδικασία του άρθρου 4.2.γ της παρούσας για τον προσφέροντα που υπέβαλε την αμέσως επόμενη πλέον συμφέρουσα από οικονομική άποψη προσφορά βάσει τιμής²⁷. Αν κανένας από τους προσφέροντες δεν προσέλθει για την υπογραφή του συμφωνητικού, η διαδικασία σύναψης της σύμβασης ματαιώνεται, σύμφωνα με την περίπτωση β της παραγράφου 1 του άρθρου 106 του ν. 4412/2016.

4.3 Προδικαστικές Προσφυγές/ Προσωρινή δικαστική προστασία

Κάθε ενδιαφερόμενος, ο οποίος έχει ή είχε συμφέρον να του ανατεθεί η συγκεκριμένη σύμβαση και έχει ή είχε υποστεί ή ενδέχεται να υποστεί ζημία από εκτελεστή πράξη ή παράλειψη της αναθέτουσας αρχής κατά παράβαση της νομοθεσίας της Ευρωπαϊκής Ένωσης ή της εσωτερικής νομοθεσίας, δικαιούται να ασκήσει προδικαστική προσφυγή ενώπιον της ΑΕΠΠ κατά της σχετικής πράξης ή παράλειψης της αναθέτουσας αρχής, προσδιορίζοντας ειδικώς τις νομικές και πραγματικές αιτιάσεις που δικαιολογούν το αίτημά του²⁸.

Σε περίπτωση προσφυγής κατά πράξης της αναθέτουσας αρχής, η προθεσμία για την άσκηση της προδικαστικής προσφυγής είναι:

(α) δέκα (10) ημέρες από την κοινοποίηση της προσβαλλόμενης πράξης στον ενδιαφερόμενο οικονομικό φορέα αν η πράξη κοινοποιήθηκε με ηλεκτρονικά μέσα ή τηλεομοιοτυπία ή

(β) δεκαπέντε (15) ημέρες από την κοινοποίηση της προσβαλλόμενης πράξης σε αυτόν αν χρησιμοποιήθηκαν άλλα μέσα επικοινωνίας, άλλως

γ) δέκα (10) ημέρες από την πλήρη, πραγματική ή τεκμαιρόμενη, γνώση της πράξης που βλάπτει τα συμφέροντα του ενδιαφερόμενου οικονομικού φορέα.

Σε περίπτωση παράλειψης, η προθεσμία για την άσκηση της προδικαστικής προσφυγής είναι δεκαπέντε (15) ημέρες από την επομένη της συντέλεσης της προσβαλλόμενης παράλειψης²⁹.

Η προδικαστική προσφυγή, με βάση και τα όσα προβλέπονται στο π.δ. 39/2017, κατατίθεται ηλεκτρονικά βάσει του τυποποιημένου εντύπου και μέσω της λειτουργικότητας «Επικοινωνία» του υποσυστήματος προς την Αναθέτουσα Αρχή, επιλέγοντας κατά περίπτωση την ένδειξη «Προδικαστική Προσφυγή» και επισυνάπτοντας το σχετικό έγγραφο σύμφωνα με την παρ. 3 του άρθρου 8 της υπ' αρ. 117384/26-10-2017 Κ.Υ.Α.

Για το παραδεκτό της άσκησης της προδικαστικής προσφυγής κατατίθεται παράβολο από τον προσφεύγοντα υπέρ του Δημοσίου, κατά τα ειδικά οριζόμενα στο άρθρο 363 του ν. 4412/2016, το οποίο επιστρέφεται στον προσφεύγοντα σε περίπτωση ολικής ή μερικής αποδοχής της προσφυγής του ή σε περίπτωση που πριν την έκδοση της απόφασης της ΑΕΠΠ επί της προσφυγής, η αναθέτουσα αρχή ανακαλεί την προσβαλλόμενη πράξη ή προβαίνει στην οφειλόμενη ενέργεια.

Η προθεσμία για την άσκηση της προδικαστικής προσφυγής και η άσκησή της κωλύουν τη σύναψη της σύμβασης επί ποινή ακυρότητας, η οποία διαπιστώνεται με απόφαση της ΑΕΠΠ μετά από άσκηση προσφυγής, σύμφωνα με το [άρθρο 368](#) του ν. 4412/2016.

Η προηγούμενη παράγραφος δεν εφαρμόζεται στην περίπτωση που, κατά τη διαδικασία σύναψης της παρούσας σύμβασης, υποβληθεί μόνο μία (1) προσφορά³⁰.

Κατά τα λοιπά, η άσκηση της προδικαστικής προσφυγής δεν κωλύει την πρόοδο της διαγωνιστικής διαδικασίας, εκτός αν ζητηθούν προσωρινά μέτρα προστασίας κατά το άρθρο 366 του ν.4412/2016.

Η αναθέτουσα αρχή, μέσω της λειτουργίας της «Επικοινωνίας»:

α. Κοινοποιεί την προδικαστική προσφυγή σε κάθε ενδιαφερόμενο τρίτο σύμφωνα με τα προβλεπόμενα στην περ. α της παρ. 1 του άρθρου 365 του ν. 4412/2016 και την περ. α της παρ. 1 του άρθρου 9 του π.δ. 39/2017.

β. Ειδοποιεί, παρέχει πρόσβαση στο σύνολο των στοιχείων του διαγωνισμού και διαβιβάζει στην Αρχή Εξέτασης Προδικαστικών Προσφυγών (ΑΕΠΠ) τα προβλεπόμενα στην περ. β' της παρ. 1 του άρθρου 365 του ν. 4412/2016, σύμφωνα και με την παρ. 1 του άρθρου 9 του π.δ. 39/2017

Η ΑΕΠΠ αποφαινεται αιτιολογημένα επί της βασιμότητας των προβαλλόμενων πραγματικών και νομικών ισχυρισμών της προσφυγής και των ισχυρισμών της αναθέτουσας αρχής και, σε περίπτωση παρέμβασης, των ισχυρισμών του παρεμβαίνοντος και δέχεται (εν όλω ή εν μέρει) ή απορρίπτει την προσφυγή με απόφασή της, η οποία εκδίδεται μέσα σε αποκλειστική προθεσμία είκοσι (20) ημερών από την ημέρα εξέτασης της προσφυγής³¹.

Σε περίπτωση συμπληρωματικής αιτιολογίας επί της προσβαλλόμενης πράξης, αυτή υποβάλλεται έως και δέκα (10) ημέρες πριν την συζήτηση της προσφυγής και κοινοποιείται αυθημερόν στον προσφεύγοντα μέσω της πλατφόρμας του ΕΣΗΔΗΣ ή αν αυτό δεν είναι εφικτό με οποιοδήποτε πρόσφορο μέσο. Υπομνήματα επί των απόψεων και της συμπληρωματικής αιτιολογίας της Αναθέτουσας Αρχής κατατίθενται μέσω της πλατφόρμας του ΕΣΗΔΗΣ έως πέντε (5) ημέρες πριν από τη συζήτηση της προσφυγής³².

Η άσκηση της προδικαστικής προσφυγής αποτελεί προϋπόθεση για την άσκηση των ένδικων βοηθημάτων της αίτησης αναστολής και της αίτησης ακύρωσης του άρθρου 372 του ν. 4412/2016 κατά των εκτελεστών πράξεων ή παραλείψεων της αναθέτουσας αρχής.

Όποιος έχει έννομο συμφέρον μπορεί να ζητήσει την αναστολή της εκτέλεσης της απόφασης της ΑΕΠΠ και την ακύρωσή της ενώπιον του αρμοδίου δικαστηρίου³³. Δικαίωμα άσκησης των ίδιων ενδίκων βοηθημάτων έχει και η αναθέτουσα αρχή, αν η ΑΕΠΠ κάνει δεκτή την προδικαστική προσφυγή. Με τα ένδικα βοηθήματα της αίτησης αναστολής και της αίτησης ακύρωσης λογίζονται ως συμπροσβαλλόμενες με την απόφαση της ΑΕΠΠ και όλες οι συναφείς προς την ανωτέρω απόφαση πράξεις ή παραλείψεις της αναθέτουσας αρχής, εφόσον έχουν εκδοθεί ή

συντελεστεί αντιστοίχως έως τη συζήτηση της αίτησης αναστολής ή την πρώτη συζήτηση της αίτησης ακύρωσης.

Η άσκηση της αίτησης αναστολής δεν εξαρτάται από την προηγούμενη άσκηση της αίτησης ακύρωσης.

Η αίτηση αναστολής κατατίθεται στο αρμόδιο δικαστήριο μέσα σε προθεσμία δέκα (10) ημερών από την κοινοποίηση ή την πλήρη γνώση³⁴ της απόφασης επί της προδικαστικής προσφυγής και συζητείται το αργότερο εντός τριάντα (30) ημερών από την κατάθεσή της. Για την άσκηση της αιτήσεως αναστολής κατατίθεται το προβλεπόμενο παράβολο, σύμφωνα με τα ειδικότερα οριζόμενα στο άρθρο 372 παρ. 4 του ν. 4412/2016.

Η άσκηση αίτησης αναστολής κωλύει τη σύναψη της σύμβασης, εκτός εάν με την προσωρινή διαταγή ο αρμόδιος δικαστής αποφανθεί διαφορετικά.

Άρθρο 5: Έγγραφα της σύμβασης κατά το στάδιο της εκτέλεσης - Σειρά ισχύος

Σχετικά με την υπογραφή της σύμβασης, ισχύουν τα προβλεπόμενα στην παρ. 5 άρθρου 105 και 135 του ν. 4412/2016.

Τα έγγραφα της σύμβασης με βάση τα οποία θα εκτελεσθεί το έργο είναι τα αναφερόμενα παρακάτω. Σε περίπτωση ασυμφωνίας των περιεχομένων σε αυτά όρων, η σειρά ισχύος καθορίζεται ως κατωτέρω.

1. Το συμφωνητικό.
2. Η παρούσα Διακήρυξη.
3. Η Οικονομική Προσφορά.
4. Το Τιμολόγιο Δημοπράτησης
5. Η Ειδική Συγγραφή Υποχρεώσεων (Ε.Σ.Υ.).
6. Η Τεχνική Συγγραφή Υποχρεώσεων (Τ.Σ.Υ) με τις Τεχνικές Προδιαγραφές και τα Παραρτήματα τους,
7. Η Τεχνική Περιγραφή (Τ.Π.).
8. Ο Προϋπολογισμός Δημοπράτησης.
9. Οι εγκεκριμένες μελέτες του έργου.
10. Το εγκεκριμένο Χρονοδιάγραμμα κατασκευής του έργου.

Άρθρο 6: Γλώσσα διαδικασίας

- 6.1. Τα έγγραφα της σύμβασης συντάσσονται υποχρεωτικά στην ελληνική γλώσσα και προαιρετικά και σε άλλες γλώσσες, συνολικά ή μερικά. Σε περίπτωση ασυμφωνίας μεταξύ των τμημάτων των εγγράφων της σύμβασης που έχουν συνταχθεί σε περισσότερες γλώσσες, επικρατεί η ελληνική έκδοση. Τυχόν ενστάσεις υποβάλλονται στην ελληνική γλώσσα.
- 6.2. Οι προσφορές και τα περιλαμβανόμενα σε αυτές στοιχεία, καθώς και τα αποδεικτικά έγγραφα συντάσσονται στην ελληνική γλώσσα ή συνοδεύονται από επίσημη μετάφρασή τους στην ελληνική γλώσσα.
- 6.3. Στα αλλοδαπά δημόσια έγγραφα και δικαιολογητικά εφαρμόζεται η Συνθήκη της Χάγης της 5.10.1961, που κυρώθηκε με το ν. 1497/1984 (ΑΨ88). Ειδικά τα αλλοδαπά ιδιωτικά έγγραφα συνοδεύονται από μετάφρασή τους στην ελληνική γλώσσα επικυρωμένη είτε από πρόσωπο αρμόδιο κατά τις διατάξεις της εθνικής νομοθεσίας είτε από πρόσωπο κατά νόμο αρμόδιο της χώρας στην οποία έχει συνταχθεί έγγραφο³⁵. Επίσης, γίνονται υποχρεωτικά αποδεκτά ευκρινή

φωτοαντίγραφα εγγράφων που έχουν εκδοθεί από αλλοδαπές αρχές και έχουν επικυρωθεί από δικηγόρο, σύμφωνα με τα προβλεπόμενα στην παρ. 2 περ. β του άρθρου 11 του ν. 2690/1999 "Κώδικας Διοικητικής Διαδικασίας", αντικαταστάθηκε ως άνω με το άρθρο 1 παρ.2 του ν.4250/2014.

- 6.4. Ενημερωτικά και τεχνικά φυλλάδια και άλλα έντυπα-εταιρικά ή μη - με ειδικό τεχνικό περιεχόμενο μπορούν να υποβάλλονται σε άλλη γλώσσα, χωρίς να συνοδεύονται από μετάφραση στην ελληνική
- 6.5. Η επικοινωνία με την αναθέτουσα αρχή, καθώς και μεταξύ αυτής και του αναδόχου, θα γίνονται υποχρεωτικά στην ελληνική γλώσσα.

Άρθρο 7: Εφαρμοστέα νομοθεσία

- 7.1. Για τη δημοπράτηση του έργου, την εκτέλεση της σύμβασης και την κατασκευή του, εφαρμόζονται οι διατάξεις των παρακάτω νομοθετημάτων, όπως ισχύουν:
- του ν. 4472/2017 (Α'74) και ιδίως των άρθρων 118 και 119,
 - του ν. 4412/2016 «Δημόσιες Συμβάσεις Έργων, Προμηθειών και Υπηρεσιών (προσαρμογή στις Οδηγίες 201/24/E και 2014/25/EE)» (Α' 147),
 - ~~- του ν. 4314/2014 (Α' 265) "Α) Για τη διαχείριση, τον έλεγχο και την εφαρμογή αναπτυξιακών παρεμβάσεων για την προγραμματική περίοδο 2014-2020, Β) Ενσωμάτωση της Οδηγίας 2012/17 του Ευρωπαϊκού Κοινοβουλίου και του Συμβουλίου της 13ης Ιουνίου 2012 (EE L 156/16.6.2012) στο ελληνικό δίκαιο, τροποποίηση του ν. 3419/2005 (Α' 297) και άλλες διατάξεις" και του ν. 3614/2007 (Α' 267) «Διαχείριση, έλεγχος και εφαρμογή αναπτυξιακών παρεμβάσεων για την προγραμματική περίοδο 2007-2013», και του ν. 3614/2007 (Α' 267) «Διαχείριση, έλεγχος και εφαρμογή αναπτυξιακών παρεμβάσεων για την προγραμματική περίοδο 2007-2013»³⁶~~
 - του ν. 4278/2014 (Α'157) και ειδικότερα το άρθρο 59 «Άρση περιορισμών συμμετοχής εργοληπτικών επιχειρήσεων σε δημόσια έργα»,
 - του ν. 4270/2014 (Α' 143) «Αρχές δημοσιονομικής διαχείρισης και εποπτείας (ενσωμάτωση της Οδηγίας 2011/85/EE) - δημόσιο λογιστικό και άλλες διατάξεις», όπως ισχύει
 - του ν. 4250/2014 «Διοικητικές Απλουστεύσεις - Καταργήσεις, Συγχωνεύσεις Νομικών Προσώπων και Υπηρεσιών του Δημοσίου Τομέα-Τροποποίηση Διατάξεων του π.δ. 318/1992 (Α'161) και λοιπές ρυθμίσεις» (Α' 74) και ειδικότερα το άρθρο 1 αυτού,
 - του ν. 4129/2013 (Α' 52) «Κύρωση του Κώδικα Νόμων για το Ελεγκτικό Συνέδριο»,
 - του άρθρου 26 του ν.4024/2011 (Α 226) «Συγκρότηση συλλογικών οργάνων της διοίκησης και ορισμός των μελών τους με κλήρωση»,³⁷
 - του ν. 4013/2011 (Α' 204) «Σύσταση ενιαίας Ανεξάρτητης Αρχής Δημοσίων Συμβάσεων και Κεντρικού Ηλεκτρονικού Μητρώου Δημοσίων Συμβάσεων...»,
 - του ν. 3861/2010 (Α' 112) «Ενίσχυση της διαφάνειας με την υποχρεωτική ανάρτηση νόμων και πράξεων των κυβερνητικών, διοικητικών και αυτοδιοικητικών οργάνων στο διαδίκτυο "Πρόγραμμα Διαύγεια" και άλλες διατάξεις»,
 - των παραγράφων 4 και 5 του άρθρου 20, των άρθρων 80-110, της παραγράφου 1α του άρθρου 176 ν. 3669/2008 (Α' 116) «Κύρωση της Κωδικοποίησης της νομοθεσίας κατασκευής δημοσίων έργων» (ΚΔΕ),
 - του ν. 3548/2007 (Α' 68) «Καταχώριση δημοσιεύσεων των φορέων του Δημοσίου στο νομαρχιακό και τοπικό Τύπο και άλλες διατάξεις»,
 - του ν. 2690/1999 (Α' 45) "Κύρωση του Κώδικα Διοικητικής Διαδικασίας και άλλες διατάξεις"
 - του π.δ 80/2016 "Ανάληψη υποχρεώσεων από τους διατάκτες" (Α' 145)³⁸
 - του π.δ 28/2015 (Α' 34) "Κωδικοποίηση διατάξεων για την πρόσβαση σε δημόσια έγγραφα και στοιχεία",
 - Της με αριθ. ΔΝΣ/61034/ΦΝ 466/29-12-2017 Απόφασης του Υπουργού Υποδομών και Μεταφορών «Κατάρτιση, τήρηση και λειτουργία του Μητρώου μελών επιτροπών διαδικασιών σύναψης δημοσίων συμβάσεων έργων, μελετών και παροχής τεχνικών και λοιπών συναφών

επιστημονικών υπηρεσιών (ΜΗ.Μ.Ε.Δ.) της παρ. 8 (η) του άρθρου 221 του ν. 4412/2016» (Β 4841), όπως τροποποιήθηκε με την όμοια απόφαση ΥΑ ΔΝΣ/οικ.21137/ΦΝ 466/2-5-2018 (Β 1511).

- Της με αριθ. 50844/11-5-2018 Απόφασης του Υπουργού Οικονομίας και Ανάπτυξης «Συγκρότηση και ορισμός μελών γνωμοδοτικής επιτροπής επί της επάρκειας των ληφθέντων επανορθωτικών μέτρων οικονομικών φορέων προς απόδειξη της αξιοπιστίας τους» (ΥΟΔΔ 279), όπως τροποποιήθηκε με την όμοια απόφαση 77868 - 18/07/2018 (ΥΟΔΔ 441).

της με αρ. 117384/26-10-2017 Κοινής Υπουργικής Απόφασης (3821 Β) «Ρυθμίσεις τεχνικών ζητημάτων που αφορούν την ανάθεση των Δημοσίων Συμβάσεων έργων, μελετών, και παροχής τεχνικών και λοιπών συναφών επιστημονικών υπηρεσιών σχετικά με χρήση των επιμέρους εργαλείων και διαδικασιών του Εθνικού Συστήματος Ηλεκτρονικών Δημοσίων Συμβάσεων (Ε.Σ.Η.ΔΗ.Σ.)».

- της με αρ. 57654/2017 Υπουργικής Απόφασης (Β' 1781) «Ρύθμιση ειδικότερων θεμάτων λειτουργίας και διαχείρισης του Κεντρικού Ηλεκτρονικού Μητρώου Δημοσίων Συμβάσεων (ΚΗΜΔΗΣ) του Υπουργείου Οικονομίας και Ανάπτυξης»,

- της με αρ. 56902/215/19-5-2017 Υπουργικής Απόφασης (Β' 1924) «Τεχνικές λεπτομέρειες και διαδικασίες λειτουργίας του Εθνικού Συστήματος Ηλεκτρονικών Δημοσίων Συμβάσεων (Ε.Σ.Η.ΔΗ.Σ.)»,

-

7.2 Ο ν. 3310/2005 "Μέτρα για τη διασφάλιση της διαφάνειας και την αποτροπή καταστρατηγήσεων κατά τη διαδικασία σύναψης δημοσίων συμβάσεων" (Α' 30), όπως τροποποιήθηκε με το ν. 3414/2005 (Α' 279), για τη διασταύρωση των στοιχείων του αναδόχου με τα στοιχεία του Ε.Σ.Ρ., το π.δ. 82/1996 (Α 66) «Ονομαστικοποίηση ων μετοχών Ελληνικών Ανωνύμων Εταιρειών που μετέχουν στις διαδικασίες ανάληψης έργων ή προμηθειών του Δημοσίου ή των νομικών προσώπων του ευρύτερου δημόσιου τομέα», η κοινή απόφαση των Υπουργών Ανάπτυξης και Επικρατείας υπ' αριθμ. 20977/2007 (Β' 1673) σχετικά με τα "Δικαιολογητικά για την τήρηση των μητρώων του Ν.3310/2005, όπως τροποποιήθηκε με το Ν.3414/2005".³⁹, καθώς και η απόφαση του Υφυπουργού Οικονομίας και Οικονομικών υπ' αριθμ.1108437/2565/ΔΟΣ/2005 (Β 1590) "Καθορισμός χωρών στις οποίες λειτουργούν εξωχώριες εταιρίες".

7.3 Οι διατάξεις του ν. 2859/2000 (Α' 248) «Κύρωση Κώδικα Φόρου Προστιθέμενης Αξίας».

7.4 Οι σε εκτέλεση των ανωτέρω διατάξεων εκδοθείσες κανονιστικές πράξεις⁴⁰, καθώς και λοιπές διατάξεις που αναφέρονται ρητά ή απορρέουν από τα οριζόμενα στα συμβατικά τεύχη της παρούσας καθώς και το σύνολο των διατάξεων του ασφαλιστικού, εργατικού, περιβαλλοντικού και φορολογικού δικαίου και γενικότερα κάθε διάταξη (Νόμος, Π.Δ., Υ.Α.) και ερμηνευτική εγκύκλιος που διέπει την ανάθεση και εκτέλεση του έργου της παρούσας σύμβασης, έστω και αν δεν αναφέρονται ρητά.

7.5 Προσθήκες και εν γένει προσαρμογές άρθρων της διακήρυξης (πέραν των όσων ήδη προβλέπονται ρητώς στο κείμενο της πρότυπης διακήρυξης) μπορούν να προστίθενται και να περιλαμβάνονται, μόνο εφόσον είναι απόλυτα συμβατές με την ισχύουσα κάθε φορά νομοθεσία.

Άρθρο 8: Χρηματοδότηση του Έργου, Φόροι, Δασμοί, κ.λ.π.- Πληρωμή Αναδόχου

8.1. Το έργο χρηματοδοτείται από τα ανταποδοτικά τέλη και περιλαμβάνεται στο Τεχνικό Πρόγραμμα που εγκρίθηκε με την υπ' αριθ. 1686/26-11-2019 {ΑΔΑ:} Απόφαση

Δημοτικού Συμβουλίου και στον Προϋπολογισμό του Δήμου Θεσσαλονίκης του έτους 2019, με την ένδειξη Κ.Α.: **20/7325.38.01** με τίτλο **«Ενίσχυση ηλεκτροφωτισμού υπαίθριων αθλητικών εγκαταστάσεων.»**⁴¹

Το έργο υπόκειται στις κρατήσεις⁴² που προβλέπονται για τα έργα αυτά, περιλαμβανομένης της κράτησης ύψους 0,07 % υπέρ των λειτουργικών αναγκών της Ενιαίας Ανεξάρτητης Αρχής Δημοσίων Συμβάσεων, σύμφωνα με το άρθρο 4 παρ 3 ν. 4013/2011, όπως τροποποιήθηκε από το άρθρο 44 του ν. 4605/2019, της κράτησης ύψους 0,07 % υπέρ των λειτουργικών αναγκών της Αρχής Εξέτασης Προδικαστικών Προσφυγών, σύμφωνα με το άρθρο 350 παρ. 3 του ν. 4412/2016, καθώς και της κράτησης 6%, σύμφωνα με τις διατάξεις του άρθρου 53 παρ. 7 περ. θ' του ν. 4412/2016 και της υπ' αριθμ. ΔΝΣγ/οικ.42217/ΦΝ466/12.6.2017 απόφασης του Υπουργού Υποδομών και Μεταφορών (Β' 2235).

- 8.2.** Τα γενικά έξοδα, όφελος κ.λ.π. του Αναδόχου και οι επιβαρύνσεις από φόρους, δασμούς κ.λ.π. καθορίζονται στο αντίστοιχο άρθρο της Ε.Σ.Υ. Ο Φ.Π.Α. βαρύνει τον Κύριο του Έργου.
- 8.3.** Οι πληρωμές θα γίνονται σύμφωνα με το άρθρο 152 του ν. 4412/2016 και το αντίστοιχο άρθρο της Ε.Σ.Υ. Η πληρωμή του εργολαβικού τιμήματος θα γίνεται σε EURO.

Άρθρο 9: Συμπλήρωση - αποσαφήνιση πληροφοριών και δικαιολογητικών

Η αναθέτουσα αρχή⁴³ μπορεί, κατά τη διαδικασία αξιολόγησης των προσφορών, να καλέσει τους οικονομικούς φορείς, μέσω της λειτουργικότητας της "Επικοινωνίας" του υποσυστήματος να συμπληρώσουν ή να διευκρινίσουν τα έγγραφα ή δικαιολογητικά που έχουν υποβάλει, συμπεριλαμβανομένης και της οικονομικής τους προσφοράς, μέσα σε εύλογη προθεσμία, η οποία δεν μπορεί να είναι μικρότερη από επτά (7) ημέρες από την ημερομηνία κοινοποίησης σε αυτούς της σχετικής πρόσκλησης, σύμφωνα με τα ειδικότερα οριζόμενα στις διατάξεις των άρθρων 102 και 103 του ν. 4412/2016 και του άρθρου 13 της υπ' αρ. 117384/26-10-2017 Κ.Υ.Α.

Οποιαδήποτε διευκρίνιση ή συμπλήρωση που υποβάλλεται από τους προσφέροντες ή υποψηφίους, χωρίς να έχει ζητηθεί από την αναθέτουσα αρχή⁴⁴, δεν λαμβάνεται υπόψη.

Άρθρο 10: Απόφαση ανάληψης υποχρέωσης - Έγκριση δέσμευσης πίστωσης

Για την παρούσα διαδικασία έχει εκδοθεί η με αρ.πρωτ.250441/06-12-2019 Απόφαση Έγκρισης Δαπάνης και ανάληψης πολυετούς υποχρέωσης (ΑΔΑ: Ψ0Ρ3ΩΡ5-Π6Φ) και (ΑΔΑΜ: 19REQ005980742) με την οποία : εγκρίνεται η δαπάνη ποσού **620.268,00** για την εκτέλεση του έργου **«Ενίσχυση ηλεκτροφωτισμού υπαίθριων αθλητικών εγκαταστάσεων»** η οποία αναλύεται α) ποσό 120.000,00€ για το έτος 2020 και β) ποσό 500.268,00€ για το έτος 2021 σε βάρος του Κ.Α. 20/7325.38.01, (πηγή χρηματοδότησης: Ανταποδοτικά τέλη) της Δ/σης Βιώσιμης Κινητικότητας και Δικτύων του σκέλους των εξόδων του Προϋπολογισμού του Δήμου Θεσσαλονίκης οικονομικού έτους 2020-2021.

Αριθμός Πρότασης Ανάληψης Υποχρέωσης: - Υπηρεσίας 20.

και με αρ. καταχώρηση στο βιβλίο εγκρίσεων και εντολών πληρωμής της Δ.Ο.Υ. (συμπληρώνεται και ο αριθμός της απόφασης έγκρισης της πολυετούς ανάληψης σε περίπτωση που η δαπάνη εκτείνεται σε περισσότερα του ενός οικονομικά έτη, σύμφωνα με το άρθρο 4 παρ. 4 του π.δ 80/2016).⁴⁵

ΚΕΦΑΛΑΙΟ Β'

Άρθρο 11: Τίτλος, προϋπολογισμός, τόπος, περιγραφή και ουσιώδη χαρακτηριστικά του έργου

Τίτλος του έργου

Ο τίτλος του έργου είναι:

« Ενίσχυση ηλεκτροφωτισμού υπαίθριων αθλητικών εγκαταστάσεων ».

11.1. Προϋπολογισμός Δημοπράτησης του έργου (εκτιμώμενη αξία της σύμβασης)

Ο προϋπολογισμός δημοπράτησης του έργου ανέρχεται σε⁴⁶ 620.268,00 Ευρώ και αναλύεται σε:

A) ΗΛΕΚΤΡΟΛΟΓΙΚΕΣ ΕΡΓΑΣΙΕΣ		307.604,00
B) ΕΡΓΑΣΙΕΣ ΟΙΚΟΔΟΜΙΚΕΣ		55.200,00
Γ) ΕΡΓΑΣΙΕΣ ΠΡΑΣΙΝΟΥ		4.651,00
Αθροισμα		367.455,90
Προστίθεται ΓΕ & ΟΕ	18,00%	66.142,06
Αθροισμα		433.597,96
Απρόβλεπτα	15,00%	65.039,69
Αθροισμα		498.637,65
Πρόβλεψη αναθεώρησης		1.578,48
Αθροισμα		500.216,13
ΦΠΑ	24,00%	120.051,87
ΓΕΝΙΚΟ ΣΥΝΟΛΟ		620.268,00

Δαπάνη Εργασιών.....

Γενικά έξοδα και Όφελος εργολάβου (Γ.Ε.+Ο.Ε.)

Απρόβλεπτα⁴⁷ (ποσοστού επί της δαπάνης εργασιών και του κονδυλίου Γ.Ε.+Ο.Ε.)
....., που αναλώνονται σύμφωνα με τους όρους του άρθρου 156 παρ. 3.(α) του ν.
4412/2016.

.....⁴⁸

Στο ανωτέρω ποσό προβλέπεται αναθεώρηση στις τιμές ποσού..... σύμφωνα με το
άρθρο 153 του ν. 4412/2016.

Ρήτρα πρόσθετης καταβολής (πριμ), σύμφωνα με το άρθρο 149 του ν. 4412/2016
(εφόσον προβλέπεται).

Η παρούσα σύμβαση δεν υποδιαιρείται σε τμήματα και ανατίθεται ως ενιαίο σύνολο για
τους ακόλουθους λόγους⁴⁹

(ή υποδιαιρείται στα κάτωθι τμήματα/επιμέρους έργα:-

.....

.....

.....

τα οποία ανατίθενται με διακριτές συμβάσεις).

11.2. Τύπος εκτέλεσης του έργου

Το έργο θα εκτελεστεί :

1. ΔΗΜΟΤΙΚΟ ΓΗΠΕΔΟ ΠΟΔΟΣΦΑΙΡΟΥ ΜΑΛΑΚΟΠΗΣ
2. Αλάνα Τούμπας (Γ. Λαμπράκη & Κλεάνθους 57) – 2 ΓΗΠΕΔΑ ΜΠΑΣΚΕΤ
3. Γαλοπούλου (Πλατεία Γαλοπούλου) - 1 ΓΗΠΕΔΟ ΜΠΑΣΚΕΤ
4. Φαίδρας (Χαριλάου, πίσω από Θ5 γηπέδου Κλ. Βικελίδης) – 1 ΓΗΠΕΔΟ ΜΠΑΣΚΕΤ
5. Πόντου (Άγιος Θεράποντας) – 1 ΓΗΠΕΔΟ ΜΠΑΣΚΕΤ
6. Δορυλαίου (Α. Τούμπα) – 1 ΓΗΠΕΔΟ ΜΠΑΣΚΕΤ
7. Αμφιπόλεως (Αμφιπόλεως & Πυλαίας Κ. Τούμπα) – 1 ΓΗΠΕΔΟ ΜΠΑΣΚΕΤ
8. Κίμωνος Βόγα (Σαλαμίνα) – 1 ΓΗΠΕΔΟ ΜΠΑΣΚΕΤ
9. Πάρκο Δικαστηρίων – 1 ΓΗΠΕΔΟ ΜΠΑΣΚΕΤ
10. Καισαρείας – 1 ΓΗΠΕΔΟ ΜΠΑΣΚΕΤ
11. Πάρκο Νέας Ελβετίας (εντός του Πάρκου) – 1 ΓΗΠΕΔΟ ΜΠΑΣΚΕΤ
12. Πύλη Αξιού (Ξηροκρήνη) - 1 ΓΗΠΕΔΟ ΜΠΑΣΚΕΤ
13. Γήπεδο 5Χ5 (Ελευθερίας 2, Τριανδρία) – 1 ΓΗΠΕΔΟ ΠΟΔΟΣΦΑΙΡΟΥ

.....

11.3. Περιγραφή και ουσιώδη χαρακτηριστικά του έργου

Με το έργο προβλέπεται η αντικατάσταση των παλαιών φωτιστικών σωμάτων και προβολέων, με προβολείς τεχνολογίας LED (ασύμμετρης δέσμης) στις θέσεις που επισημαίνονται στα σχέδια, οι οποίες καλύπτουν τις απαιτήσεις φωτισμού των γηπέδων σύμφωνα με την φωτοτεχνική μελέτη για κάθε γήπεδο. Αν οι ιστοί παρουσιάζουν μεγάλη φθορά και επικινδυνότητα, όπως ρωγμές (τσιμεντένιοι) ή οξείδωση (μεταλλικοί) στον κορμό τους, καθίσταται απαραίτητη η καθαίρεση και η αντικατάστασή τους με νέους μεταλλικούς ιστούς ύψους 5, 9 ή 12 μέτρων. Στους ιστούς που έχουν μικρή φθορά θα πραγματοποιηθεί συντήρηση αυτών. Η αποξήλωση και η συντήρηση των ιστών και των φωτιστικών σωμάτων θα γίνει σε συνεννόηση με την Υπηρεσία. Ακόμη θα γίνει χρήση των υπάρχουσών υποδομών (σωλήνων όδευσης, καλωδίων πινάκων) όπου αυτές είναι σε καλή κατάσταση για τη μείωση του κόστους κατασκευής του έργου. Σε διαφορετική περίπτωση θα κατασκευασθεί νέο υπόγειο δίκτυο υποδομής (πίνακες, σωλήνες, φρεάτια, βάσεις, καλωδιώσεις, γειώσεις κλπ.) ηλεκτροφωτισμού στις υπαίθριες αθλητικές εγκαταστάσεις. Τα υλικά και οι εργασίες θα είναι σύμφωνα με τις τεχνικές προδιαγραφές και τα επισυναπτόμενα σχέδια της μελέτης και του ΕΛΟΤ HD384. Στόχος μας είναι η βελτίωση του φωτισμού στους δημοτικούς υπαίθριους αθλητικούς χώρους, η αναβάθμιση του αστικού εξοπλισμού, η βελτίωση των συνθηκών άθλησης σε αυτούς, η αύξηση του αισθήματος ασφάλειας και η εξοικονόμηση ενέργειας προς όφελος των δημοτών της πόλης της Θεσσαλονίκης.

Επισημαίνεται ότι, το φυσικό και οικονομικό αντικείμενο των δημοπρατούμενων έργων δεν πρέπει να μεταβάλλεται ουσιωδώς κατά τη διάρκεια εκτέλεσης της σύμβασης, κατά τα οριζόμενα στην παρ. 4 του άρθρου 132 ν. 4412/2016. Δυνατότητα μεταβολής υφίσταται, μόνο υπό τις προϋποθέσεις των άρθρων 132⁵⁰ και 156 ν. 4412/2016.

Επιτρέπεται η χρήση των «επί έλασσον» δαπανών με τους ακόλουθους όρους και περιορισμούς:

- Δεν τροποποιείται το «βασικό σχέδιο» της προκήρυξης, ούτε οι προδιαγραφές του έργου, όπως περιγράφονται στα συμβατικά τεύχη, ούτε καταργείται ομάδα εργασιών της αρχικής σύμβασης.
- Δεν θίγεται η πληρότητα, ποιότητα και λειτουργικότητα του έργου.
- Δεν χρησιμοποιείται για την πληρωμή νέων εργασιών που δεν υπήρχαν στην αρχική σύμβαση.
- Δεν υπερβαίνει η δαπάνη αυτή, κατά τον τελικό εγκεκριμένο Ανακεφαλαιωτικό Πίνακα Εργασιών του έργου, ποσοστό είκοσι τοις εκατό (20%) της συμβατικής δαπάνης ομάδας εργασιών του έργου ούτε, αθροιστικά, ποσοστό δέκα τοις εκατό (10%) της δαπάνης της αρχικής αξίας σύμβασης χωρίς Φ.Π.Α., αναθεώρηση τιμών και απρόβλεπτες δαπάνες. Στην αθροιστική αυτή ανακεφαλαιώση λαμβάνονται υπόψη μόνο οι μεταφορές δαπάνης από μία ομάδα εργασιών σε άλλη.

Τα ποσά που εξοικονομούνται, εφόσον υπερβαίνουν τα ανωτέρω όρια (20% ή και 10%), μειώνουν ισόποσα τη δαπάνη της αξίας σύμβασης χωρίς Φ.Π.Α., αναθεωρήσεις και απρόβλεπτες δαπάνες. Για τη χρήση των «επί έλασσον δαπανών» απαιτείται σε κάθε περίπτωση η σύμφωνη γνώμη του Τεχνικού Συμβουλίου, ύστερα από εισήγηση του φορέα υλοποίησης. Ο προϋπολογισμός των έργων στα οποία εφαρμόζεται η παράγραφος αυτή αναλύεται σε Ομάδες εργασιών, οι οποίες συντίθενται από εργασίες που υπάγονται σε ενιαία υποσύνολα του τεχνικού αντικειμένου των έργων, έχουν παρόμοιο τρόπο κατασκευής και επιδέχονται το ίδιο ποσοστό έκπτωσης στις τιμές μονάδας τους. Με απόφαση του Υπουργού Υποδομών και Μεταφορών, η οποία μετά την έκδοσή της θα έχει εφαρμογή σε όλα τα ως άνω έργα, προσδιορίζονται οι ομάδες εργασιών ανά κατηγορία έργων.

Άρθρο 12: Προθεσμία εκτέλεσης του έργου

Η συνολική προθεσμία εκτέλεσης του έργου, ορίζεται σε **δώδεκα (12) μήνες** από την ημέρα υπογραφής της σύμβασης⁵¹.

Οι αποκλειστικές και ενδεικτικές τμηματικές προθεσμίες του έργου αναφέρονται στην Ε.Σ.Υ.

Άρθρο 13: Διαδικασία σύναψης σύμβασης - Όροι υποβολής προσφορών

- 13.1** Η επιλογή του Αναδόχου, θα γίνει σύμφωνα με την «ανοικτή διαδικασία» του άρθρου 27 του ν. 4412/2016 και υπό τις προϋποθέσεις του νόμου αυτού.
- 13.2** Η οικονομική προσφορά των διαγωνιζομένων, θα συνταχθεί και υποβληθεί σύμφωνα με τα οριζόμενα στο άρθρο 95 παρ. 2.(α) του ν. 4412/2016 .
- 13.3** Κάθε προσφέρων μπορεί να υποβάλει μόνο μία προσφορά.⁵²
- 13.4** Δεν επιτρέπεται η υποβολή εναλλακτικών προσφορών.⁵³
- 13.5** Δεν γίνονται δεκτές προσφορές για μέρος του αντικειμένου της σύμβασης.

Άρθρο 14: Κριτήριο Ανάθεσης

Κριτήριο για την ανάθεση της σύμβασης είναι η πλέον συμφέρουσα από οικονομική άποψη προσφορά μόνο βάσει τιμής (χαμηλότερη τιμή).

Άρθρο 15: Εγγύηση συμμετοχής

- 15.1** Για την συμμετοχή στον διαγωνισμό απαιτείται η κατάθεση από τους συμμετέχοντες οικονομικούς φορείς, κατά τους όρους της παρ. 1 α) του άρθρου 72 του ν. 4412/2016, εγγυητικής επιστολής συμμετοχής, που ανέρχεται στο ποσό των **δέκα χιλιάδων τεσσάρων ευρώ και τριάντα δύο λεπτών (10.004,32)**.⁵⁴ Στην περίπτωση ένωσης οικονομικών φορέων, η εγγύηση συμμετοχής περιλαμβάνει και τον όρο ότι η εγγύηση καλύπτει τις υποχρεώσεις όλων των οικονομικών φορέων που συμμετέχουν στην ένωση.
- 15.2** Οι εγγυητικές επιστολές συμμετοχής περιλαμβάνουν, σύμφωνα με το άρθρο 72 παρ. 4 του ν. 4412/2016, κατ' ελάχιστον τα ακόλουθα στοιχεία :
- α) την ημερομηνία έκδοσης,
 - β) τον εκδότη,
 - γ) τον κύριο του έργου ή το φορέα κατασκευής του έργου προς τον οποίο απευθύνονται- **Δήμος Θεσσαλονίκης**
 - δ) τον αριθμό της εγγύησης,
 - ε) το ποσό που καλύπτει η εγγύηση,
 - στ) την πλήρη επωνυμία, τον Α.Φ.Μ. και τη διεύθυνση του οικονομικού φορέα υπέρ του οποίου εκδίδεται η εγγύηση (στην περίπτωση ένωσης αναγράφονται όλα τα παραπάνω για κάθε μέλος της ένωσης),
 - ζ) τους όρους ότι: αα) η εγγύηση παρέχεται ανέκκλητα και ανεπιφύλακτα, ο δε εκδότης παραιτείται του δικαιώματος της διαιρέσεως και της διζήσεως, και ββ) ότι σε περίπτωση κατάπτωσης αυτής, το ποσό της κατάπτωσης υπόκειται στο εκάστοτε ισχύον τέλος χαρτοσήμου,
 - η) τα στοιχεία της διακήρυξης (αριθμός, έτος, τίτλος έργου) και την καταληκτική ημερομηνία υποβολής προσφορών,
 - θ) την ημερομηνία λήξης ή τον χρόνο ισχύος της εγγύησης,
 - ι) την ανάληψη υποχρέωσης από τον εκδότη της εγγύησης να καταβάλει το ποσό της εγγύησης ολικά ή μερικά εντός πέντε (5) ημερών μετά από απλή έγγραφη ειδοποίηση εκείνου προς τον οποίο απευθύνεται.
- (Στο σημείο αυτό γίνεται παραπομπή στα σχετικά υποδείγματα, εφόσον υπάρχουν).
- 15.3** Η εγγύηση συμμετοχής πρέπει να ισχύει τουλάχιστον για τριάντα (30) ημέρες μετά τη λήξη του χρόνου ισχύος της προσφοράς του άρθρου 19 της παρούσας, δηλαδή να έχει χρόνο ισχύος τουλάχιστον εννέα (9) μήνες και τριάντα ημέρες από την ημερομηνία υποβολής προσφοράς, άλλως η προσφορά απορρίπτεται. Η αναθέτουσα αρχή μπορεί, πριν τη λήξη της προσφοράς, να ζητά από τον προσφέροντα να παρατείνει, πριν τη λήξη τους, τη διάρκεια ισχύος της προσφοράς και της εγγύησης συμμετοχής.
- 15.4** Η εγγύηση συμμετοχής καταπίπτει, υπέρ του κυρίου του έργου, μετά από γνώμη του Τεχνικού Συμβουλίου αν ο προσφέρων αποσύρει την προσφορά του κατά τη διάρκεια ισχύος αυτής και στις περιπτώσεις του άρθρου 4.2 της παρούσας. Η ένσταση του αναδόχου κατά της αποφάσεως δεν αναστέλλει την είσπραξη του ποσού της εγγυήσεως.
- 15.5** Η εγγύηση συμμετοχής επιστρέφεται στον ανάδοχο με την προσκόμιση της εγγύησης

καλής εκτέλεσης.

Η εγγύηση συμμετοχής επιστρέφεται στους λοιπούς προσφέροντες, σύμφωνα με τα ειδικότερα οριζόμενα στο άρθρο 72 του ν. 4412/2016⁵⁵.

Άρθρο 16: Χορήγηση Προκαταβολής – Ρήτρα πρόσθετης καταβολής (Πριμ)⁵⁶

16.1⁵⁷ προβλέπεται η χορήγηση προκαταβολής στον Ανάδοχο⁵⁸

16.2 προβλέπεται η πληρωμή πριμ στην παρούσα σύμβαση

Άρθρο 17: Εγγυήσεις καλής εκτέλεσης και λειτουργίας του έργου

17.1 Για την υπογραφή της σύμβασης απαιτείται η παροχή εγγύησης καλής εκτέλεσης, σύμφωνα με το άρθρο 72 παρ. 1 β) του ν.4412/2016, το ύψος της οποίας καθορίζεται σε ποσοστό 5% επί της αξίας της σύμβασης, χωρίς Φ.Π.Α. και κατατίθεται πριν ή κατά την υπογραφή της σύμβασης. Η εγγύηση καλής εκτέλεσης καταπίπτει στην περίπτωση παράβασης των όρων της σύμβασης, όπως αυτή ειδικότερα ορίζει.

Σε περίπτωση τροποποίησης της σύμβασης κατά το άρθρο 132 ν. 4412/2016, η οποία συνεπάγεται αύξηση της συμβατικής αξίας, ο ανάδοχος είναι υποχρεωμένος να καταθέσει πριν την τροποποίηση, συμπληρωματική εγγύηση το ύψος της οποίας ανέρχεται σε ποσοστό 5% επί του ποσού της αύξησης χωρίς ΦΠΑ.

Η εγγύηση καλής εκτέλεσης της σύμβασης καλύπτει συνολικά και χωρίς διακρίσεις την εφαρμογή όλων των όρων της σύμβασης και κάθε απαίτηση της αναθέτουσας αρχής ή του κυρίου του έργου έναντι του αναδόχου.

Η εγγύηση καλής εκτέλεσης καταπίπτει υπέρ του κυρίου του έργου, με αιτιολογημένη απόφαση του Προϊσταμένου της Διευθύνουσας Υπηρεσίας, ιδίως μετά την οριστικοποίηση της έκπτωσης του αναδόχου. Η ένσταση του αναδόχου κατά της αποφάσεως δεν αναστέλλει την είσπραξη του ποσού της εγγυήσεως.

Οι εγγυητικές επιστολές καλής εκτέλεσης περιλαμβάνουν κατ' ελάχιστον τα αναφερόμενα στην παράγραφο 15.2 της παρούσας και επιπρόσθετα, τον αριθμό και τον τίτλο της σχετικής σύμβασης .

~~17.2 Εγγύηση καλής λειτουργίας~~

.....⁵⁹

Άρθρο 17Α: Έκδοση εγγυητικών

17.A.1. Οι εγγυητικές επιστολές των άρθρων 15, 16 και 17 εκδίδονται από πιστωτικά ή χρηματοδοτικά ιδρύματα ή ασφαλιστικές επιχειρήσεις κατά την έννοια των περιπτώσεων β και γ της παρ. 1 του άρθρου 14 του ν. 4364/ 2016 (Α 3) που λειτουργούν νόμιμα στα κράτη- μέλη της Ένωσης ή του Ευρωπαϊκού Οικονομικού Χώρου ή στα κράτη-μέρη της ΣΔΣ και έχουν, σύμφωνα με τις ισχύουσες διατάξεις, το δικαίωμα αυτό. Μπορούν, επίσης, να εκδίδονται από το Ε.Τ.Α.Α. - Τ.Σ.Μ.Ε.Δ.Ε. ή να παρέχονται με γραμμάτιο του Ταμείου Παρακαταθηκών και Δανείων, με παρακατάθεση σε αυτό του αντίστοιχου χρηματικού ποσού.⁶⁰

Αν συσταθεί παρακαταθήκη με γραμμάτιο παρακατάθεσης χρεογράφων στο Ταμείο

Παρακαταθηκών και Δανείων, τα τοκομερίδια ή μερίσματα που λήγουν κατά τη διάρκεια της εγγύησης επιστρέφονται μετά τη λήξη τους στον υπέρ ου η εγγύηση οικονομικό φορέα.

17.A.2 Οι εγγυητικές επιστολές εκδίδονται κατ' επιλογή του οικονομικού φορέα/ αναδόχου από έναν ή περισσότερους εκδότες της παραπάνω παραγράφου, ανεξαρτήτως του ύψους των.

Εάν η εγγύηση εκδοθεί από αλλοδαπό πιστωτικό ίδρυμα μπορεί να συνταχθεί σε μία από τις επίσημες γλώσσες της Ευρωπαϊκής Ένωσης, αλλά θα συνοδεύεται απαραίτητα από μετάφραση στην ελληνική γλώσσα, σύμφωνα και με τα ειδικότερα οριζόμενα στο άρθρο 6.3. της παρούσας.

Η αναθέτουσα αρχή επικοινωνεί με τους φορείς που φέρονται να έχουν εκδώσει τις εγγυητικές επιστολές, προκειμένου να διαπιστώσει την εγκυρότητά τους⁶¹.

Άρθρο 18: Ημερομηνία και ώρα λήξης της προθεσμίας υποβολής των προσφορών- αποσφράγισης

Ως ημερομηνία και ώρα λήξης της προθεσμίας υποβολής των προσφορών⁶² ορίζεται η, ημέρα..... και ώρα..... κατά τις προβλέψεις του άρθρου 121 § 1 του ν. 4412/2016, όπως τροποποιήθηκε από το άρθρο 43 §19 του ν. 4605/2019.

Ως ημερομηνία και ώρα ηλεκτρονικής αποσφράγισης των προσφορών ορίζεται η....., ημέρα..... και ώρα⁶³

Αν, για λόγους ανωτέρας βίας ή για τεχνικούς λόγους δεν διενεργηθεί η αποσφράγιση κατά την ορισθείσα ημέρα ή αν μέχρι τη μέρα αυτή δεν έχει υποβληθεί καμία προσφορά, η αποσφράγιση και η καταληκτική ημερομηνία αντίστοιχα μετατίθενται σε οποιαδήποτε άλλη ημέρα, με απόφαση της αναθέτουσας αρχής. Η απόφαση αυτή κοινοποιείται στους προσφέροντες, μέσω της λειτουργικότητας "Επικοινωνία", πέντε (5) τουλάχιστον εργάσιμες ημέρες πριν τη νέα ημερομηνία, και αναρτάται στο ΚΗΜΔΗΣ, στην ιστοσελίδα της αναθέτουσας αρχής, εφόσον διαθέτει, καθώς και στον ειδικό, δημόσια προσβάσιμο, χώρο "ηλεκτρονικοί διαγωνισμοί" της πύλης www.promitheus.gov.gr του ΕΣΗΔΗΣ. Αν και στη νέα αυτή ημερομηνία δεν καταστεί δυνατή η αποσφράγιση των προσφορών ή δεν υποβληθούν προσφορές, μπορεί να ορισθεί και νέα ημερομηνία, εφαρμοζόμενων κατά τα λοιπά των διατάξεων των δύο προηγούμενων εδαφίων.

Άρθρο 19: Χρόνος ισχύος προσφορών

Κάθε υποβαλλόμενη προσφορά δεσμεύει τον συμμετέχοντα στον διαγωνισμό κατά τη διάταξη του άρθρου 97 του ν. 4412/2016, για διάστημα εννέα (9) μηνών⁶⁴, από την ημερομηνία λήξης της προθεσμίας υποβολής των προσφορών.

Η αναθέτουσα αρχή μπορεί, πριν τη λήξη του χρόνου ισχύος της προσφοράς, να ζητά από τους προσφέροντες να παρατείνουν τη διάρκεια ισχύος της προσφοράς τους και της εγγύησης συμμετοχής.

Άρθρο 20: Δημοσιότητα/ Δαπάνες δημοσίευσης

1. Η προκήρυξη σύμβασης ⁶⁵ (ΑΔΑΜ 2019- -.....) και η παρούσα Διακήρυξη δημοσιεύθηκε στο ΚΗΜΔΗΣ (ΑΔΑΜ.....).
2. Η Διακήρυξη αναρτάται και στην ιστοσελίδα της αναθέτουσας αρχής (www.thessaloniki.gr), ~~(εφόσον υπάρχει)~~, σύμφωνα με το άρθρο 2 της παρούσας.
3. Περίληψη της παρούσας Διακήρυξης δημοσιεύεται στον Ελληνικό Τύπο⁶⁶, σύμφωνα με το άρθρο 66 ν. 4412/2016 και αναρτάται στο πρόγραμμα “Διαύγεια” diavgeia.gov.gr,

Τα έξοδα των εκ της κείμενης νομοθεσίας απαραίτητων δημοσιεύσεων της προκήρυξης της δημοπρασίας στην οποία αναδείχθηκε ανάδοχος, βαρύνουν τον ίδιο και εισπράττονται με τον πρώτο λογαριασμό πληρωμής του έργου. Τα έξοδα δημοσιεύσεων των τυχόν προηγούμενων διαγωνισμών για την ανάθεση του ίδιου έργου, καθώς και τα έξοδα των μη απαραίτητων εκ του νόμου δημοσιεύσεων βαρύνουν την αναθέτουσα αρχή και καταβάλλονται από τις πιστώσεις του έργου.

Άρθρο 20Α: Διαβούλευση επί των δημοσιευμένων εγγράφων της σύμβασης⁶⁷

.....

ΚΕΦΑΛΑΙΟ Γ

Η σύμβαση ανατίθεται βάσει του κριτηρίου του άρθρου 14 της παρούσας, σε προσφέροντα ο οποίος δεν αποκλείεται από τη συμμετοχή βάσει της παρ. Α του άρθρου 22 της παρούσας και πληροί τα κριτήρια επιλογής των παρ. Β, Γ, Δ και Ε του άρθρου 22 της παρούσας.

Άρθρο 21: Δικαιούμενοι συμμετοχής στη διαδικασία σύναψης σύμβασης

21. 1 Δικαίωμα συμμετοχής έχουν φυσικά ή νομικά πρόσωπα, ή ενώσεις αυτών⁶⁸ που δραστηριοποιούνται σε **έργα κατηγορίας Οικοδομικών και Ηλεκτρομηχανολογικών**⁶⁹ και που είναι εγκατεστημένα σε:

- α) σε κράτος-μέλος της Ένωσης,
- β) σε κράτος-μέλος του Ευρωπαϊκού Οικονομικού Χώρου (Ε.Ο.Χ.),
- γ) σε τρίτες χώρες που έχουν υπογράψει και κυρώσει τη ΣΔΣ, στο βαθμό που η υπό ανάθεση δημόσια σύμβαση καλύπτεται από τα Παραρτήματα 1, 2, 4 και 5 και τις γενικές σημειώσεις του σχετικού με την Ένωση Προσαρτήματος Ι της ως άνω Συμφωνίας, καθώς και
- δ) σε τρίτες χώρες που δεν εμπίπτουν στην περίπτωση γ της παρούσας παραγράφου και έχουν συνάψει διμερείς ή πολυμερείς συμφωνίες με την Ένωση σε θέματα διαδικασιών ανάθεσης δημοσίων συμβάσεων.

21.2 Οικονομικός φορέας συμμετέχει είτε μεμονωμένα είτε ως μέλος ένωσης.⁷⁰

21.3 Οι ενώσεις οικονομικών φορέων συμμετέχουν υπό τους όρους των παρ. 2, 3 και 4 του άρθρου 19 και των παρ. 1 (ε) και 3 (β) του άρθρου 76 του ν. 4412/2016.

Δεν απαιτείται από τις εν λόγω ενώσεις να περιβληθούν συγκεκριμένη νομική μορφή για την υποβολή προσφοράς. Σε περίπτωση που η ένωση αναδειχθεί ανάδοχος η νομική της μορφή πρέπει να είναι τέτοια που να εξασφαλίζεται η ύπαρξη ενός και μοναδικού φορολογικού μητρώου για την ένωση (πχ κοινοπραξία).

Άρθρο 22: Κριτήρια ποιοτικής επιλογής

Οι μεμονωμένοι προσφέροντες πρέπει να ικανοποιούν όλα τα κριτήρια ποιοτικής επιλογής.

Στην περίπτωση ένωσης οικονομικών φορέων, ισχύουν τα εξής :

- αναφορικά με τις απαιτήσεις του άρθρου 22 Α της παρούσας, αυτές θα πρέπει να ικανοποιούνται από κάθε μέλος της ένωσης
- αναφορικά με τις απαιτήσεις του άρθρου 22.Β της παρούσας, κάθε μέλος της ένωσης θα πρέπει να είναι εγγεγραμμένο στο σχετικό επαγγελματικό μητρώο, σύμφωνα με τα ειδικότερα στο ως άνω άρθρο, τουλάχιστον σε μια από τις κατηγορίες που αφορά στο υπό ανάθεση έργο. Περαιτέρω, αθροιστικά πρέπει να καλύπτονται όλες οι κατηγορίες του έργου.

22.Α. Λόγοι αποκλεισμού

Κάθε προσφέρων **αποκλείεται** από τη συμμετοχή σε διαδικασία σύναψης σύμβασης, εφόσον συντρέχει στο πρόσωπό του (αν πρόκειται για μεμονωμένο φυσικό ή νομικό πρόσωπο) ή σε ένα από τα μέλη του (αν πρόκειται περί ένωσης οικονομικών φορέων) ένας από τους λόγους των παρακάτω περιπτώσεων:

22.Α.1. Όταν υπάρχει εις βάρος του αμετάκλητη⁷¹ καταδικαστική απόφαση για έναν από τους ακόλουθους λόγους:

- α) **συμμετοχή σε εγκληματική οργάνωση**, όπως αυτή ορίζεται στο άρθρο 2 της απόφασης-πλαίσιο

2008/841/ΔΕΥ του Συμβουλίου της 24ης Οκτωβρίου 2008, για την καταπολέμηση του οργανωμένου εγκλήματος(ΕΕ L 300 της 11.11.2008 σ.42),

β) δωροδοκία, όπως ορίζεται στο άρθρο 3 της σύμβασης περί της καταπολέμησης της διαφθοράς στην οποία ενέχονται υπάλληλοι των Ευρωπαϊκών Κοινοτήτων ή των κρατών-μελών της Ένωσης (ΕΕ C 195 της 25.6.1997, σ. 1) και στην παράγραφο 1 του άρθρου 2 της απόφασης-πλαίσιο 2003/568/ΔΕΥ του Συμβουλίου της 22ας Ιουλίου 2003, για την καταπολέμηση της δωροδοκίας στον ιδιωτικό τομέα (ΕΕ L 192 της 31.7.2003, σ. 54), καθώς και όπως ορίζεται στην κείμενη νομοθεσία ή στο εθνικό δίκαιο του οικονομικού φορέα,

γ) απάτη, κατά την έννοια του άρθρου 1 της σύμβασης σχετικά με την προστασία των οικονομικών συμφερόντων των Ευρωπαϊκών Κοινοτήτων (ΕΕ C 316 της 27.11.1995, σ. 48), η οποία κυρώθηκε με το ν. 2803/2000 (Α²48),

δ) τρομοκρατικά εγκλήματα ή εγκλήματα συνδεόμενα με τρομοκρατικές δραστηριότητες, όπως ορίζονται, αντιστοίχως, στα άρθρα 1 και 3 της απόφασης-πλαίσιο 2002/475/ΔΕΥ του Συμβουλίου της 13ης Ιουνίου 2002, για την καταπολέμηση της τρομοκρατίας (ΕΕ L 164 της 22.6.2002, σ. 3) ή ηθική αυτουργία ή συνέργεια ή απόπειρα διάπραξης εγκλήματος, όπως ορίζονται στο άρθρο 4 αυτής,

ε) νομιμοποίηση εσόδων από παράνομες δραστηριότητες ή χρηματοδότηση της τρομοκρατίας, όπως αυτές ορίζονται στο άρθρο 1 της Οδηγίας 2005/60/ΕΚ του Ευρωπαϊκού Κοινοβουλίου και του Συμβουλίου της 26ης Οκτωβρίου 2005, σχετικά με την πρόληψη της χρησιμοποίησης του χρηματοπιστωτικού συστήματος για τη νομιμοποίηση εσόδων από παράνομες δραστηριότητες και τη χρηματοδότηση της τρομοκρατίας (ΕΕ L 309 της 25.11.2005, σ. 15), η οποία ενσωματώθηκε στην εθνική νομοθεσία με το ν. 3691/2008 (Α²166),

στ) παιδική εργασία και άλλες μορφές εμπορίας ανθρώπων, όπως ορίζονται στο άρθρο 2 της Οδηγίας 2011/36/ΕΕ του Ευρωπαϊκού Κοινοβουλίου και του Συμβουλίου της 5ης Απριλίου 2011, για την πρόληψη και την καταπολέμηση της εμπορίας ανθρώπων και για την προστασία των θυμάτων της, καθώς και για την αντικατάσταση της απόφασης-πλαίσιο 2002/629/ΔΕΥ του Συμβουλίου (ΕΕ L 101 της 15.4.2011, σ. 1), η οποία ενσωματώθηκε στην εθνική νομοθεσία με το ν. 4198/2013 (Α²215).

Ο οικονομικός φορέας αποκλείεται επίσης όταν το πρόσωπο εις βάρος του οποίου εκδόθηκε αμετάκλητη καταδικαστική απόφαση είναι μέλος του διοικητικού, διευθυντικού ή εποπτικού οργάνου του εν λόγω οικονομικού φορέα ή έχει εξουσία εκπροσώπησης, λήψης αποφάσεων ή ελέγχου σε αυτό.

Στις περιπτώσεις εταιρειών περιορισμένης ευθύνης (Ε.Π.Ε.), προσωπικών εταιρειών (Ο.Ε. Ε.Ε.) και Ιδιωτικών Κεφαλαιουχικών Εταιρειών (Ι.Κ.Ε), η υποχρέωση του προηγούμενου εδαφίου, αφορά τους διαχειριστές.

Στις περιπτώσεις ανωνύμων εταιρειών (Α.Ε.), η υποχρέωση του προηγούμενου εδαφίου αφορά τον Διευθύνοντα Σύμβουλο, καθώς και όλα τα μέλη του Διοικητικού Συμβουλίου.

Στις περιπτώσεις των συνεταιρισμών, η εν λόγω υποχρέωση αφορά τα μέλη του Διοικητικού Συμβουλίου⁷².

22.Α.2 Όταν ο προσφέρων έχει αθετήσει τις υποχρεώσεις του όσον αφορά στην καταβολή φόρων ή εισφορών κοινωνικής ασφάλισης και αυτό έχει διαπιστωθεί από δικαστική ή διοικητική απόφαση με τελεσίδικη και δεσμευτική ισχύ, σύμφωνα με διατάξεις της χώρας όπου είναι εγκατεστημένος ή την εθνική νομοθεσία ή/και η αναθέτουσα αρχή μπορεί να αποδείξει με τα κατάλληλα μέσα ότι ο προσφέρων έχει αθετήσει τις υποχρεώσεις του όσον αφορά την καταβολή φόρων ή εισφορών κοινωνικής ασφάλισης.

Αν ο προσφέρων είναι Έλληνας πολίτης ή έχει την εγκατάστασή του στην Ελλάδα, οι υποχρεώσεις του που αφορούν τις εισφορές κοινωνικής ασφάλισης καλύπτουν, τόσο την κύρια, όσο και την

επικουρική ασφάλιση.

Δεν αποκλείεται ο προσφέρων, όταν έχει εκπληρώσει τις υποχρεώσεις του, είτε καταβάλλοντας τους φόρους ή τις εισφορές κοινωνικής ασφάλισης που οφείλει, συμπεριλαμβανομένων, κατά περίπτωση, των δεδουλευμένων τόκων ή των προστίμων, είτε υπαγόμενος σε δεσμευτικό διακανονισμό για την καταβολή τους.

22.A.2α Η αναθέτουσα αρχή γνωρίζει ή μπορεί να αποδείξει με τα κατάλληλα μέσα ότι έχουν επιβληθεί σε βάρος του οικονομικού φορέα, μέσα σε χρονικό διάστημα δύο (2) ετών πριν από την ημερομηνία λήξης της προθεσμίας υποβολής προσφοράς:

αα) τρεις (3) πράξεις επιβολής προστίμου από τα αρμόδια ελεγκτικά όργανα του Σώματος Επιθεώρησης Εργασίας για παραβάσεις της εργατικής νομοθεσίας που χαρακτηρίζονται, σύμφωνα με την υπουργική απόφαση 2063/Δ1632/2011 (Β266), όπως εκάστοτε ισχύει, ως «υψηλής» ή «πολύ υψηλής» σοβαρότητας, οι οποίες προκύπτουν αθροιστικά από τρεις (3) διενεργηθέντες ελέγχους, ή ββ) δύο (2) πράξεις επιβολής προστίμου από τα αρμόδια ελεγκτικά όργανα του Σώματος Επιθεώρησης Εργασίας για παραβάσεις της εργατικής νομοθεσίας που αφορούν την αδήλωτη εργασία, οι οποίες προκύπτουν αθροιστικά από δύο (2) διενεργηθέντες ελέγχους.

Οι υπό αα) και ββ) κυρώσεις πρέπει να έχουν αποκτήσει τελεσίδικη και δεσμευτική ισχύ⁷³.

~~**22.A.3 α)** Κατ'εξαίρεση, για τους πιο κάτω επιτακτικούς λόγους δημόσιου συμφέροντος⁷⁴ (όπως δημόσιας υγείας ή προστασίας του περιβάλλοντος, οι οποίοι συμπληρώνονται από την αναθέτουσα αρχή) δεν εφαρμόζονται οι παράγραφοι 22.A.1, και 22.A.2.~~

~~**β)** Κατ'εξαίρεση, όταν ο αποκλεισμός είναι σαφώς δυσανάλογος, ιδίως όταν μόνο μικρά ποσά των φόρων ή των εισφορών κοινωνικής ασφάλισης δεν έχουν καταβληθεί ή όταν ο προσφέρων ενημερώθηκε σχετικά με το ακριβές ποσό που οφείλεται λόγω αθέτησης των υποχρεώσεών του όσον αφορά στην καταβολή φόρων ή εισφορών κοινωνικής ασφάλισης σε χρόνο κατά τον οποίο δεν είχε τη δυνατότητα να λάβει μέτρα, σύμφωνα με το τελευταίο εδάφιο της περ. β' της παρ. 2 του άρθρου 73 ν. 4412/2016, πριν από την εκπνοή της προθεσμίας υποβολής προσφοράς του άρθρου 18 της παρούσας, δεν εφαρμόζεται⁷⁵ η παράγραφος 22.A.2.~~

22.A.4. Αποκλείεται από τη συμμετοχή στην παρούσα διαδικασία σύναψης δημόσιας σύμβασης προσφέρων σε οποιαδήποτε από τις ακόλουθες καταστάσεις:⁷⁶

(α) έχει αθετήσει τις υποχρεώσεις που προβλέπονται στην παρ. 2 του άρθρου 18 του ν. 4412/2016, —

(β) εάν ο οικονομικός φορέας τελεί υπό πτώχευση ή έχει υπαχθεί σε διαδικασία εξυγίανσης ή ειδικής εκκαθάρισης ή τελεί υπό αναγκαστική διαχείριση από εκκαθαριστή ή από το δικαστήριο ή έχει υπαχθεί σε διαδικασία πτωχευτικού συμβιβασμού ή έχει αναστείλει τις επιχειρηματικές του δραστηριότητες ή εάν βρίσκεται σε οποιαδήποτε ανάλογη κατάσταση προκύπτουσα από παρόμοια διαδικασία, προβλεπόμενη σε εθνικές διατάξεις νόμου. Η αναθέτουσα αρχή μπορεί να μην αποκλείει έναν οικονομικό φορέα, ο οποίος βρίσκεται σε μια εκ των καταστάσεων που αναφέρονται στην παραπάνω περίπτωση, υπό την προϋπόθεση ότι η αναθέτουσα αρχή έχει αποδείξει ότι ο εν λόγω φορέας είναι σε θέση να εκτελέσει τη σύμβαση, λαμβάνοντας υπόψη τις ισχύουσες διατάξεις και τα μέτρα για τη συνέχιση της επιχειρηματικής του λειτουργίας (παρ. 5 άρθρου 73 του ν. 4412/2016),

(γ) υπάρχουν επαρκώς εύλογες ενδείξεις που οδηγούν στο συμπέρασμα ότι ο οικονομικός φορέας συνήψε συμφωνίες με άλλους οικονομικούς φορείς με στόχο τη στρέβλωση του ανταγωνισμού,

δ) εάν μία κατάσταση σύγκρουσης συμφερόντων κατά την έννοια του άρθρου 24 του ν. 4412/2016 δεν μπορεί να θεραπευθεί αποτελεσματικά με άλλα, λιγότερο παρεμβατικά, μέσα,

ε) εάν μία κατάσταση στρέβλωσης του ανταγωνισμού από την πρότερη συμμετοχή των οικονομικών

φορέων κατά την προετοιμασία της διαδικασίας σύναψης σύμβασης, κατά τα οριζόμενα στο άρθρο 48 του ν. 4412/2016, δεν μπορεί να θεραπευθεί με άλλα, λιγότερο παρεμβατικά, μέσα,

(στ) εάν ο οικονομικός φορέας έχει επιδείξει σοβαρή ή επαναλαμβανόμενη πλημμέλεια κατά την εκτέλεση ουσιώδους απαίτησης στο πλαίσιο προηγούμενης δημόσιας σύμβασης, προηγούμενης σύμβασης με αναθέτοντα φορέα ή προηγούμενης σύμβασης παραχώρησης που είχε ως αποτέλεσμα την πρόωρη καταγγελία της προηγούμενης σύμβασης, αποζημιώσεις ή άλλες παρόμοιες κυρώσεις,

(ζ) εάν ο οικονομικός φορέας έχει κριθεί ένοχος σοβαρών ψευδών δηλώσεων κατά την παροχή των πληροφοριών που απαιτούνται για την εξακρίβωση της απουσίας των λόγων αποκλεισμού ή την πλήρωση των κριτηρίων επιλογής, έχει αποκρύψει τις πληροφορίες αυτές ή δεν είναι σε θέση να προσκομίσει τα δικαιολογητικά που απαιτούνται κατ' εφαρμογή του άρθρου 23 της παρούσας,

(η) εάν ο οικονομικός φορέας επιχειρήσει να επηρεάσει με αθέμιτο τρόπο τη διαδικασία λήψης αποφάσεων της αναθέτουσας αρχής, να αποκτήσει εμπιστευτικές πληροφορίες που ενδέχεται να του αποφέρουν αθέμιτο πλεονέκτημα στη διαδικασία σύναψης σύμβασης ή να παράσχει εξ αμελείας παραπλανητικές πληροφορίες που ενδέχεται να επηρεάσουν ουσιωδώς τις αποφάσεις που αφορούν τον αποκλεισμό, την επιλογή ή την ανάθεση,

(θ) εάν ο οικονομικός φορέας έχει διαπράξει σοβαρό επαγγελματικό παράπτωμα, το οποίο θέτει σε αμφιβολία την ακεραιότητά του.

22.A.5. Αποκλείεται από τη συμμετοχή στη διαδικασία σύναψης δημόσιας σύμβασης (διαγωνισμό), οικονομικός φορέας εάν συντρέχουν οι προϋποθέσεις εφαρμογής της παρ. 4 του άρθρου 8 του ν. 3310/2005 (εθνικός λόγος αποκλεισμού)⁷⁷

22.A.6. Η αναθέτουσα αρχή αποκλείει οικονομικό φορέα σε οποιοδήποτε χρονικό σημείο κατά τη διάρκεια της διαδικασίας σύναψης σύμβασης, όταν αποδεικνύεται ότι αυτός βρίσκεται λόγω πράξεων ή παραλείψεων αυτού είτε πριν είτε κατά τη διαδικασία, σε μία από τις περιπτώσεις των προηγούμενων παραγράφων.

Εάν η περίοδος αποκλεισμού δεν έχει καθοριστεί με αμετάκλητη απόφαση, στις περιπτώσεις της παραγράφου 22.A.1 η περίοδος αυτή ανέρχεται σε πέντε (5) έτη από την ημερομηνία της καταδίκης με αμετάκλητη απόφαση και στις περιπτώσεις της παραγράφου 22.A.4 στα τρία (3) έτη από την ημερομηνία του σχετικού γεγονότος.⁷⁸

22.A.7. Οικονομικός φορέας που εμπίπτει σε μια από τις καταστάσεις που αναφέρονται στις παραγράφους 22.A.1, 22.A.2α και 22.A.4⁷⁹ μπορεί να προσκομίζει στοιχεία προκειμένου να αποδείξει ότι τα μέτρα που έλαβε επαρκούν για να αποδείξουν την αξιοπιστία του, παρότι συντρέχει ο σχετικός λόγος αποκλεισμού. Εάν τα στοιχεία κριθούν επαρκή, ο εν λόγω οικονομικός φορέας δεν αποκλείεται από τη διαδικασία σύναψης σύμβασης. Τα μέτρα που λαμβάνονται από τους οικονομικούς φορείς αξιολογούνται σε συνάρτηση με τη σοβαρότητα και τις ιδιαίτερες περιστάσεις του ποινικού αδικήματος ή του παραπτώματος. Αν τα μέτρα κριθούν ανεπαρκή, γνωστοποιείται στον οικονομικό φορέα το σκεπτικό της απόφασης αυτής. Οικονομικός φορέας που έχει αποκλειστεί, με τελεσίδικη απόφαση, από τη συμμετοχή σε διαδικασίες σύναψης σύμβασης ή ανάθεσης παραχώρησης δεν μπορεί να κάνει χρήση της ανωτέρω δυνατότητας κατά την περίοδο του αποκλεισμού που ορίζεται στην εν λόγω απόφαση στο κράτος - μέλος στο οποίο ισχύει η απόφαση.

22.Α.8. Η απόφαση για την διαπίστωση της επάρκειας ή μη των επανορθωτικών μέτρων κατά την προηγούμενη παράγραφο εκδίδεται σύμφωνα με τα οριζόμενα στις παρ. 8 και 9 του άρθρου 73 του ν. 4412/2016.

22.Α.9. Οικονομικός φορέας που του έχει επιβληθεί, με την κοινή υπουργική απόφαση του άρθρου 74 του ν. 4412/2016, η ποινή του αποκλεισμού αποκλείεται αυτοδίκαια και από την παρούσα διαδικασία σύναψης δημόσιας σύμβασης .

Κριτήρια επιλογής (22.Β – 22.Δ) ⁸⁰

22.Β. Καταλληλότητα για την άσκηση της επαγγελματικής δραστηριότητας

Όσον αφορά την καταλληλότητα για την άσκηση της επαγγελματικής δραστηριότητας, απαιτείται οι οικονομικοί φορείς να είναι εγγεγραμμένοι στο σχετικό επαγγελματικό μητρώο που τηρείται στο κράτος εγκατάστασής τους. Ειδικά οι προσφέροντες που είναι εγκατεστημένοι στην Ελλάδα απαιτείται να είναι εγγεγραμμένοι στο Μητρώο Εργοληπτικών Επιχειρήσεων (Μ.Ε.ΕΠ.) ή στα Νομαρχιακά Μητρώα στην κατηγορία/-ιες έργου του άρθρου 21 της παρούσας⁸¹. Οι προσφέροντες που είναι εγκατεστημένοι σε κράτος μέλος της Ευρωπαϊκής Ένωσης απαιτείται να είναι εγγεγραμμένοι στα Μητρώα του παραρτήματος XI του Προσαρτήματος Α του ν. 4412/2016.

22.Γ. Οικονομική και χρηματοοικονομική επάρκεια⁸²

.....

.....

Ειδικά οι εργοληπτικές επιχειρήσεις που είναι εγγεγραμμένες στο ΜΕΕΠ, δεν θα πρέπει να υπερβαίνουν τα ανώτατα επιτρεπτά όρια ανεκτέλεστου υπολοίπου εργολαβικών συμβάσεων, σύμφωνα με τα ειδικότερα οριζόμενα στο άρθρο 20 παρ. 4 του ν. 3669/2008, όπως ισχύει.

22.Δ. Τεχνική και επαγγελματική ικανότητα⁸³

.....

.....

22.Ε. Πρότυπα διασφάλισης ποιότητας και πρότυπα περιβαλλοντικής διαχείρισης⁸⁴

.....

22.ΣΤ. Στήριξη στις ικανότητες άλλων φορέων (Δάνεια εμπειρία)

Όσον αφορά τα κριτήρια της οικονομικής και χρηματοοικονομικής επάρκειας και τα κριτήρια σχετικά με την τεχνική και επαγγελματική ικανότητα, ένας οικονομικός φορέας μπορεί, να στηρίζεται στις ικανότητες άλλων φορέων, ασχέτως της νομικής φύσης των δεσμών του με αυτούς.

Η αναθέτουσα αρχή ελέγχει, σύμφωνα με τα οριζόμενα στο άρθρο 23 της παρούσας, εάν οι φορείς, στις ικανότητες των οποίων προτίθεται να στηριχθεί ο προσφέρων, πληρούν τα σχετικά κριτήρια επιλογής και εάν συντρέχουν λόγοι αποκλεισμού κατά τα οριζόμενα στην παρούσα διακήρυξη. Όσον

αφορά τα κριτήρια που σχετίζονται με τους τίτλους σπουδών και τα επαγγελματικά προσόντα που ορίζονται στην περίπτωση στ του Μέρους ΙΙ του Παραρτήματος ΧΙΙ του Προσαρτήματος Α ν. 4412/2016 ή με την σχετική επαγγελματική εμπειρία, οι οικονομικοί φορείς, μπορούν να βασίζονται στις ικανότητες άλλων φορέων μόνο εάν οι τελευταίοι θα εκτελέσουν τις εργασίες ή τις υπηρεσίες για τις οποίες απαιτούνται οι συγκεκριμένες ικανότητες.

Όταν ο οικονομικός φορέας στηρίζεται στις ικανότητες άλλων φορέων όσον αφορά τα κριτήρια που σχετίζονται με την οικονομική και χρηματοοικονομική επάρκεια, ο οικονομικός φορέας και αυτοί οι φορείς είναι από κοινού υπεύθυνοι⁸⁵ για την εκτέλεση της σύμβασης.

Στην περίπτωση ένωσης οικονομικών φορέων, η ένωση μπορεί να στηρίζεται στις ικανότητες των συμμετεχόντων στην ένωση ή άλλων φορέων (για τα κριτήρια της οικονομικής και χρηματοοικονομικής επάρκειας και τα κριτήρια σχετικά με την τεχνική και επαγγελματική ικανότητα).

~~Η εκτέλεση των⁸⁶ γίνεται υποχρεωτικά από τον προσφέροντα ή, αν η προσφορά υποβάλλεται από ένωση οικονομικών φορέων, από έναν από τους συμμετέχοντες στην ένωση αυτή.~~

Άρθρο 23: Αποδεικτικά μέσα κριτηρίων ποιοτικής επιλογής⁸⁷

23.1 Κατά την υποβολή προσφορών οι οικονομικοί φορείς υποβάλλουν το Τυποποιημένο Έντυπο Υπεύθυνης Δήλωσης (ΤΕΥΔ) του άρθρου 79 παρ. 4 του ν. 4412/2016, το οποίο αποτελεί ενημερωμένη υπεύθυνη δήλωση, με τις συνέπειες του ν. 1599/1986 (Α75), ως **προκαταρκτική απόδειξη** προς αντικατάσταση των πιστοποιητικών που εκδίδουν δημόσιες αρχές ή τρίτα μέρη, επιβεβαιώνοντας ότι ο εν λόγω οικονομικός φορέας πληροί τις ακόλουθες προϋποθέσεις:

α) δεν βρίσκεται σε μία από τις καταστάσεις του άρθρου 22 Α της παρούσας,
β) πληροί τα σχετικά κριτήρια επιλογής τα οποία έχουν καθοριστεί, σύμφωνα με το άρθρο 22 Β-Ε της παρούσας.

Σε οποιοδήποτε χρονικό σημείο κατά τη διάρκεια της διαδικασίας, μπορεί να ζητηθεί από τους προσφέροντες να υποβάλλουν όλα ή ορισμένα δικαιολογητικά της επόμενης παραγράφου, όταν αυτό απαιτείται για την ορθή διεξαγωγή της διαδικασίας.

Το ΤΕΥΔ μπορεί να υπογράφεται έως δέκα (10) ημέρες πριν την καταληκτική ημερομηνία υποβολής των προσφορών⁸⁸.

Κατά την υποβολή του ΤΕΥΔ, είναι δυνατή, με μόνη την υπογραφή του κατά περίπτωση εκπροσώπου του οικονομικού φορέα, η προκαταρκτική απόδειξη των λόγων αποκλεισμού που αναφέρονται στο άρθρο 22.Α.1 της παρούσας, για το σύνολο των φυσικών προσώπων που είναι μέλη του διοικητικού, διευθυντικού ή εποπτικού οργάνου του ή έχουν εξουσία εκπροσώπησης, λήψης αποφάσεων ή ελέγχου σε αυτόν⁸⁹.

Ως εκπρόσωπος του οικονομικού φορέα, για την εφαρμογή του παρόντος, νοείται ο νόμιμος εκπρόσωπος αυτού, όπως προκύπτει από το ισχύον καταστατικό ή το πρακτικό εκπροσώπησής του κατά το χρόνο υποβολής της προσφοράς ή το αρμοδίως εξουσιοδοτημένο φυσικό πρόσωπο να εκπροσωπεί τον οικονομικό φορέα για διαδικασίες σύναψης συμβάσεων ή για τη συγκεκριμένη διαδικασία σύναψης σύμβασης⁹⁰.

Στην περίπτωση υποβολής προσφοράς από ένωση οικονομικών φορέων, το Τυποποιημένο Έντυπο Υπεύθυνης Δήλωσης (ΤΕΥΔ), υποβάλλεται χωριστά από κάθε μέλος της ένωσης.

Στην περίπτωση που προσφέρων οικονομικός φορέας δηλώνει στο Τυποποιημένο Έντυπο Υπεύθυνης Δήλωσης (ΤΕΥΔ) την πρόθεσή του για ανάθεση υπεργολαβίας, υποβάλλει μαζί με το δικό του ΤΕΥΔ

και το ΤΕΥΔ του υπεργολάβου.

Στην περίπτωση που προσφέρων οικονομικός φορέας στηρίζεται στις ικανότητες ενός ή περισσότερων φορέων υποβάλλει μαζί με το δικό του το δικό του ΤΕΥΔ και το ΤΕΥΔ κάθε φορέα στις ικανότητες του οποίου στηρίζεται.

23.2 . Δικαιολογητικά (Αποδεικτικά μέσα)

Το δικαίωμα συμμετοχής και οι όροι και προϋποθέσεις συμμετοχής, όπως ορίστηκαν στα άρθρα 21 και 22 της παρούσας, κρίνονται κατά την υποβολή της προσφοράς, κατά την υποβολή των δικαιολογητικών, σύμφωνα με το άρθρο 4.2 (α έως δ) και κατά τη σύναψη της σύμβασης, σύμφωνα με το άρθρο 4.2 (ε) της παρούσας

Στην περίπτωση που προσφέρων οικονομικός φορέας ή ένωση αυτών στηρίζεται στις ικανότητες άλλων φορέων, σύμφωνα με το άρθρο 22.ΣΤ της παρούσας, οι φορείς στην ικανότητα των οποίων στηρίζεται ο προσφέρων οικονομικός φορέας ή ένωση αυτών, υποχρεούνται στην υποβολή των δικαιολογητικών που αποδεικνύουν ότι δεν συντρέχουν οι λόγοι αποκλεισμού του άρθρου 22 Α της παρούσας και ότι πληρούν τα σχετικά κριτήρια επιλογής κατά περίπτωση (άρθρου 22 Β – Ε).

Ο οικονομικός φορέας υποχρεούται να αντικαταστήσει έναν φορέα στην ικανότητα του οποίου στηρίζεται, εφόσον ο τελευταίος δεν πληροί το σχετικό κριτήριο επιλογής ή για τον οποίο συντρέχουν λόγοι αποκλεισμού των παραγράφων 1, 2, 2α και 4⁹¹ του άρθρου 22 Α.

Οι οικονομικοί φορείς δεν υποχρεούνται να υποβάλλουν δικαιολογητικά ή άλλα αποδεικτικά στοιχεία, αν και στο μέτρο που η αναθέτουσα αρχή έχει τη δυνατότητα να λαμβάνει τα πιστοποιητικά ή τις συναφείς πληροφορίες απευθείας μέσω πρόσβασης σε εθνική βάση δεδομένων σε οποιοδήποτε κράτος - μέλος της Ένωσης, η οποία διατίθεται δωρεάν, όπως εθνικό μητρώο συμβάσεων, εικονικό φάκελο επιχείρησης, ηλεκτρονικό σύστημα αποθήκευσης εγγράφων ή σύστημα προεπιλογής. Η δήλωση για την πρόσβαση σε εθνική βάση δεδομένων εμπεριέχεται στο Τυποποιημένο Έντυπο Υπεύθυνης Δήλωσης (ΤΕΥΔ).

Οι οικονομικοί φορείς δεν υποχρεούνται να υποβάλουν δικαιολογητικά, όταν η αναθέτουσα αρχή που έχει αναθέσει τη σύμβαση διαθέτει ήδη τα δικαιολογητικά αυτά.

Όλα τα αποδεικτικά έγγραφα του άρθρου 23.3 έως 23.10 της παρούσας, υποβάλλονται, σύμφωνα με τις διατάξεις του ν. 4250/2014 (Α⁹⁴). Ειδικά τα αποδεικτικά τα οποία αποτελούν ιδιωτικά έγγραφα, μπορεί να γίνονται αποδεκτά και σε απλή φωτοτυπία, εφόσον συνυποβάλλεται υπεύθυνη δήλωση στην οποία βεβαιώνεται η ακρίβειά τους⁹².

Επισημαίνεται ότι γίνονται αποδεκτές:

- οι ένορκες βεβαιώσεις που αναφέρονται στην παρούσα Διακήρυξη, εφόσον έχουν συνταχθεί έως τρεις (3) μήνες πριν από την υποβολή τους,
- οι υπεύθυνες δηλώσεις, εφόσον έχουν συνταχθεί μετά την κοινοποίηση της πρόσκλησης για την υποβολή των δικαιολογητικών⁹³. Σημειώνεται ότι δεν απαιτείται θεώρηση του γνησίου της υπογραφής τους .

23.3 Δικαιολογητικά μη συνδρομής λόγων αποκλεισμού του άρθρου 22 Α.

Ο προσωρινός ανάδοχος, κατόπιν σχετικής ηλεκτρονικής πρόσκλησης από την αναθέτουσα αρχή, υποβάλλει τα ακόλουθα δικαιολογητικά, κατά τα ειδικότερα οριζόμενα στο άρθρο 4.2 της

παρούσας⁹⁴:

Για την απόδειξη της μη συνδρομής των λόγων αποκλεισμού του **άρθρου 22Α** ο προσωρινός ανάδοχος υποβάλλει αντίστοιχα τα παρακάτω δικαιολογητικά:

(α) για την **παράγραφο Α.1 του άρθρου 22 της παρούσας**:

απόσπασμα του ποινικού μητρώου ή, ελλείψει αυτού, ισοδύναμου εγγράφου που εκδίδεται από αρμόδια δικαστική ή διοικητική αρχή του κράτους-μέλους ή της χώρας καταγωγής ή της χώρας όπου είναι εγκατεστημένος ο εν λόγω οικονομικός φορέας, από το οποίο προκύπτει ότι πληρούνται αυτές οι προϋποθέσεις, που να έχει εκδοθεί έως τρεις (3) μήνες πριν από την υποβολή του⁹⁵ Η υποχρέωση προσκόμισης του ως άνω αποσπάσματος αφορά και τα πρόσωπα των τελευταίων τεσσάρων εδαφίων της παραγράφου Α.1 του άρθρου 22.

(β) **για την παράγραφο Α.2 του άρθρου 22**: πιστοποιητικό που εκδίδεται από την αρμόδια αρχή του οικείου κράτους - μέλους ή χώρας, περί του ότι έχουν εκπληρωθεί οι υποχρεώσεις του οικονομικού φορέα, όσον αφορά στην καταβολή φόρων (φορολογική ενημερότητα) και στην καταβολή των εισφορών κοινωνικής ασφάλισης (ασφαλιστική ενημερότητα)⁹⁶ σύμφωνα με την ισχύουσα νομοθεσία του κράτους εγκατάστασης ή την ελληνική νομοθεσία αντίστοιχα, που να είναι εν ισχύ κατά το χρόνο υποβολής του, άλλως, στην περίπτωση που δεν αναφέρεται σε αυτό χρόνος ισχύος, που να έχει εκδοθεί έως τρεις (3) μήνες πριν από την υποβολή του⁹⁷.

Για τους προσφέροντες που είναι εγκατεστημένοι ή εκτελούν έργα στην Ελλάδα τα σχετικά δικαιολογητικά που υποβάλλονται είναι

- φορολογική ενημερότητα που εκδίδεται από το Υπουργείο Οικονομικών (αρμόδια Δ.Ο.Υ) για τον οικονομικό φορέα και για τις κοινοπραξίες στις οποίες συμμετέχει για τα δημόσια έργα που είναι σε εξέλιξη⁹⁸. Οι αλλοδαποί προσφέροντες θα υποβάλλουν υπεύθυνη δήλωση⁹⁹ περί του ότι δεν έχουν υποχρέωση καταβολής φόρων στην Ελλάδα. Σε περίπτωση που έχουν τέτοια υποχρέωση θα υποβάλλουν σχετικό αποδεικτικό της οικείας Δ.Ο.Υ.

- ασφαλιστική ενημερότητα που εκδίδεται από τον αρμόδιο ασφαλιστικό φορέα¹⁰⁰. Η ασφαλιστική ενημερότητα καλύπτει τις ασφαλιστικές υποχρεώσεις του προσφέροντος οικονομικού φορέα α) ως φυσικό ή νομικό πρόσωπο για το προσωπικό τους με σχέση εξαρτημένης εργασίας, β) για έργα που εκτελεί μόνος του ή σε κοινοπραξία καθώς και γ) για τα στελέχη του που έχουν υποχρέωση ασφάλισης στο ΕΤΑΑ – ΤΣΜΕΔΕ. Οι εγκατεστημένοι στην Ελλάδα οικονομικοί φορείς υποβάλλουν αποδεικτικό ασφαλιστικής ενημερότητας (κύριας και επικουρικής ασφάλισης) για το προσωπικό τους με σχέση εξαρτημένης εργασίας (ΤΣΜΕΔΕ για τους ασφαλισμένους – μέλη του ΤΕΕ, ΙΚΑ για το λοιπό προσωπικό Δεν αποτελούν απόδειξη ενημερότητας της προσφέρουσας εταιρίας, αποδεικτικά ασφαλιστικής ενημερότητας των φυσικών προσώπων που στελεχώνουν το πτυχίο της εταιρίας ως εταίροι. Οι αλλοδαποί προσφέροντες (φυσικά και νομικά πρόσωπα), που δεν υποβάλλουν τα άνω αποδεικτικά, υποβάλλουν υπεύθυνη δήλωση περί του ότι δεν απασχολούν προσωπικό, για το οποίο υπάρχει υποχρέωση ασφάλισης σε ημεδαπούς ασφαλιστικούς οργανισμούς. Αν απασχολούν τέτοιο προσωπικό, πρέπει να υποβάλλουν σχετικό αποδεικτικό ασφαλιστικής ενημερότητας.

- υπεύθυνη δήλωση του προσφέροντος ότι δεν έχει εκδοθεί δικαστική ή διοικητική απόφαση με τελεσίδικη και δεσμευτική ισχύ για την αθέτηση των υποχρεώσεών του όσον αφορά στην καταβολή φόρων ή εισφορών κοινωνικής ασφάλισης.

(ββ) **για την παράγραφο Α.2Α του άρθρου 22**: πιστοποιητικό από τη Διεύθυνση Προγραμματισμού και Συντονισμού της Επιθεώρησης Εργασιακών Σχέσεων, που να έχει εκδοθεί έως τρεις (3) μήνες πριν από την υποβολή του¹⁰¹, από το οποίο να προκύπτουν οι πράξεις επιβολής προστίμου που έχουν εκδοθεί σε βάρος του οικονομικού φορέα σε χρονικό διάστημα δύο (2) ετών πριν από την ημερομηνία λήξης της προθεσμίας υποβολής προσφοράς.

Μέχρι να καταστεί εφικτή η έκδοση του ανωτέρω πιστοποιητικού, υποβάλλεται υπεύθυνη δήλωση του οικονομικού φορέα, χωρίς να απαιτείται επίσημη δήλωση του ΣΕΠΕ σχετικά με την έκδοση του πιστοποιητικού ¹⁰².

(γ) για την **παράγραφο Α.4(β) του άρθρου 22¹⁰³**: πιστοποιητικό που εκδίδεται από την αρμόδια δικαστική ή διοικητική αρχή του οικείου κράτους - μέλους ή χώρας, που να έχει εκδοθεί έως τρεις (3) μήνες πριν από την υποβολή του¹⁰⁴. Για τους οικονομικούς φορείς που είναι εγκαταστημένοι ή εκτελούν έργα στην Ελλάδα το πιστοποιητικό ότι δεν τελούν υπό πτώχευση, , πτωχευτικό συμβιβασμό, αναγκαστική διαχείριση, δεν έχουν υπαχθεί σε διαδικασία εξυγίανσης εκδίδεται από το αρμόδιο πρωτοδικείο της έδρας του οικονομικού φορέα. Το πιστοποιητικό ότι το νομικό πρόσωπο δεν έχει τεθεί υπό εκκαθάριση με δικαστική απόφαση εκδίδεται από το οικείο Πρωτοδικείο της έδρας του οικονομικού φορέα, το δε πιστοποιητικό ότι δεν έχει τεθεί υπό εκκαθάριση με απόφαση των εταίρων εκδίδεται από το Γ.Ε.Μ.Η., σύμφωνα με τις κείμενες διατάξεις, ως κάθε φορά ισχύουν. Ειδικά η μη αναστολή των επιχειρηματικών δραστηριοτήτων του οικονομικού φορέα, για τους εγκατεστημένους στην Ελλάδα οικονομικούς φορείς, αποδεικνύεται μέσω της ηλεκτρονικής πλατφόρμας της Ανεξάρτητης Αρχής Δημοσίων Εσόδων¹⁰⁵.

(δ) Αν το κράτος-μέλος ή χώρα δεν εκδίδει τα υπό των περ. (α), (β), (ββ) και (γ) πιστοποιητικά ή όπου τα πιστοποιητικά αυτά δεν καλύπτουν όλες τις περιπτώσεις υπό 1 και 2 και 4 (β) του άρθρου 22 Α., το έγγραφο ή το πιστοποιητικό μπορεί να αντικαθίσταται από ένορκη βεβαίωση ή, στα κράτη - μέλη ή στις χώρες όπου δεν προβλέπεται ένορκη βεβαίωση, από υπεύθυνη δήλωση του ενδιαφερομένου ενώπιον αρμόδιας δικαστικής ή διοικητικής αρχής, συμβολαιογράφου ή αρμόδιου επαγγελματικού ή εμπορικού οργανισμού του κράτους μέλους ή της χώρας καταγωγής ή της χώρας όπου είναι εγκατεστημένος ο οικονομικός φορέας. Στην περίπτωση αυτή οι αρμόδιες δημόσιες αρχές παρέχουν επίσημη δήλωση στην οποία αναφέρεται ότι δεν εκδίδονται τα έγγραφα ή τα πιστοποιητικά της παρούσας παραγράφου ή ότι τα έγγραφα ή τα πιστοποιητικά αυτά δεν καλύπτουν όλες τις περιπτώσεις που αναφέρονται στα υπό 1 και 2 και 4 (β) του άρθρου 22 Α της παρούσας.

Οι επίσημες δηλώσεις καθίστανται διαθέσιμες μέσω του επιγραμμικού αποθετηρίου πιστοποιητικών (e-Certis)¹⁰⁶ του άρθρου 81 του ν. 4412/2016.

Αν διαπιστωθεί με οποιονδήποτε τρόπο ότι, στην εν λόγω χώρα εκδίδονται τα υπόψη πιστοποιητικά, η προσφορά του διαγωνιζόμενου απορρίπτεται.

(ε) Για τις λοιπές περιπτώσεις της **παραγράφου Α.4 του άρθρου 22¹⁰⁷**, υποβάλλεται υπεύθυνη δήλωση του προσφέροντος ότι δεν συντρέχουν στο πρόσωπό του οι οριζόμενοι λόγοι αποκλεισμού¹⁰⁸.

Ειδικά για την **περίπτωση θ της παραγράφου Α.4 του άρθρου 22¹⁰⁹**, για τις εργοληπτικές επιχειρήσεις που είναι εγγεγραμμένες στο Μ.Ε.ΕΠ. υποβάλλονται πιστοποιητικά χορηγούμενα από τα αρμόδια επιμελητήρια και φορείς (ΤΕΕ, ΓΕΩΤΕΕ, ΕΕΤΕΜ) από τα οποία αποδεικνύεται ότι τα πρόσωπα με βεβαίωση του Μ.Ε.Κ. που στελεχώνουν την εργοληπτική επιχείρηση, δεν έχουν διαπράξει σοβαρό επαγγελματικό παράπτωμα.

(στ) Δικαιολογητικά της παρ. Α.5 του Άρθρου 22¹¹⁰

~~Για την απόδειξη της μη συνδρομής του λόγου αποκλεισμού της παραγράφου Α.5 του άρθρου 22 υποβάλλονται, εφόσον ο προσωρινός ανάδοχος είναι ανώνυμη εταιρία:~~

~~**Δικαιολογητικά ονομαστικοποίησης μετόχων** [Εξαιρούνται της υποχρέωσης αυτής οι εταιρείες που είναι εισηγμένες στο Χρηματιστήριο της χώρας εγκατάστασής τους και υποβάλλουν περί τούτου υπεύθυνη δήλωση του νόμιμου εκπροσώπου τους].~~

~~- Πιστοποιητικό αρμόδιας αρχής του κράτους της έδρας, από το οποίο να προκύπτει ότι οι μετοχές είναι ονομαστικές που να έχει εκδοθεί έως τριάντα (30) εργάσιμες ημέρες πριν από την υποβολή του.¹¹¹~~

~~- Αναλυτική κατάσταση με τα στοιχεία των μετόχων της εταιρείας και τον αριθμό των μετοχών κάθε μετόχου (μετοχολόγιο), όπως τα στοιχεία αυτά είναι καταχωρημένα στο βιβλίο μετόχων της εταιρείας, το πολύ τριάντα εργάσιμες ημέρες πριν από την ημέρα υποβολής της προσφοράς.~~

Ειδικότερα:

α) Οι επιχειρήσεις που είναι εγγεγραμμένες στο Μ.Ε.ΕΠ., προσκομίζουν μόνο την αναλυτική κατάσταση με τα στοιχεία των μετόχων της εταιρείας και τον αριθμό των μετοχών κάθε μετόχου (μετοχολόγιο), όπως τα στοιχεία αυτά είναι καταχωρημένα στο βιβλίο μετόχων της εταιρείας, το πολύ τριάντα (30) εργάσιμες ημέρες πριν από την ημέρα υποβολής της προσφοράς καθώς η απαίτηση για την υποβολή του πιστοποιητικού από το οποίο να προκύπτει ότι οι μετοχές είναι ονομαστικές, καλύπτεται σύμφωνα με τα οριζόμενα στο άρθρο 23.9 της παρούσας.

β) Οι αλλοδαπές ανώνυμες εταιρίες, εφόσον έχουν κατά το δίκαιο της έδρας τους ονομαστικές μετοχές, προσκομίζουν:-

αα) Πιστοποιητικό αρμόδιας αρχής του κράτους της έδρας, από το οποίο να προκύπτει ότι οι μετοχές είναι ονομαστικές,-

ββ) Αναλυτική κατάσταση μετόχων, με αριθμό των μετοχών του κάθε μετόχου, όπως τα στοιχεία αυτά είναι καταχωρημένα στο βιβλίο μετόχων της εταιρείας με ημερομηνία το πολύ 30 εργάσιμες ημέρες πριν την υποβολή της προσφοράς,-

γγ) Κάθε άλλο στοιχείο από το οποίο να προκύπτει η ονομαστικοποίηση μέχρι φυσικού προσώπου των μετοχών, που έχει συντελεστεί τις τελευταίες 30 (τριάντα) εργάσιμες ημέρες πριν την υποβολή της προσφοράς.—

γ) Οι αλλοδαπές επιχειρήσεις, που δεν έχουν κατά το δίκαιο της χώρας στην οποία έχουν την έδρα τους ονομαστικές μετοχές, υποβάλλουν:-

αα) Βεβαίωση περί μη υποχρέωσης ονομαστικοποίησης των μετοχών από αρμόδια αρχή, εφόσον υπάρχει σχετική πρόβλεψη, διαφορετικά προσκομίζεται υπεύθυνη δήλωση του διαγωνιζόμενου.

ββ) Έγκυρη και ενημερωμένη κατάσταση μετόχων που κατέχουν τουλάχιστον 1% των μετοχών.-

γγ) Αν δεν τηρείται τέτοια κατάσταση, προσκομίζεται σχετική κατάσταση μετόχων (με 1%), σύμφωνα με την τελευταία Γενική Συνέλευση, αν οι μέτοχοι αυτοί είναι γνωστοί στην εταιρεία.-

δδ) Αν δεν προσκομισθεί κατάσταση κατά τα ανωτέρω, η εταιρεία αιτιολογεί τους λόγους που οι μέτοχοι αυτοί δεν της είναι γνωστοί. Η αναθέτουσα αρχή δεν υπεισέρχεται στην κρίση της ως άνω αιτιολογίας. Δύναται ωστόσο να αποδείξει τη δυνατότητα υποβολής της κατάστασης μετόχων και μόνο στην περίπτωση αυτή η εταιρεία αποκλείεται από την παρούσα διαδικασία.

Περαιτέρω, πριν την υπογραφή της σύμβασης υποβάλλεται η υπεύθυνη δήλωση της κοινής απόφασης των Υπουργών Ανάπτυξης και Επικρατείας 20977/23-8-2007 (Β' 1673) «Δικαιολογητικά για την τήρηση των μητρώων του ν. 3310/2005 όπως τροποποιήθηκε με το ν. 3414/2005»:-

(δ) Για την περίπτωση του άρθρου 22.Α.9. της παρούσας διακήρυξης, υπεύθυνη δήλωση του προσφέροντος ότι δεν έχει εκδοθεί σε βάρος του απόφαση αποκλεισμού, σύμφωνα με το άρθρο 74 του ν. 4412/2016.

23.4. Δικαιολογητικά απόδειξης καταλληλότητας για την άσκηση της επαγγελματικής δραστηριότητας του άρθρου 22.Β

(α) Όσον αφορά την καταλληλότητα για την άσκηση της επαγγελματικής δραστηριότητας, οι προσφέροντες που είναι εγκατεστημένοι στην Ελλάδα υποβάλλουν βεβαίωση εγγραφής στο Μ.Ε.ΕΠ^{112 113} στην/στις κατηγορία/ες **A1 τάξη και άνω για έργα Οικοδομικά, και 1η τάξη και άνω για έργα κατηγορίας Ηλεκτρομηχανολογικών.**

(β) Οι προσφέροντες που είναι εγκατεστημένοι σε λοιπά κράτη μέλη της Ευρωπαϊκής Ένωσης προσκομίζουν τις δηλώσεις και πιστοποιητικά που περιγράφονται στο Παράρτημα XI του Προσαρτήματος Α του ν. 4412/2016.

(γ) Οι προσφέροντες που είναι εγκατεστημένοι σε κράτος μέλος του Ευρωπαϊκού Οικονομικού Χώρου (Ε.Ο.Χ) ή σε τρίτες χώρες που έχουν υπογράψει και κυρώσει τη ΣΔΣ, στο βαθμό που η υπό ανάθεση δημόσια σύμβαση καλύπτεται από τα Παραρτήματα 1, 2, 4 και 5 και τις γενικές σημειώσεις του σχετικού με την Ένωση Προσαρτήματος Ι της ως άνω Συμφωνίας, ή σε τρίτες χώρες που δεν εμπίπτουν στην προηγούμενη περίπτωση και έχουν συνάψει διμερείς ή πολυμερείς συμφωνίες με την Ένωση σε θέματα διαδικασιών ανάθεσης δημοσίων συμβάσεων, προσκομίζουν πιστοποιητικό αντίστοιχου επαγγελματικού ή εμπορικού μητρώου. Στην περίπτωση που χώρα δεν τηρεί τέτοιο μητρώο, το έγγραφο ή το πιστοποιητικό μπορεί να αντικαθίσταται από ένορκη βεβαίωση ή, στα κράτη - μέλη ή στις χώρες όπου δεν προβλέπεται ένορκη βεβαίωση, από υπεύθυνη δήλωση του ενδιαφερομένου ενώπιον αρμόδιας δικαστικής ή διοικητικής αρχής, συμβολαιογράφου ή αρμόδιου επαγγελματικού ή εμπορικού οργανισμού της χώρας καταγωγής ή της χώρας όπου είναι εγκατεστημένος ο οικονομικός φορέας ότι δεν τηρείται τέτοιο μητρώο και ότι ασκεί τη δραστηριότητα του άρθρου 21 της παρούσας.

Τα ως άνω δικαιολογητικά υπό α), β) και γ) γίνονται αποδεκτά, εφόσον έχουν εκδοθεί έως τριάντα (30) εργάσιμες ημέρες πριν από την υποβολή τους, εκτός αν σύμφωνα με τις ειδικότερες διατάξεις αυτών φέρουν συγκεκριμένο χρόνο ισχύος ¹¹⁴

23.5. Δικαιολογητικά Οικονομικής και Χρηματοοικονομικής Επάρκειας του άρθρου 22.Γ

Η οικονομική και χρηματοοικονομική επάρκεια των οικονομικών φορέων αποδεικνύεται:

(α) για τις εγγεγραμμένες εργοληπτικές επιχειρήσεις στο Μ.Ε.ΕΠ:

- είτε από τη βεβαίωση εγγραφής στο Μ.Ε.Ε.Π, η οποία αποτελεί τεκμήριο των πληροφοριών που περιέχει
- είτε, στην περίπτωση που οι απαιτήσεις του άρθρου 22.Γ δεν καλύπτονται από τη βεβαίωση εγγραφής, με την υποβολή ενός ή περισσότερων από τα αποδεικτικά μέσα που προβλέπονται στο Μέρος Ι του Παραρτήματος XII (Αποδεικτικά μέσα για τα κριτήρια επιλογής) του Προσαρτήματος Α του ν. 4412/2016. ¹¹⁵

Σε κάθε περίπτωση, η βεβαίωση εγγραφής μπορεί να υποβάλλεται για την απόδειξη μόνο ορισμένων απαιτήσεων οικονομικής και χρηματοοικονομικής επάρκειας του άρθρου 22.Γ, ενώ για την απόδειξη των λοιπών απαιτήσεων μπορούν να προσκομίζονται ένα ή περισσότερα από τα αποδεικτικά μέσα που προβλέπονται στο Μέρος Ι του Παραρτήματος XII του ν. 4412/2016, ανάλογα με την τιθέμενη στο άρθρο 22.Γ απαίτηση.

Ειδικά, για την απόδειξη της απαίτησης της μη υπέρβασης των ανώτατων επιτρεπτών ορίων ανεκτέλεστου υπολοίπου εργολαβικών συμβάσεων:

- με την υποβολή ενημερότητας πτυχίου εν ισχύει ή
- με την υποβολή υπεύθυνης δήλωσης του προσωρινού αναδόχου, συνοδευόμενης από πίνακα όλων των υπό εκτέλεση έργων (είτε ως μεμονωμένος ανάδοχος είτε στο πλαίσιο κοινοπραξίας ή υπεργολαβίας) και αναφορά για το ανεκτέλεστο υπόλοιπο ανά έργο και το συνολικό ανεκτέλεστο, για τις εργοληπτικές επιχειρήσεις που δεν διαθέτουν ενημέροτητα πτυχίου κατά τις κείμενες διατάξεις

(β) Οι αλλοδαποί οικονομικοί φορείς που είναι εγγεγραμμένοι σε **επίσημους καταλόγους** ή διαθέτουν πιστοποιητικό από οργανισμούς πιστοποίησης που συμμορφώνονται με τα ευρωπαϊκά πρότυπα πιστοποίησης, κατά την έννοια του Παραρτήματος VII του Προσαρτήματος Α του ν. 4412/2016, μπορούν να προσκομίζουν στις αναθέτουσες αρχές πιστοποιητικό εγγραφής, εκδιδόμενο από την αρμόδια αρχή ή το πιστοποιητικό που εκδίδεται από τον αρμόδιο οργανισμό πιστοποίησης, κατά τα οριζόμενα στο άρθρο 83 ν. 4412/2016 και στην παράγραφο 9 του παρόντος άρθρου .

(γ) Οι αλλοδαποί οικονομικοί φορείς που δεν είναι εγγεγραμμένοι σε επίσημους καταλόγους ή διαθέτουν πιστοποιητικό από οργανισμούς πιστοποίησης κατά τα ανωτέρω, υποβάλλουν ως δικαιολογητικά ένα ή περισσότερα από τα αποδεικτικά μέσα που προβλέπονται στο Μέρος I του Παραρτήματος XII του ν. 4412/2016.

23.6. Δικαιολογητικά Τεχνικής και Επαγγελματικής Ικανότητας του άρθρου 22.Δ

Η τεχνική και επαγγελματική ικανότητα των οικονομικών φορέων αποδεικνύεται:

(α) για τις εγγεγραμμένες εργοληπτικές επιχειρήσεις στο Μ.Ε.Ε.Π.

- είτε από τη βεβαίωση εγγραφής στο Μ.Ε.Ε.Π, η οποία αποτελεί τεκμήριο των πληροφοριών που περιέχει
- είτε, στην περίπτωση που οι απαιτήσεις του άρθρου 22.Δ δεν καλύπτονται από τη βεβαίωση εγγραφής, με την υποβολή ενός ή περισσότερων από τα αποδεικτικά μέσα που προβλέπονται στο Μέρος II του Παραρτήματος XII (Αποδεικτικά μέσα για τα κριτήρια επιλογής) του Προσαρτήματος Α του ν. 4412/2016¹¹⁶ ανάλογα με την τιθέμενη στο άρθρο 22.Δ απαίτηση.

Σε κάθε περίπτωση, η βεβαίωση εγγραφής μπορεί να υποβάλλεται για την απόδειξη μόνο ορισμένων απαιτήσεων τεχνικής και επαγγελματικής ικανότητας του άρθρου 22.Δ, ενώ για την απόδειξη των λοιπών απαιτήσεων μπορούν να προσκομίζονται ένα ή περισσότερα από τα αποδεικτικά μέσα που προβλέπονται στο Μέρος II του Παραρτήματος XII του ν. 4412/2016.

(β) Οι αλλοδαποί οικονομικοί φορείς που είναι εγγεγραμμένοι σε **επίσημους καταλόγους** ή διαθέτουν πιστοποιητικό από οργανισμούς πιστοποίησης που συμμορφώνονται με τα ευρωπαϊκά πρότυπα πιστοποίησης, κατά την έννοια του Παραρτήματος VII του Προσαρτήματος Α του ν. 4412/2016, μπορούν να προσκομίζουν στις αναθέτουσες αρχές πιστοποιητικό εγγραφής εκδιδόμενο από την αρμόδια αρχή ή το πιστοποιητικό που εκδίδεται από τον αρμόδιο οργανισμό πιστοποίησης, κατά τα οριζόμενα στο άρθρο 83 ν. 4412/2016 και στην παράγραφο 9 του παρόντος άρθρου .

(γ) Οι αλλοδαποί οικονομικοί φορείς που δεν είναι εγγεγραμμένοι σε επίσημους καταλόγους ή διαθέτουν πιστοποιητικό από οργανισμούς πιστοποίησης κατά τα ανωτέρω, υποβάλλουν ως δικαιολογητικά ένα ή περισσότερα από τα αποδεικτικά μέσα που προβλέπονται στο Μέρος II του Παραρτήματος XII του ν. 4412/2016.

23.7. Δικαιολογητικά για πρότυπα διασφάλισης ποιότητας και πρότυπα περιβαλλοντικής διαχείρισης του άρθρου 22.Ε¹¹⁷

23.8. Σχετικά με τον έλεγχο νομιμοποίησης του προσωρινού αναδόχου:

Σε περίπτωση νομικού προσώπου, υποβάλλονται ηλεκτρονικά, στον φάκελο “Δικαιολογητικά Προσωρινού Αναδόχου, τα νομιμοποιητικά έγγραφα από τα οποία προκύπτει η εξουσία υπογραφής του νομίμου εκπροσώπου και τα οποία πρέπει να έχουν εκδοθεί έως τριάντα (30) εργάσιμες ημέρες πριν από την υποβολή τους¹¹⁸, εκτός αν σύμφωνα με τις ειδικότερες διατάξεις αυτών φέρουν συγκεκριμένο χρόνο ισχύος.

Εάν ο προσφέρων είναι Α.Ε και Ε.Π.Ε :

1. ΦΕΚ σύστασης,
2. Αντίγραφο του ισχύοντος καταστατικού με το ΦΕΚ στο οποίο έχουν δημοσιευτεί όλες οι μέχρι σήμερα τροποποιήσεις αυτού ή επικυρωμένο αντίγραφο κωδικοποιημένου καταστατικού (εφόσον υπάρχει)
3. ΦΕΚ στο οποίο έχει δημοσιευτεί το πρακτικό ΔΣ εκπροσώπησης του νομικού προσώπου,
4. Πρακτικό Δ.Σ περί έγκρισης συμμετοχής στο διαγωνισμό, στο οποίο μπορεί να περιέχεται και εξουσιοδότηση (εφόσον αυτό προβλέπεται από το καταστατικό του υποψηφίου αναδόχου) για υπογραφή και υποβολή προσφοράς σε περίπτωση που δεν υπογράφει ο ίδιος ο νόμιμος εκπρόσωπος του φορέα την προσφορά και τα λοιπά απαιτούμενα έγγραφα του διαγωνισμού και ορίζεται συγκεκριμένο άτομο,
5. Πιστοποιητικό αρμόδιας δικαστικής ή διοικητικής αρχής περί τροποποιήσεων του καταστατικού / μη λύσης της εταιρείας.

Εάν ο προσφέρων είναι Ο.Ε, Ε.Ε , ΙΚΕ:

1. Αντίγραφο του καταστατικού, με όλα τα μέχρι σήμερα τροποποιητικά, ή φωτοαντίγραφο επικυρωμένου, από δικηγόρο, κωδικοποιημένου καταστατικού, εφόσον υπάρχει.
 2. Πιστοποιητικά αρμόδιας δικαστικής ή διοικητικής αρχής περί των τροποποιήσεων του καταστατικού.
- Σε περίπτωση εγκατάστασης τους στην αλλοδαπή, τα δικαιολογητικά σύστασής τους εκδίδονται με βάση την ισχύουσα νομοθεσία της χώρας που είναι εγκατεστημένα, από την οποία και εκδίδεται το σχετικό πιστοποιητικό.

23.9. Επίσημοι κατάλογοι εγκεκριμένων οικονομικών φορέων

(α) Οι οικονομικοί φορείς που είναι εγγεγραμμένοι σε επίσημους καταλόγους ή διαθέτουν πιστοποίηση από οργανισμούς πιστοποίησης που συμμορφώνονται με τα ευρωπαϊκά πρότυπα πιστοποίησης, κατά την έννοια του Παραρτήματος VII του Προσαρτήματος Α του ν. 4412/2016, μπορούν να υποβάλλουν στις αναθέτουσες αρχές πιστοποιητικό εγγραφής εκδιδόμενο από την αρμόδια αρχή ή το πιστοποιητικό που εκδίδεται από τον αρμόδιο οργανισμό πιστοποίησης. Στα πιστοποιητικά αυτά αναφέρονται τα δικαιολογητικά βάσει των οποίων έγινε η εγγραφή των εν λόγω οικονομικών φορέων στον επίσημο κατάλογο ή η πιστοποίηση και η κατάταξη στον εν λόγω κατάλογο.

Η πιστοποιούμενη εγγραφή στους επίσημους καταλόγους από τους αρμόδιους οργανισμούς ή το πιστοποιητικό, που εκδίδεται από τον οργανισμό πιστοποίησης, συνιστά τεκμήριο καταλληλότητας όσον αφορά τις απαιτήσεις ποιοτικής επιλογής, τις οποίες καλύπτει ο επίσημος κατάλογος ή το πιστοποιητικό.

Οι οικονομικοί φορείς που είναι εγγεγραμμένοι σε επίσημους καταλόγους απαλλάσσονται από την υποχρέωση υποβολής των δικαιολογητικών που αναφέρονται στο πιστοποιητικό εγγραφής τους.

(β) Οι οικονομικοί φορείς που είναι εγγεγραμμένοι στο Μ.Ε.ΕΠ. εφόσον υποβάλλουν «Ενημερότητα Πτυχίου» εν ισχύ, απαλλάσσονται από την υποχρέωση υποβολής των δικαιολογητικών¹¹⁹:

- απόσπασμα ποινικού μητρώου του άρθρου 23.3.(α) της παρούσας για τον Πρόεδρο και Διευθύνοντα Σύμβουλο εργοληπτικής επιχείρησης. Για τα λοιπά μέλη του Δ.Σ της εταιρείας, θα πρέπει να υποβληθεί αυτοτελώς απόσπασμα ποινικού μητρώου, καθόσον τα πρόσωπα αυτά δεν καλύπτονται από την Ενημερότητα Πτυχίου.
- φορολογική και ασφαλιστική ενημερότητα του άρθρου 23.3.(β) της παρούσας.¹²⁰
- τα πιστοποιητικά από το αρμόδιο Πρωτοδικείο και το ΓΕΜΗ του άρθρου 23.3.(γ) της παρούσας υπό την προϋπόθεση όμως ότι καλύπτονται πλήρως (όλες οι προβλεπόμενες περιπτώσεις) από την Ενημερότητα Πτυχίου.
- το πιστοποιητικό από το αρμόδιο επιμελητήριο όσον αφορά το λόγο αποκλεισμού του άρθρου

22. Α.4. (θ).¹²¹

- το πιστοποιητικό της αρμόδιας αρχής για την ονομαστικοποίηση των μετοχών του άρθρου 23.3. (στ).
- τα αποδεικτικά έγγραφα νομιμοποίησης της εργοληπτικής επιχείρησης.

Σε περίπτωση που κάποιος από τα ανωτέρω δικαιολογητικά έχει λήξει, προσκομίζεται το σχετικό δικαιολογητικό εν ισχύ. Εφόσον στην Ενημερότητα Πτυχίου δεν αναφέρεται ρητά ότι τα στελέχη του πτυχίου του προσφέροντα είναι ασφαλιστικώς ενήμερα στο ΕΤΑΑ- ΤΣΜΕΔΕ, ο προσφέρων προσκομίζει επιπλέον της Ενημερότητας Πτυχίου, ασφαλιστική ενημερότητα για τα στελέχη αυτά.

23.10. Δικαιολογητικά για την απόδειξη της στήριξης σε ικανότητες άλλων φορέων (δάνειας εμπειρίας) του άρθρου 22.ΣΤ

Στην περίπτωση που οικονομικός φορέας επιθυμεί να στηριχθεί στις ικανότητες άλλων φορέων, η απόδειξη ότι θα έχει στη διάθεσή του τους αναγκαίους πόρους, γίνεται με την υποβολή σχετικού συμφωνητικού των φορέων αυτών για τον σκοπό αυτό.

Άρθρο 24 : Περιεχόμενο Φακέλου Προσφοράς

24.1 Η προσφορά των διαγωνιζομένων περιλαμβάνει τους ακόλουθους ηλεκτρονικούς υποφακέλους:

- (α) υποφάκελο με την ένδειξη «Δικαιολογητικά Συμμετοχής»
 - (β) υποφάκελο με την ένδειξη «Οικονομική Προσφορά»
- σύμφωνα με τα κατωτέρω:

24.2 Ο ηλεκτρονικός υποφάκελος «Δικαιολογητικά Συμμετοχής» πρέπει, επί ποινή αποκλεισμού, να περιέχει¹²² τα ακόλουθα:

- α) το Τυποποιημένο Έντυπο Υπεύθυνης Δήλωσης (ΤΕΥΔ)
- β) την εγγύηση συμμετοχής, του άρθρου 15 της παρούσας.

24.3 Ο ηλεκτρονικός υποφάκελος «Οικονομική Προσφορά» περιέχει το ψηφιακά υπογεγραμμένο αρχείο pdf, το οποίο παράγεται από το υποσύστημα, αφού συμπληρωθούν καταλλήλως οι σχετικές φόρμες.

24.4 Στην περίπτωση που με την προσφορά υποβάλλονται ιδιωτικά έγγραφα, αυτά γίνονται αποδεκτά είτε κατά τα προβλεπόμενα στις διατάξεις του Ν. 4250/2014 (Α' 94) είτε και σε απλή φωτοτυπία, εφόσον συνυποβάλλεται υπεύθυνη δήλωση, στην οποία βεβαιώνεται η ακρίβειά τους και η οποία φέρει υπογραφή μετά την έναρξη της διαδικασίας σύναψης σύμβασης (ήτοι μετά την ημερομηνία ανάρτησης της προκήρυξης της σύμβασης στο Κ.Η.Μ.Δ.Η.Σ.)¹²³.

ΚΕΦΑΛΑΙΟ Δ**Άρθρο 25: Υπεργολαβία**

25.1. Ο προσφέρων οικονομικός φορέας αναφέρει στην προσφορά του το τμήμα της σύμβασης που προτίθεται να αναθέσει υπό μορφή υπεργολαβίας σε τρίτους, καθώς και τους υπεργολάβους που προτείνει.

25.2. Η τήρηση των υποχρεώσεων της παρ. 2 του άρθρου 18 του ν 4412/2016 από υπεργολάβους δεν αίρει την ευθύνη του κυρίου αναδόχου.

25.3.¹²⁴

25.4 Η αναθέτουσα αρχή:

α) επαληθεύει υποχρεωτικά τη συνδρομή των λόγων αποκλεισμού του άρθρου 22 Α της παρούσας για τους υπεργολάβους και ότι διαθέτουν τα αντίστοιχα προσόντα για την εκτέλεση του έργου που αναλαμβάνουν¹²⁵ σύμφωνα με το άρθρο 165 του ν. 4412/2016, με το Τυποποιημένο Έντυπο Υπεύθυνης Δήλωσης (ΤΕΥΔ).

β) απαιτεί υποχρεωτικά από τον οικονομικό φορέα να αντικαταστήσει έναν υπεργολάβο, όταν από την ως άνω επαλήθευση προκύπτει ότι συντρέχουν λόγοι αποκλεισμού του και ότι δεν καλύπτει τα αντίστοιχα προσόντα για την εκτέλεση του έργου που αναλαμβάνει σύμφωνα με το άρθρο 165 του ν. 4412/2016.

Άρθρο 26 : Διάφορες ρυθμίσεις

26.1 Η έγκριση κατασκευής του δημοπρατούμενου έργου, αποφασίστηκε με την αριθμ. Απόφαση Δημοτικού Συμβουλίου (ΑΔΑ:.....)

26.2 Ο Κύριος του Έργου μπορεί να εγκαταστήσει για το έργο αυτό Τεχνικό Σύμβουλο. Ο Ανάδοχος του έργου, έχει την υποχρέωση να διευκολύνει τις δραστηριότητες του Τεχνικού Συμβούλου, που πηγάζουν από τη συμβατική σχέση της Υπηρεσίας με αυτόν.

26.3.¹²⁶

Θεσσαλονίκη...../...../2019

ΣΥΝΤΑΞΗ

Ο Αν. Προϊστάμενος Τμήματος.
Ηλεκτροφωτισμού και Φωτεινής
Σηματοδότησης

ΕΛΕΓΧΘΗΚΕ & ΘΕΩΡΗΘΗΚΕ

Ο Αν Προϊσταμένος Διεύθυνσης
Βιώσιμης Κινητικότητας και Δικτύων

Σουσάνα Αναστασιάδου

Δημήτριος Κατριτζόγλου

Νικόλαος Μεσημέρης

ΕΓΚΡΙΘΗΚΕ

Με την αριθμό πρωτ./.....2019 Απόφαση Οικονομικής Επιτροπής

Ο Αντιδήμαρχος Οικονομικών

Μιχαήλ Κούπκας

- 1 Για την έννοια των “κάτω των ορίων” δημοσίων συμβάσεων , πρβ. άρθρο 2 παρ. 1 περ. 29 του ν. 4412/2016.
- 2 Συμπληρώνονται τα στοιχεία της αναθέτουσας αρχής. Επισημαίνεται ότι οι αναθέτοντες φορείς δύνανται να χρησιμοποιούν το παρόν τεύχος διακήρυξης για τις συμβάσεις που αναθέτουν σύμφωνα με τις διατάξεις του Βιβλίου ΙΙ του ν. 4412/2016.
- 3 Αναγράφεται ο κωδικός ταυτοποίησης της διατιθέμενης πίστωσης (π.χ. κωδικός ενάρθρου έργου στο ΠΔΕ ή κωδικός πίστωσης του τακτικού προϋπολογισμού του φορέα υλοποίησης). Σε περίπτωση συγχρηματοδοτούμενων έργων από πόρους της Ευρωπαϊκής Ένωσης, αναγράφεται και ο τίτλος του Επιχειρησιακού Προγράμματος του ΕΣΠΑ ή άλλου συγχρηματοδοτούμενου από πόρους ΕΕ προγράμματος στο πλαίσιο του οποίου είναι ενταγμένο το δημοπρατούμενο έργο.
- 4 Συμπληρώνεται η επωνυμία της αναθέτουσας αρχής.
- 5 Μέσω της λειτουργικότητας "Επικοινωνία" του υποσυστήματος
- 6 Πρβ. άρθρο 122 του ν. 4412/2016. Η προκήρυξη σύμβασης περιλαμβάνει κατ' ελάχιστον τις πληροφορίες που προβλέπονται στο Μέρος Γ του Παραρτήματος V του Προσαρτήματος Α του ν. 4412/2016. Επισημαίνεται ότι, μέχρι την έκδοση τυποποιημένου εντύπου προκήρυξης σύμβασης για συμβάσεις κάτω των ορίων, οι αναθέτουσες αρχές, μπορούν να χρησιμοποιούν το αντίστοιχο τυποποιημένο έντυπο “Προκήρυξη Σύμβασης”, αντλώντας το από τη διαδρομή http://simap.ted.europa.eu/documents/10184/99166/EL_F02.pdf και διαμορφώνοντάς το αναλόγως.
- 7 Από από τις 2-5-2019, παρέχεται η νέα ηλεκτρονική υπηρεσία Promitheus ESPDint (<https://espdint.eprocurement.gov.gr/>) που προσφέρει τη δυνατότητα ηλεκτρονικής σύνταξης και διαχείρισης του Τυποποιημένου Εντύπου Υπεύθυνης Δήλωσης (ΤΕΥΔ). Μπορείτε να δείτε τη σχετική ανακοίνωση στη Διαδικτυακή Πύλη του ΕΣΗΔΗΣ www.promitheus.gov.gr. Επισημαίνεται ότι η χρήση της ως άνω υπηρεσίας για τη σύνταξη του ΤΕΥΔ είναι προαιρετική για τις αναθέτουσες αρχές και τους οικονομικούς φορείς, καθώς εξακολουθούν να έχουν τη δυνατότητα να διαμορφώσουν το .doc αρχείο που είναι διαθέσιμο στην ιστοσελίδα της Αρχής στη διαδρομή <http://www.eaadhsy.gr/index.php/category-articles-gia-tous-foreis/233-egkrish-toy-typoroihmenoy-entyroy-ypeythyhs-dhlwshs-teyd-gia-diadikasies-synapshs-dhmosias-symvashs-katw-twn-oriwn-twn-odhgiwn>
- 8 Η περίπτωση ι) συμπληρώνεται και περιλαμβάνεται στη Διακήρυξη, εφόσον η αναθέτουσα αρχή προβλέπει υποδείγματα εγγράφων προς υποβολή από τους οικονομικούς φορείς, π.χ. εγγυητικών επιστολών.
- 9 Συμπληρώνονται τυχόν άλλα έγγραφα σύμβασης ή τεύχη που η αναθέτουσα αρχή κρίνει αναγκαία με σκοπό να περιγράψει ή να προσδιορίσει στοιχεία της σύμβασης ή της διαδικασίας σύναψης.
- 10 Όταν είναι αδύνατο να παρασχεθεί ελεύθερη, πλήρης, άμεση και δωρεάν ηλεκτρονική πρόσβαση σε ορισμένα έγγραφα της σύμβασης μπορεί να περιληφθεί στο παρόν άρθρο της διακήρυξης πρόβλεψη ότι τα σχετικά έγγραφα της σύμβασης θα διατεθούν με μέσα άλλα πλην των ηλεκτρονικών (όπως το ταχυδρομείο ή άλλο κατάλληλο μέσο ή συνδυασμός ταχυδρομικών ή άλλων καταλλήλων μέσων και ηλεκτρονικών μέσων). Στην περίπτωση αυτή προτείνεται η ακόλουθη διατύπωση: «Τα ακόλουθα έγγραφα της σύμβασης διατίθενται από, οδός, πληροφορίες τηλ:..... Οι ενδιαφερόμενοι μπορούν ακόμα, να λάβουν γνώση των παρακάτω εγγράφων της σύμβασης, στα γραφεία της αναθέτουσας αρχής κατά τις εργάσιμες ημέρες και ώρες.»
- 11 Όταν δεν μπορεί να προσφερθεί ελεύθερη, πλήρης, άμεση και δωρεάν ηλεκτρονική πρόσβαση σε ορισμένα έγγραφα της σύμβασης, διότι η αναθέτουσα αρχή προτίθεται να εφαρμόσει την παρ. 2 του άρθρου 21 του ν. 4412/2016, αναφέρονται, στο παρόν άρθρο της διακήρυξης, τα μέτρα προστασίας του εμπιστευτικού χαρακτήρα των πληροφοριών, τα οποία απαιτούνται, και τον τρόπο με τον οποίο είναι δυνατή η πρόσβαση στα σχετικά έγγραφα. Ενδεικτικά, λ.χ., η αναθέτουσα αρχή θα μπορούσε να αναφέρει ότι: “Ο οικονομικός φορέας αναλαμβάνει την υποχρέωση να τηρήσει εμπιστευτικά και να μη γνωστοποιήσει σε τρίτους (συμπεριλαμβανομένων των εκπροσώπων του ελληνικού και διεθνούς Τύπου), χωρίς την προηγούμενη έγγραφη συγκατάθεση της Αναθέτουσας Αρχής, τα ανωτέρω έγγραφα ή πληροφορίες που προκύπτουν από

αυτά. Οι οικονομικοί φορείς διασφαλίζουν την τήρηση των απαιτήσεων αυτών από το προσωπικό τους, τους υπεργολάβους τους και κάθε άλλο τρίτο πρόσωπο που χρησιμοποιούν κατά την ανάθεση ή εκτέλεση της σύμβασης. Για τον σκοπό αυτό, κατά την παραλαβή των εγγράφων της σύμβασης, υποβάλλει υπεύθυνη δήλωση του ν. 1599/1986 με την οποία δηλώνει τα ανωτέρω”.

- ¹² Πρβλ. άρθρο 12 παρ. 1.2.1.1. & 1.2.1.2 της υπ' αριθμ. 117384/26-10-2017 Κ.Υ.Α.
- ¹³ Σε περίπτωση εφαρμογής της διαδικασίας του άρθρου 95 παρ. 2 περ. Β υποπ. Αα του ν. 4412/2016 “Ελεύθερη συμπλήρωση τιμολογίου”, οι αναθέτουσες αρχές περιλαμβάνουν στην εν λόγω περίπτωση (στ) αναφορά για την υποβολή του σχετικού τιμολογίου.
- ¹⁴ Πρβ. άρθρο 92 παρ. 8 του ν. 4412/2016, όπως προστέθηκε με το άρθρο 43 παρ.8 υποπαρ. β. του ν. 4605/2019 και τροποποιήθηκε από το άρθρο 56 παρ. 4 του ν. 4609/2019.
- ¹⁵ Άρθρο 92 παρ. 7 του ν. 4412/2016, όπως προστέθηκε με το άρθρο 43 παρ. 8 περ. β' του ν. 4605/2019 και το άρθρο 56 παρ. 3 του ν. 4609/2019 (Α'67). Σημειώνεται ότι η προθεσμία των 10 ημερών που αναγράφεται στο παρόν σημείο αφορά μόνο τον χρόνο υπογραφής της ΥΔ και σε καμία περίπτωση δεν συνδέεται με την συνολική προθεσμία υποβολής των προσφορών με την έννοια ότι οι οικονομικοί φορείς έχουν τη δυνατότητα να υποβάλλουν την προσφορά τους οποτεδήποτε κατά την ως άνω προθεσμία.
- ¹⁶ Επισημαίνεται ότι, ως προς τις προθεσμίες για την ολοκλήρωση των ενεργειών της Επιτροπής Διενέργειας Διαγωνισμού ισχύουν τα οριζόμενα στο άρθρο 221Α του ν. 4412/2016, το οποίο προστέθηκε με το άρθρο 43 παρ. 28 του ν. 4605/19 και τροποποιήθηκε με το αρ. 56 παρ. 7 του ν. 4609/2019
- ¹⁷ Πρβ άρθρο 221^Α παρ. 1 περ. β του ν. 4412/2016 όπως προστέθηκε με την παρ. 28 του άρθρου 43 του ν. 4605/2019 και τροποποιήθηκε με το αρ. 56 παρ. 7 του ν. 4609/2019
- ¹⁸ Επισημαίνεται ότι αν η αναθέτουσα αρχή θεωρήσει ότι προσφορές φαίνονται ασυνήθιστα χαμηλές, απαιτεί από τους οικονομικούς φορείς να εξηγήσουν την τιμή ή το κόστος που προτείνουν στην προσφορά τους, εντός αποκλειστικής προθεσμίας, κατά ανώτατο όριο δέκα ημερών από την κοινοποίηση της σχετικής πρόσκλησης. Στην περίπτωση αυτή εφαρμόζονται τα άρθρα 88 και 89 του ν. 4412/2016.
- ¹⁹ Πρβλ. άρθρο 103 παρ. 1 εδ. α του ν. 4412/2016, όπως τροποποιήθηκε με το άρθρο 43 παρ. 12 περ. α του ν. 4605/19.
- ²⁰ Πρβλ. άρθρο 103 παρ. 1 του ν. 4412/2016, όπως τροποποιήθηκε με το άρθρο 107 περ. 19 του ν. 4497/2017 (Α 171).
- ²¹ Πρβλ. άρθρο 103 παρ. 2 του ν. 4412/2016, όπως αντικαταστάθηκε με το άρθρο 43 παρ. 12 περ. β του ν. 4605/19.
- ²² Με την επιφύλαξη των παρ. 7 και 8 του άρθρου 78 του ν. 4412/2016 (λήψη επανορθωτικών μέσων).
- ²³ Πρβλ. άρθρο 103 παρ. 6 του ν. 4412/2016, όπως τροποποιήθηκε με το άρθρο 43 παρ. 12 περ. γ του ν. 4605/19.
- ²⁴ Πρβλ. άρθρο 105 παρ. 2 του ν. 4412/2016, όπως τροποποιήθηκε με το άρθρο 43 παρ. 13 περ. β του ν. 4605/19.
- ²⁵ Πρβλ. άρθρο 105 παρ. 3 του ν. 4412/2016, όπως τροποποιήθηκε με το άρθρο 43 παρ. 13 περ. γ του ν. 4605/19.
- ²⁶ Η απόφαση κατακύρωσης κοινοποιείται στον προσωρινό ανάδοχο: 1) στην περίπτωση υποβολής υπεύθυνης δήλωσης, μετά τον έλεγχο αυτής και τη διαπίστωση της ορθότητάς της από την Επιτροπή Διαγωνισμού κατά το άρθρο 4.2 ε' πρώτο εδάφιο, και 2) στην περίπτωση που δεν απαιτείται η υποβολή υπεύθυνης δήλωσης, μετά την ολοκλήρωση του ελέγχου των δικαιολογητικών του προσωρινού αναδόχου κατά τα οριζόμενα στο άρθρο 4.2 α' έως δ' της παρούσας και την άπρακτη πάροδο της προθεσμίας άσκησης προδικαστικής προσφυγής.
- ²⁷ Πρβλ. άρθρο 105 παρ. 5 του ν. 4412/2016, όπως τροποποιήθηκε με το άρθρο 43 παρ. 13 περ. δ του ν. 4605/19.
- ²⁸ Πρβλ. παρ. 7 του άρθρου 379 του ν. 4412/2016, όπως τροποποιήθηκε με το άρθρο 43 παρ. 4 του ν. 4487/2017 (Α' 116). Πρβ. και άρθρο 15 παρ. 1 της ΚΥΑ 117384/26-10-2017.
- ²⁹ Πρβλ. άρθρο 361 του ν. 4412/2016.
- ³⁰ Πρβ. άρθρο 364 παρ. 2 του ν. 4412/2016, όπως προστέθηκε με το άρθρο 43 παρ. 41 του ν.

4605/2019.

- ³¹ Πρβλ. άρθρο 367 του ν. 4412/2016 και π.δ. 39/2017.
- ³² Πρβ. άρθρο 365 παρ. 1 του ν. 4412/2016, όπως τροποποιήθηκε από το άρθρο 43 παρ. 42 του ν. 4605/2019.
- ³³ Πρβλ. άρθρο 372 παρ. 1 έως 3 του ν. 4412/2016.
- ³⁴ Πρβ. άρθρο 372 παρ. 4 του ν. 4412/2016, όπως τροποποιήθηκε από το άρθρο 43 παρ. 45 του ν. 4605/2019
- ³⁵ Πρβλ. άρθρο 80 παρ. 10 ν. 4412/2016, όπως τροποποιήθηκε με το άρθρο 107 περ. 14 του ν. 4497/2017 (Α 171).
- ³⁶ Τίθεται μόνο εφόσον πρόκειται για συγχρηματοδοτούμενο έργο από πόρους της Ευρωπαϊκής Ένωσης.
- ³⁷ Τίθεται μόνο εφόσον επιλεγεί η διενέργεια κλήρωσης για τη συγκρότηση συλλογικών οργάνων.
- ³⁸ Από 1-1-2017 τίθεται σε ισχύ το π.δ 80/2016 (Α' 145), το οποίο με το άρθρο 13 καταργεί το π.δ 113/2010.
- ³⁹ Τίθεται μόνο όταν εκ του συμβατικού ποσού (1.000.000 ΕΥΡΩ χωρίς ΦΠΑ), προκύπτει υποχρέωση ονομαστικοποίησης των μετοχών των Α.Ε.
- ⁴⁰ Νόμοι, ΠΔ και υπουργικές αποφάσεις που εκδίδονται μετά την έναρξη της διαδικασίας σύναψης της σύμβασης σύμφωνα με το άρθρο 120 του ν. 4412/2016, δεν αποτελούν μέρος του εφαρμοστέου θεσμικού πλαισίου της.
- ⁴¹ Όταν πρόκειται για συγχρηματοδοτούμενο από την Ε.Ε. έργο, τούτο να αναγράφεται στη Διακήρυξη και ειδικότερα να αναγράφεται ο τίτλος της Πράξης και του Επιχειρησιακού Προγράμματος στο πλαίσιο του οποίου είναι ενταγμένο το δημοπρατούμενο έργο, καθώς και τα ποσοστά συγχρηματοδότησης της δαπάνης του έργου από εθνικούς και ενωσιακούς πόρους (με αναφορά στο διαρθρωτικό ταμείο). Επίσης, η σχετική συμπλήρωση ακολουθεί τη διακριτή ορολογία Συλλογικές Αποφάσεις (ΣΑ) έργων ή ΚΑΕ, ανάλογα την πηγή χρηματοδότησης (ΠΔΕ ή Τακτικός προϋπολογισμός). Για το ζήτημα της ανάληψης δαπανών δημοσίων επενδύσεων, βλ. και άρθρο 5 του π.δ. 80/2016.
- ⁴² Οι κρατήσεις προσαρμόζονται ανάλογα με τον φορέα εκτέλεσης του έργου.
- ⁴³ Ή/και η Επιτροπή Διαγωνισμού, κατά περίπτωση (πρβλ. άρθρο 13 παρ. 3 περ. γ' & δ' της με. αρ. 117384/26-10-2017 Κ.Υ.Α.).
- ⁴⁴ Πρβλ. ομοίως προηγούμενη υποσημείωση.
- ⁴⁵ Σύμφωνα με το άρθρο 4 παρ. 4 του π.δ 80/2016 "Ανάληψη υποχρεώσεων από τους διατάκτες" (Α 145): "Οι διακηρύξεις, οι αποφάσεις ανάθεσης και οι συμβάσεις που συνάπτονται για λογαριασμό των φορέων Γενικής Κυβέρνησης αναφέρουν απαραίτητα τον αριθμό και τη χρονολογία της απόφασης ανάληψης υποχρέωσης, τον αριθμό καταχώρισής της στα λογιστικά βιβλία του οικείου φορέα, καθώς και τον αριθμό της απόφασης έγκρισης της πολυετούς ανάληψης σε περίπτωση που η δαπάνη εκτείνεται σε περισσότερα του ενός οικονομικά έτη.". Επίσης, σύμφωνα με το άρθρο 12 παρ. 2 γ) του ίδιου π.δ : "Διακηρύξεις, όπου απαιτείται, και αποφάσεις ανάθεσης που εκδίδονται και συμβάσεις που συνάπτονται από φορείς της Γενικής Κυβέρνησης είναι άκυρες, εφόσον δεν έχει προηγηθεί αυτών η έκδοση της απόφασης ανάληψης υποχρέωσης του άρθρου 2, παρ. 2 του παρόντος. "Πρβλ. και άρθρο 5 του ως άνω διατάγματος "Ανάληψη δαπανών δημοσίων επενδύσεων".
- ⁴⁶ Σε περίπτωση που περιλαμβάνονται τυχόν δικαιώματα προαίρεσης, διαμορφώνεται αναλόγως η εκτιμώμενη αξία της σύμβασης (προϋπολογισμός δημοπράτησης) και το παρόν άρθρο (πρβ. άρθρα 6 παρ. 1 και 132 παρ. 1 περ. α' του ν. 4412/2016).
- ⁴⁷ Το ποσό των απρόβλεπτων δαπανών επαναυπολογίζεται κατά την υπογραφή της σύμβασης, ανάλογα με την προσφερθείσα έκπτωση, ώστε να διατηρείται η εν λόγω ποσοστιαία αναλογία του 15% επί της δαπάνης εργασιών με ΓΕ&ΟΕ, σύμφωνα με την παράγραφο 3 του άρθρου 156 ν. 4412/2016.
- ⁴⁸ Πρβλ. άρθρο 6 παρ. 7 του ν. 4412/2016.
- ⁴⁹ Η αναθέτουσα αρχή διαμορφώνει το παρόν σημείο της διακήρυξης, ανάλογα με το αν αποφασίσει να υποδιαιρέσει τη σύμβαση σε περισσότερα τμήματα/έργα ή όχι, ήτοι να τα αναθέσει ως ενιαίο σύνολο. Στην περίπτωση που επιλέξει να μην υποδιαιρέσει σε τμήματα, αναφέρει, στο παρόν

- σημείο της διακήρυξης, τους βασικούς λόγους της απόφασής της αυτής (πρβλ. άρθρο 59 του ν. 4412/2016).
- ⁵⁰ όπως συμπληρώθηκε με το άρθρο 43 παρ. 21 του ν. 4605/2019
- ⁵¹ Μπορεί η έναρξη της προθεσμίας να ορίζεται διαφορετικά, αν λόγου χάρη δεν προβλέπεται η άμεση έναρξη των εργασιών (άρθρο 147 παρ.2 ν. 4412/2016).
- ⁵² Με την επιφύλαξη της επόμενης υποσημείωσης.
- ⁵³ Οι αναθέτουσες αρχές μπορεί να επιτρέπουν την υποβολή εναλλακτικών προσφορών και στην περίπτωση αυτή προσαρμόζεται αντιστοίχως το 13.4. (πρβλ άρθρο 57 του ν. 4412/2016).
- ⁵⁴ Το ποσοστό της εγγύησης συμμετοχής δεν μπορεί να υπερβαίνει το 2% της εκτιμώμενης αξίας της σύμβασης, χωρίς το Φ.Π.Α., με ανάλογη στρογγυλοποίηση (άρθρο 72 παρ. 1 περ. α εδάφιο πρώτο του ν. 4412/2016).
- ⁵⁵ Πρβ. άρθρο 72 παρ. 1 του ν. 4412/2016, όπως τροποποιήθηκε με την περ. 4 του άρθρου 107 του ν. 4497/2017 (Α' 171) και την παρ. 5 περ. β, γ και δ του άρθρου 43 του ν. 4605/2019
- ⁵⁶ Εφόσον συντρέχει περίπτωση, κατά το άρθρο 149 του ν. 4412/2016, οπότε μνημονεύονται και οι απαραίτητες λεπτομέρειες.
- ⁵⁷ Συμπληρώνεται αν προβλέπεται ή όχι η χορήγηση προκαταβολής. Σύμφωνα με την παράγραφο 10 εδ. α του άρθρου 25 του ν. 3614/2007 (όπως προστέθηκε με την παρ. 3 του άρθρου 242 του ν. 4072/2012), στις περιπτώσεις συγχρηματοδοτούμενων δημόσιων έργων στις διακηρύξεις υποχρεωτικά περιλαμβάνεται δυνατότητα χορήγησης προκαταβολής. Η υποχρέωση αυτή εξακολουθεί να ισχύει και για τα προγράμματα της περιόδου 2014-2020 δυνάμει της παρ. 15 του άρθρου 59 του ν. 4314/2014.
- ⁵⁸ Εφόσον προβλέπεται προκαταβολή συμπληρώνονται οι όροι για την εγγυητική επιστολή προκαταβολής. Επισημαίνεται ότι η εγγύηση καλής εκτέλεσης καλύπτει και την παροχή ισόποσης προκαταβολής προς τον ανάδοχο, χωρίς να απαιτείται η κατάθεση εγγύησης προκαταβολής. Στην περίπτωση που με την παρούσα ορίζεται μεγαλύτερο ύψος προκαταβολής (πχ 15%), αυτή λαμβάνεται με την κατάθεση από τον ανάδοχο εγγύησης προκαταβολής που θα καλύπτει τη διαφορά μεταξύ του ποσού της εγγύησης καλής εκτέλεσης και του ποσού της καταβαλλόμενης προκαταβολής (παρ. 1 δ άρθρου 72 του ν. 4412/2016).
- ⁵⁹ Οι αναθέτουσες αρχές μπορούν να ζητούν από τους προσφέροντες να παράσχουν «Εγγύηση καλής λειτουργίας» για την αποκατάσταση των ελαττωμάτων που ανακύπτουν ή των ζημιών που προκαλούνται από δυσλειτουργία των έργων κατά την περίοδο εγγύησης καλής λειτουργίας, εφόσον προβλέπεται στα έγγραφα της σύμβασης. Το ύψος της εγγύησης καλής λειτουργίας συμπληρώνεται σε συγκεκριμένο χρηματικό ποσό. Οι εγγυητικές επιστολές καλής λειτουργίας περιλαμβάνουν κατ' ελάχιστον τα αναφερόμενα στην παράγραφο 15.2 της παρούσας και επιπρόσθετα, τον αριθμό και τον τίτλο της σχετικής σύμβασης.
- ⁶⁰ Τα γραμμάτια σύστασης χρηματικής παρακαταθήκης του Ταμείου Παρακαταθηκών και Δανείων, για την παροχή εγγυήσεων συμμετοχής και καλής εκτέλεσης (εγγυοδοτική παρακαταθήκη) συστήνονται σύμφωνα με την ειδική νομοθεσία που διέπει αυτό και ειδικότερα βάσει του άρθρου 4 του π.δ της 30 Δεκεμβρίου 1926/3 Ιανουαρίου 1927 ("Περί συστάσεως και αποδόσεως παρακαταθηκών και καταθέσεων παρά τω Ταμείω Παρακαταθηκών και Δανείων"). Πρβλ. Το με αρ. πρωτ. 2756/23-5-2017 έγγραφο της Ε.Α.Α.ΔΗ.ΣΥ. (ΑΔΑ: 7ΝΣΡΟΕΤΒ-975).
- ⁶¹ Πρβλ. και τα ειδικότερα οριζόμενα στο άρθρο 4.1.ζ. της παρούσας, ως προς τις εγγυήσεις συμμετοχής.
- ⁶² Η προθεσμία παραλαβής των προσφορών καθορίζεται σύμφωνα με το άρθρο 27 του ν. 4412/2016 .
- ⁶³ Προτείνεται οι αναθέτουσες αρχές να ορίζουν την ημερομηνία ηλεκτρονικής αποσφράγισης των προσφορών μετά την παρέλευση τριών εργασίμων ημερών από την καταληκτική ημερομηνία υποβολής των προσφορών, προκειμένου να έχει προσκομιστεί από τους συμμετέχοντες και η πρωτότυπη εγγύηση συμμετοχής, σύμφωνα με τα προβλεπόμενα στο άρθρο 3.5. περ. β της παρούσας.
- ⁶⁴ Ορίζεται ο χρόνος από την Αναθέτουσα Αρχή κατ'εκτίμηση των ιδιαιτεροτήτων της διαδικασίας. Για τον καθορισμό του χρόνου ισχύος της προσφοράς, πρβ. Άρθρο 97 παρ. 3 του ν. 4412/2016.
- ⁶⁵ Πρβ. υποσημείωση για προκήρυξη σύμβασης στο άρθρο 2.1 της παρούσας.

- ⁶⁶ Σύμφωνα με τις περ. (31) και (35) παρ. 1 και την παρ. 3 άρθρου 377 καθώς και τις παρ. 11 και 12 άρθρου 379 ν. 4412/2016, εξακολουθεί η υποχρέωση δημοσίευσης προκήρυξης σύμφωνα με τις παρ. 7 και 8 άρθρου 15 ν. 3669/2008 μέχρι την 31/12/2017 σε δύο ημερήσιες εφημερίδες και στον περιφερειακό και τοπικό τύπο μέχρι 31/12/2020 (πρβλ και την ενότητα Δ της εγκυκλίου με αριθ. Ε. 16/2007 της ΓΓΔΕ του ΥΠΕΧΩΔΕ).
- ⁶⁷ Πρβλ. άρθρο 68 ν. 4412/2016. Εφόσον η αναθέτουσα αρχή επιλέξει τη διαβούλευση επί των δημοσιευμένων εγγράφων της σύμβασης σύμφωνα προς τα οριζόμενα στο άρθρο 68 ν. 4412/2016, συμπληρώνεται το άρθρο 20^Α κατ'αντιστοιχία με το άρθρο 20^Α του τεύχους διακήρυξης σύμβασης έργου με αξιολόγηση μελέτης (μελετοκατασκευή)
- ⁶⁸ Πρβ. Άρθρο 25 του ν. 4412/2016. Επισημαίνεται ότι οι αναθέτουσες αρχές δεν μπορούν να καλούν συγκεκριμένες τάξεις/ πτυχία του ΜΕΕΠ.
- ⁶⁹ Κατ' αντιστοιχία με τα ουσιώδη χαρακτηριστικά του έργου σύμφωνα με το άρθρο 11 της παρούσας (αναφέρεται η κατηγορία ή οι κατηγορίες στις οποίες εμπίπτει το έργο σύμφωνα με το άρθρο 100 του ν. 3669/2008 και τους ειδικότερους όρους του άρθρου 76 ν. 4412/2016).
- ⁷⁰ Πρβλ περ. ε παρ. 1 άρθρου 91 ν. 4412/2016.
- ⁷¹ Πρβλ. άρθρο 73 παρ. 1 εδ. α του ν. 4412/2016, όπως τροποποιήθηκε με το άρθρο 107 περ. 6 του ν. 4497/2017. Επισημαίνεται ότι οι αναθέτουσες αρχές πρέπει να προσαρμόζουν το σχετικό πεδίο του Μέρους ΙΙΙ.Α του ΤΕΥΔ και ειδικότερα, αντί της αναφοράς σε "τελεσίδικη καταδικαστική απόφαση", δεδομένης της ως άνω νομοθετικής μεταβολής, να θέτουν τη φράση "αμετάκλητη καταδικαστική απόφαση", η δε σχετική δήλωση του οικονομικού φορέα στο ΤΕΥΔ αφορά μόνο σε αμετάκλητες καταδικαστικές αποφάσεις.
- ⁷² Πρβλ. άρθρο 73 παρ. 1 τελευταία δύο εδάφια του ν. 4412/2016, όπως τροποποιήθηκαν με το άρθρο 107 περ. 7 του ν. 4497/2017.
- ⁷³ Πρβ. άρθρο 73 παρ. 2 περίπτωση γ του ν. 4412/2016 , η οποία προστέθηκε με το άρθρο 39 του ν. 4488/2017.
- ⁷⁴ Επισημαίνεται ότι η εν λόγω πρόβλεψη για παρέκκλιση από τον υποχρεωτικό αποκλεισμό αποτελεί δυνατότητα της αναθέτουσας αρχής (πρβλ. Άρθρο 73 παρ. 3 του ν. 4412/2016). Σε περίπτωση που δεν επιθυμεί να προβλέψει τη σχετική δυνατότητα, η αναθέτουσα αρχή διαγράφει την παράγραφο αυτή.
- ⁷⁵ Επισημαίνεται ότι η εν λόγω πρόβλεψη για παρέκκλιση από τον υποχρεωτικό αποκλεισμό αποτελεί δυνατότητα της αναθέτουσας αρχής (πρβλ. Άρθρο 73 παρ. 3 του ν. 4412/2016). Σε περίπτωση που δεν επιθυμεί να προβλέψει τη σχετική δυνατότητα, η αναθέτουσα αρχή διαγράφει την παράγραφο αυτή.
- ⁷⁶ Οι λόγοι της παραγράφου 22.Α.4. αποτελούν δυνητικούς λόγους αποκλεισμού σύμφωνα με το άρθρο 73 παρ. 4 ν. 4412/2016. Κατά συνέπεια, η αναθέτουσα αρχή δύναται να επιλέξει έναν, περισσότερους, όλους ή ενδεχομένως και κανέναν από τους λόγους αποκλεισμού συνεκτιμώντας τα ιδιαίτερα χαρακτηριστικά της υπό ανάθεση σύμβασης (εκτιμώμενη αξία αυτής, ειδικές περιστάσεις κλπ), με σχετική πρόβλεψη στο παρόν σημείο της διακήρυξης.
- ⁷⁷ Σημειώνεται ότι ο ανωτέρω εθνικός λόγος αποκλεισμού τίθεται στη διακήρυξη μόνο για συμβάσεις έργων προϋπολογισμού εκτιμώμενης αξίας ανώτερης του 1.000.000,00 ευρώ και στην περίπτωση αυτή συμπληρώνεται στο Μέρος ΙΙΙ Δ του ΤΕΥΔ
- ⁷⁸ Πρβλ. άρθρο 73 παρ. 10 ν. 4412/2016, η οποία προστέθηκε με το άρθρο 107 περ. 9 του ν. 4497/2017. Επίσης, βλ. υπ' αριθμ. πρωτ. 6271/30-11-2018 έγγραφο της Αρχής (ΑΔΑ Ψ3Κ8ΟΞΤΒ-09Β) σχετικά με την απόφαση ΔΕΕ της 24 Οκτωβρίου 2018 στην υπόθεση C-124/2017 Vossloh, ιδίως σκέψεις 38-41, ΣτΕ ΕΑ 40/2019..
- ⁷⁹ Υπενθυμίζεται ότι αναφορά στην παράγραφο 22.Α.4 θα γίνει μόνο στην περίπτωση που η Αναθέτουσα Αρχή επιλέξει κάποιον από τους δυνητικούς λόγους αποκλεισμού.
- ⁸⁰ Επισημαίνεται ότι όλα τα κριτήρια ποιοτικής επιλογής, πλην της καταλληλότητας για την άσκηση επαγγελματικής δραστηριότητας (αρ. 75 παρ. 2 σε συνδυασμό με το αρ. 76 του ν. 4412/2016), είναι προαιρετικά για την αναθέτουσα αρχή και πρέπει να σχετίζονται και να είναι ανάλογα με το αντικείμενο της σύμβασης (άρθρο 75 παρ. 1 του ν. 4412/2016). Σε κάθε περίπτωση, πρέπει να διαμορφώνονται κατά τρόπο, ώστε να μην περιορίζεται δυσανάλογα η συμμετοχή των

ενδιαφερόμενων οικονομικών φορέων στους διαγωνισμούς. Κατά το στάδιο του προσδιορισμού των κριτηρίων καταλληλότητας των υποψηφίων, είναι αναγκαίο να τηρούνται από τις αναθέτουσες αρχές, οι θεμελιώδεις ενωσιακές αρχές, ιδίως η αρχή της ίσης μεταχείρισης των συμμετεχόντων, της αποφυγής των διακρίσεων, της διαφάνειας και της ανάπτυξης του ελεύθερου ανταγωνισμού. Τα κριτήρια επιλογής του άρθρου 22.Β – 22.Ε εξετάζονται κατά τη διαδικασία ελέγχου της καταλληλότητας του προσφέροντος να εκτελέσει τη σύμβαση (κριτήρια “on/off”).

- ⁸¹ Επισημαίνεται ότι οι αναθέτουσες αρχές δεν μπορούν να καλούν συγκεκριμένες τάξεις/ πτυχία του ΜΕΕΠ. Πρβλ. άρθρα 76 παρ. 1, 3 και 4, όπως ισχύουν δυνάμει του άρθρου 119 παρ. 5 περ. α' έως δ' του ν. 4472/2017, σε συνδυασμό με το άρθρο 75 παρ. 2 & 5 του ν. 4412/2016 (πρβ. και άρθρο 80 παρ. 1 του ν. 3669/2008, όπως αντικαταστάθηκε με το άρθρο 119 παρ. 5 περ. η' του ν. 4472/2017).
- ⁸² Οι αναθέτουσες αρχές μπορούν να επιβάλλουν απαιτήσεις που να διασφαλίζουν ότι οι οικονομικοί φορείς διαθέτουν την αναγκαία οικονομική και χρηματοδοτική ικανότητα για την εκτέλεση της σύμβασης. Όλες οι απαιτήσεις πρέπει να σχετίζονται και να είναι ανάλογες με το αντικείμενο της σύμβασης (πρβ. άρθρο 75 παρ. 1 τελευταίο εδάφιο και αρ. 75 παρ. 3 του ν. 4412/2016). Οι εν λόγω απαιτήσεις καθορίζονται περιγραφικά στο παρόν σημείο, χωρίς παραπομπή σε τάξεις/πτυχία του ΜΕΕΠ. Σε κάθε περίπτωση και μέχρι την κατάργηση των άρθρων 80 έως 110 του ν. 3669/2008 και την έναρξη ισχύος του π.δ. του άρθρου 118 παρ. 20 του ν. 4472/2017, επισημαίνεται ότι, εφόσον η αναθέτουσα αρχή επιλέξει την παραπομπή σε τάξεις/πτυχία του ΜΕΕΠ ως προς τον καθορισμό των απαιτήσεων για τις εγγεγραμμένες στο ΜΕΕΠ εργοληπτικές επιχειρήσεις, πρέπει να περιγράψει αναλυτικά τις αντίστοιχες απαιτήσεις και για τις αλλοδαπές εργοληπτικές επιχειρήσεις.
- ⁸³ Οι αναθέτουσες αρχές μπορούν να επιβάλλουν απαιτήσεις που να διασφαλίζουν ότι οι οικονομικοί φορείς διαθέτουν την αναγκαία τεχνική και επαγγελματική ικανότητα για την εκτέλεση της σύμβασης. Όλες οι απαιτήσεις πρέπει να σχετίζονται και να είναι ανάλογες με το αντικείμενο της σύμβασης (πρβ. άρθρο 75 παρ. 1 τελευταίο εδάφιο και αρ. 75 παρ. 4 του ν. 4412/2016). Οι εν λόγω απαιτήσεις καταρχάς καθορίζονται περιγραφικά στο παρόν σημείο, χωρίς παραπομπή σε τάξεις/πτυχία του ΜΕΕΠ ή βαθμίδες/κατηγορίες του ΜΕΚ. Σε κάθε περίπτωση και μέχρι την κατάργηση των άρθρων 80 έως 110 του ν. 3669/2008 και την έναρξη ισχύος του π.δ. του άρθρου 118 παρ. 20 του ν. 4472/2017, επισημαίνεται ότι, εφόσον η αναθέτουσα αρχή επιλέξει την παραπομπή σε τάξεις/πτυχία του ΜΕΕΠ ή βαθμίδες/κατηγορίες του ΜΕΚ ως προς τον καθορισμό των απαιτήσεων για τις εγγεγραμμένες στο ΜΕΕΠ εργοληπτικές επιχειρήσεις (πχ. στελέχωση), πρέπει να περιγράψει αναλυτικά τις αντίστοιχες απαιτήσεις και για τις αλλοδαπές εργοληπτικές επιχειρήσεις.
- ⁸⁴ Προαιρετική επιλογή: Η παρ. 22.Ε τίθεται κατά διακριτική ευχέρεια της αναθέτουσας αρχής και συμπληρώνεται σύμφωνα με το άρθρο 82 του ν. 4412/2016. Επισημαίνεται ότι όλες οι απαιτήσεις πρέπει να σχετίζονται και να είναι ανάλογες με το αντικείμενο της σύμβασης (άρθρο 75 παρ. 1 ν. 4412/2016).
- ⁸⁵ Το εδάφιο αυτό προστίθεται κατά την κρίση της αναθέτουσας αρχής σύμφωνα με το άρθρο 78 παρ. 1 του ν. 4412/2016, άλλως διαγράφεται.
- ⁸⁶ Προαιρετική επιλογή. Σύμφωνα με το άρθρο 78 παρ. 2 του ν. 4412/2016, στην περίπτωση συμβάσεων έργων οι αναθέτουσες αρχές μπορούν να απαιτούν την εκτέλεση ορισμένων κρίσιμων καθηκόντων απευθείας από τον ίδιο τον προσφέροντα (προαιρετική σημείωση του ανωτέρω εδαφίου).
- ⁸⁷ Ως προς τον τρόπο υποβολής των αποδεικτικών μέσων του παρόντος άρθρου, τα οποία έχουν συνταχθεί/ παραχθεί από τους ίδιους τους οικονομικούς φορείς πρβλ. άρθρο 8 παρ. 3 της με. αρ. 117384/26-10-2017 Κ.Υ.Α.
- ⁸⁸ Πρβ άρθρο 79Α παρ. 4 ν. 4412/2016, η οποία προστέθηκε με το άρθρο 43 παρ. 6 του ν. 4605/19. Σημειώνεται ότι η προθεσμία των 10 ημερών που αναγράφεται στο παρόν σημείο αφορά μόνο τον χρόνο υπογραφής του ΕΕΕΣ και σε καμία περίπτωση δεν συνδέεται με τη συνολική προθεσμία υποβολής των προσφορών, με την έννοια ότι οι οικονομικοί φορείς έχουν τη δυνατότητα να υποβάλλουν την προσφορά τους οποτεδήποτε κατά την ως άνω προθεσμία.
- ⁸⁹ Επισημαίνεται ότι η ανωτέρω δυνατότητα εναπόκειται στη διακριτική ευχέρεια του οικονομικού

φορέα. Εξακολουθεί να υφίσταται η δυνατότητα να υπογράφεται το ΤΕΥΔ από το σύνολο των φυσικών προσώπων που αναφέρονται στα τελευταία δύο εδάφια του άρθρου 73 παρ. 1 του ν. 4412/2016, όπως τροποποιήθηκαν με το άρθρο 107 περ. 7 του ν. 4497/2017.

- ⁹⁰ Πρβλ. άρθρο 79Α ν. 4412/2016, το οποίο προστέθηκε με το άρθρο 107 περ. 13 του ν. 4497/2017.
- ⁹¹ Η υποχρεωτική αντικατάσταση του τρίτου, ως προς την παρ. 4, εναπόκειται στη διακριτική ευχέρεια της αναθέτουσας αρχής, εφόσον δε δεν την επιθυμεί, απαλείφεται η αναφορά στην παρ. 4 στο παρόν σημείο. Πρβλ. άρθρο. 78 παρ. 1 του ν. 4412/2016.
- ⁹² Πρβλ. άρθρο 80 παρ. 13 του ν. 4412/2016, όπως προστέθηκε με το άρθρο 43 παρ. 7, περ. α, υποπερίπτωση αε του ν. 4605/2019..
- ⁹³ Πρβ. παράγραφο 12 άρθρου 80 του ν.4412/2016, όπως αυτή προστέθηκε με το άρθρο 43 παρ. 7, περ. α, υποπερίπτωση αδ' του ν. 4605/2019.
- ⁹⁴ Εφιστάται η προσοχή των αναθετουσών αρχών στο ότι πρέπει να ζητείται η προσκόμιση δικαιολογητικών προς απόδειξη μόνο των λόγων αποκλεισμού και των κριτηρίων επιλογής που έχουν τεθεί στην παρούσα διακήρυξη. Επισημαίνεται, περαιτέρω, ότι, η αναθέτουσα αρχή δύναται, κατά το αρ. 79 παρ. 5 του ν. 4412/2016, να ζητεί από προσφέροντες, σε οποιοδήποτε χρονικό σημείο κατά τη διάρκεια της διαδικασίας, να υποβάλλουν όλα ή ορισμένα δικαιολογητικά, όταν αυτό απαιτείται για την ορθή διεξαγωγή της διαδικασίας.
- ⁹⁵ Πρβ. παράγραφο 12 άρθρου 80 του ν.4412/2016, όπως αυτή προστέθηκε με το άρθρο 43 παρ. 7, περ. α, υποπερίπτωση αδ' του ν. 4605/2019
- ⁹⁶ Σύμφωνα με το άρθρο 73 παρ. 2 τελευταίο εδάφιο του ν. 4412/2016 : “Αν ο οικονομικός φορέας είναι Έλληνας πολίτης ή έχει την εγκατάστασή του στην Ελλάδα, οι υποχρεώσεις του που αφορούν τις εισφορές κοινωνικής ασφάλισης καλύπτουν τόσο την κύρια όσο και την επικουρική ασφάλιση.”
- ⁹⁷ Πρβ. παράγραφο 12 άρθρου 80 του ν.4412/2016, όπως αυτή προστέθηκε με το άρθρο 43 παρ. 7, περ. α, υποπερίπτωση αδ' του ν. 4605/2019.
- ⁹⁸ Λαμβανομένου υπόψη του σύντομου, σε πολλές περιπτώσεις, χρόνου ισχύος των πιστοποιητικών φορολογικής ενημερότητας, οι οικονομικοί φορείς μεριμνούν να αποκτούς εγκαίρως πιστοποιητικά που να καλύπτουν και τον χρόνο υποβολής της προσφοράς, σύμφωνα με τα ειδικότερα οριζόμενα στο άρθρο 104 του ν. 4412/2016, προκειμένου να τα υποβάλουν, εφόσον αναδειχθούν προσωρινοί ανάδοχοι. Τα εν λόγω πιστοποιητικά υποβάλλονται μαζί με τα υπόλοιπα αποδεικτικά μέσα του άρθρου 23 από τον προσωρινό ανάδοχο μέσω της λειτουργικότητας της «Επικοινωνίας» του υποσυστήματος.
- ⁹⁹ Οι υπεύθυνες δηλώσεις του παρόντος τεύχους φέρουν εγκεκριμένη προηγμένη ηλεκτρονική υπογραφή ή προηγμένη ηλεκτρονική υπογραφή που υποστηρίζεται από εγκεκριμένο πιστοποιητικό (Πρβλ. άρθρο 9 παρ. 3 της με αρ. 117384/26-10-2017 Κ.Υ.Α.)
- ¹⁰⁰ Πρβλ. ομοίως ως άνω υποσημείωση για τα πιστοποιητικά φορολογικής ενημερότητας
- ¹⁰¹ Πρβλ. παράγραφο 12 άρθρου 80 του ν.4412/2016, όπως αυτή προστέθηκε με το άρθρο 43 παρ. 7, περ. α, υποπερίπτωση αδ' του ν. 4605/2019.
- ¹⁰² Πρβ άρθρο 376 παρ. 17 ν. 4412/2016, όπως προστέθηκε με το άρθρο 43 παρ. 46 περ α του ν. 4605/2019
- ¹⁰³ Εφόσον η αναθέτουσα αρχή την επιλέξει ως λόγο αποκλεισμού.
- ¹⁰⁴ Πρβ. παράγραφο 12 άρθρου 80 του ν.4412/2016, όπως αυτή προστέθηκε με το άρθρο 43 παρ. 7, περ. α, υποπερίπτωση αδ' του ν. 4605/2019
- ¹⁰⁵ Με εκτύπωση της καρτέλας “Στοιχεία Μητρώου/ Επιχείρησης”, όπως αυτά εμφανίζονται στο taxisnet.
- ¹⁰⁶ Η πλατφόρμα της Ευρωπαϊκής Επιτροπής eCertis για την αναζήτηση ισοδύναμων πιστοποιητικών άλλων κρατών-μελών της Ε.Ε είναι διαθέσιμη, χωρίς κόστος, στη διαδρομή. <https://ec.europa.eu/tools/ecertis/search>. Επισημαίνεται ότι η ΕΑΑΔΗΣΥ είναι ο αρμόδιος εθνικός φορέας για την καταχώρηση και τήρηση των στοιχείων του eCertis για την Ελλάδα. Πρβλ. το με αριθμ. πρωτ. 2282/25-4-2018 σχετικό έγγραφο της Αρχής στον ακόλουθο σύνδεσμο <http://www.eaadhsy.gr/index.php/category-articles-gia-tous-foreis/341-ecertis-epigrammiko-apo8ethrio-pistopoihtikwn-twn-dhmosiwn-symvasewn?highlight=WyJlY2VydGlzIiwiZXBpZ3JhbW1pa28iLCJhcG84ZXRocmlvIiwiZWNLcnRpcyBl>

cGIncmFtbWlrbyIsImVjZXJ0aXMgZXBpZ3JhbW1pa28gYXBvOGV0aHJpbyIsImVwaWdyYW1taWtvIGFwbzhldGhyaW8iXQ==

- ¹⁰⁷ Εφόσον η αναθέτουσα αρχή τις επιλέξει, όλες ή κάποια/ες εξ αυτών, ως λόγους αποκλεισμού.
- ¹⁰⁸ Επισημαίνεται ότι η αναθέτουσα αρχή, εφόσον μπορέσει να αποδείξει, με κατάλληλα μέσα, ότι συντρέχει κάποια από τις περιπτώσεις αυτές, αποκλείει οποιονδήποτε οικονομικό φορέα από τη συμμετοχή στη διαδικασία σύναψης της δημόσιας σύμβασης.
- ¹⁰⁹ Εφόσον η αναθέτουσα αρχή την επιλέξει ως λόγο αποκλεισμού.
- ¹¹⁰ Η υποχρέωση προσκόμισης δικαιολογητικών ονομαστικοποίησης μετοχών, εφόσον πρόκειται για συμβάσεις εκτιμώμενης αξίας άνω του 1.000.000,00 ευρώ, αφορά μόνο στις ανώνυμες εταιρείες που λαμβάνουν μέρος στο διαγωνισμό, είτε πρόκειται για μεμονωμένους υποψήφιους, είτε για μέλη ενώσεων. Εξαιρούνται της υποχρέωσης αυτής οι εταιρείες που είναι εισηγμένες στο Χρηματιστήριο της χώρας εγκατάστασής τους και υποβάλλουν περί τούτου υπεύθυνη δήλωση του νομίμου εκπροσώπου τους.
- ¹¹¹ Πρβ παράγραφο 12 άρθρου 80 του ν.4412/2016, όπως αυτή προστέθηκε με το άρθρο 43 παρ. 7, περ. α, υποπερίπτωση αδ' του ν. 4605/2019
- ¹¹² Εφόσον συντρέχει περίπτωση λόγω του προϋπολογισμού της σύμβασης, πρέπει να προβλέπεται και η δυνατότητα συμμετοχής επιχειρήσεων εγγεγραμμένων στα Νομαρχιακά Μητρώα (βλέπετε άρθρα 105 και 106 του ν. 3669/2008). Στην περίπτωση αυτή να τίθεται η αντίστοιχη πρόβλεψη.
- ¹¹³ η οποία εκδίδεται σύμφωνα με τις ειδικές διατάξεις του ν. 3669/2008 και φέρει συγκεκριμένο χρόνο ισχύος.
- ¹¹⁴ Πρβλ. παράγραφο 12 άρθρου 80 του ν.4412/2016, όπως αυτή προστέθηκε με το άρθρο 43 παρ. 7, περ. α, υποπερίπτωση αδ' του ν. 4605/2019.
- ¹¹⁵ Πρβλ. άρθρα 76 παρ. 1, 3 και 4, όπως ισχύουν δυνάμει του άρθρου 119 παρ. 5 περ. α' έως δ' του ν. 4472/2017, σε συνδυασμό με το άρθρο 75 παρ. 2 & 5 του ν. 4412/2016
- ¹¹⁶ Πρβλ. ομοίως προηγούμενη υποσημείωση
- ¹¹⁷ Εφόσον έχει αναφερθεί σχετική απαίτηση στο άρθρο 22.Ε συμπληρώνεται αναλόγως σύμφωνα με το άρθρο 82 του ν. 4412/2016.
- ¹¹⁸ Πρβλ. παράγραφο 12 άρθρου 80 του ν. 4412/2016, όπως αυτή προστέθηκε με το άρθρο 43 παρ. 7, περ. α, υποπερίπτωση αδ' του ν. 4605/2019.
- ¹¹⁹ Σύμφωνα με τη διάταξη του άρθρου 20 παρ. 5 του ν. 3669/2008: "Για τη συμμετοχή σε διαγωνισμούς δημοσίων έργων χορηγείται σε κάθε εργοληπτική επιχείρηση εγγεγραμμένη στο Μ.Ε.ΕΠ. «ενημερότητα πτυχίου», η οποία, σε συνδυασμό με τη βεβαίωση εγγραφής που εκδίδεται από την υπηρεσία τήρησης του Μ.Ε.ΕΠ., συνιστά «επίσημο κατάλογο αναγνωρισμένων εργοληπτών» [...] και απαλλάσσει τις εργοληπτικές επιχειρήσεις από την υποχρέωση να καταθέτουν τα επιμέρους δικαιολογητικά στους διαγωνισμούς." Επισημαίνεται ότι, σύμφωνα με το άρθρο 22 (Τροποποιήσεις του Ν. 4412/2016) περ. 66 του ν. 4441/2016 (Α227] "α. Το πρώτο εδάφιο της περίπτωσης 31 της παραγράφου 1 του άρθρου 377 αντικαθίσταται ως εξής: «31) του Ν. 3669/2008 (Α2116), πλην των άρθρων 80 έως 110, τα οποία παραμένουν σε ισχύ μέχρι την έκδοση του προεδρικού διατάγματος του άρθρου 83, των παραγράφων 4 και 5 του άρθρου 20 και της παραγράφου 1 α του άρθρου 176».
- ¹²⁰ Στην περίπτωση όμως που η Ενημερότητα Πτυχίου δεν καλύπτει τις εισφορές επικουρικής ασφάλισης, τα σχετικά δικαιολογητικά υποβάλλονται ξεχωριστά.
- ¹²¹ Μόνο στην περίπτωση που έχει επιλεγεί από την αναθέτουσα αρχή ως λόγος αποκλεισμού.
- ¹²² Επισημαίνεται ότι ο οικονομικός φορέας παράγει από το υποσύστημα το ηλεκτρονικό αρχείο «εκτυπώσεις» των Δικαιολογητικών Συμμετοχής σε μορφή αρχείου Portable Document Format (PDF), το οποίο υπογράφεται με εγκεκριμένη προηγμένη ηλεκτρονική υπογραφή ή προηγμένη ηλεκτρονική υπογραφή με χρήση εγκεκριμένων πιστοποιητικών και επισυνάπτεται στον (υπο)φακέλο της προσφοράς «Δικαιολογητικά Συμμετοχής» (Πρβλ άρθρο 12 παρ. 1.2.4 της με. αρ. 117384/26-10-2017 Κ.Υ.Α.)
- ¹²³ Πρβ. άρθρο 92 παρ. 8 του ν. 4412/2016, όπως προστέθηκε με το άρθρο 43 παρ.8 υποπαρ. β. του ν. 4605/2019 και τροποποιήθηκε από το άρθρο 56 παρ. 4 του ν. 4609/2019.
- ¹²⁴ Οι αναθέτουσες αρχές μπορούν να προβλέπουν στα έγγραφα της σύμβασης ότι, κατόπιν αιτήματος

του υπεργολάβου και εφόσον η φύση της σύμβασης το επιτρέπει, η αναθέτουσα αρχή καταβάλλει απευθείας στον υπεργολάβο την αμοιβή του για την εκτέλεση προμήθειας, υπηρεσίας ή έργου, δυνάμει σύμβασης υπεργολαβίας με τον ανάδοχο. Στην περίπτωση αυτή, στα έγγραφα της σύμβασης καθορίζονται τα ειδικότερα μέτρα ή οι μηχανισμοί που επιτρέπουν στον κύριο ανάδοχο να εγείρει αντιρρήσεις ως προς αδικαιολόγητες πληρωμές, καθώς και οι ρυθμίσεις που αφορούν αυτόν τον τρόπο πληρωμής. Στην περίπτωση αυτή δεν αίρεται η ευθύνη του κύριου αναδόχου. Συμπληρώνεται αναλόγως.

¹²⁵ Πρβλ και άρθρο 165 ν. 4412/2016.

¹²⁶ Εφόσον στη Διακήρυξη τίθενται επιπλέον όροι τεχνικής ικανότητας, αναφέρεται η σχετική απόφαση του Υπουργού Υποδομών και Μεταφορών, όπως απαιτείται από το άρθρο 76 παρ. 2 του ν. 4412/2016 ή η αντίστοιχη απόφαση του άρθρου 53 παρ. 7 β του ν. 4412/2016 για επιπλέον όρους τεχνικής και οικονομικής ικανότητας.



ΤΕΥΧΗ ΔΗΜΟΠΡΑΤΗΣΗΣ

ΕΡΓΟ:

« ENΙΣΧΥΣΗ ΗΛΕΚΤΡΟΦΩΤΙΣΜΟΥ ΥΠΑΙΘΡΙΩΝ ΑΘΛΗΤΙΚΩΝ
ΕΓΚΑΤΑΣΤΑΣΕΩΝ »

A. ΔΙΑΚΗΡΥΞΗ

1. ΤΕΥΧΟΣ ΔΙΑΚΗΡΥΞΗΣ

1.1 ΤΕΥΔ

B. ΤΕΧΝΙΚΟΣ ΦΑΚΕΛΟΣ

1. ΤΕΧΝΙΚΗ ΣΥΓΓΡΑΦΗ ΥΠΟΧΡΕΩΣΕΩΝ

2. ΕΙΔΙΚΗ ΣΥΓΓΡΑΦΗ ΥΠΟΧΡΕΩΣΕΩΝ

3. ΤΕΧΝΙΚΗ ΠΕΡΙΓΡΑΦΗ

4. ΤΕΧΝΙΚΕΣ ΠΡΟΔΙΑΓΡΑΦΕΣ

5. ΤΙΜΟΛΟΓΙΟ ΔΗΜΟΠΡΑΤΗΣΗΣ

5.1 ΑΝΤΙΣΤΟΙΧΙΣΗ ΑΡΘΡΩΝ ΕΤΕΠ

6. ΠΡΟΫΠΟΛΟΓΙΣΜΟΣ ΔΗΜΟΠΡΑΤΗΣΗΣ

6.1 ΣΥΝΟΠΤΙΚΟΣ ΠΡΟΫΠΟΛΟΓΙΣΜΟΣ

7. ΠΡΟΜΕΤΡΗΣΗ ΔΗΜΟΠΡΑΤΗΣΗΣ

8. ΣΧΕΔΙΟ ΑΣΦΑΛΕΙΑΣ ΚΑΙ ΥΓΕΙΑΣ

9. ΦΑΚΕΛΟΣ ΑΣΦΑΛΕΙΑΣ ΚΑΙ ΥΓΕΙΑΣ

10. ΣΧΕΔΙΑ

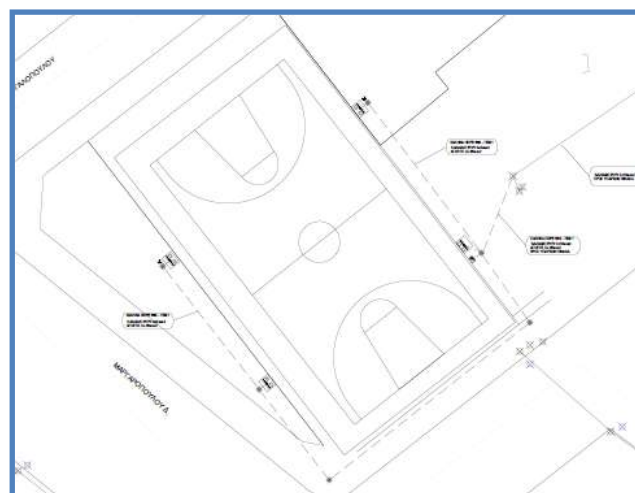

ΓΕΝΙΚΗ ΔΙΕΥΘΥΝΣΗ ΤΕΧΝΙΚΩΝ ΥΠΗΡΕΣΙΩΝ
ΔΙΕΥΘΥΝΣΗ ΒΙΩΣΙΜΗΣ ΚΙΝΗΤΙΚΟΤΗΤΑΣ & ΔΙΚΤΥΩΝ
ΤΜΗΜΑ ΗΛΕΚΤΡΟΦΩΤΙΣΜΟΥ & ΦΩΤΕΙΝΗΣ ΣΗΜΑΤΟΔΟΤΗΣΗΣ

2019

ΤΥΠΟΠΟΙΗΜΕΝΟ ΕΝΤΥΠΟ ΥΠΕΥΘΥΝΗΣ ΔΗΛΩΣΗΣ (ΤΕΥΔ)

[άρθρου 79 παρ. 4 ν. 4412/2016 (Α 147)]

για διαδικασίες σύναψης δημόσιας σύμβασης κάτω των ορίων των οδηγιών

Μέρος Ι: Πληροφορίες σχετικά με την αναθέτουσα αρχή/αναθέτοντα φορέα¹ και τη διαδικασία ανάθεσης

Παροχή πληροφοριών δημοσίευσης σε εθνικό επίπεδο, με τις οποίες είναι δυνατή η αδιαμφισβήτητη ταυτοποίηση της διαδικασίας σύναψης δημόσιας σύμβασης:

A: Ονομασία, διεύθυνση και στοιχεία επικοινωνίας της αναθέτουσας αρχής (αα)/ αναθέτοντα φορέα (αφ)

- Ονομασία: [ΔΗΜΟΣ ΘΕΣΣΑΛΟΝΙΚΗΣ]
- Κωδικός Αναθέτουσας Αρχής / Αναθέτοντα Φορέα ΚΗΜΔΗΣ : [6114]
- Ταχυδρομική διεύθυνση / Πόλη / Ταχ. Κωδικός: [ΘΕΣΣΑΛΟΝΙΚΗ – ΒΑΣ. ΓΕΩΡΓΙΟΥ Α΄ 1 – ΤΚ 54640]
- Αρμόδιος για πληροφορίες: [Κ. Δημήτρης Κατιρτζόγλου]
- Τηλέφωνο: [2313 318305]
- Ηλ. ταχυδρομείο: [d.katirtzoglou@thessaloniki.gr]
- Διεύθυνση στο Διαδίκτυο (διεύθυνση δικτυακού τόπου) (εάν υπάρχει): [www.thessaloniki.gr]

B: Πληροφορίες σχετικά με τη διαδικασία σύναψης σύμβασης

- Τίτλος ή σύντομη περιγραφή της δημόσιας σύμβασης (συμπεριλαμβανομένου του σχετικού CPV): [**ΕΝΙΣΧΥΣΗ ΗΛΕΚΤΡΟΦΩΤΙΣΜΟΥ ΥΠΑΙΘΡΙΩΝ ΑΘΛΗΤΙΚΩΝ ΕΓΚΑΤΑΣΤΑΣΕΩΝ –**

CPV : 45315100-9, 45316100-6

- Κωδικός στο ΚΗΜΔΗΣ: [.....]
- Η σύμβαση αναφέρεται σε έργα, προμήθειες, ή υπηρεσίες : [ΕΡΓΟ]
- Εφόσον υφίστανται, ένδειξη ύπαρξης σχετικών τμημάτων : [.....]
- Αριθμός αναφοράς που αποδίδεται στον φάκελο από την αναθέτουσα αρχή (εάν υπάρχει): [.....]

ΟΛΕΣ ΟΙ ΥΠΟΛΟΙΠΕΣ ΠΛΗΡΟΦΟΡΙΕΣ ΣΕ ΚΑΘΕ ΕΝΟΤΗΤΑ ΤΟΥ ΤΕΥΔ ΘΑ ΠΡΕΠΕΙ ΝΑ ΣΥΜΠΛΗΡΩΘΟΥΝ ΑΠΟ ΤΟΝ ΟΙΚΟΝΟΜΙΚΟ ΦΟΡΕΑ

Μέρος II: Πληροφορίες σχετικά με τον οικονομικό φορέα**A: Πληροφορίες σχετικά με τον οικονομικό φορέα**

Στοιχεία αναγνώρισης:	Απάντηση:
Πλήρης Επωνυμία:	[]
Αριθμός φορολογικού μητρώου (ΑΦΜ): Εάν δεν υπάρχει ΑΦΜ στη χώρα εγκατάστασης του οικονομικού φορέα, αναφέρετε άλλον εθνικό αριθμό ταυτοποίησης, εφόσον απαιτείται και υπάρχει	[]
Ταχυδρομική διεύθυνση:	[.....]
Αρμόδιος ή αρμόδιοι ² :	[.....]
Τηλέφωνο:	[.....]
Ηλ. ταχυδρομείο:	[.....]
Διεύθυνση στο Διαδίκτυο (διεύθυνση δικτυακού τόπου) (εάν υπάρχει):	[.....]
Γενικές πληροφορίες:	Απάντηση:
Ο οικονομικός φορέας είναι πολύ μικρή, μικρή ή μεσαία επιχείρηση ³ ;	
Μόνο σε περίπτωση προμήθειας κατ' αποκλειστικότητα, του άρθρου 20: ο οικονομικός φορέας είναι προστατευόμενο εργαστήριο, «κοινωνική επιχείρηση»⁴ ή προβλέπει την εκτέλεση συμβάσεων στο πλαίσιο προγραμμάτων προστατευόμενης απασχόλησης;	[] Ναι [] Όχι
Εάν ναι, ποιο είναι το αντίστοιχο ποσοστό των εργαζομένων με αναπηρία ή μειονεκτούντων εργαζομένων;	[.....]
Εφόσον απαιτείται, προσδιορίστε σε ποια κατηγορία ή κατηγορίες εργαζομένων με αναπηρία ή μειονεκτούντων εργαζομένων ανήκουν οι απασχολούμενοι.	[.....] [.....]
Κατά περίπτωση, ο οικονομικός φορέας είναι εγγεγραμμένος σε επίσημο κατάλογο/Μητρώο εγκεκριμένων οικονομικών φορέων ή διαθέτει ισοδύναμο πιστοποιητικό (π.χ. βάσει εθνικού συστήματος (προ)επιλογής);	[] Ναι [] Όχι [] Άνευ αντικειμένου
Εάν ναι: Απαντήστε στα υπόλοιπα τμήματα της παρούσας ενότητας, στην ενότητα Β και, όπου απαιτείται, στην ενότητα Γ του παρόντος μέρους, συμπληρώστε το μέρος V κατά περίπτωση, και σε κάθε περίπτωση συμπληρώστε και υπογράψτε το μέρος VI.	

<p>α) Αναφέρετε την ονομασία του καταλόγου ή του πιστοποιητικού και τον σχετικό αριθμό εγγραφής ή πιστοποίησης, κατά περίπτωση:</p> <p>β) Εάν το πιστοποιητικό εγγραφής ή η πιστοποίηση διατίθεται ηλεκτρονικά, αναφέρετε:</p> <p>γ) Αναφέρετε τα δικαιολογητικά στα οποία βασίζεται η εγγραφή ή η πιστοποίηση και, κατά περίπτωση, την κατάταξη στον επίσημο κατάλογο⁵:</p> <p>δ) Η εγγραφή ή η πιστοποίηση καλύπτει όλα τα απαιτούμενα κριτήρια επιλογής; Εάν όχι: Επιπροσθέτως, συμπληρώστε τις πληροφορίες που λείπουν στο μέρος IV, ενότητες Α, Β, Γ, ή Δ κατά περίπτωση ΜΟΝΟ εφόσον αυτό απαιτείται στη σχετική διακήρυξη ή στα έγγραφα της σύμβασης:</p> <p>ε) Ο οικονομικός φορέας θα είναι σε θέση να προσκομίσει βεβαίωση πληρωμής εισφορών κοινωνικής ασφάλισης και φόρων ή να παράσχει πληροφορίες που θα δίνουν τη δυνατότητα στην αναθέτουσα αρχή ή στον αναθέτοντα φορέα να τη λάβει απευθείας μέσω πρόσβασης σε εθνική βάση δεδομένων σε οποιοδήποτε κράτος μέλος αυτή διατίθεται δωρεάν; Εάν η σχετική τεκμηρίωση διατίθεται ηλεκτρονικά, αναφέρετε:</p>	<p>α) [.....]</p> <p>β) (διαδικτυακή διεύθυνση, αρχή ή φορέας έκδοσης, επακριβή στοιχεία αναφοράς των εγγράφων):[.....][.....][.....][.....]</p> <p>γ) [.....]</p> <p>δ) <input type="checkbox"/> Ναι <input type="checkbox"/> Όχι</p> <p>ε) <input type="checkbox"/> Ναι <input type="checkbox"/> Όχι</p> <p>(διαδικτυακή διεύθυνση, αρχή ή φορέας έκδοσης, επακριβή στοιχεία αναφοράς των εγγράφων): [.....][.....][.....][.....]</p>
<p>Τρόπος συμμετοχής:</p>	<p>Απάντηση:</p>
<p>Ο οικονομικός φορέας συμμετέχει στη διαδικασία σύναψης δημόσιας σύμβασης από κοινού με άλλους⁶;</p>	<p><input type="checkbox"/> Ναι <input type="checkbox"/> Όχι</p>
<p>Εάν ναι, μεριμνήστε για την υποβολή χωριστού εντύπου ΤΕΥΔ από τους άλλους εμπλεκόμενους οικονομικούς φορείς.</p>	
<p>Εάν ναι:</p> <p>α) Αναφέρετε τον ρόλο του οικονομικού φορέα στην ένωση ή κοινοπραξία (επικεφαλής, υπεύθυνος για συγκεκριμένα καθήκοντα ...):</p> <p>β) Προσδιορίστε τους άλλους οικονομικούς φορείς που συμμετέχουν από κοινού στη διαδικασία σύναψης δημόσιας σύμβασης:</p> <p>γ) Κατά περίπτωση, επωνυμία της συμμετέχουσας ένωσης ή κοινοπραξίας.</p>	<p>α) [.....]</p> <p>β) [.....]</p> <p>γ) [.....]</p>

Τμήματα	Απάντηση:
Κατά περίπτωση, αναφορά του τμήματος ή των τμημάτων για τα οποία ο οικονομικός φορέας επιθυμεί να υποβάλει προσφορά.	[]

Β: Πληροφορίες σχετικά με τους νόμιμους εκπροσώπους του οικονομικού φορέα

Κατά περίπτωση, αναφέρετε το όνομα και τη διεύθυνση του προσώπου ή των προσώπων που είναι αρμόδια/εξουσιοδοτημένα να εκπροσωπούν τον οικονομικό φορέα για τους σκοπούς της παρούσας διαδικασίας ανάθεσης δημόσιας σύμβασης:

Εκπροσώπηση, εάν υπάρχει:	Απάντηση:
Όνοματεπώνυμο	[.....]
συνοδευόμενο από την ημερομηνία και τον τόπο γέννησης εφόσον απαιτείται:	[.....]
Θέση/Ενεργών υπό την ιδιότητα	[.....]
Ταχυδρομική διεύθυνση:	[.....]
Τηλέφωνο:	[.....]
Ηλ. ταχυδρομείο:	[.....]
Εάν χρειάζεται, δώστε λεπτομερή στοιχεία σχετικά με την εκπροσώπηση (τις μορφές της, την έκταση, τον σκοπό ...):	[.....]

Γ: Πληροφορίες σχετικά με τη στήριξη στις ικανότητες άλλων ΦΟΡΕΩΝ⁷

Στήριξη:	Απάντηση:
Ο οικονομικός φορέας στηρίζεται στις ικανότητες άλλων οικονομικών φορέων προκειμένου να ανταποκριθεί στα κριτήρια επιλογής που καθορίζονται στο μέρος IV και στα (τυχόν) κριτήρια και κανόνες που καθορίζονται στο μέρος V κατωτέρω;	<input type="checkbox"/> Ναι <input type="checkbox"/> Όχι
<p>Εάν ναι, επισυνάψτε χωριστό έντυπο ΤΕΥΔ με τις πληροφορίες που απαιτούνται σύμφωνα με τις ενότητες Α και Β του παρόντος μέρους και σύμφωνα με το μέρος III, για κάθε ένα από τους σχετικούς φορείς, δεόντως συμπληρωμένο και υπογεγραμμένο από τους νομίμους εκπροσώπους αυτών.</p> <p>Επισημαίνεται ότι θα πρέπει να περιλαμβάνονται επίσης το τεχνικό προσωπικό ή οι τεχνικές υπηρεσίες, είτε ανήκουν απευθείας στην επιχείρηση του οικονομικού φορέα είτε όχι, ιδίως οι υπεύθυνοι για τον έλεγχο της ποιότητας και, όταν πρόκειται για δημόσιες συμβάσεις έργων, το τεχνικό προσωπικό ή οι τεχνικές υπηρεσίες που θα έχει στη διάθεσή του ο οικονομικός φορέας για την εκτέλεση της σύμβασης.</p> <p>Εφόσον είναι σχετικές για την ειδική ικανότητα ή ικανότητες στις οποίες στηρίζεται ο οικονομικός φορέας, παρακαλείσθε να συμπεριλάβετε τις πληροφορίες που απαιτούνται σύμφωνα με τα μέρη IV και V για κάθε ένα από τους οικονομικούς φορείς.</p>	

Δ: Πληροφορίες σχετικά με υπεργολάβους στην ικανότητα των οποίων δεν στηρίζεται ο
οικονομικός φορέας

(Η παρούσα ενότητα συμπληρώνεται μόνον εφόσον οι σχετικές πληροφορίες απαιτούνται ρητώς από την αναθέτουσα αρχή ή τον αναθέτοντα φορέα)

Υπεργολαβική ανάθεση :	Απάντηση:
Ο οικονομικός φορέας προτίθεται να αναθέσει οποιοδήποτε μέρος της σύμβασης σε τρίτους υπό μορφή υπεργολαβίας;	<input type="checkbox"/> Ναι <input type="checkbox"/> Όχι Εάν ναι παραθέστε κατάλογο των προτεινόμενων υπεργολάβων και το ποσοστό της σύμβασης που θα αναλάβουν: [...]

Εάν η αναθέτουσα αρχή ή ο αναθέτων φορέας ζητούν ρητώς αυτές τις πληροφορίες (κατ' εφαρμογή του άρθρου 131 παρ. 5 ή εφόσον ο προσφέρων / υποψήφιος οικονομικός φορέας προτίθεται να αναθέσει σε τρίτους υπό μορφή υπεργολαβίας τμήμα της σύμβασης που υπερβαίνει το ποσοστό του 30% της συνολικής αξίας της σύμβασης σύμφωνα με το άρθρο 131 παρ. 6 και 7, επιπλέον των πληροφοριών που προβλέπονται στην παρούσα ενότητα, παρακαλείσθε να παράσχετε τις πληροφορίες που απαιτούνται σύμφωνα με τις ενότητες Α και Β του παρόντος μέρους και σύμφωνα με το μέρος ΙΙΙ για κάθε υπεργολάβο (ή κατηγορία υπεργολάβων).

Μέρος III: Λόγοι αποκλεισμού**A: Λόγοι αποκλεισμού που σχετίζονται με ποινικές καταδίκες⁸**

Στο άρθρο 73 παρ. 1 ορίζονται οι ακόλουθοι λόγοι αποκλεισμού:

1. συμμετοχή σε **εγκληματική οργάνωση**⁹.
2. **δωροδοκία**^{10,11}.
3. **απάτη**¹².
4. **τρομοκρατικά εγκλήματα ή εγκλήματα συνδεδεμένα με τρομοκρατικές δραστηριότητες**¹³.
5. **νομιμοποίηση εσόδων από παράνομες δραστηριότητες ή χρηματοδότηση της τρομοκρατίας**¹⁴.
6. **παιδική εργασία και άλλες μορφές εμπορίας ανθρώπων**¹⁵.

Λόγοι που σχετίζονται με ποινικές καταδίκες:	Απάντηση:
Υπάρχει τελεσίδικη καταδικαστική απόφαση εις βάρος του οικονομικού φορέα ή οποιοδήποτε προσώπου ¹⁶ το οποίο είναι μέλος του διοικητικού, διευθυντικού ή εποπτικού του οργάνου ή έχει εξουσία εκπροσώπησης, λήψης αποφάσεων ή ελέγχου σε αυτό για έναν από τους λόγους που παρατίθενται ανωτέρω (σημεία 1-6), ή καταδικαστική απόφαση η οποία έχει εκδοθεί πριν από πέντε έτη κατά το μέγιστο ή στην οποία έχει οριστεί απευθείας περίοδος αποκλεισμού που εξακολουθεί να ισχύει;	<input type="checkbox"/> Ναι <input type="checkbox"/> Όχι <i>Εάν η σχετική τεκμηρίωση διατίθεται ηλεκτρονικά, αναφέρετε: (διαδικτυακή διεύθυνση, αρχή ή φορέας έκδοσης, επακριβή στοιχεία αναφοράς των εγγράφων):</i> [.....][.....][.....][.....] ¹⁷
Εάν ναι , αναφέρετε ¹⁸ : α) Ημερομηνία της καταδικαστικής απόφασης προσδιορίζοντας ποιο από τα σημεία 1 έως 6 αφορά και τον λόγο ή τους λόγους της καταδίκης, β) Προσδιορίστε ποιος έχει καταδικαστεί []· γ) Εάν ορίζεται απευθείας στην καταδικαστική απόφαση:	α) Ημερομηνία:[], σημείο(-α): [], λόγος(-οι):[] β) [.....] γ) Διάρκεια της περιόδου αποκλεισμού [.....] και σχετικό(-ά) σημείο(-α) [] <i>Εάν η σχετική τεκμηρίωση διατίθεται ηλεκτρονικά, αναφέρετε: (διαδικτυακή</i>

	<p>διεύθυνση, αρχή ή φορέας έκδοσης, επακριβή στοιχεία αναφοράς των εγγράφων): [.....][.....][.....][.....]¹⁹</p>
<p>Σε περίπτωση καταδικαστικής απόφασης, ο οικονομικός φορέας έχει λάβει μέτρα που να αποδεικνύουν την αξιοπιστία του παρά την ύπαρξη σχετικού λόγου αποκλεισμού («αυτοκάθαρση»)²⁰;</p>	<p><input type="checkbox"/> Ναι <input type="checkbox"/> Όχι</p>
<p>Εάν ναι, περιγράψτε τα μέτρα που λήφθηκαν²¹:</p>	<p>[.....]</p>

B: Λόγοι που σχετίζονται με την καταβολή φόρων ή εισφορών κοινωνικής ασφάλισης

Πληρωμή φόρων ή εισφορών κοινωνικής ασφάλισης:	Απάντηση:	
1) Ο οικονομικός φορέας έχει εκπληρώσει όλες τις υποχρεώσεις του όσον αφορά την πληρωμή φόρων ή εισφορών κοινωνικής ασφάλισης ²² , στην Ελλάδα και στη χώρα στην οποία είναι τυχόν εγκατεστημένος ;	[] Ναι [] Όχι	
<p>Εάν όχι αναφέρετε:</p> <p>α) Χώρα ή κράτος μέλος για το οποίο πρόκειται:</p> <p>β) Ποιο είναι το σχετικό ποσό;</p> <p>γ) Πως διαπιστώθηκε η αθέτηση των υποχρεώσεων;</p> <p>1) Μέσω δικαστικής ή διοικητικής απόφασης;</p> <p>- Η εν λόγω απόφαση είναι τελεσίδικη και δεσμευτική;</p> <p>- Αναφέρατε την ημερομηνία καταδίκης ή έκδοσης απόφασης</p> <p>- Σε περίπτωση καταδικαστικής απόφασης, εφόσον ορίζεται απευθείας σε αυτήν, τη διάρκεια της περιόδου αποκλεισμού:</p> <p>2) Με άλλα μέσα; Διευκρινήστε:</p> <p>δ) Ο οικονομικός φορέας έχει εκπληρώσει τις υποχρεώσεις του είτε καταβάλλοντας τους φόρους ή τις εισφορές κοινωνικής ασφάλισης που οφείλει συμπεριλαμβανόμενων κατά περίπτωση, των δεδουλευμένων τόκων ή των προστίμων, είτε υπαγόμενος σε δεσμευτικό διακανονισμό για την καταβολή τους ;²³</p>	ΦΟΡΟΙ	ΕΙΣΦΟΡΕΣ ΚΟΙΝΩΝΙΚΗΣ ΑΣΦΑΛΙΣΗΣ
	<p>α)[.....].</p> <p>β)[.....]</p> <p>γ.1) [] Ναι [] Όχι -[] Ναι [] Όχι</p> <p>-[.....].</p> <p>-[.....].</p> <p>γ.2)[.....].</p> <p>δ) [] Ναι [] Όχι</p> <p>Εάν ναι, να αναφερθούν λεπτομερείς πληροφορίες [.....]</p>	<p>α)[.....].</p> <p>β)[.....]</p> <p>γ.1) [] Ναι [] Όχι -[] Ναι [] Όχι</p> <p>-[.....].</p> <p>-[.....].</p> <p>γ.2)[.....].</p> <p>δ) [] Ναι [] Όχι</p> <p>Εάν ναι, να αναφερθούν λεπτομερείς πληροφορίες [.....]</p>
Εάν η σχετική τεκμηρίωση όσον αφορά την καταβολή των φόρων ή εισφορών κοινωνικής ασφάλισης διατίθεται ηλεκτρονικά, αναφέρετε:	(διαδικτυακή διεύθυνση, αρχή ή φορέας έκδοσης, επακριβή στοιχεία αναφοράς των εγγράφων): ²⁴ [.....][.....][.....]	

Γ: Λόγοι που σχετίζονται με αφερεγγυότητα, σύγκρουση συμφερόντων ή επαγγελματικό παράπτωμα

Πληροφορίες σχετικά με πιθανή αφερεγγυότητα, σύγκρουση συμφερόντων ή επαγγελματικό παράπτωμα	Απάντηση:
<p>Ο οικονομικός φορέας έχει, εν γνώσει του, αθετήσει τις υποχρεώσεις του στους τομείς του περιβαλλοντικού, κοινωνικού και εργατικού δικαίου²⁵;</p>	<p><input type="checkbox"/> Ναι <input type="checkbox"/> Όχι</p> <p>Εάν ναι, ο οικονομικός φορέας έχει λάβει μέτρα που να αποδεικνύουν την αξιοπιστία του παρά την ύπαρξη αυτού του λόγου αποκλεισμού («αυτοκάθαρση»);</p> <p><input type="checkbox"/> Ναι <input type="checkbox"/> Όχι</p> <p>Εάν το έχει πράξει, περιγράψτε τα μέτρα που λήφθηκαν: [.....]</p>
<p>Βρίσκεται ο οικονομικός φορέας σε οποιαδήποτε από τις ακόλουθες καταστάσεις²⁶:</p> <p>α) πτώχευση, ή</p> <p>β) διαδικασία εξυγίανσης, ή</p> <p>γ) ειδική εκκαθάριση, ή</p> <p>δ) αναγκαστική διαχείριση από εκκαθαριστή ή από το δικαστήριο, ή</p> <p>ε) έχει υπαχθεί σε διαδικασία πτωχευτικού συμβιβασμού, ή</p> <p>στ) αναστολή επιχειρηματικών δραστηριοτήτων, ή</p> <p>ζ) σε οποιαδήποτε ανάλογη κατάσταση προκύπτουσα από παρόμοια διαδικασία προβλεπόμενη σε εθνικές διατάξεις νόμου</p> <p>Εάν ναι:</p> <p>- Παραθέστε λεπτομερή στοιχεία:</p> <p>- Διευκρινίστε τους λόγους για τους οποίους ωστόσο ο οικονομικός φορέας, θα δύναται να εκτελέσει τη σύμβαση, λαμβανόμενης υπόψη της εφαρμοστέας εθνικής νομοθεσίας και των μέτρων σχετικά με τη συνέχε συνέχιση της επιχειρηματικής του λειτουργίας υπό αυτές αυτές τις περιστάσεις²⁷</p> <p>Εάν η σχετική τεκμηρίωση διατίθεται ηλεκτρονικά, αναφέρετε:</p>	<p><input type="checkbox"/> Ναι <input type="checkbox"/> Όχι</p> <p>-[.....]</p> <p>-[.....]</p> <p>(διαδικτυακή διεύθυνση, αρχή ή φορέας έκδοσης, επακριβή στοιχεία αναφοράς των εγγράφων): [.....][.....][.....]</p>
<p>Έχει διαπράξει ο οικονομικός φορέας σοβαρό επαγγελματικό παράπτωμα²⁸;</p> <p>Εάν ναι, να αναφερθούν λεπτομερείς</p>	<p><input type="checkbox"/> Ναι <input type="checkbox"/> Όχι</p> <p>[.....]</p>

<p>πληροφορίες:</p>	<p>Εάν ναι, έχει λάβει ο οικονομικός φορέας μέτρα αυτοκάθαρσης; <input type="checkbox"/> Ναι <input type="checkbox"/> Όχι Εάν το έχει πράξει, περιγράψτε τα μέτρα που λήφθηκαν: [.....]</p>
<p>Έχει συνάψει ο οικονομικός φορέας συμφωνίες με άλλους οικονομικούς φορείς με σκοπό τη στρέβλωση του ανταγωνισμού; Εάν ναι, να αναφερθούν λεπτομερείς πληροφορίες:</p>	<p><input type="checkbox"/> Ναι <input type="checkbox"/> Όχι [.....]</p> <p>Εάν ναι, έχει λάβει ο οικονομικός φορέας μέτρα αυτοκάθαρσης; <input type="checkbox"/> Ναι <input type="checkbox"/> Όχι Εάν το έχει πράξει, περιγράψτε τα μέτρα που λήφθηκαν: [.....]</p>
<p>Γνωρίζει ο οικονομικός φορέας την ύπαρξη τυχόν σύγκρουσης συμφερόντων²⁹, λόγω της συμμετοχής του στη διαδικασία ανάθεσης της σύμβασης; Εάν ναι, να αναφερθούν λεπτομερείς πληροφορίες:</p>	<p><input type="checkbox"/> Ναι <input type="checkbox"/> Όχι [.....]</p>
<p>Έχει παράσχει ο οικονομικός φορέας ή επιχείρηση συνδεδεμένη με αυτόν συμβουλές στην αναθέτουσα αρχή ή στον αναθέτοντα φορέα ή έχει με άλλο τρόπο αναμειχθεί στην προετοιμασία της διαδικασίας σύναψης της σύμβασης³⁰; Εάν ναι, να αναφερθούν λεπτομερείς πληροφορίες:</p>	<p><input type="checkbox"/> Ναι <input type="checkbox"/> Όχι [.....]</p>
<p>Έχει επιδείξει ο οικονομικός φορέας σοβαρή ή επαναλαμβανόμενη πλημμέλεια³¹ κατά την εκτέλεση ουσιώδους απαίτησης στο πλαίσιο προηγούμενης δημόσιας σύμβασης, προηγούμενης σύμβασης με αναθέτοντα φορέα ή προηγούμενης σύμβασης παραχώρησης που είχε ως αποτέλεσμα την πρόωρη καταγγελία της προηγούμενης σύμβασης, αποζημιώσεις ή άλλες παρόμοιες κυρώσεις; Εάν ναι, να αναφερθούν λεπτομερείς πληροφορίες:</p>	<p><input type="checkbox"/> Ναι <input type="checkbox"/> Όχι [.....]</p>
<p>Εάν ναι, έχει λάβει ο οικονομικός φορέας μέτρα αυτοκάθαρσης; <input type="checkbox"/> Ναι <input type="checkbox"/> Όχι</p>	<p>Εάν ναι, έχει λάβει ο οικονομικός φορέας μέτρα αυτοκάθαρσης; <input type="checkbox"/> Ναι <input type="checkbox"/> Όχι</p>

	<p>Εάν το έχει πράξει, περιγράψτε τα μέτρα που λήφθηκαν: [.....]</p>
<p>Μπορεί ο οικονομικός φορέας να επιβεβαιώσει ότι:</p> <p>α) δεν έχει κριθεί ένοχος σοβαρών ψευδών δηλώσεων κατά την παροχή των πληροφοριών που απαιτούνται για την εξακρίβωση της απουσίας των λόγων αποκλεισμού ή την πλήρωση των κριτηρίων επιλογής,</p> <p>β) δεν έχει αποκρύψει τις πληροφορίες αυτές,</p> <p>γ) ήταν σε θέση να υποβάλλει χωρίς καθυστέρηση τα δικαιολογητικά που απαιτούνται από την αναθέτουσα αρχή/αναθέτοντα φορέα</p> <p>δ) δεν έχει επιχειρήσει να επηρεάσει με αθέμιτο τρόπο τη διαδικασία λήψης αποφάσεων της αναθέτουσας αρχής ή του αναθέτοντα φορέα, να αποκτήσει εμπιστευτικές πληροφορίες που ενδέχεται να του αποφέρουν αθέμιτο πλεονέκτημα στη διαδικασία ανάθεσης ή να παράσχει εξ αμελείας παραπλανητικές πληροφορίες που ενδέχεται να επηρεάσουν ουσιαστικά τις αποφάσεις που αφορούν τον αποκλεισμό, την επιλογή ή την ανάθεση;</p>	<p><input type="checkbox"/> Ναι <input type="checkbox"/> Όχι</p>

Δ. ΑΛΛΟΙ ΛΟΓΟΙ ΑΠΟΚΛΕΙΣΜΟΥ

<p>Ονομαστικοποίηση μετοχών εταιρειών που συνάπτουν δημόσιες συμβάσεις Άρθρο 8 παρ. 4 ν. 3310/200532:</p>	<p>Απάντηση:</p>
<p>Συντρέχουν οι προϋποθέσεις εφαρμογής της παρ. 4 του άρθρου 8 του ν. 3310/2005;</p>	<p><input type="checkbox"/> Ναι <input type="checkbox"/> Όχι</p> <p>{διαδικτυακή διεύθυνση, αρχή ή φορέας έκδοσης, επακριβή στοιχεία αναφοράς των εγγράφων): [.....][.....][.....]}</p> <p>Εάν ναι, έχει λάβει ο οικονομικός φορέας μέτρα αυτοκάθαρσης;</p> <p><input type="checkbox"/> Ναι <input type="checkbox"/> Όχι</p> <p>Εάν το έχει πράξει, περιγράψτε τα μέτρα που λήφθηκαν:-</p> <p>[.....]</p>

Μέρος IV: Κριτήρια επιλογής

Όσον αφορά τα κριτήρια επιλογής (ενότητα α ή ενότητες Α έως Δ του παρόντος μέρους), ο οικονομικός φορέας δηλώνει ότι:

α: Γενική ένδειξη για όλα τα κριτήρια επιλογής

Ο οικονομικός φορέας πρέπει να συμπληρώσει αυτό το πεδίο μόνο στην περίπτωση που η αναθέτουσα αρχή ή ο αναθέτων φορέας έχει δηλώσει στη σχετική διακήρυξη ή στην πρόσκληση ή στα έγγραφα της σύμβασης που αναφέρονται στην διακήρυξη, ότι ο οικονομικός φορέας μπορεί να συμπληρώσει μόνο την Ενότητα α του Μέρους IV χωρίς να υποχρεούται να συμπληρώσει οποιαδήποτε άλλη ενότητα του Μέρους IV:

<i>Εκπλήρωση όλων των απαιτούμενων κριτηρίων επιλογής</i>	<i>Απάντηση</i>
Πληροί όλα τα απαιτούμενα κριτήρια επιλογής;	<input type="checkbox"/> Ναι <input type="checkbox"/> Όχι

A: Καταλληλότητα

Ο οικονομικός φορέας πρέπει να παράσχει πληροφορίες μόνον όταν τα σχετικά κριτήρια επιλογής έχουν προσδιοριστεί από την αναθέτουσα αρχή ή τον αναθέτοντα φορέα στη σχετική διακήρυξη ή στην πρόσκληση ή στα έγγραφα της σύμβασης που αναφέρονται στην διακήρυξη.

<i>Καταλληλότητα</i>	<i>Απάντηση</i>
<p>1) Ο οικονομικός φορέας είναι εγγεγραμμένος στα σχετικά επαγγελματικά ή εμπορικά μητρώα που τηρούνται στην Ελλάδα ή στο κράτος μέλος εγκατάστασής³³; του: <i>Εάν η σχετική τεκμηρίωση διατίθεται ηλεκτρονικά, αναφέρετε:</i></p>	<p>[...] <i>(διαδικτυακή διεύθυνση, αρχή ή φορέας έκδοσης, επακριβή στοιχεία αναφοράς των εγγράφων):</i> [...][.....][.....]</p>
<p>2) Για συμβάσεις υπηρεσιών: Χρειάζεται ειδική έγκριση ή να είναι ο οικονομικός φορέας μέλος συγκεκριμένου οργανισμού για να έχει τη δυνατότητα να παράσχει τις σχετικές υπηρεσίες στη χώρα εγκατάστασής του <i>Εάν η σχετική τεκμηρίωση διατίθεται ηλεκτρονικά, αναφέρετε:</i></p>	<p><input type="checkbox"/> Ναι <input type="checkbox"/> Όχι Εάν ναι, διευκρινίστε για ποια πρόκειται και δηλώστε αν τη διαθέτει ο οικονομικός φορέας: [...] <input type="checkbox"/> Ναι <input type="checkbox"/> Όχι <i>(διαδικτυακή διεύθυνση, αρχή ή φορέας έκδοσης, επακριβή στοιχεία αναφοράς των εγγράφων):</i> [...][.....][.....]</p>

B: Οικονομική και χρηματοοικονομική επάρκεια

Ο οικονομικός φορέας πρέπει να παράσχει πληροφορίες μόνον όταν τα σχετικά κριτήρια επιλογής έχουν προσδιοριστεί από την αναθέτουσα αρχή ή τον αναθέτοντα φορέα στη σχετική διακήρυξη ή στην πρόσκληση ή στα έγγραφα της σύμβασης που αναφέρονται στην διακήρυξη.

Οικονομική και χρηματοοικονομική επάρκεια	Απάντηση:
<p>1α) Ο («γενικός») ετήσιος κύκλος εργασιών του οικονομικού φορέα για τον αριθμό οικονομικών ετών που απαιτούνται στη σχετική διακήρυξη ή στην πρόσκληση ή στα έγγραφα της σύμβασης:</p> <p>και/ή,</p> <p>1β) Ο μέσος ετήσιος κύκλος εργασιών του οικονομικού φορέα για τον αριθμό ετών που απαιτούνται στη σχετική διακήρυξη ή στην πρόσκληση ή στα έγγραφα της σύμβασης είναι ο εξής 34:</p> <p>Εάν η σχετική τεκμηρίωση διατίθεται ηλεκτρονικά, αναφέρετε:</p>	<p>έτος: [.....] κύκλος εργασιών: [.....] νόμισμα</p> <p>έτος: [.....] κύκλος εργασιών: [.....] νόμισμα</p> <p>έτος: [.....] κύκλος εργασιών: [.....] νόμισμα</p> <p>(αριθμός ετών, μέσος κύκλος εργασιών): [.....], [.....], [.....] νόμισμα</p> <p>{διαδικτυακή διεύθυνση, αρχή ή φορέας έκδοσης, επακριβή στοιχεία αναφοράς των εγγράφων): [.....], [.....], [.....]}</p>
<p>2α) Ο ετήσιος («ειδικός») κύκλος εργασιών του οικονομικού φορέα στον επιχειρηματικό τομέα που καλύπτεται από τη σύμβαση και προσδιορίζεται στη σχετική διακήρυξη ή στην πρόσκληση ή στα έγγραφα της σύμβασης για τον αριθμό οικονομικών ετών που απαιτούνται είναι ο εξής:</p> <p>και/ή,</p> <p>2β) Ο μέσος ετήσιος κύκλος εργασιών του οικονομικού φορέα στον τομέα και για τον αριθμό ετών που απαιτούνται στη σχετική διακήρυξη ή στην πρόσκληση ή στα έγγραφα της σύμβασης είναι ο εξής 35:</p> <p>Εάν η σχετική τεκμηρίωση διατίθεται ηλεκτρονικά, αναφέρετε:</p>	<p>έτος: [.....] κύκλος εργασιών: [.....] νόμισμα</p> <p>έτος: [.....] κύκλος εργασιών: [.....] νόμισμα</p> <p>έτος: [.....] κύκλος εργασιών: [.....] νόμισμα</p> <p>(αριθμός ετών, μέσος κύκλος εργασιών): [.....], [.....], [.....] νόμισμα</p> <p>{διαδικτυακή διεύθυνση, αρχή ή φορέας έκδοσης, επακριβή στοιχεία αναφοράς των εγγράφων): [.....], [.....], [.....]}</p>
<p>3) Σε περίπτωση που οι πληροφορίες σχετικά με τον κύκλο εργασιών (γενικό ή ειδικό) δεν είναι διαθέσιμες για ολόκληρη</p>	<p>[.....]</p>

<p>την απαιτούμενη περίοδο, αναφέρετε την ημερομηνία που ιδρύθηκε ή άρχισε τις δραστηριότητές του ο οικονομικός φορέας:</p>	
<p>4) Όσον αφορά τις χρηματοοικονομικές αναλογίες³⁶ που ορίζονται στη σχετική διακήρυξη ή στην πρόσκληση ή στα έγγραφα της σύμβασης, ο οικονομικός φορέας δηλώνει ότι οι πραγματικές τιμές των απαιτούμενων αναλογιών έχουν ως εξής: Εάν η σχετική τεκμηρίωση διατίθεται ηλεκτρονικά, αναφέρετε:</p>	<p>{προσδιορισμός της απαιτούμενης αναλογίας-αναλογία μεταξύ x και y³⁷ και η αντίστοιχη αξία}</p> <p>{διαδικτυακή διεύθυνση, αρχή ή φορέας έκδοσης, επακριβή στοιχεία αναφοράς των εγγράφων):- [.....][.....][.....]}</p>
<p>5) Το ασφαλισμένο ποσό στην ασφαλιστική κάλυψη επαγγελματικών κινδύνων του οικονομικού φορέα είναι το εξής: Εάν οι εν λόγω πληροφορίες διατίθενται ηλεκτρονικά, αναφέρετε:</p>	<p>[.....][...]νόμισμα</p> <p>{διαδικτυακή διεύθυνση, αρχή ή φορέας έκδοσης, επακριβή στοιχεία αναφοράς των εγγράφων):- [.....][.....][.....]}</p>
<p>6) Όσον αφορά τις λοιπές οικονομικές ή χρηματοοικονομικές απαιτήσεις, οι οποίες (ενδέχεται να) έχουν προσδιοριστεί στη σχετική διακήρυξη ή στην πρόσκληση ή στα έγγραφα της σύμβασης, ο οικονομικός φορέας δηλώνει ότι: Εάν η σχετική τεκμηρίωση που ενδέχεται να έχει προσδιοριστεί στη σχετική προκήρυξη ή στα έγγραφα της σύμβασης διατίθεται ηλεκτρονικά, αναφέρετε:</p>	<p>[.....]</p> <p>{διαδικτυακή διεύθυνση, αρχή ή φορέας έκδοσης, επακριβή στοιχεία αναφοράς των εγγράφων):- [.....][.....][.....]}</p>

Γ: Τεχνική και επαγγελματική ικανότητα

Ο οικονομικός φορέας πρέπει να παράσχει πληροφορίες μόνον όταν τα σχετικά κριτήρια επιλογής έχουν οριστεί από την αναθέτουσα αρχή ή τον αναθέτοντα φορέα στη σχετική διακήρυξη ή στην πρόσκληση ή στα έγγραφα της σύμβασης που αναφέρονται στη διακήρυξη .

Τεχνική και επαγγελματική ικανότητα	Απάντηση:								
<p>1α) Μόνο για τις δημόσιες συμβάσεις έργων: Κατά τη διάρκεια της περιόδου αναφοράς³⁸, ο οικονομικός φορέας έχει εκτελέσει τα ακόλουθα έργα του είδους που έχει προσδιοριστεί:</p> <p>Εάν η σχετική τεκμηρίωση όσον αφορά την καλή εκτέλεση και ολοκλήρωση των σημαντικότερων εργασιών διατίθεται ηλεκτρονικά, αναφέρετε:</p>	<p>Αριθμός ετών (η περίοδος αυτή προσδιορίζεται στη σχετική διακήρυξη ή στην πρόσκληση ή στα έγγραφα της σύμβασης που αναφέρονται στην διακήρυξη):</p> <p>[...]</p> <p>Έργα: [.....]</p> <p>(διαδικτυακή διεύθυνση, αρχή ή φορέας έκδοσης, επακριβή στοιχεία αναφοράς των εγγράφων):</p> <p>[.....][.....][.....]</p>								
<p>1β) Μόνο για δημόσιες συμβάσεις προμηθειών και δημόσιες συμβάσεις υπηρεσιών: Κατά τη διάρκεια της περιόδου αναφοράς³⁹, ο οικονομικός φορέας έχει προβεί στις ακόλουθες κυριότερες παραδόσεις αγαθών του είδους που έχει προσδιοριστεί ή έχει παράσχει τις ακόλουθες κυριότερες υπηρεσίες του είδους που έχει προσδιοριστεί:</p> <p>Κατά τη σύνταξη του σχετικού καταλόγου αναφέρετε τα ποσά, τις ημερομηνίες και τους παραλήπτες δημόσιους ή ιδιωτικούς⁴⁰:</p>	<p>Αριθμός ετών (η περίοδος αυτή προσδιορίζεται στη σχετική διακήρυξη ή στην πρόσκληση ή στα έγγραφα της σύμβασης που αναφέρονται στην διακήρυξη):</p> <p>[.....]</p> <table border="1" data-bbox="810 1077 1385 1200"> <thead> <tr> <th data-bbox="810 1077 954 1155">Περιγραφή</th> <th data-bbox="954 1077 1098 1155">ποσά</th> <th data-bbox="1098 1077 1241 1155">ημερομηνίες</th> <th data-bbox="1241 1077 1385 1155">παραλήπτες</th> </tr> </thead> <tbody> <tr> <td data-bbox="810 1155 954 1200"></td> <td data-bbox="954 1155 1098 1200"></td> <td data-bbox="1098 1155 1241 1200"></td> <td data-bbox="1241 1155 1385 1200"></td> </tr> </tbody> </table>	Περιγραφή	ποσά	ημερομηνίες	παραλήπτες				
Περιγραφή	ποσά	ημερομηνίες	παραλήπτες						
<p>2) Ο οικονομικός φορέας μπορεί να χρησιμοποιήσει το ακόλουθο τεχνικό προσωπικό ή τις ακόλουθες τεχνικές υπηρεσίες⁴¹, ιδίως τους υπεύθυνους για τον έλεγχο της ποιότητας:</p> <p>Στην περίπτωση δημόσιων συμβάσεων έργων, ο οικονομικός φορέας θα μπορεί να χρησιμοποιήσει το ακόλουθο τεχνικό προσωπικό ή τις ακόλουθες τεχνικές υπηρεσίες για την εκτέλεση του έργου:</p>	<p>[.....]</p> <p>[.....]</p>								
<p>3) Ο οικονομικός φορέας χρησιμοποιεί τον ακόλουθο τεχνικό εξοπλισμό και λαμβάνει τα ακόλουθα μέτρα για την διασφάλιση της ποιότητας και τα μέσα μελέτης και έρευνας που διαθέτει είναι τα ακόλουθα:</p>	<p>[.....]</p>								
<p>4) Ο οικονομικός φορέας θα μπορεί να</p>	<p>[.....]</p>								

εφαρμόσει τα ακόλουθα συστήματα διαχείρισης της αλυσίδας εφοδιασμού και ανίχνευσης κατά την εκτέλεση της σύμβασης:	
5) Για σύνθετα προϊόντα ή υπηρεσίες που θα παρασχεθούν ή, κατ' εξαίρεση, για προϊόντα ή υπηρεσίες που πρέπει να ανταποκρίνονται σε κάποιον ιδιαίτερο σκοπό: Ο οικονομικός φορέας θα επιτρέπει τη διενέργεια ελέγχων ⁴² όσον αφορά το παραγωγικό δυναμικό ή τις τεχνικές ικανότητες του οικονομικού φορέα και, εφόσον κρίνεται αναγκαίο, όσον αφορά τα μέσα μελέτης και έρευνας που αυτός διαθέτει καθώς και τα μέτρα που λαμβάνει για τον έλεγχο της ποιότητας;	<input type="checkbox"/> Ναι <input type="checkbox"/> Όχι
6) Οι ακόλουθοι τίτλοι σπουδών και επαγγελματικών προσόντων διατίθενται από: α) τον ίδιο τον πάροχο υπηρεσιών ή τον εργολάβο, και/ή (ανάλογα με τις απαιτήσεις που ορίζονται στη σχετική πρόσκληση ή διακήρυξη ή στα έγγραφα της σύμβασης) β) τα διευθυντικά στελέχη του:	α) [.....] β) [.....]
7) Ο οικονομικός φορέας θα μπορεί να εφαρμόζει τα ακόλουθα μέτρα περιβαλλοντικής διαχείρισης κατά την εκτέλεση της σύμβασης:	[.....]
8) Το μέσο ετήσιο εργατοϋπαλληλικό δυναμικό του οικονομικού φορέα και ο αριθμός των διευθυντικών στελεχών του κατά τα τελευταία τρία έτη ήταν τα εξής:-	Έτος, μέσο ετήσιο εργατοϋπαλληλικό προσωπικό: [.....], [.....] [.....], [.....] [.....], [.....] Έτος, αριθμός διευθυντικών στελεχών: [.....], [.....] [.....], [.....] [.....], [.....]
9) Ο οικονομικός φορέας θα έχει στη διάθεσή του τα ακόλουθα μηχανήματα, εγκαταστάσεις και τεχνικό εξοπλισμό για την εκτέλεση της σύμβασης:	[.....]
10) Ο οικονομικός φορέας προτίθεται, να αναθέσει σε τρίτους υπό μορφή υπεργολαβίας⁴³ το ακόλουθο τμήμα (δηλ. ποσοστό) της σύμβασης:	[.....]
11) Για δημόσιες συμβάσεις προμηθειών: Ο οικονομικός φορέας θα παράσχει τα απαιτούμενα δείγματα, περιγραφές ή	<input type="checkbox"/> Ναι <input type="checkbox"/> Όχι

<p>φωτογραφίες των προϊόντων που θα προμηθεύσει, τα οποία δεν χρειάζεται να συνοδεύονται από πιστοποιητικά γνησιότητας.</p> <p>Κατά περίπτωση, ο οικονομικός φορέας δηλώνει περαιτέρω ότι θα προσκομίσει τα απαιτούμενα πιστοποιητικά γνησιότητας.</p> <p>Εάν η σχετική τεκμηρίωση διατίθεται ηλεκτρονικά, αναφέρετε:</p>	<p><input type="checkbox"/> Ναι <input type="checkbox"/> Όχι</p> <p>{διαδικτυακή διεύθυνση, αρχή ή φορέας έκδοσης, επακριβή στοιχεία αναφοράς των εγγράφων): [.....][.....][.....]}</p>
<p>12) Για δημόσιες συμβάσεις προμηθειών:</p> <p>Μπορεί ο οικονομικός φορέας να προσκομίσει τα απαιτούμενα πιστοποιητικά που έχουν εκδοθεί από επίσημα ινστιτούτα ελέγχου ποιότητας ή υπηρεσίες αναγνωρισμένων ικανοτήτων, με τα οποία βεβαιώνεται η καταλληλότητα των προϊόντων, επαληθευόμενη με παραπομπές στις τεχνικές προδιαγραφές ή σε πρότυπα, και τα οποία ορίζονται στη σχετική διακήρυξη ή στην πρόσκληση ή στα έγγραφα της σύμβασης που αναφέρονται στη διακήρυξη;</p> <p>Εάν όχι, εξηγήστε τους λόγους και αναφέρετε ποια άλλα αποδεικτικά μέσα μπορούν να προσκομιστούν:</p> <p>Εάν η σχετική τεκμηρίωση διατίθεται ηλεκτρονικά, αναφέρετε:</p>	<p><input type="checkbox"/> Ναι <input type="checkbox"/> Όχι</p> <p>[.....]</p> <p>{διαδικτυακή διεύθυνση, αρχή ή φορέας έκδοσης, επακριβή στοιχεία αναφοράς των εγγράφων): [.....][.....][.....]}</p>

Δ: Συστήματα διασφάλισης ποιότητας και πρότυπα περιβαλλοντικής διαχείρισης

Ο οικονομικός φορέας πρέπει να παράσχει πληροφορίες μόνον όταν τα συστήματα διασφάλισης ποιότητας και/ή τα πρότυπα περιβαλλοντικής διαχείρισης έχουν ζητηθεί από την αναθέτουσα αρχή ή τον αναθέτοντα φορέα στη σχετική διακήρυξη ή στην πρόσκληση ή στα έγγραφα της σύμβασης.

Συστήματα διασφάλισης ποιότητας και πρότυπα περιβαλλοντικής διαχείρισης	Απάντηση:
<p>Θα είναι σε θέση ο οικονομικός φορέας να προσκομίσει πιστοποιητικά που έχουν εκδοθεί από ανεξάρτητους οργανισμούς που βεβαιώνουν ότι ο οικονομικός φορέας συμμορφώνεται με τα απαιτούμενα πρότυπα διασφάλισης ποιότητας, συμπεριλαμβανομένης της προσβασιμότητας για άτομα με ειδικές ανάγκες;</p> <p>Εάν όχι, εξηγήστε τους λόγους και διευκρινίστε ποια άλλα αποδεικτικά μέσα μπορούν να προσκομιστούν όσον αφορά το σύστημα διασφάλισης ποιότητας;</p> <p>Εάν η σχετική τεκμηρίωση διατίθεται ηλεκτρονικά, αναφέρετε:</p>	<p><input type="checkbox"/> Ναι <input type="checkbox"/> Όχι</p> <p>[.....] [.....]</p> <p>{διαδικτυακή διεύθυνση, αρχή ή φορέας έκδοσης, επακριβή στοιχεία αναφοράς των εγγράφων): [.....][.....][.....]}</p>
<p>Θα είναι σε θέση ο οικονομικός φορέας να προσκομίσει πιστοποιητικά που έχουν εκδοθεί από ανεξάρτητους οργανισμούς που βεβαιώνουν ότι ο οικονομικός φορέας συμμορφώνεται με τα απαιτούμενα συστήματα ή πρότυπα περιβαλλοντικής διαχείρισης;</p> <p>Εάν όχι, εξηγήστε τους λόγους και διευκρινίστε ποια άλλα αποδεικτικά μέσα μπορούν να προσκομιστούν όσον αφορά τα συστήματα ή πρότυπα περιβαλλοντικής διαχείρισης;</p> <p>Εάν η σχετική τεκμηρίωση διατίθεται ηλεκτρονικά, αναφέρετε:</p>	<p><input type="checkbox"/> Ναι <input type="checkbox"/> Όχι</p> <p>[.....] [.....]</p> <p>{διαδικτυακή διεύθυνση, αρχή ή φορέας έκδοσης, επακριβή στοιχεία αναφοράς των εγγράφων): [.....][.....][.....]}</p>

Μέρος V: Περιορισμός του αριθμού των πληρούντων τα κριτήρια επιλογής υποψηφίων

Ο οικονομικός φορέας πρέπει να παράσχει πληροφορίες μόνον όταν η αναθέτουσα αρχή ή ο αναθέτων φορέας έχει προσδιορίσει αντικειμενικά και χωρίς διακρίσεις κριτήρια ή κανόνες που πρόκειται να εφαρμοστούν για τον περιορισμό του αριθμού των υποψηφίων που θα προσκληθούν να υποβάλουν προσφορά ή να συμμετάσχουν στον διάλογο. Οι πληροφορίες αυτές, οι οποίες μπορούν να συνοδεύονται από απαιτήσεις όσον αφορά τα πιστοποιητικά (ή το είδος τους) ή τις μορφές αποδεικτικών εγγράφων, εφόσον συντρέχει περίπτωση, που θα πρέπει να προσκομιστούν, ορίζονται στη σχετική διακήρυξη ή στην πρόσκληση ή στα έγγραφα της σύμβασης.

Για κλειστές διαδικασίες, ανταγωνιστικές διαδικασίες με διαπραγμάτευση, διαδικασίες ανταγωνιστικού διαλόγου και συμπράξεις καινοτομίας μόνον:

Ο οικονομικός φορέας δηλώνει ότι:

Περιορισμός του αριθμού	Απάντηση:
Πληροί τα αντικειμενικά και χωρίς διακρίσεις κριτήρια ή κανόνες που πρόκειται να εφαρμοστούν για τον περιορισμό του αριθμού των υποψηφίων με τον ακόλουθο τρόπο:	{...}
Εφόσον ζητούνται ορισμένα πιστοποιητικά ή λοιπές μορφές αποδεικτικών εγγράφων, αναφέρετε για καθένα από αυτά αν ο οικονομικός φορέας διαθέτει τα απαιτούμενα έγγραφα:	<input type="checkbox"/> Ναι <input type="checkbox"/> Όχι ⁴⁵
Εάν ορισμένα από τα εν λόγω πιστοποιητικά ή λοιπές μορφές αποδεικτικών στοιχείων διατίθενται ηλεκτρονικά ⁴⁴ , αναφέρετε για το καθένα:	{διαδικτυακή διεύθυνση, αρχή ή φορέας έκδοσης, επακριβή στοιχεία αναφοράς των εγγράφων}: [...][...][...] ⁴⁶

Μέρος VI: Τελικές δηλώσεις

Ο κάτωθι υπογεγραμμένος, δηλώνω επισήμως ότι τα στοιχεία που έχω αναφέρει σύμφωνα με τα μέρη I – IV ανωτέρω είναι ακριβή και ορθά και ότι έχω πλήρη επίγνωση των συνεπειών σε περίπτωση σοβαρών ψευδών δηλώσεων.

Ο κάτωθι υπογεγραμμένος, δηλώνω επισήμως ότι είμαστε σε θέση, κατόπιν αιτήματος και χωρίς καθυστέρηση, να προσκομίσω τα πιστοποιητικά και τις λοιπές μορφές αποδεικτικών εγγράφων που αναφέρονται⁴⁷, εκτός εάν :

α) η αναθέτουσα αρχή ή ο αναθέτων φορέας έχει τη δυνατότητα να λάβει τα σχετικά δικαιολογητικά απευθείας με πρόσβαση σε εθνική βάση δεδομένων σε οποιοδήποτε κράτος μέλος αυτή διατίθεται δωρεάν⁴⁸.

β) η αναθέτουσα αρχή ή ο αναθέτων φορέας έχουν ήδη στην κατοχή τους τα σχετικά έγγραφα.

Ο κάτωθι υπογεγραμμένος δίδω επισήμως τη συγκατάθεσή μου στ... [προσδιορισμός της αναθέτουσας αρχής ή του αναθέτοντα φορέα, όπως καθορίζεται στο μέρος I, ενότητα A], προκειμένου να αποκτήσει πρόσβαση σε δικαιολογητικά των πληροφοριών τις οποίες έχω υποβάλλει στ... [να προσδιοριστεί το αντίστοιχο μέρος/ενότητα/σημείο] του παρόντος Τυποποιημένου Εντύπου Υπεύθυνης Δήλωσης για τους σκοπούς τ... [προσδιορισμός της διαδικασίας προμήθειας: (συνοπτική περιγραφή, παραπομπή στη δημοσίευση στον εθνικό τύπο, έντυπο και ηλεκτρονικό, αριθμός αναφοράς)].

Ημερομηνία, τόπος και, όπου ζητείται ή είναι απαραίτητο, υπογραφή(-ές): [.....]

1 Σε περίπτωση που η αναθέτουσα αρχή /αναθέτων φορέας είναι περισσότερες (οι) της (του) μίας (ενός) θα αναφέρεται το σύνολο αυτών

2 Επαναλάβετε τα στοιχεία των αρμοδίων, όνομα και επώνυμο, όσες φορές χρειάζεται.

3 Βλέπε σύσταση της Επιτροπής, της 6ης Μαΐου 2003, σχετικά με τον ορισμό των πολύ μικρών, των μικρών και των μεσαίων επιχειρήσεων (ΕΕ L 124 της 20.5.2003, σ. 36). Οι πληροφορίες αυτές απαιτούνται μόνο για στατιστικούς σκοπούς.

Πολύ μικρή επιχείρηση: επιχείρηση η οποία **απασχολεί λιγότερους από 10 εργαζομένους** και της οποίας ο ετήσιος κύκλος εργασιών και/ή το σύνολο του ετήσιου ισολογισμού **δεν υπερβαίνει τα 2 εκατομμύρια ευρώ.**

Μικρή επιχείρηση: επιχείρηση η οποία **απασχολεί λιγότερους από 50 εργαζομένους** και της οποίας ο ετήσιος κύκλος εργασιών και/ή το σύνολο του ετήσιου ισολογισμού **δεν υπερβαίνει τα 10 εκατομμύρια ευρώ.**

Μεσαίες επιχειρήσεις: επιχειρήσεις που **δεν είναι ούτε πολύ μικρές ούτε μικρές και οι οποίες απασχολούν λιγότερους από 250 εργαζομένους** και των οποίων ο ετήσιος κύκλος εργασιών **δεν υπερβαίνει τα 50 εκατομμύρια ευρώ και/ή το σύνολο του ετήσιου ισολογισμού δεν υπερβαίνει τα 43 εκατομμύρια ευρώ.**

4 Έχει δηλαδή ως κύριο σκοπό την κοινωνική και επαγγελματική ένταξη ατόμων με αναπηρία ή μειονεκτούντων ατόμων.

5 Τα δικαιολογητικά και η κατάταξη, εάν υπάρχουν, αναφέρονται στην πιστοποίηση.

6 Ειδικότερα ως μέλος ένωσης ή κοινοπραξίας ή άλλου παρόμοιου καθεστώτος.

7 Επισημαίνεται ότι σύμφωνα με το δεύτερο εδάφιο του άρθρου 78 *“Όσον αφορά τα κριτήρια που σχετίζονται με τους τίτλους σπουδών και τα επαγγελματικά προσόντα που ορίζονται στην περίπτωση στ’ του Μέρους II του Παραρτήματος XII του Προσαρτήματος Α’ ή με την σχετική επαγγελματική εμπειρία, οι οικονομικοί φορείς, μπορούν ωστόσο να βασίζονται στις ικανότητες άλλων φορέων μόνο εάν οι τελευταίοι θα εκτελέσουν τις εργασίες ή τις υπηρεσίες για τις οποίες απαιτούνται οι συγκεκριμένες ικανότητες.”*

8 Σύμφωνα με τις διατάξεις του άρθρου 73 παρ. 3 α, εφόσον προβλέπεται στα έγγραφα της σύμβασης είναι δυνατή η κατ’ εξαίρεση παρέκκλιση από τον υποχρεωτικό αποκλεισμό για επιτακτικούς λόγους δημόσιου συμφέροντος, όπως δημόσιας υγείας ή προστασίας του περιβάλλοντος.

9 Όπως ορίζεται στο άρθρο 2 της απόφασης-πλαίσιο 2008/841/ΔΕΥ του Συμβουλίου, της 24ης Οκτωβρίου 2008, για την καταπολέμηση του οργανωμένου εγκλήματος (ΕΕ L 300 της 11.11.2008, σ. 42).

10 Σύμφωνα με άρθρο 73 παρ. 1 (β). Στον Κανονισμό ΕΕΕΣ (Κανονισμός ΕΕ 2016/7) αναφέρεται ως “διαφθορά”.

11 Όπως ορίζεται στο άρθρο 3 της Σύμβασης περί της καταπολέμησης της δωροδοκίας στην οποία ενέχονται υπάλληλοι των Ευρωπαϊκών Κοινοτήτων ή των κρατών μελών της Ευρωπαϊκής Ένωσης (ΕΕ C 195 της 25.6.1997, σ. 1) και στην παράγραφο 1 του άρθρου 2 της απόφασης-πλαίσιο 2003/568/ΔΕΥ του Συμβουλίου, της 22ας Ιουλίου 2003 για την καταπολέμηση της δωροδοκίας στον ιδιωτικό τομέα (ΕΕ L 192 της 31.7.2003, σ. 54). Περιλαμβάνει επίσης τη διαφθορά όπως ορίζεται στο **ν. 3560/2007 (ΦΕΚ 103/Α), «Κύρωση και εφαρμογή της Σύμβασης ποινικού δικαίου για τη διαφθορά και του Πρόσθετου σ’ αυτήν Πρωτοκόλλου» (αφορά σε προσθήκη καθόσον στο ν. Άρθρο 73 παρ. 1 β αναφέρεται η κείμενη νομοθεσία).**

12 Κατά την έννοια του άρθρου 1 της σύμβασης σχετικά με τη προστασία των οικονομικών συμφερόντων των Ευρωπαϊκών Κοινοτήτων (ΕΕ C 316 της 27.11.1995, σ. 48) όπως κυρώθηκε με το ν. 2803/2000 (ΦΕΚ 48/Α) "*Κύρωση της Σύμβασης σχετικά με την προστασία των οικονομικών συμφερόντων των Ευρωπαϊκών Κοινοτήτων και των συναφών με αυτήν Πρωτοκόλλων.*

13 Όπως ορίζονται στα άρθρα 1 και 3 της απόφασης-πλαίσιο του Συμβουλίου, της 13ης Ιουνίου 2002 για την καταπολέμηση της τρομοκρατίας (ΕΕ L 164 της 22.6.2002, σ. 3). Αυτός ο λόγος αποκλεισμού περιλαμβάνει επίσης την ηθική αυτουργία ή την απόπειρα εγκλήματος, όπως αναφέρονται στο άρθρο 4 της εν λόγω απόφασης-πλαίσιο.

14 Όπως ορίζεται στο άρθρο 1 της οδηγίας 2005/60/ΕΚ του Ευρωπαϊκού Κοινοβουλίου και του Συμβουλίου, της 26ης Οκτωβρίου 2005, σχετικά με την πρόληψη της χρησιμοποίησης του χρηματοπιστωτικού συστήματος για τη νομιμοποίηση εσόδων από παράνομες δραστηριότητες και τη χρηματοδότηση της τρομοκρατίας (ΕΕ L 309 της 25.11.2005, σ.15) που ενσωματώθηκε με το ν. 3691/2008 (ΦΕΚ 166/Α) "*Πρόληψη και καταστολή της νομιμοποίησης εσόδων από εγκληματικές δραστηριότητες και της χρηματοδότησης της τρομοκρατίας και άλλες διατάξεις*".

15 Όπως ορίζεται στο άρθρο 2 της οδηγίας 2011/36/ΕΕ του Ευρωπαϊκού Κοινοβουλίου και του Συμβουλίου, της 5ης Απριλίου 2011, για την πρόληψη και την καταπολέμηση της εμπορίας ανθρώπων και για την προστασία των θυμάτων της, καθώς και για την αντικατάσταση της απόφασης-πλαίσιο 2002/629/ΔΕΥ του Συμβουλίου (ΕΕ L 101 της 15.4.2011, σ. 1) η οποία ενσωματώθηκε στην εθνική νομοθεσία με το ν. 4198/2013 (ΦΕΚ 215/Α) "*Πρόληψη και καταπολέμηση της εμπορίας ανθρώπων και προστασία των θυμάτων αυτής και άλλες διατάξεις*".

16 Η εν λόγω υποχρέωση αφορά ιδίως: α) στις περιπτώσεις εταιρειών περιορισμένης ευθύνης (Ε.Π.Ε) και προσωπικών εταιρειών (Ο.Ε και Ε.Ε), τους διαχειριστές, β) στις περιπτώσεις ανωνύμων εταιρειών (Α.Ε), τον Διευθύνοντα Σύμβουλο καθώς και όλα τα μέλη του Διοικητικού Συμβουλίου (βλ. τελευταίο εδάφιο της παρ. 1 του άρθρου 73)

17 Επαναλάβετε όσες φορές χρειάζεται.

18 Επαναλάβετε όσες φορές χρειάζεται.

19 Επαναλάβετε όσες φορές χρειάζεται.

20 Οικονομικός φορέας που έχει αποκλειστεί με τελεσίδικη απόφαση από τη συμμετοχή σε διαδικασία σύναψης σύμβασης ή ανάθεσης παραχώρησης δε μπορεί να κάνει χρήση αυτής της δυνατότητας κατά την περίοδο αποκλεισμού που ορίζεται στην εν λόγω απόφαση (άρθρο 73 παρ. 7 τελευταίο εδάφιο)

21 Λαμβανομένου υπόψη του χαρακτήρα των εγκλημάτων που έχουν διαπραχθεί (μεμονωμένα, κατ' εξακολούθηση, συστηματικά ...), η επεξήγηση πρέπει να καταδεικνύει την επάρκεια των μέτρων που λήφθηκαν.

22 Στην περίπτωση που ο οικονομικός φορέας είναι Έλληνας πολίτης ή έχει την εγκατάστασή του στην Ελλάδα, οι υποχρεώσεις του που αφορούν τις εισφορές κοινωνικής ασφάλισης καλύπτουν τόσο την κύρια όσο και την επικουρική ασφάλιση (άρθρο 73 παρ. 2 δεύτερο εδάφιο).

23 Σημειώνεται ότι, σύμφωνα με το άρθρο 73 παρ. 3 περ. α και β, εφόσον προβλέπεται στα έγγραφα της σύμβασης είναι δυνατή η παρέκκλιση από τον υποχρεωτικό αποκλεισμό λόγω αθέτησης υποχρεώσεων καταβολής φόρων ή ασφαλιστικών εισφορών κατ' εξαίρεση, για επιτακτικούς λόγους δημόσιου συμφέροντος, όπως δημόσιας υγείας ή προστασίας του περιβάλλοντος ή/και όταν ο αποκλεισμός θα ήταν σαφώς δυσανάλογος, ιδίως όταν μόνο μικρά ποσά των φόρων ή των εισφορών κοινωνικής ασφάλισης δεν έχουν καταβληθεί, ή όταν ο οικονομικός φορέας ενημερώθηκε σχετικά με το ακριβές ποσό που οφείλεται

λόγω αθέτησης των υποχρεώσεων του όσον αφορά στην καταβολή φόρων ή εισφορών κοινωνικής ασφάλισης σε χρόνο κατά τον οποίο δεν είχε τη δυνατότητα να λάβει μέτρα, σύμφωνα με το τελευταίο εδάφιο της παραγράφου 2 του άρθρου 73, πριν από την εκπνοή της προθεσμίας αίτησης συμμετοχής ή σε ανοικτές διαδικασίες της προθεσμίας υποβολής προσφορές

24 Επαναλάβετε όσες φορές χρειάζεται.

25 Όπως αναφέρονται για τους σκοπούς της παρούσας διαδικασίας σύναψης δημόσιας σύμβασης στις κείμενες διατάξεις, στα έγγραφα της σύμβασης ή στο άρθρο 18 παρ. 2 .

26 . Η απόδοση όρων είναι σύμφωνη με την παρ. 4 του άρθρου 73 που διαφοροποιείται από τον Κανονισμό ΕΕΕΣ (Κανονισμός ΕΕ 2016/7)

27 Άρθρο 73 παρ. 5.

28 Εφόσον στα έγγραφα της σύμβασης γίνεται αναφορά σε συγκεκριμένη διάταξη, να συμπληρωθεί ανάλογα το ΤΕΥΔ πχ άρθρο 68 παρ. 2 ν. 3863/2010 .

29 Όπως προσδιορίζεται στο άρθρο 24 ή στα έγγραφα της σύμβασης.

30 Πρβλ άρθρο 48.

31 Η απόδοση όρων είναι σύμφωνη με την περιπτ. στ παρ. 4 του άρθρου 73 που διαφοροποιείται από τον Κανονισμό ΕΕΕΣ (Κανονισμός ΕΕ 2016/7)

32 Για συμβάσεις έργου, η εκτιμώμενη αξία της οποίας υπερβαίνει το ένα εκατομμύριο (1.000.000) ευρώ εκτός ΦΠΑ (άρθρο 79 παρ. 2). Πρβλ και άρθρο 375 παρ. 10.

33 Όπως περιγράφεται στο Παράρτημα XI του Προσαρτήματος Α, **οι οικονομικοί φορείς από ορισμένα κράτη μέλη οφείλουν να συμμορφώνονται με άλλες απαιτήσεις που καθορίζονται στο Παράρτημα αυτό.**

34 Μόνον εφόσον επιτρέπεται **στη σχετική διακήρυξη ή στην πρόσκληση ή στα έγγραφα της σύμβασης που αναφέρονται στην διακήρυξη.**

35 Μόνον εφόσον επιτρέπεται στη σχετική διακήρυξη ή στην πρόσκληση ή στα έγγραφα της σύμβασης που αναφέρονται στην διακήρυξη.

36 Π.χ αναλογία μεταξύ περιουσιακών στοιχείων και υποχρεώσεων

37 Π.χ αναλογία μεταξύ περιουσιακών στοιχείων και υποχρεώσεων

38 Οι αναθέτουσες αρχές μπορούν να **ζητούν** έως πέντε έτη και να **επιτρέπουν** την τεκμηρίωση εμπειρίας που **υπερβαίνει** τα πέντε έτη.

39 Οι αναθέτουσες αρχές μπορούν να **ζητούν** έως τρία έτη και να **επιτρέπουν** την τεκμηρίωση εμπειρίας που **υπερβαίνει** τα τρία έτη.

40 Πρέπει να απαριθμούνται **όλοι** οι παραλήπτες και ο κατάλογος πρέπει να περιλαμβάνει τόσο δημόσιους όσο και ιδιωτικούς πελάτες για τα σχετικά αγαθά ή υπηρεσίες.

41 Όσον αφορά το τεχνικό προσωπικό ή τις τεχνικές υπηρεσίες που δεν ανήκουν άμεσα στην επιχείρηση του οικονομικού φορέα, αλλά στον οποίον τις ικανότητες στηρίζεται ο οικονομικός φορέας, όπως καθορίζεται στο μέρος II, ενότητα Γ, πρέπει να συμπληρώνονται χωριστά έντυπα ΤΕΥΔ.

42 Ο έλεγχος πρόκειται να διενεργείται από την αναθέτουσα αρχή ή, εφόσον αυτή συναινέσει, εξ ονόματός της από αρμόδιο επίσημο οργανισμό της χώρας όπου είναι εγκατεστημένος ο προμηθευτής ή ο πάροχος υπηρεσιών.

43 Επισημαίνεται ότι εάν ο οικονομικός φορέας έχει αποφασίσει να αναθέσει τμήμα της σύμβασης σε τρίτους υπό μορφή υπεργολαβίας και στηρίζεται στις ικανότητες του υπεργολάβου για την εκτέλεση του εν λόγω τμήματος, τότε θα πρέπει να συμπληρωθεί χωριστό ΤΕΥΔ για τους σχετικούς υπεργολάβους, βλέπε μέρος II, ενότητα Γ ανωτέρω.

44 Διευκρινίστε ποιο στοιχείο αφορά η απάντηση.

45 Επαναλάβετε όσες φορές χρειάζεται.

46 Επαναλάβετε όσες φορές χρειάζεται.

47 Πρβλ και άρθρο 1 ν. 4250/2014

48 Υπό την προϋπόθεση ότι ο οικονομικός φορέας έχει παράσχει τις απαραίτητες πληροφορίες (διαδικτυακή διεύθυνση, αρχή ή φορέα έκδοσης, επακριβή στοιχεία αναφοράς των εγγράφων) που παρέχουν τη δυνατότητα στην αναθέτουσα αρχή ή στον αναθέτοντα φορέα να το πράξει. Όπου απαιτείται, τα στοιχεία αυτά πρέπει να συνοδεύονται από τη σχετική συγκατάθεση για την εν λόγω πρόσβαση.



ΕΛΛΗΝΙΚΗ ΔΗΜΟΚΡΑΤΙΑ
ΠΕΡΙΦΕΡΕΙΑ ΚΕΝΤΡΙΚΗΣ ΜΑΚΕΔΟΝΙΑΣ
ΔΗΜΟΣ ΘΕΣΣΑΛΟΝΙΚΗΣ
Δ/ΝΣΗ ΒΙΩΣΙΜΗΣ ΚΙΝΗΤΙΚΟΤΗΤΑΣ
ΤΜΗΜΑ ΗΛΕΚΤΡΟΦΩΤΙΣΜΟΥ
ΚΑΙ ΦΩΤΕΙΝΗΣ ΣΗΜΑΤΟΔΟΤΗΣΗΣ

ΕΡΓΟ: «ΕΝΙΣΧΥΣΗ ΗΛΕΚΤΡΟΦΩΤΙΣΜΟΥ
ΥΠΑΙΘΡΙΩΝ ΑΘΛΗΤΙΚΩΝ
ΕΓΚΑΤΑΣΤΑΣΕΩΝ»

Χρηματοδότηση : Ανταποδοτικά τέλη
ΚΑ: 20. /7325.38.01

Αρ. Μελέτης : 1 / 2019

ΠΡΟΫΠΟΛΟΓΙΣΜΟΣ: 620.268,00 €

CPV: 45315100-9, 45316100-6

ΤΕΧΝΙΚΗ ΣΥΓΓΡΑΦΗ ΥΠΟΧΡΕΩΣΕΩΝ

Άρθρο 1^ο

Αντικείμενο της συγγραφής

Η παρούσα Τεχνική Συγγραφή Υποχρεώσεων (Τ.Σ.Υ.) αφορά τους γενικούς συμβατικούς όρους για την εκτέλεση του παραπάνω έργου.

Άρθρο 2^ο

Ισχύουσες διατάξεις

Η εκτέλεση των έργων διέπεται από τις διατάξεις της νομοθεσίας όπως αυτές αναφέρονται στο άρθρο 7 της Διακήρυξης.

Άρθρο 3^ο

Προδιαγραφές – Εγκύκλιοι

Κατά την εκτέλεση των έργων ακολουθούνται οι σχετικές εγκύκλιοι και οδηγίες του Υπουργείου Εσωτερικών και εφαρμόζονται ανάλογα με το είδος και την φύση του έργου οι πρότυπες τεχνικές προδιαγραφές (Π.Τ.Π.) του Υπουργείου Δημοσίων Έργων και του Υπουργείου Εσωτερικών αναφερόμενες στην Ειδική Συγγραφή Υποχρεώσεων (Ε.Σ.Υ.) ή στο τιμολόγιο της μελέτης.

Άρθρο 4^ο

Συμβατικά στοιχεία

Τα συμβατικά στοιχεία της εργολαβίας είναι κατά τη σειρά ισχύος του τα παρακάτω:

1. Το συμφωνητικό.
2. Διακήρυξη Δημοπρασίας.
3. Έντυπο Οικονομικής Προσφοράς.
4. Τιμολόγιο Μελέτης.
5. Ειδική Συγγραφή Υποχρεώσεων (Ε.Σ.Υ.)
6. Τεχνική Συγγραφή Υποχρεώσεων (Τ.Σ.Υ.).
7. Τεχνικές Προδιαγραφές του έργου.
8. Τεχνική Περιγραφή του έργου.
9. Προϋπολογισμός Μελέτης.
10. Εγκεκριμένες μελέτες της Υπηρεσίας, που θα χορηγηθούν στον ανάδοχο από την υπηρεσία και οι εγκεκριμένες τεχνικές μελέτες, που θα συνταχθούν από τον Ανάδοχο, αν προβλέπεται η περίπτωση αυτή από τα συμβατικά τεύχη ή προκύψει κατά τις ισχύουσες διατάξεις περί τροποποίησης των μελετών του έργου.
11. Το χρονοδιάγραμμα / Πρόγραμμα κατασκευής του έργου, όπως αυτό τελικά θα εγκριθεί από την Υπηρεσία.

12. Σχέδιο Ασφάλειας και Υγείας (Σ.Α.Υ.).

Άρθρο 5°

Εγγυήσεις-Προθεσμία αποπεράτωσης

Οι εγγυήσεις καλής εκτέλεσης για τη συμμετοχή στη δημοπρασία, καθώς επίσης και η προθεσμία περατώσεως του αντικειμένου του έργου καθορίζονται λεπτομερώς στην Διακήρυξη.

Άρθρο 6°

Ειδικές δαπάνες που βαρύνουν τον ανάδοχο.

6.1. Οι τιμές μονάδος του Τιμολογίου αναφέρονται σε μονάδες τελειωμένης εργασίας ή προμήθειας υλικών, δηλαδή οι τιμές αυτές καλύπτουν εξ' ολοκλήρου τις εργασίες που αναφέρονται στη μελέτη, τις πρότυπες τεχνικές προδιαγραφές, ανεξάρτητα των μικρών ή μεγάλων δυσχερειών του αναδόχου μη δικαιουμένου καμιάς άλλης πληρωμής ή αποζημίωσης για την πλήρη και έντεχνο εκτέλεση κάθε εργασίας. Ύστερα από τα παραπάνω σε όλες τις τιμές του Τιμολογίου περιλαμβάνονται:

6.2. Οι δαπάνες λειτουργίας των απαιτούμενων για την εκτέλεση κάθε εργασίας μηχανημάτων, δηλαδή το μίσθωμα, τα απαιτούμενα καύσιμα και λιπαντικά, καθώς επίσης και η επιβάρυνση λόγω ημεραργιών ή άλλης οποιασδήποτε αιτίας (παραλαβής και επιστροφής του μηχανήματος, δυσμενείς καιρικές συνθήκες βλάβες, εορτές κ.λ.π.), η επιβάρυνση λόγω επισκευών και συντήρησης των μηχανημάτων και οι δαπάνες εγκατάστασης και τα ασφάλιστρα τους.

6.3. Οι δαπάνες για το απαιτούμενο προσωπικό των συνεργείων και του μηχανικού εξοπλισμού από εργοδηγούς μηχανοτεχνίτες, χειριστές μηχανημάτων, μηχανοδηγούς τεχνίτες, ειδικευμένους και ανειδίκευτους για ημερομίσθια αυτών, ημεραργίες ασφαλίσεις, δώρα εορτών κ.λ.π.

6.4. Οι δαπάνες των απαιτούμενων για κάθε είδος εργασίας υλικών μετά της φορτοεκφόρτωσης και της μεταφοράς του με κάθε πρόσφορο μέσο από τον τόπο προμήθειας ή παραγωγής στον τόπο των έργων, καθώς επίσης και κάθε υλικού μη ρητώς κατονομαζόμενου, αλλά ενδεχομένως απαιτούμενου για την πλήρη εκτέλεση κάθε εργασίας.

6.5. Οι πιθανές δαπάνες κάθε είδους για την ασφάλιση των υλικών και αποζημίωση εκτάσεων για την προσωρινή μεταφορά ή αποθήκευσή τους.

6.6. Τα έξοδα απόσβεσης, αποθήκευσης και φύλαξης των εργαλείων υλικών και μηχανημάτων.

6.7. Οι δαπάνες εκτέλεσης γενικώς ορισμένων εργασιών ή μέρους αυτών με τα χέρια των εργατοτεχνιτών, στις περιπτώσεις που η εκτέλεση τους είναι αδύνατη ή δεν ενδείκνυται να γίνει με μηχανήματα ή κρίνεται απαραίτητη για την καλύτερη εκτέλεση της εργασίας.

6.8. Γενικά, κάθε δαπάνη, που δεν κατονομάζεται ρητά, αλλά είναι απαραίτητη για την καλή και έντεχνη εκτέλεση της εργασίας, όπως αναφέρεται στη σχετική τιμή του τιμολογίου. Καμιά αξίωση ή διαμφισβήτηση δεν μπορεί να θεμελιωθεί εκ των υστέρων στις ποσότητες των υλικών που εισέρχονται σε κάθε εργασία ή στις αποδόσεις των εργατοτεχνιτών ή στις τιμές των ημερομισθίων και υλικών, ύστερα από τη συμμετοχή των αναδόχων στη δημοπρασία.

Στο ποσοστό των γενικών εξόδων του αναδόχου περιλαμβάνονται :

6.9. Οι δαπάνες συμμετοχής στο διαγωνισμό, δημοσιεύσεων, διακηρύξεων, κηρύκεια, σύναψη σύμβασης, εγκατάστασης, εκτέλεσης και παραλαβής έργων.

6.10. Οι μισθοί και κάθε είδους αποζημιώσεις, ασφαλίσεις και έξοδα κινήσεως διοικητικού και τεχνικού προσωπικού του αναδόχου, καθώς επίσης και οι δαπάνες για την κανονική λειτουργία των εγκαταστάσεων (ύδρευση, φωτισμός, θέρμανση κ.λ.π.).

6.11. Έξοδα ασφάλισης ή αποζημίωσης ατυχημάτων του προσωπικού του εργολάβου, καθώς επίσης και κάθε φύσης έξοδα αποζημίωσης προς τρίτους. Κάθε είδους φόρος, τέλος, έξοδα εγγυητικών επιστολών, τόκοι κίνησης κεφαλαίων και λοιπές κάθε φύσης επιβαρύνσεις.

6.12. Έξοδα εφαρμογής των εγκεκριμένων χαράξεων, δοκιμής των υλικών και κάθε φύσης δοκιμές για την παράδοση των έργων σε κανονική λειτουργία. Έξοδα καθαρισμού των έργων και των εργοταξίων και αποκομίσεως των προϊόντων σε επιτρεπόμενες θέσεις από την Αστυνομία.

Επίσης βαρύνουν τον ανάδοχο :

6.13. Οι πρόσθετες δαπάνες και επιβαρύνσεις που πιθανόν να προκύψουν κατά το στάδιο της εκτέλεσης των εργασιών από την ανάγκη συγχρόνου εκμετάλλευσης πηγών τινών υλικών και από άλλη προγενέστερη εργολαβία.

6.14. Οι δαπάνες συμπλήρωσης και αναπροσαρμογής των οριστικών χαράξεων και τεχνικών έργων, που θα παραδοθούν στον ανάδοχο συνέπεια μικρών μεταβολών, του άξονος της οδού κ.λ.π., υψομετρικά και οριζοντιογραφικά κατά την εκτέλεση του έργου, καθώς επίσης και η προσαρμογή τους στις τυπικές διατομές οδών κ.λ.π.

6.15. Οι δαπάνες των τοπογραφικών εργασιών που απαιτούνται για την εφαρμογή των στοιχείων της μελέτης για την εκτέλεση γενικά του έργου και της επιμέτρησης, δηλαδή αναπασσαλώσεις αξόνων οδών, λήψεως διατομών κ.λ.π. όπου αυτό απαιτείται ή αφορά μικροπαραλλαγές υψομετρικές ή οριζοντιογραφικές για βελτίωση της κατά μήκος τομής της χάραξης.

6.16. Οι δαπάνες λήψης φωτογραφιών και λοιπών παραστατικών στοιχείων του εκτελουμένου έργου, ημερολογίου έργου και βιβλία καταμέτρησης κατ' εφαρμογή του άρθρου 33 του Π.Δ. 609/1985, καθώς επίσης και κάθε δαπάνη μη κατονομαζόμενη ρητά αλλά αναγκαία για την ορθή και έντεχνον και 'σύμφωνα προς τα συμβατικά στοιχεία' εκτέλεση των εργασιών, η απαιτούμενη για την τακτοποίηση των έργων από πάσης πλευράς σε σχέση με τις κείμενες διατάξεις και κάθε είδους επισφαλή έξοδα.

6.17. Η δαπάνη για την ανάρτηση πινακίδων με στοιχεία του έργου (Έργο, Προϋπολογισμός, ανάδοχος, επιβλέπων κλπ) σε θέσεις που θα υποδείξει η υπηρεσία.

6.18. Η δαπάνη για την τοποθέτηση και αποξήλωση των φωτιστικών σωμάτων, που θα προσφερθούν ως δείγματα, σε συγκεκριμένες θέσεις.

Άρθρο 7°

Ποιότητα και προέλευση υλικών - Έλεγχος αυτών

7.1. Η Υπηρεσία μπορεί να απαγορεύσει τη χρησιμοποίηση ακαταλλήλων και απρόσφορων υλικών.

7.2. Προκειμένου για υλικά εμπορίου, ο ανάδοχος οφείλει να χρησιμοποιεί αυτά της καλύτερης ποιότητας της αγοράς χωρίς βλάβες, ελαττώματα, συμμορφούμενος πάντοτε με τους ειδικούς όρους της σύμβασης και της συγγραφής υποχρεώσεων.

7.3. Ο ανάδοχος είναι υπεύθυνος για την καταλληλότητα όλων των υλικών σύμφωνα με τα προδιαγραφόμενα, στους οικείους όρους της σύμβασης. Η ποιότητα των υλικών υπόκειται στον έλεγχο της Τ.Υ. του Δήμου, η οποία μπορεί να απαγορεύσει την χρησιμοποίησή τους προτού να τα ελέγξει. Ο ανάδοχος είναι υποχρεωμένος να απομακρύνει τα ελεγχθέντα από την Υπηρεσία ακατάλληλα υλικά.

Σε κάθε περίπτωση, ο ανάδοχος θα πρέπει να προσκομίσει δείγματα των υλικών που πρόκειται να χρησιμοποιήσει για την ολοκλήρωση του έργου, πριν την έναρξη την τοποθέτησή τους.

Η μη ενάσκηση ελέγχου ή μη πιθανή διάγνωση ελαττωμάτων από τον έλεγχο, που έγινε στα προσκομισθέντα και χρησιμοποιηθέντα υλικά δεν απαλλάσσει τον ανάδοχο από την υποχρέωση για την καλή εκτέλεση του έργου.

7.1. Για υλικά, για τα οποία ο έλεγχος απαιτεί εργαστηριακές εξετάσεις, αυτές γίνονται από το αρμόδιο κρατικό εργαστήριο ή άλλο αναγνωρισμένο από το Κράτος εργαστήριο / φορέα πιστοποίησης. Οι δαπάνες για τις εξετάσεις αυτές, καθώς επίσης και κάθε άλλη σχετική δαπάνη τους βαρύνουν τον ανάδοχο του έργου.

Προκειμένου για υλικά που παρέχονται από το Δήμο και χρησιμοποιούνται με διαταγή της Υπηρεσίας, την ευθύνη φέρει εκείνος που εκδίδει τη διαταγή αυτή, ο δε εργολάβος ευθύνεται μόνο για την έντεχνο χρησιμοποίησή τους.

7.2. Η Υπηρεσία έχει το δικαίωμα να επιλέξει και να υποδείξει στον ανάδοχο υλικά συγκεκριμένης ποιότητας και τύπου κατά την απόλυτη κρίση αυτής.

Όταν η υπηρεσία δεν μείνει ικανοποιημένη από τα προσφερόμενα από τον ανάδοχο για χρήση υλικά, δύναται να προβεί σε απ' ευθείας προμήθειας αυτών. Στην περίπτωση αυτή, αναπροσαρμόζεται το αντίστοιχο τιμολόγιο περιορίζοντας τη σχετική δαπάνη της υπηρεσίας μόνο στο κόστος της εγκατάστασης των υλικών αυτών.

Άρθρο 8° Αναλογίες υλικών

Πρέπει να τηρούνται επακριβώς οι αναλογίες των υλικών που αναφέρονται στο Τιμολόγιο ή την Ειδική Συγγραφή Υποχρεώσεων.

Άρθρο 9° Μελέτη συνθηκών του έργου

Ο εργολάβος με την προσφορά του αποδέχεται, ότι μελέτησε τη φύση και τοποθεσία των έργων, τις γενικές και τοπικές συνθήκες, δηλαδή τη θέση του έργου και των μερών αυτού και κυρίως (όσον αφορά) τις μεταφορές, τη διάθεση, διαχείριση και εναποθήκευση των υλικών, την ευχέρεια εξεύρεσης εργατικών χειρών, ύδατος, ηλεκτρικού ρεύματος, την κατάσταση των οδών, την ανάγκη κατασκευής οδών προσπέλασης, τις μεταβολές των καιρικών συνθηκών, τις φυσικές συνθήκες στο τόπο του έργου, το είδος, την ποιότητα και ποσότητα των υλών που πιθανόν να συναντήσει πάνω και κάτω στο έδαφος.

Το είδος και τα μέσα ευκολίας, που θα χρειασθούν προ της έναρξης του έργου και κατά την πρόοδο των εργασιών και οποιαδήποτε άλλα ζητήματα, τα οποία μπορούν καθ' οποιοδήποτε τρόπο να επηρεάσουν τις εργασίες ή το κόστος του, σε συνδυασμό με τους όρους της σύμβασης.

Παράλειψη του εργολάβου για την ενημέρωσή του με κάθε δυνατή πληροφορία που αφορά τους όρους αυτούς, δεν τον απαλλάσσει της ευθύνης για την πλήρη συμμόρφωσή του με τη σύμβαση.

Ο ανάδοχος οφείλει πριν την έναρξη των εργασιών να πραγματοποιήσει διερευνητικές τομές ώστε σε συνδυασμό με τα ενημερωμένα από τους οργανισμούς κοινής ωφέλειας σχέδια να προχωρήσει στις εργασίες.

Άρθρο 10° Φύλαξη υλικών έργων, υπαρχουσών κατασκευών και μέσων προστασίας βλάστησης.

10.1. Ο ανάδοχος πάντοτε φυλάσσει και διατηρεί σε καλή κατάσταση όλα τα υλικά στα χέρια του, υλικά και μέσα οποιασδήποτε φύσης, περιλαμβανομένης και ιδιοκτησίας του δημοσίου, καθώς επίσης και τις εκτελούμενες απ' αυτόν εργασίες.

Όλες οι απαιτήσεις του εργοδότη του για την περίφραξη ή την απαιτούμενη ειδική φύλαξη της περιουσίας αυτής θα εκτελείται από τον εργολάβο χωρίς καμία ιδιαίτερη αποζημίωση. Σχετικές διαταγές της Υπηρεσίας εκτελούνται από τον

εργολάβο και σε αντίθετη περίπτωση τα μέτρα προστασίας, φύλαξης ή διατήρησης λαμβάνονται από τον εργοδότη Δήμο και οι σχετικές δαπάνες καταλογίζονται στον εργολάβο.

10.2. Ο εργολάβος οφείλει να παίρνει όλα τα ενδεικνυόμενα μέτρα για την προστασία και διαφύλαξη όλων των κοινωφελών και κάθε φύσεως έργων, που βρίσκονται κοντά στα εκτελούμενα έργα, για την πρόληψη ζημιών ή διακοπής της λειτουργίας τους.

Ζημιές που έγιναν από αμέλεια του εργολάβου, επανορθώνονται αμέσως από τον ίδιο. Σε αντίθετη περίπτωση, η αποκατάσταση των ζημιών γίνεται από τον εργοδότη σε βάρος και για λογαριασμό του εργολάβου.

Επίσης, ο εργολάβος υποχρεώνεται να μην παρεμποδίζει την εκτέλεση εργασιών άλλων εργοληπτών που χρησιμοποιούνται από τον εργοδότη για την εκτέλεση των εργασιών, που δε συμπεριλαμβάνονται στη σύμβασή του ή εξαιρέθηκαν αργότερα, καθώς επίσης και στο προσωπικό αυτών ή του εργοδότη ή κάθε άλλης αρχής που απασχολείται για την εκτέλεση του έργου μέσα ή κοντά στο εργοτάξιο του.

10.3. Ο εργολάβος οφείλει να προφυλάσσει και να προστατεύει την υπάρχουσα βλάστηση στη περιοχή του έργου, εφ' όσον η βλάστηση αυτή δεν παρεμποδίζει την εκτέλεση του, κατά την κρίση του εργοδότη. Ο εργολάβος θα είναι υπεύθυνος για κάθε αυθαίρετη κοπή ή βλάβη δένδρων, θάμνων και καταστροφή φυτείας που προκληθεί από κακό χειρισμό των μηχανημάτων και εναπόθεση υλικών κ.λ.π.

Άρθρο 11°

Πρόληψη ατυχημάτων και μέτρα υγιεινής

Ο ανάδοχος ανεξάρτητα από τις υποχρεώσεις και ευθύνες που απορρέουν από τη σύμβασή του και τις κείμενες διατάξεις είναι υποχρεωμένος να παίρνει όλα τα κατάλληλα μέτρα για την πρόληψη ατυχημάτων, τοποθετώντας εμπόδια σύμφωνα με τον Κ.Ο.Κ. που ισχύει και περιβάλλοντας το έργο με τα κατάλληλα μέσα, ώστε να γίνεται αμέσως αντιληπτή η ακριβής θέση του, από κάθε διερχόμενο πεζό ή όχημα ημέρα και νύχτα. Κατά τη διάρκεια δε της νύχτας θα τοποθετούνται στα επικίνδυνα σημεία φώτα ερυθρού ή κίτρινου χρώματος. Ακόμη, υποχρεούται να παίρνει τα κατάλληλα μέτρα για την προστασία της υγείας και παροχή πρώτων βοηθειών στο εργατοϋπαλληλικό προσωπικό του και κάθε τρίτον.

Ο ανάδοχος οφείλει επίσης να συμμορφώνεται με όλους τους επιτόπιους σχετικούς κανονισμούς και τις Αστυνομικές διατάξεις.

Σε περίπτωση παράβασης ή ατυχήματος παραμένει ο ανάδοχος μόνος υπεύθυνος των αστικών και ποινικών ευθυνών κατά την εκτέλεση του έργου.

Επίσης, ο ανάδοχος είναι αποκλειστικά υπόχρεος για την ενδεχόμενη αποζημίωση και για κάθε αστική ή ποινική ευθύνη που θα προκύψει κατά την εκτέλεση του έργου, ακόμη και αν αυτό δεν οφείλεται σε υπαιτιότητα ή παράληψη αυτού αλλά σε τυχαίο γεγονός.

Κατά την εκτέλεση των εργασιών είναι δυνατόν να παρουσιασθούν δυσχέρειες στην εξεύρεση προσωπικού, μηχανημάτων, υλικών κ.λ.π. για την άρση των οποίων υπεύθυνος είναι ο ανάδοχος.

Άρθρο 12°

Εγκαταστάσεις εργολάβου, Ύδωρ, Φωτισμός

Προσωρινά κτίσματα, εργαστήρια, γραφεία κ.λ.π. μπορούν να κατασκευασθούν από τον εργολάβο, χωρίς καμία οικονομική επιβάρυνση του εργοδότη. Τα προσωρινά αυτά κτίσματα και έργα θα παραμείνουν στην κυριότητα του εργολάβου και θα αφαιρούνται με δαπάνες του μετά την αποπεράτωση των έργων. Στην περίπτωση που τα κτίρια αυτά θα γίνουν με υλικά του εργοδότη θα παραμείνουν στην ιδιοκτησία του.

Με έγκριση του εργοδότη τα κτίρια και έργα μπορούν να εγκαταλείπονται και να μη χρειάζεται η αφαίρεση τους.

Ο εργολάβος είναι υποχρεωμένος να προμηθεύει και να συντηρεί με δικές του δαπάνες κατάλληλες εγκαταστάσεις ύδρευσης, που να εξασφαλίζουν επαρκή παροχή νερού για έργα και την κατανάλωση προσωπικού. Ο εργολάβος επίσης είναι υποχρεωμένος να εγκαταστήσει παροχή ηλεκτρικού ρεύματος για τη λειτουργία των εγκαταστάσεων του και για τη χρήση των εργαζομένων σε νυκτερινές εργασίες κ.λ.π.

Άρθρο 13°

Χρήση του έργου προ της αποπεράτωσης

Κατ' εξαίρεση και με απόφαση του Προϊσταμένου της Τεχνικής Υπηρεσίας μπορεί να παραδοθεί προ της αποπεράτωσης του έργου, αποπερατωθέν τμήμα του εφ' όσον κριθεί δυνατή η χρήση αυτή.

Προ της παράδοσης στη χρήση, συντάσσεται πρακτικό για την κατάσταση των έργων προς χρήση.

Το πρακτικό αυτό συντάσσεται μεταξύ του Προϊσταμένου της Τεχνικής Υπηρεσίας, του επιβλέποντος και του αναδόχου του έργου.

Αν ο ανάδοχος κλήθηκε αρμόδια και δεν παρευρέθηκε, το πρακτικό συντάσσεται και σε απουσία του και κοινοποιείται σ' αυτόν.

Η παράδοση προς χρήση δεν αποτελεί και παραλαβή του έργου.

Για βλάβες από τη χρήση του έργου εφαρμόζεται η διάταξη του άρθρου 45 του υπ' αριθμ. Π.Δ. 609/1985.

Άρθρο 14°

Αρχαιότητες

Ο εργολάβος είναι υποχρεωμένος να γνωστοποιήσει αμέσως και χωρίς καμία καθυστέρηση στον Δήμο Θεσ/νίκης την πιθανή εμφάνιση κατά την κατασκευή των έργων, αρχαιοτήτων, ή οποιαδήποτε φύσης έργων τέχνης για τα οποία έχουν εφαρμογή οι κείμενες διατάξεις περί αρχαιοτήτων.

Σε περίπτωση καθυστέρησης της προόδου των έργων για την παραπάνω αιτία χορηγείται ανάλογος παράταση της συμβατικής προθεσμίας, μη αποκλειόμενης και της εφαρμογής των διατάξεων του άρθρου 4 του Ν.1418/1985.

Άρθρο 15°

Τοπογραφικές εργασίες - Εφαρμογές στο έδαφος

Κάθε εργασία που κατά την κρίση της υπηρεσίας είναι αναγκαία για την εφαρμογή των εγκεκριμένων χαράξεων στο έδαφος εκτελείται επιμελώς από τον εργολάβο με τις οδηγίες της Υπηρεσίας που θα ελέγχει και την ακρίβεια της σύμφωνα με τους ισχύοντες κανονισμούς.

Οι δαπάνες των παραπάνω εργασιών σε υλικά, μέσα και προσωπικό βαρύνουν τον εργολάβο.

Άρθρο 16°

Φύση, όροι, συνθήκες εκτελέσεως του έργου

α) Ανάγκη διαρρύθμισης της κυκλοφορίας

Εάν κατά την εκτέλεση των εργασιών απαιτηθεί διαρρύθμιση της κυκλοφορίας των αυτοκινήτων, ο ανάδοχος του έργου υποχρεούται να έλθει εγκαίρως σε συνεννόηση με την Τροχαία προς το σκοπό αυτό και να εκτελεί τις εργασίες διαρρύθμισης της κυκλοφορίας χωρίς καμία ιδιαίτερη αποζημίωση.

β) Υπόγειες εγκαταστάσεις (καλώδια, αγωγοί κ.λ.π.)

Πριν από κάθε εργασία ο εργολάβος υποχρεούται να έλθει σε συνεννόηση με τις αρμόδιες Υπηρεσίες των Οργανισμών Δ.Ε.Η., ΟΤΕ, Ε.Υ.Α.Θ., Ε.Π.Α. Θεσσαλονίκης κλπ και να τις ενημερώσει για τις εκσκαφές του έργου και το βάθος αυτών.

Εάν κατά την εκτέλεση και πρόοδο των εργασιών τύχει να συναντήσει εγκαταστάσεις των διαφόρων Οργανισμών, ο εργολάβος θα πρέπει να διακόψει κάθε εργασία στο σημείο εκείνο και να ειδοποιήσει την επιβλέπουσα Τεχνική Υπηρεσία του Δήμου.

Σε περίπτωση που θα συμβεί βλάβη ή ζημία σε εγκαταστάσεις οργανισμών από αβλεψία ή αμέλεια του εργολάβου, αυτός ευθύνεται καθ' ολοκληρία, καθώς και για κάθε αξίωση αποζημίωσης, την οποία ήθελεν εγείρει κατά του εργοδότη τόσο οι αμέσως ενδιαφερόμενοι Οργανισμοί, όσο και κάθε ζημιούμενος τρίτος.

γ) Ενόχληση παροδίων

Ο ανάδοχος υποχρεούται να συμμορφωθεί προς τις επιτόπου οδηγίες του επιβλέποντος Μηχανικού με σκοπό την εξασφάλιση ανεκτής προσπέλασης προς τους παρόδιους.

δ) Δυσχέρειες γενικά

Κατά την εκτέλεση των εργασιών είναι δυνατόν να παρουσιασθούν στον εργολάβο δυσχέρειες, όσον αφορά είτε στην ανεύρεση κατάλληλου προσωπικού, μηχανημάτων, υλικών κ.λ.π., είτε στην αδυναμία διακοπής της κυκλοφορίας για την εκτέλεση εργασιών, είτε συνάντησης πολλών δικτύων Οργανισμών Κοινής Ωφελείας προς μεταφορά κ.λ.π. Υφίσταται όμως ιδιαίτερος επί του σημείου αυτού η προσοχή του εργολάβου, ότι για αυτά υπόχρεος είναι ο ίδιος δικαιούται αποζημίωση ή μη κατά περίπτωση, η δε συμμετοχή του στη δημοπρασία σημαίνει ότι έλαβε υπ' όψη του τις γενικές και τοπικές συνθήκες του έργου και τις ισχύουσες Αστυνομικές διατάξεις.

Σε περίπτωση άρνησης καταβολής δαπανών της παραγράφου του παρόντος άρθρου από τον εργολάβο, αυτές εισπράττονται από την κατάθεση στο Δήμο της εγγυητικής επιστολής ή κρατούνται από τον εκδοθέντα λογαριασμό.

Άρθρο 17°

Εργαλεία και Μηχανήματα -Αποθήκες

17.1. Όλα ανεξαιρέτως τα εργαλεία και μηχανήματα για την εκτέλεση του έργου θα διατεθούν από τον εργολάβο.

Τα παραπάνω θα είναι κατάλληλα για τον προορισμό και θα παρέχουν ασφάλεια των έργων και του προσωπικού, του εργολάβου ευθυνόμενου για κάθε ατύχημα από την ακαταλληλότητα ή ανεπάρκεια ή βλάβη ή ζημία αυτών.

17.2. Εγκαταστάσεις εργοταξίων - αποθήκες. Η δαπάνη των παντοειδών εγκαταστάσεων που είναι απαραίτητες βαρύνει τον εργολάβο.

Άρθρο 18°

Καταβολή εισφορών προς Ι.Κ.Α. και λοιπούς Ασφαλιστικούς Οργανισμούς Τελικός (εξοφλητικός) λογαριασμός

18.1. Ο ανάδοχος υποχρεώνεται όπως εκτός από τις καταβαλλόμενες κάθε φορά νόμιμες εισφορές στο Ίδρυμα Κοινωνικών Ασφαλίσεων (Ι.Κ.Α.) και τους άλλους Ασφαλιστικούς Οργανισμούς, τις καθοριζόμενες από τους παραπάνω Οργανισμούς, επί των μισθών και ημερομισθίων του προσλαμβανόμενου απ' αυτόν εργατοτεχνικού προσωπικού και κάθε φύσης απασχολούμενου προσωπικού να μεριμνά για την τακτική μισθοδοσία του πιο πάνω προσωπικού του, και των κάθε φύσης εισφορών και κρατήσεων που βαρύνουν τον εργαζόμενο, ευθυνόμενος σε κάθε περίπτωση παράλειψης και υποχρεούμενος στην καταβολή των εισφορών με δικές του δαπάνες χωρίς καμιά επιβάρυνση του Κυρίου του Έργου.

18.2. Ο τελικός (εξοφλητικός) λογαριασμός θα εκδοθεί μετά την έγκριση από την Περιφέρεια του πρωτοκόλλου οριστικής παραλαβής του έργου. Για την εξόφληση του λογαριασμού αυτού υποχρεώνεται ο ανάδοχος να προσκομίσει στην Υπηρεσία βεβαίωση του Ι.Κ.Α. και του Ταμείου Επικουρικής Ασφάλισης Εργατοτεχνιτών Δομικών και Ξυλουργικών εργασιών, ότι εξόφλησε τις υποχρεώσεις του.

Άρθρο 19°

Γενικές υποχρεώσεις του αναδόχου

- 19.1. Ο ανάδοχος υποχρεούται να διαθέτει το αναγκαίο προσωπικό για την κατασκευή των έργων, καθώς επίσης και παντός είδους μηχανημάτων, εγκαταστάσεις, μεταφορικά μέσα και εργαλεία, εκτός εκείνων για τα οποία ρητώς ορίζεται στη σύμβαση.
- Ο ανάδοχος αναλαμβάνει όλες τις σχετικές δαπάνες, ιδιαιτέρως δε τους μισθούς, και ημερομίσθια ασφαλιστικές εισφορές και λοιπές εργοδοτικές επιβαρύνσεις, την αξία κάθε φύσης υλικών, τα μισθώματα των αποθηκών, ορυχείων και όλα τα γενικά έξοδα αυτού.
- 19.2. Οι δαπάνες για την εφαρμογή στο έδαφος των εγκεκριμένων χαράξεων με τα απαιτούμενα για την εργασία αυτή υλικά, κατασκευή σταθερών σημείων και των αντιστοιχών σχεδίων, καθώς επίσης τις δαπάνες καταμετρήσεων, σύσταση εργοταξίων, συντηρήσεις οδών προσπέλασης προς τις θέσεις λήψης διαφόρων υλικών, βαρύνουν τον ανάδοχο. Επίσης, τον βαρύνουν και οι δαπάνες για τον ποιοτικό έλεγχο και την αντοχή των έργων, όπως επίσης και κάθε άλλη απαιτούμενη δαπάνη για την κατασκευή των έργων.
- 19.3. Ο ανάδοχος βαρύνεται με όλους ανεξαιρέτως τους φόρους, τέλη, δασμούς και εισφορές υπέρ του Δημοσίου, των δήμων και κοινοτήτων ή τρίτων κατά τις κείμενες διατάξεις, τις ισχύουσες κατά την ημέρα της δημοπράτησης των έργων.
- 19.4. Ο ανάδοχος ευθύνεται για κάθε ζημία που θα γίνει απ' αυτόν ή το προσωπικό του στον κύριο του έργου ή τρίτους. Υποχρεούται, επίσης, να τηρεί τις κείμενες διατάξεις της εργατικής Νομοθεσίας, τις σχετικές με την πρόληψη εργατικών ατυχημάτων και όλους γενικά τους ισχύοντες Κανονισμούς.
- 19.5. Οι δραστηριότητες του αναδόχου για την εκτέλεση του έργου υπόκεινται στον έλεγχο του Δήμου Θεσ/νίκης, ο οποίος αν κρίνει ότι ο ρυθμός εκτέλεσής του δεν ανταποκρίνεται στις απαιτήσεις της σύμβασης για τη διασφάλιση της εμπρόθεσμης αποπεράτωσης του έργου ή των τμημάτων αυτού, μπορεί να διατάξει τη λήψη μέτρων για την επίσπευση της εκτέλεσης του έργου.

Η μη άσκηση του παραπάνω ελέγχου από την επιβλέπουσα Υπηρεσία δεν απαλλάσσει τον ανάδοχο από τις συμβατικές του υποχρεώσεις για την εμπρόθεσμη εκτέλεση των έργων.

Άρθρο 20°

Ευθύνη εργολάβου

Διευκρινίζεται ότι, τόσο για την εφαρμογή των μελετών, όσον και για την ποιότητα και αντοχή των έργων μόνος υπεύθυνος είναι ο ανάδοχος αυτών, οι δε κάθε φύσεως έλεγχοι που θα γίνουν από την Υπηρεσία δεν απαλλάσσουν τον ανάδοχο της ευθύνης αυτής.

Τονίζεται ότι στη παρούσα σύμβαση ο ανάδοχος είναι υποχρεωμένος να διαθέτει όργανα και λοιπά μέσα (λειτουργία εργαστηρίου κ.λ.π.) για το κάθε φύσεως έλεγχο των έργων.

Ο ανάδοχος είναι καθ' ολοκληρία υπεύθυνος για το κάθε φύσεως έλεγχο των έργων. Ο ανάδοχος είναι καθ' ολοκληρία υπεύθυνος για την εκλογή των χρησιμοποιηθησομένων υλικών, την χρησιμοποίησή τους και γενικά εκτέλεση της εργασίας κατά της παρούσης, των οικείων Τεχνικών Προδιαγραφών και των λοιπών εγκεκριμένων συμβατικών τευχών και σχεδίων.

Άρθρο 21°

Χωματουργικές εργασίες υπόγειου δικτύου

Οι εκσκαφές των τάφρων θα εκτελούνται σύμφωνα με την τεχνική περιγραφή και τα σχέδια της μελέτης.

Οι εκσκαφές των τάφρων που πραγματοποιούνται είτε δια χειρός, είτε με μηχανικά μέσα, είτε με χρήση αεροσφυρών κατόπιν προηγούμενης έγκρισης της επιβλέπουσας Υπηρεσίας, η οποία ανάλογα με τις εκάστοτε τοπικές συνθήκες θα καθορίζει τον πιο οικονομικό τρόπο εκτέλεσης.

Οι εκσκαφές των τάφρων για την τοποθέτηση σωληνώσεων και για την κατασκευή των φρεατίων θα εκτελεσθούν με πλευρές κατακόρυφες.

Ο εργολάβος υποχρεούται να λαμβάνει όλα τα ενδεικνυόμενα μέτρα προς αποφυγή καταπτώσεων και πρόληψη τυχόν κινδύνων στις πέριξ οδούς και γειτονικά κτίρια για τα οποία και καθίσταται αποκλειστικός υπεύθυνος.

Τα προϊόντα εκσκαφής πρέπει να ρίπτονται προς το ένα μέρος του εκχύματος.

Η επίχωση των τάφρων στα τμήματα που έχουν τοποθετηθεί οι σωληνώσεις γίνεται αφού προηγουμένως συντελεσθεί η επιμέτρηση αυτών και η παραλαβή των αφανών εργασιών.

Κατά την επίχωση πρέπει να επιτυγχάνεται πλήρη συμπύκνωση των χρησιμοποιημένων για την πλήρωση των τάφρων προϊόντων εκσκαφής ή άμμου όπως στο τιμολόγιο ορίζεται. Για το σκοπό αυτό τα προϊόντα εκσκαφής ή η άμμος κατά περίπτωση θα ρίπτονται κατά στρώσεις μεγίστου πάχους 0,20 μ. θα καταβρέχονται και μετά θαπιέζονται είτε δια μηχανικών μέσων, είτε δια δονητικής πλάκας, είτε δια χρήσεως χειροκινήτων κοπανιστήρων.

Τα απόβλητα από εκσκαφές, κατασκευές και κατεδαφίσεις (ΑΕΚΚ) θα μεταφέρονται με ευθύνη και δαπάνες του αναδόχου, χωρίς καμία πρόσθετη αποζημίωσή του, σε χώρο εταιρίας Διαχείρισης Στερεών αποβλήτων. Επίσης με ευθύνη και δαπάνες του αναδόχου, χωρίς καμία πρόσθετη αποζημίωσή του, τα χρήσιμα υλικά που θα αντικαθίστανται θα παραδίδονται στην Υπηρεσία.

Άρθρο 22°

Ανακατασκευή καθαιρεμένου ασφαλτικού τάπητος

Κατά την αποκατάσταση των τομών στους δρόμους με ασφαλτικό οδόστρωμα, ο ανάδοχος υποχρεούται στην ανακατασκευή του ασφαλτικού τάπητος, σύμφωνα με τις σχετικές εντολές της επιβλέπουσας Τεχνικής Υπηρεσίας του Δήμου και όσων αναφέρονται στο οικείο άρθρο του τιμολογίου.

Άρθρο 23°

Τοποθέτηση σωληνώσεων

Κατά την τοποθέτηση των σωληνώσεων επισημαίνονται τα εξής:

α) Το τμήμα μεταξύ φρεατίων θα είναι ευθύγραμμο.

β) Καθ' όλο το μήκος των σωληνώσεων θα τοποθετηθεί σύρμα μαλακό το οποίο θα έχει θέση οδηγού για την τοποθέτηση του καλωδίου.

γ) Οι σωληνώσεις θα τοποθετηθούν σε βάση από άμμο ποταμιαία πάχους περίπου 10 εκ. Η άμμος, προ της τοποθέτησής των σωληνών θα βρέχεται και θα συμπυκνώνεται, ώστε να είναι απολύτως επίπεδη.

Σε καμία περίπτωση οι σωλήνες δεν επιτρέπεται να παρουσιάζουν κλίση στις συνδέσεις μεταξύ των .

δ) Όπου η φύση του εδάφους απαιτεί εγκιβωτισμό δια σκυροδέματος των σωληνώσεων αυτός θα πραγματοποιείται με σκυρόδεμα αναλογίας 250 χλγ. τσιμέντου και μόνον κατόπιν ειδικής διαταγής της επιβλέπουσας Τεχνικής Υπηρεσίας.

ε) Οι σωληνώσεις θα καταλήγουν στα φρεάτια ώστε να είναι δυνατή η συνέχιση μέσω του φρεατίου της όδευσης ενός

καλωδίου από μία σωλήνωση στην άλλη ανεξαιρέτως διεύθυνσης.

στ) Η επικάλυψη των σωληνώσεων θα γίνει ως εξής :

- Προκειμένου περί τομών οδοστρώματος οι σωλήνες κατ' αρχή θα εγκιβωτίζονται με σκυρόδεμα και έπειτα θα καλύπτονται με άμμο μέχρι της υποβάσεως (εκ λιθοδέματος) του ασφαλτικού οδοστρώματος ή της υποδομής (εκ σκυροδέματος) του κυβολιθικού ή λιθόστρωτου οδοστρώματος.
- Προκειμένου περί τομών στα πεζοδρόμια με άμμο πάχους μέχρι 0,15μ. και άνωθεν αυτής με προϊόντα εκσκαφής μέχρι του κατασκευασμένου υποστρώματος από σκυρόδεμα τα πεζοδρόμια που φέρουν επίστρωση με πλάκες μέχρι δε της άνω επιφανείας στα πεζοδρόμια τα οποία δεν φέρουν επίστρωση.

Άρθρο 24°

Φρεάτια διακλαδώσεων

Τα φρεάτια θα είναι τυπικής μορφής σύμφωνα με την τεχνική περιγραφή και τα σχέδια της μελέτης.

Θα κατασκευασθούν φρεάτια ανά ένα σε κάθε ιστό και κάθε πίνακα διανομής καθώς επίσης και σε άλλες θέσεις που φαίνονται στο σχέδιο ή θα ορισθούν από τον επιβλέποντα κατά την εκτέλεση του έργου.

Κατά την κατασκευή τα φρεάτια υπόκεινται σε ελαφρές τροποποιήσεις τόσο κατά την μορφή όσο και κατά την θέση αυτών για την προσαρμογή τους στις εκάστοτε τοπικές ή άλλες συνθήκες.

Άρθρο 25°

Βάσεις στηρίξεως πινάκων

Οι πίνακες διανομής ηλεκτρικής ενέργειας ή τα κιβώτια συσκευών Δ.Ε.Η. θα στηρίζονται σε βάσεις από οπλισμένο σκυρόδεμα C12/15. Οι επιφάνειες των βάσεων θα επιχρισθούν δια τσιμεντοκονιάματος, ώστε να είναι λείες και καλαίσθητες. Στο κέντρο της βάσεως θα σχηματισθεί από κατασκευής άνοιγμα διαστάσεων 10*25 εκ. περίπου και σε όλο το ύψος αυτής που θα επικοινωνεί με τις σωληνώσεις για την διέλευση των καλωδίων.

Κατά την κατασκευή των βάσεων και πριν από την πήξη του σκυροδέματος θα τοποθετηθούν οι κοχλίες στερεώσεως του πίνακα ή του κιβωτίου της Δ.Ε.Η.

Άρθρο 26°

Πάκτωση ιστών

23.1 Η στήριξη του ιστού θα γίνει σε ακύρια σε προετοιμασμένη βάση από οπλισμένο σκυρόδεμα. Θα φέρει ασφαλιζόμενη θυρίδα σχήματος ορθογωνικού και διαστάσεων αναλόγων του ακροκιβωτίου.

Στο εσωτερικό του ιστού και στο ύψος της θυρίδας θα πρέπει να προβλέπεται η κατάλληλη στήριξη του ακροκιβωτίου με βαθμό προστασίας τουλάχιστον IP44. Στον ίδιο επίσης χώρο πρέπει να συγκολληθεί κοχλίας διαμέτρου 5/16" κατάλληλο για την στερέωση ακροδέκτη (KOS) του αγωγού γειώσεως διατομής 16 τ.χ. με το οποίο ο ιστός θα γεφυρώνεται προς το σύστημα γειώσεως του δικτύου για λόγους προστασίας.

23.2 Στο κάτω τμήμα ιστού, θα προβλέπεται άνοιγμα διαστάσεων για τη διέλευση υπογείου καλωδίου τροφοδοτήσεως του ιστού.

Άρθρο 27°

Θέση σε λειτουργία της εγκατάστασης

Ο ανάδοχος υποχρεούται να θέσει σε πλήρη και απρόσκοπτη λειτουργία την εγκατάσταση και να παράσχει όλες τις εγγυήσεις σύμφωνα με τις ισχύουσες διατάξεις.

Άρθρο 28°

Σήμανση

Ο ανάδοχος υποχρεούται, όπως κατά το στάδιο της εκτελέσεως του έργου, να τοποθετεί και να επιμελείται της συντήρησης και αντικατάστασης των απαιτούμενων, προσωρινών κατά τα διεθνή πρότυπα σημάτων, φανών, ανακλαστικών πινακίδων και λοιπών σημάτων, καθώς επίσης και τροχοφόρων για την απρόσκοπτη και ασφαλή κυκλοφορία επί της οδού, των παρακαμπτηρίων προσπελάσεων και γενικώς επί όλων των εργοταξίων του έργου κατά την ημέρα και νύκτα προς ασφαλή καθοδήγηση των πεζών και τροχοφόρων, ευθυνόμενος ποινικά και αστικά για κάθε ατύχημα που θα γίνει λόγω πλημμελούς σημάνσεως, μη εξαιρουμένων και των απολογιστικά εκτελουμένων έργων.

Άρθρο 29°

Φωτιστικά σώματα – Ρυθμίσεις

Τα φωτιστικά θα παραδοθούν πλήρως συνδεσμολογημένα και έτοιμα για λειτουργία. Αν ανάλογα με την περίπτωση απαιτηθούν παρελκόμενα για την εγκατάστασή τους, τα αναλαμβάνει ο ανάδοχος και δεν ευθύνεται ο Δήμος με επιπλέον κόστη.

Ο ανάδοχος για τα παραπάνω πρέπει να καταθέσει στο Δήμο σχετική υπεύθυνη δήλωση με τη δέσμευση αντικατάστασής τους σε περίπτωση αστοχίας.

Η ρύθμιση των φωτιστικών σωμάτων θα γίνει από ειδικούς τεχνίτες του αναδόχου σε συνεργασία με την κατασκευάστρια εταιρεία των φωτιστικών σωμάτων, ώστε να επιτευχθούν τα αποτελέσματα φωτοτεχνικών υπολογισμών που θα υποβληθούν από τον ανάδοχο κατά την εκτέλεση του έργου και θα παραδοθεί το έργο έτοιμο για λειτουργία.

Θεσσαλονίκη / /2019

Η ΣΥΝΤΑΞΑΣΑ

ΕΛΕΓΧΟΣ
Ο ΠΡΟΪΣΤΑΜΕΝΟΣ ΤΜΗΜΑΤΟΣ
ΗΛΕΚΤΡΟΦΩΤΙΣΜΟΥ & ΦΩΤΕΙΝΗΣ
ΣΗΜΑΤΟΔΟΤΗΣΗΣ

ΘΕΩΡΗΣΗ
Ο ΑΝ. ΠΡΟΪΣΤΑΜΕΝΟΣ
Δ/ΝΣΗΣ ΒΙΩΣΙΜΗΣ ΚΙΝΗΤΙΚΟΤΗΤΑΣ &
ΔΙΚΤΥΩΝ

Σ. Αναστασιάδου
Ηλεκτρολόγος Μηχανικός ΤΕ

Δ. Κατριτζόγλου
Ηλεκτρολόγος Μηχανικός

Ν. Μεσημέρης
Αρχιτέκτων Μηχανικός



ΕΛΛΗΝΙΚΗ ΔΗΜΟΚΡΑΤΙΑ
ΠΕΡΙΦΕΡΕΙΑ ΚΕΝΤΡΙΚΗΣ ΜΑΚΕΔΟΝΙΑΣ
ΔΗΜΟΣ ΘΕΣΣΑΛΟΝΙΚΗΣ
Δ/ΝΣΗ ΒΙΩΣΙΜΗΣ ΚΙΝΗΤΙΚΟΤΗΤΑΣ
ΤΜΗΜΑ ΗΛΕΚΤΡΟΦΩΤΙΣΜΟΥ
ΚΑΙ ΦΩΤΕΙΝΗΣ ΣΗΜΑΤΟΔΟΤΗΣΗΣ

ΕΡΓΟ: «**ΕΝΙΣΧΥΣΗ ΗΛΕΚΤΡΟΦΩΤΙΣΜΟΥ
ΥΠΑΙΘΡΙΩΝ ΑΘΛΗΤΙΚΩΝ
ΕΓΚΑΤΑΣΤΑΣΕΩΝ**»

Χρηματοδότηση : Ανταποδοτικά τέλη
ΚΑ: 20 / 7325.38.01

Αρ. Μελέτης : 1 /2019

ΠΡΟΫΠΟΛΟΓΙΣΜΟΣ: 620.268,00 €

CPV: 45315100-9, 45316100-6

ΕΙΔΙΚΗ ΣΥΓΓΡΑΦΗ ΥΠΟΧΡΕΩΣΕΩΝ

Άρθρο 1ο: Γενικά

1.1 Η παρούσα Ειδική Συγγραφή Υποχρεώσεων (Ε.Σ.Υ.) περιλαμβάνει τους ειδικούς συμβατικούς όρους, με βάση τους οποίους, σε συνδυασμό με τα στοιχεία της μελέτης και με τους όρους των λοιπών Τευχών Δημοπράτησης, ο Ανάδοχος που θα αναδειχθεί, θα εκτελέσει όλες τις απαιτούμενες εργασίες, για την κατασκευή του έργου «**Ενίσχυση ηλεκτροφωτισμού υπαίθριων αθλητικών εγκαταστάσεων**», σύμφωνα με τα σχέδια των εγκεκριμένων μελετών.

1.2 Η μελέτη του έργου εγκρίθηκε με την υπ' αρ. Απόφαση του Δημοτικού Συμβουλίου κατά την/...../2019. συνεδρίαση του.

1.3 Η παρούσα Ειδική Συγγραφή Υποχρεώσεων περιλαμβάνει τους ειδικούς συμβατικούς όρους, που τίθενται από τα ιδιαίτερα χαρακτηριστικά και τις απαιτήσεις του υπόψη έργου. Για τα θέματα που δεν αναφέρονται στην παρούσα ισχύουν απολύτως οι όροι της Διακήρυξης.

1.4 Οι διαγωνιζόμενοι θα πρέπει να λάβουν υπόψη τους ότι υφίσταται πλήρες τεύχος μελέτης το οποίο είναι στη διάθεσή τους, και συνεπώς ουδεμία ουσιώδης παρέκκλιση από την μελέτη πρόκειται να επέλθει στο στάδιο κατασκευής του έργου.

1.5 Τα είδη και οι ποσότητες όλων των εργασιών του έργου περιέχονται στον προϋπολογισμό της μελέτης που ανέρχεται στο ποσό των **εξακοσίων είκοσι χιλιάδων διακοσίων εξήντα οκτώ ευρώ (620.268,00€)**, με τα α-πρόβλεπτα, την αναθεώρηση και το Φ.Π.Α.

Άρθρο 2ο: Ορισμοί - Επεξηγήσεις

Παρατίθενται οι ακόλουθοι ορισμοί:

«Συντονιστής για θέματα ασφάλειας και υγείας κατά την εκτέλεση του έργου»	Κάθε φυσικό ή νομικό πρόσωπο στο οποίο ο εργολάβος ολόκληρου του έργου, αναθέτει τα καθήκοντα που προβλέπονται στη παράγραφο 3 του άρθρου 6 του Π.Δ. 305/96.
«Ημέρες»	Οπουδήποτε χρησιμοποιείται στην παρούσα Ε.Σ.Υ. ο όρος “ημέρες”, νοούνται πάντοτε οι ημερολογιακές ημέρες.
«Χρονοδιάγραμμα»	Το Χρονοδιάγραμμα στο οποίο αναγράφονται οι τμηματικές και η τελική προθεσμία ολοκλήρωσης του έργου σε ημερολογιακές ημέρες.
«Κανονισμοί, Πρότυπα, Κώδικες, Προδιαγραφές»	Οποιαδήποτε αναφορά σε Κανονισμούς, Πρότυπα, Κώδικες ή Προδιαγραφές αφορά στην πιο πρόσφατη έκδοσή τους και δημοσίευση που ισχύει την ημερομηνία υπογραφής της Σύμβασης.
«Έργο»	Το σύνολο των ενεργειών και εργασιών για την υλοποίηση της Σύμβασης
«Εργοτάξιο, Τόπος των Εργασιών»	Ο τόπος εκτέλεσης του έργου.
«Αντίκλητος ή Νόμιμος Εκπρόσωπος του Αναδόχου»	Το φυσικό πρόσωπο που αντιπροσωπεύει τον Ανάδοχο σε κάθε συναλλαγή του με τον Εργοδότη σχετικά με το Έργο.
«Μηχανικός του Αναδόχου»	Ο διπλωματούχος Μηχανικός, προϊστάμενος του εργοταξίου.

Άρθρο 3ο: Ισχύουσες διατάξεις

3.1 Η δημοπράτηση και εκτέλεση των έργων του Ο.Τ.Α. διέπεται από τις ακόλουθες διατάξεις:

Ο Ν. 4412/2016 «Δημόσιες Συμβάσεις Έργων, Προμηθειών και Υπηρεσιών (προσαρμογή στις Οδηγίες 2014/24/ΕΕ και 2014/25/ΕΕ)»

Ο Ν. 3669/08, άρθρα 80 – 100, «Κύρωση της Κωδικοποίησης της νομοθεσίας κατασκευής δημοσίων έργων» (ΚΔΕ), όπως τροποποιήθηκε από το Ν. 4070/2012 «Ρυθμίσεις ηλεκτρονικών επικοινωνιών, Μεταφορών, Δημοσίων Έργων και άλλες διατάξεις».

Ο Ν. 4314/2014 «Α) Για τη διαχείριση, τον έλεγχο και την εφαρμογή αναπτυξιακών παρεμβάσεων για την προγραμματική περίοδο 2014–2020, Β) Ενσωμάτωση της Οδηγίας 2012/17 του Ευρωπαϊκού Κοινοβουλίου και του Συμβουλίου της 13ης Ιουνίου 2012 (ΕΕ L 156/16.6.2012) στο ελληνικό δίκαιο, τροποποίηση του Ν. 3419/2005 (Α' 297) και άλλες διατάξεις»,

Ο Ν. 3614/07 «Διαχείριση, έλεγχος και εφαρμογή αναπτυξιακών παρεμβάσεων για την προγραμματική περίοδο 2007-2013» , όπως τροποποιήθηκε και ισχύει σήμερα.

Ο Ν. 4278/2014 και ειδικότερα το άρθρο 59 «Άρση περιορισμών συμμετοχής εργοληπτικών επιχειρήσεων σε

δημόσια έργα»

Ο Ν. 4270/2014 Αρχές δημοσιονομικής διαχείρισης και εποπτείας (ενσωμάτωση της Οδηγίας 2011/85/ΕΕ) – δημόσιο λογιστικό και άλλες διατάξεις», όπως ισχύει

Οι διατάξεις Ν. 1642/86 για το Φ.Π.Α. (Φ.Ε.Κ. Α' 25/86)

Ο Ν. 3852/10 – «Νέα αρχιτεκτονική της Αυτοδιοίκησης και της Αποκεντρωμένης Διοίκησης – Πρόγραμμα Καλλικράτης»

Ο Ν. 4071/12 – «Ρυθμίσεις για την τοπική ανάπτυξη, την αυτοδιοίκηση και την αποκεντρωμένη διοίκηση – Ενσωμάτωση Οδηγίας 2009/50/ΕΚ»,

Ο Ν. 4250/2014 «Διοικητικές Απλουστεύσεις - Καταργήσεις, Συγχωνεύσεις Νομικών Προσώπων και Υπηρεσιών του Δημοσίου Τομέα-Τροποποίηση Διατάξεων του π.δ. 318/1992 (Α'161) και λοιπές ρυθμίσεις» (Α' 74) και ειδικότερα το άρθρο 1 αυτού,

Το άρθρο 26 του Ν. 4024/2011 (Α 226) «Συγκρότηση συλλογικών οργάνων της διοίκησης και ορισμός των μελών τους με κλήρωση»,

Ο Ν. 3861/2010 «Ενίσχυση της διαφάνειας με την υποχρεωτική ανάρτηση νόμων και πράξεων των κυβερνητικών, διοικητικών και αυτοδιοικητικών οργάνων στο διαδίκτυο "Πρόγραμμα Διαύγεια" και άλλες διατάξεις».

Ο Ν. 4472/2017 (ΦΕΚ 74/Α/19-5-2017) «Συνταξιοδοτικές διατάξεις Δημοσίου και τροποποίηση διατάξεων του ν. 4387/2016, μέτρα εφαρμογής των δημοσιονομικών στόχων και μεταρρυθμίσεων, μέτρα κοινωνικής στήριξης και εργασιακές ρυθμίσεις, Μεσοπρόθεσμο Πλαίσιο Δημοσιονομικής Στρατηγικής 2018-2021 και λοιπές διατάξεις» και ειδικότερα το άρθρο 47 «Τροποποίηση διατάξεων του Ν. 4412/2016»

Απόφαση Υπ. Υποδομών & Μεταφορών ΔΝΣγ/οικ.35577/ΦΝ 466/04.05.2017 (ΦΕΚ 1746/19.05.2017 τεύχος Β') «Κανονισμός Περιγραφικών Τιμολογίων Εργασιών για δημόσιες συμβάσεις έργων.»

Ο Ν. 4497/2017 «Άσκηση υπαίθριων εμπορικών δραστηριοτήτων, εκσυγχρονισμός της επιμελητηριακής νομοθεσίας και άλλες διατάξεις» και ειδικότερα το άρθρο 107.

Ο Ν. 4488/2017 «Συνταξιοδοτικές ρυθμίσεις δημοσίου και λοιπές ασφαλιστικές διατάξεις, ενίσχυση της προστασίας των εργαζομένων, δικαιώματα ατόμων με αναπηρίες και άλλες διατάξεις» και ειδικότερα το άρθρο 39

Οι σε εκτέλεση των ανωτέρω διατάξεων εκδοθείσες κανονιστικές πράξεις (εφόσον δεν περιλαμβάνονται στην κωδικοποίηση), καθώς και λοιπές διατάξεις που αναφέρονται ρητά ή απορρέουν από τα οριζόμενα στα συμβατικά τεύχη της παρούσας εργολαβίας και γενικότερα κάθε διάταξη (Νόμος, Π.Δ., Υ.Α.) και ερμηνευτική εγκύκλιος που διέπει την ανάθεση και εκτέλεση του έργου της παρούσας σύμβασης, έστω και αν δεν αναφέρονται ρητά

παραπάνω.

3.2 Συμβατικά στοιχεία που δεν είναι προσαρτημένα στη Σύμβαση, αλλά αναγνωρίζονται αμοιβαία ότι ισχύουν είναι:

1) Οι ισχύοντες Πολεοδομικοί Κανονισμοί (π.χ. Νέος Οικοδομικός Κανονισμός, Κτιριοδομικός Κανονισμός, Κανονισμός για τη μελέτη και εκτέλεση έργων από σπλισμένο σκυρόδεμα κ.λπ.)

2) Ο Κανονισμός Τεχνολογίας Σκυροδέματος του 2016 (ΚΤΣ-2016).

3) Ο Νέος Κανονισμός για τη μελέτη και κατασκευή έργων από σκυρόδεμα που εγκρίθηκε αρχικά με την Δ11ε/0/30123/21-10-91 (ΦΕΚ 1068 Β'/91) και τροποποιήθηκε μεταγενέστερα με την Δ17α/116/4/ΦΝ 429/18-10-00 (ΦΕΚ 1329 Β'/6-11-00) απόφαση του Υ.ΠΕ.ΧΩ.Δ.Ε. και ο Αντισεισμικός Κανονισμός που εγκρίθηκε με την Δ17α/141/3/ΦΝ/275/15-12-99 (ΦΕΚ Β 2184/20-12-99) απόφαση του Υ.ΠΕ.ΧΩ.Δ.Ε.

4) Το Π.Δ. 778/80 «Περί μέτρων ασφαλείας κατά την εκτέλεση οικοδομικών εργασιών»

5) Το Ν. 1568/85 «Υγιεινή και ασφάλεια των εργαζομένων»

6) Το Π.Δ. 1073/81 «Περί μέτρων ασφαλείας κατά την εκτέλεση εργασιών σε εργοτάξια οικοδομών και πάσης φύσεως έργων αρμοδιότητας Πολιτικού Μηχανικού»

7) Το Π.Δ. 305/96 «Ελάχιστες προδιαγραφές ασφαλείας και υγείας που πρέπει να εφαρμόζονται στα προσωρινά ή κινητά εργοτάξια σε συμμόρφωση προς την οδηγία 92/57/ΕΟΚ»

8) Ο Ν. 3850/2010 «Κύρωση του Κώδικα νόμων για την υγεία και την ασφάλεια των εργαζομένων»

9) Οι τοπικές δεσμεύσεις (π.χ. αγωγοί και ιστοί των Ο.Κ.Ω.).

10) Ο Κώδικας Οδικής Κυκλοφορίας και οι σχετικές διατάξεις.

11) Τα Δελτία Διαπίστωσης Τιμών της Επιτροπής Διαπίστωσης Τιμών Δημοσίων Έργων σε ότι αφορά τα ημερομίσθια του εργατοτεχνικού προσωπικού, προκειμένου να υπολογισθούν τιμές συμπληρωματικών εργασιών και δεν περιλαμβάνονται στο Παράρτημα Τιμολογίου ή να πληρωθούν εργασίες που γίνονται απολογιστικά.

12) Π.Δ. 334/94 «Προϊόντα δομικών κατασκευών», με σκοπό την προσαρμογή της Ελληνικής Νομοθεσίας προς την οδηγία του Συμβουλίου των Ευρωπαϊκών Κοινοτήτων 89/106/ΕΟΚ για την προσέγγιση των νομοθετικών, κανονιστικών και διοικητικών διατάξεων που αφορούν τα προϊόντα του τομέα των δομικών κατασκευών, όπως τροποποιήθηκε με την οδηγία του Συμβουλίου 93/68/ΕΟΚ.

- Εγκ – ΔΙΠΑΔ/9/14-1-2011 «Δημοσίευση Κοινών Υπουργικών Αποφάσεων για την ενσωμάτωση εναρμονισμέ-

των Ευρωπαϊκών Προτύπων στην Ελληνική Νομοθεσία (Κοινοτική Οδηγία 106/89 και ΠΔ 334/94)»,

- Απόφαση 15914/340/2007 (ΦΕΚ 1557/Β/17-8-2007) Υπουργών Ανάπτυξης – Περιβάλλοντος, Χωροταξίας και Δημοσίων Έργων «Στοιχεία Τοιχοποιίας»,

- Απόφαση 12394/406/2009 (ΦΕΚ 1794/Β/28-8-2009) Υπουργών Ανάπτυξης – Περιβάλλοντος, Χωροταξίας και Δημοσίων Έργων «Κυβόλιθοι, πλάκες πεζοδρομίου και κράσπεδα από σκυρόδεμα»,

- Απόφαση 12396/408/2009 (ΦΕΚ 1794/Β/28-8-2009) Υπουργών Ανάπτυξης – Περιβάλλοντος, Χωροταξίας και Δημοσίων Έργων «Κονιάματα τοιχοποιίας»,

- Απόφαση 12395/407/2009 (ΦΕΚ 1794/Β/28-8-2009) Υπουργών Ανάπτυξης – Περιβάλλοντος, Χωροταξίας και Δημοσίων Έργων «Επιχρίσματα τοιχοποιίας»,

- Απόφαση 12398/410/2009 (ΦΕΚ 1794/Β/28-8-2009) Υπουργών Ανάπτυξης – Περιβάλλοντος, Χωροταξίας και Δημοσίων Έργων «Εξώφυλλα και Εξωτερικές περσίδες»,

- Απόφαση 16462/26/2001 (ΦΕΚ 917/Β/17-7-2001) «Τσιμέντα για τη κατασκευή από σκυρόδεμα»,

- Απόφαση 6310/41/2006 (ΦΕΚ 427/Β/2006) «Πρόσθετα σκυροδέματος, κονιαμάτων και ενεμάτων, γεωυφάσματα, σφαιρικά έδρανα, μόνιμα συστήματα πυρόσβεσης, πλάκες πεζοδρομίων και κράσπεδα από φυσικούς λίθους»,

- Απόφαση 1782/63/2010 (ΦΕΚ 210/Β/2010) Υπουργών Οικονομίας, Ανταγωνιστικότητας & Ναυτιλίας και Υπουργών Υποδομών, Μεταφορών και Δικτύων «Συστήματα πυρανίχνευσης και συναγερμού, συστήματα ελέγχου καπνού και θερμότητας, μόνιμα συστήματα πυρόσβεσης και διατάξεις ανιχνευτών καπνού»,

- Απόφαση 1783/64/2010 (ΦΕΚ 210/Β/2010) Υπουργών Οικονομίας, Ανταγωνιστικότητας & Ναυτιλίας και υπουργών Υποδομών, Μεταφορών και Δικτύων «Μόνιμα συστήματα πυρόσβεσης».

13) Απόφαση ΔΙΠΑΔ/οικ/12/13-1-2009 υφυπουργού ΠΕ.ΧΩ.ΔΕ. «Οδηγίες για την παρακολούθηση και την εφαρμογή των Προγραμμάτων Ποιότητας Έργων (Π.Π.Ε)»

14) Οι Ευρωκώδικες.

15) ΚΥΑ Υπουργών Οικονομικών & Περιβάλλοντος, Ενέργειας και Κλιματικής Αλλαγής Δ6/Β/οικ. 5825 (ΦΕΚ Β' 407/9-4-2010) «Έγκριση Κανονισμού Ενεργειακής Απόδοσης Κτιρίων».

16) Απόφαση Φ.50/503/168 Υφυπουργού Οικονομίας, Ανταγωνιστικότητας και Ναυτιλίας «Τροποποίηση της υπ' αριθ. 115239/25702/3627 της 21 Δεκ. 1965/11 Ιαν. 1966 (ΦΕΚ Β' 8) απόφασης του Υπουργού Βιομηχανίας «Περί ερμηνείας των διατάξεων του Νόμου 4483/65»» (ΦΕΚ Β' 844/16-5-2011).

17) Υπ' αριθ. Φ.7.5/1816/88/27.2.2004 Απόφαση του Υφυπουργού Ανάπτυξης «Αντικατάσταση του ισχύοντος Κανονισμού Εσωτερικών Ηλεκτρικών Εγκαταστάσεων (Κ.Ε.Η.Ε.) με το Πρότυπο ΕΛΟΤ HD 384 και άλλες σχετικές διατάξεις (ΦΕΚ Β' 1222/5.9.2006)».

18) ΚΥΑ 36259/1757/Ε103 (ΦΕΚ Β' 1312/24-8-2010) «Μέτρα, όροι και πρόγραμμα για την εναλλακτική διαχείριση των αποβλήτων από εκσκαφές, κατασκευές και κατεδαφίσεις (ΑΕΚΚ)».

19) Ο Ν. 4013/2011 «Σύσταση Ενιαίας Αρχής Δημοσίων Συμβάσεων & Κεντρικού Ηλεκτρονικού Μητρώου Δημοσίων Συμβάσεων – Αντικατάσταση του έκτου κεφαλαίου του Ν. 3588/07 – Προπρωχευτική διαδικασία εξυγίανσης και άλλες διατάξεις» και η με αριθ. Πρωτ. Δ17α/302/7Φ.Ν.463/2012 Εγκύκλιος 29 του Υπουργείου Ανάπτυξης, Ανταγωνιστικότητας, Υποδομών, Μεταφορών & Δικτύων με θέμα «Κράτηση 0,06% στις συμβάσεις που υπάγονται στο Ν. 4013/2011 για τις λειτουργικές ανάγκες της Ενιαίας Ανεξάρτητης Αρχής Δημοσίων Συμβάσεων.».

20) Απόφαση ΔΙΠΑΔ/ΟΙΚ/273/17-7-2012 (ΦΕΚ 2221/Β/30-7-2012) του Αναπληρωτή Υπουργού Ανάπτυξης, Ανταγωνιστικότητας, Υποδομών, Μεταφορών & Δικτύων «Έγκριση τετρακοσίων σαράντα (440) Ελληνικών Τεχνικών Προδιαγραφών (ΕΤΕΠ), με υποχρεωτική εφαρμογή σε όλα τα Δημόσια Έργα».

21) Εγκύκλιος 33 του Υπουργείου Ανάπτυξης, Ανταγωνιστικότητας, Υποδομών, Μεταφορών και Δικτύων με αριθμό πρωτοκόλλου Δ17α/06/173/ΦΝ 433.α/14-11-2012 «Οδηγίες για την εφαρμογή της χορήγησης προκαταβολής 10% σε συγχρηματοδοτούμενα έργα.».

22) Εγκύκλιος 32 του Υπουργείου Ανάπτυξης, Ανταγωνιστικότητας, Υποδομών, Μεταφορών και Δικτύων με αριθμό πρωτοκόλλου Δ17γ/05/173/ΦΝ 463/14-11-2012 «Οδηγίες για την εφαρμογή της διάταξης περί καταργήσεως εισφορών 2% και 2‰ υπέρ ΤΕΕ.»

23) ΚΥΑ 1191/14-3-2017 (ΦΕΚ 969/22-3-2017 τεύχος Β) Καθορισμός του χρόνου, τρόπου υπολογισμού της διαδικασίας παρακράτησης και απόδοσης της κράτησης 0,06% υπέρ της Αρχής Εξέτασης Προδικαστικών Προσφυγών (Α.Ε.Π.Π.), καθώς και των λοιπών λεπτομερειών εφαρμογής της παραγράφου 3 του άρθρου 350 του Ν. 4412/2016 (Α' 147).

24) Κανονισμός Περιγραφικών Τιμολογίων Εργασιών για δημόσιες συμβάσεις έργων ΦΕΚ 1746 / 19-05-2017.

Άρθρο 4ο: Αρχική συμβατική χρηματική αξία της εργολαβίας

Η αρχική συμβατική χρηματική αξία της εργολαβίας είναι το συνολικό ποσό του Προϋπολογισμού Προσφοράς του αναδόχου προσαυξημένο κατά το ποσό των απροβλέπτων δαπανών που περιέχεται στον προϋπολογισμό της μελέτης, μειωμένο κατά το ποσοστό της μέσης έκπτωσης.

Άρθρο 5ο: Συμβατικές τιμές της εργολαβίας

Συμβατικές τιμές της εργολαβίας είναι τα κατ' αποκοπή τμήματα και οι τιμές μονάδος του Τιμολογίου της μελέτης,

μειωμένες κατά το αντίστοιχο ποσοστό έκπτωσης που προσέφερε ο ανάδοχος στην προσφορά ποσοστών έκπτωσης και αυξημένες κατά το εργολαβικό ποσοστό για γενικά έξοδα και για όφελος του αναδόχου.

Άρθρο 6ο: Στοιχεία της σύμβασης

6.1 Τα στοιχεία της σύμβασης αναλυτικά αναφέρονται στο άρθρο 5 της διακήρυξης.

6.2 Ισχύουν τα εγκεκριμένα περιγραφικά τιμολόγια οικοδομικών έργων και έργων οδοποιίας, υδραυλικών και πρασίνου καθώς και οι εγκεκριμένες αναλύσεις τιμών, που δεν έχουν αναθεωρηθεί (Α.Τ.Η.Ε.).

6.3 Σε περίπτωση ασυμφωνίας στο περιεχόμενο ενός και του αυτού από τα παραπάνω συμβατικά στοιχεία των προηγούμενων παραγράφων 6.1 και 6.2 του παρόντος άρθρου, η τελική επιλογή θα ανήκει στο Δήμο Θεσσαλονίκης και ο ανάδοχος είναι υποχρεωμένος να συμμορφωθεί αναντίρρητα σ' αυτήν, χωρίς να δικαιούται να προβάλλει οποιαδήποτε απαίτηση για αποζημίωση, από αυτήν την αιτία.

Άρθρο 7ο: Μελέτη των συνθηκών και όρων κατασκευής του έργου

Η υποβολή προσφοράς στη δημοπρασία αποτελεί αμάχητο τεκμήριο ότι:

Ο ανάδοχος έχει επισκεφθεί και ελέγξει την τοποθεσία, τη διαμόρφωση και τη φύση του εδάφους του γηπέδου του έργου και έχει λάβει πλήρη γνώση των γενικών ειδικών και τοπικών συνθηκών κατασκευής του (θέση έργου, μεταφορές, αποθήκευση υλικών, κατάσταση οδών, ευχέρεια εξεύρεσης εργατικών χεριών, νερού, ηλεκτρικού ρεύματος κ.τ.λ.).

Έχουν μελετηθεί με προσοχή τα τεύχη, της μελέτης και της δημοπράτησης του έργου και ότι θα συμμορφωθεί απόλυτα με αυτά για την κατασκευή του.

Ο ανάδοχος αναλαμβάνει να εκτελέσει όλες τις υποχρεώσεις του που απορρέουν από τις παραπάνω ειδικές συνθήκες και όρους κατασκευής του έργου και ότι δεν απαλλάσσεται από την ευθύνη που έχει για πλήρη συμμόρφωσή του προς τις συμβατικές του υποχρεώσεις, αν παρέλειψε να ενημερωθεί με κάθε δυνατή λεπτομέρεια ή να ζητήσει κάθε πληροφορία, που έχει σχέση με τη μελέτη των συνθηκών κατασκευής του έργου γενικά.

Η ενδεχόμενη παρουσία άλλων εργοληπτών και συνεργείων Ο.Κ.Ω. και η παράλληλη εκτέλεση εργασιών από αυτούς δε συνεπάγεται καμία μεταβολή των προθεσμιών εκτέλεσης του έργου.

Άρθρο 8ο: Έναρξη Εργασιών - Εγγύηση Καλής Εκτέλεσης

8.1 Ο Ανάδοχος οφείλει εντός **δεκαπέντε (15)** ημερών από την υπογραφή της Σύμβασης να προβεί στην έναρξη των εργασιών κατασκευής (σύμφωνα με το άρθρο 145, § 2 του Ν. 4412/2016 η έναρξη δεν μπορεί να καθυστερήσει πέραν των 30 ημερών).

8.2 Σε κάθε πληρωμή προς τον ανάδοχο πραγματοποιούνται κρατήσεις, οι οποίες ανέρχονται σε ποσοστό 5% επί της πιστοποιημένης αξίας των εργασιών μετά της αναλογούσης αναθεώρησης και σε 10% της αξίας υλικών που περιλαμβάνονται προσωρινά στην πιστοποίηση, μέχρις ότου αυτά να ενσωματωθούν στις εργασίες. Αυτές οι κρατήσεις του άρθρου 152, § 12 του Ν. 4412/2016, μπορούν οποτεδήποτε να αντικατασταθούν από τον ανάδοχο μερικά ή ολικά με ισόποση εγγυητική επιστολή. Οι εγγυήσεις αυτές περιορίζονται κατά ποσοστό 5% επί της αξίας των εργασιών που περιλαμβάνονται στις εγκεκριμένες από την υπηρεσία επιμετρήσεις, σύμφωνα με το άρθρο 72, § 6α του Ν. 4412/2016.

8.3 Σύμφωνα με το άρθρο 72, § 6β του Ν. 4412/2016, μετά την έγκριση του πρωτοκόλλου προσωρινής παραλαβής οι εγγυήσεις περιορίζονται σε ποσοστό 20%. Το σύνολο των εγγυήσεων επιστρέφεται αμέσως μετά την έγκριση του πρωτοκόλλου οριστικής παραλαβής και την έγκριση του τελικού λογαριασμού.

Άρθρο 9ο: Προθεσμία εκτέλεσης του έργου

9.1 Ο ανάδοχος οφείλει να αποπερατώσει το έργο μέσα σε προθεσμία **δώδεκα (12) μηνών** από την ημερομηνία υπογραφής της σύμβασης.

9.2 Κύριες τμηματικές προθεσμίες, υποχρεωτικές για τον Ανάδοχο, αρχόμενες από την ημερομηνία υπογραφής της Σύμβασης, είναι οι ακόλουθες:

α) Υποβολή αναλυτικού χρονοδιαγράμματος κατασκευής του έργου, μέσα σε προθεσμία είκοσι ημερών (20) από την υπογραφή της σύμβασης, σύμφωνα με το άρθρο 145 § 1 του Ν. 4412/2016.

β) Υποβολή οργανογράμματος του εργοταξίου-ων μέσα σε ένα μήνα (1) από την υπογραφή της σύμβασης, σύμφωνα με το άρθρο 145 § 4 του Ν. 4412/2016.

9.3 Δεν προβλέπονται τμηματικές προθεσμίες για την ολοκλήρωση τμημάτων του έργου.

Άρθρο 10ο: Υπέρβαση προθεσμιών – Ποινικές ρήτρες

10.1 Για τις ποινικές ρήτρες που αφορούν στην παραβίαση των προθεσμιών του έργου ισχύουν όσα αναφέρονται στο άρθρο 148 του Ν. 4412/2016.

10.2 Ειδικότερα, σε περίπτωση υπέρβασης της συνολικής προθεσμίας εφαρμόζονται όσα προβλέπει η § 2 του άρθρου 148 του Ν. 4412/2016. Οι ποινικές ρήτρες που επιβάλλονται για την υπέρβαση της συνολικής προθεσμίας δεν επιτρέπεται να υπερβούν συνολικό ποσοστό έξι τοις εκατό (6%) της αξίας της σύμβασης, χωρίς Φ.Π.Α..

10.3 Στην περίπτωση υπέρβασης των ενδεικτικών τμηματικών προθεσμιών το συνολικό ποσό της ποινικής ρήτρας δεν μπορεί να ξεπεράσει σε ποσοστό το τρία (3%) τοις εκατό της συνολικής αξίας της σύμβασης χωρίς Φ.Π.Α.

10.4 Η κατάπτωση των ποινικών ρητρών για υπέρβαση της συνολικής και των αποκλειστικών τμηματικών προθεσμιών δεν ανακαλείται. Οι ποινικές ρήτρες για υπέρβαση των ενδεικτικών τμηματικών προθεσμιών ανακαλούνται υποχρεωτικά αν το έργο περατωθεί μέσα στη συνολική προθεσμία και τη χορηγηθείσα οριακή προθεσμία.

10.5 Για την έγκριση παρατάσεων των προθεσμιών εφαρμόζονται οι παράγραφοι 8, 9 και 10 του άρθρου 147 του Ν. 4412/2016.

Άρθρο 11ο: Χρονοδιάγραμμα κατασκευής του έργου

11.1 Για το χρονοδιάγραμμα κατασκευής του έργου ισχύουν όσα αναφέρονται στο άρθρο 145 του Ν. 4412/2016.

11.2 Μετά την υπογραφή της Σύμβασης, ο Ανάδοχος υποχρεούται μέσα σε προθεσμία είκοσι (20) ημερών να υποβάλλει το χρονοδιάγραμμα κατασκευής του έργου με βάση την ολική και τις τμηματικές προθεσμίες, σύμφωνα και με τις διατάξεις του άρθρου 145, § 1 του Ν. 4412/2016. Η Διευθύνουσα Υπηρεσία εγκρίνει το χρονοδιάγραμμα μέσα σε δεκαπέντε (15) ημέρες, με τυχόν συμπληρώσεις ή τροποποιήσεις.

11.3 Το εγκεκριμένο χρονοδιάγραμμα αποτελεί το αναλυτικό πρόγραμμα κατασκευής του έργου, άρθρο 145, § 3 του Ν. 4412/2016. Αναπροσαρμογές του χρονοδιαγράμματος εγκρίνονται, όταν μεταβληθούν οι προθεσμίες, το αντικείμενο ή οι ποσότητες των εργασιών, άρθρο 145 § 1 του Ν. 4412/2016.

11.5 Ο ανάδοχος υποχρεούται με δαπάνη του να παρακολουθεί ανελλιπώς την εφαρμογή του χρονοδιαγράμματος και να το αναπροσαρμόζει κάθε μήνα, στην περίπτωση που κάποια εργασία ξέφυγε από αυτό, ούτως ώστε να τηρηθεί τελικά πιστά η συνολική προθεσμία αποπεράτωσης του όλου έργου.

11.6 Η τήρηση του χρονοδιαγράμματος κατασκευής που είναι από τις πιο βασικές υποχρεώσεις του αναδόχου θα παρακολουθείται ανελλιπώς από την επίβλεψη και σε περίπτωση καθυστέρησης ο ανάδοχος μπορεί να κηρυχθεί έκπτωτος, ύστερα από ειδική πρόσκληση της Διευθύνουσας το έργο Υπηρεσίας, άρθρο 160, § 2 και 4 του Ν. 4412/2016.

11.7 Σύμφωνα με την απόφαση υπουργού ΠΕΧΩΔΕ ΔΕΕΠΠ οικ. 502/13/18-10-2000, ο ανάδοχος δεν υποχρεούται να συντάξει Πρόγραμμα Ποιότητας Έργου.

Άρθρο 12ο: Προσωπικό αναδόχου – Διεύθυνση των έργων από τον ανάδοχο - Κοινοποίηση στον ανάδοχο – Εκπροσώπηση

12.1 Σύμφωνα με το άρθρο 139 του Ν. 4412/2016 η διεύθυνση των έργων από την πλευρά του αναδόχου στους τόπους κατασκευής γίνεται από τεχνικούς που έχουν τα κατάλληλα προσόντα και είναι αποδεκτοί από την Υπηρεσία.

12.2 Το έργο διευθύνεται και επιβλέπεται – παρακολουθείται επί τόπου εκ μέρους της αναδόχου επιχείρησης από πληρεξούσιο αντιπρόσωπό της αποδεκτό από την Υπηρεσία, ή από τον ίδιο τον ανάδοχο εφ' όσον έχει τα

από το νόμο δικαιώματα για την επίβλεψη τέτοιου έργου σε περίπτωση ατομικής επιχείρησης.

12.3 Για την κατασκευή του έργου ο ανάδοχος, εκτός από τα τεχνικά στελέχη της προηγούμενης παραγράφου, υποχρεούται να διαθέσει, κατ' ανέλεγκτη κρίση της Υπηρεσίας, τους αναγκαίους Εργοδηγούς και λοιπούς τεχνικούς και διοικητικούς – οικονομικούς υπαλλήλους.

12.4 Με την υπογραφή της σύμβασης, ο ανάδοχος πρέπει να καταθέσει δήλωση αναθέσεως της επίβλεψης – παρακολούθησης επί τόπου των εργασιών κατασκευής του έργου σε αρμόδιους συνεργάτες του μηχανικούς, που έχουν τα νόμιμα προσόντα, ή και στον εαυτό του εφ' όσον έχει τα νόμιμα προσόντα.

12.5 Εφ' όσον κατά τη διάρκεια του έργου αλλάξει ο επί τόπου του έργου – επιβλέπων μηχανικός, πρέπει να κατατεθούν νέες δηλώσεις αναθέσεως και αναλήψεως επίβλεψης – παρακολούθησης επί τόπου από το νέο Μηχανικό και για το τμήμα του έργου που απομένει.

12.6 Η αμοιβή για την επίβλεψη – παρακολούθηση επί τόπου των εργασιών με οποιοδήποτε τρόπο και αν προκύπτει, περιλαμβάνεται στην προσφορά του αναδόχου και βαρύνει αποκλειστικά αυτόν.

12.7 Το προσωπικό του Αναδόχου πρέπει να είναι ειδικευμένο και να τυγχάνει της εγκρίσεως της Υπηρεσίας. Η Διευθύνουσα το έργο Υπηρεσία διατηρεί το δικαίωμα να διατάξει την απομάκρυνση από το εργοτάξιο οποιουδήποτε απασχολούμενου σε αυτό, στην περίπτωση που τον θεωρήσει ακατάλληλο για οποιοδήποτε λόγο, σύμφωνα με το άρθρο 138 § 8 του Ν. 4412/2016.

12.8 Οι κοινοποιήσεις στον ανάδοχο και η εκπροσώπησή του στην Υπηρεσία διέπονται από τις διατάξεις του άρθρου 143 του Ν. 4412/2016.

12.9 Σύμφωνα με την εγκύκλιο 2/86, του Υ.ΠΕ.ΧΩ.Δ.Ε., οι σχετικές με τις επιδόσεις εγγράφων διατάξεις είναι τα άρθρα 222 και επόμενα του Κώδικα Πολιτικής Δικονομίας.

Άρθρο 13ο: Διοίκηση του έργου – Επίβλεψη εργασιών

13.1 Η διοίκηση του έργου, η παρακολούθηση και ο έλεγχος ασκούνται από την αρμόδια Διευθύνουσα το Έργο Υπηρεσία του Δήμου Θεσσαλονίκης.

13.2 Η Διευθύνουσα το Έργο Υπηρεσία θα ορίσει ως επιβλέποντες για το έργο ή τμήματά του τεχνικούς υπαλλήλους που έχουν την κατάλληλη ειδικότητα. Οι τεχνικοί αυτοί υπάλληλοι της αρμόδιας Δ/σης του Δήμου Θεσσαλονίκης θα αναφέρονται ως «Επιβλέποντες». Σύμφωνα με το άρθρο 136, § 4 του Ν. 4412/2016, η επίβλεψη αποσκοπεί στην πιστή τήρηση των όρων της Σύμβασης από τον Ανάδοχο, χωρίς αυτό να μειώνει τις συμβατικές ευθύνες του Αναδόχου. Επισημαίνεται ότι ο ανάδοχος συμμορφώνεται μόνο σε έγγραφες εντολές του εργοδότη και των εξουσιοδοτημένων οργάνων του μέσα στα πλαίσια της Σύμβασης, σε περίπτωση δε διαφωνίας του με αυτές οφείλει να γνωρίσει άμεσα και εγγράφως τις θέσεις του στη Διευθύνουσα Υπηρεσία.

13.3 Σύμφωνα με το άρθρο 136, § 4 του Ν. 4412/2016 και τη σύμβαση, η άσκηση της επίβλεψης ως προς την εκτέλεση της σύμβασης δε μειώνει σε καμία περίπτωση τις ευθύνες του αναδόχου. Ο ανάδοχος και μόνον αυτός ευθύνεται τόσο για την εφαρμογή της μελέτης όσο και για την άρτια, εμπρόθεσμη, έντεχνη και σύμφωνη με τους κανόνες της σύγχρονης επιστήμης και τεχνικής εκτέλεσης του συνόλου του έργου.

13.4 Ο διευθύνων από μέρους της αναδόχου επιχείρησης τα έργα υποχρεούται μετά από ειδοποίηση της υπηρεσίας να συνοδεύει τους υπαλλήλους που επιβλέπουν τα έργα στον τόπο των έργων ή στους άλλους τόπους παραγωγής, άρθρο 138, § 14 του Ν. 4412/2016.

13.5 Η Διευθύνουσα Υπηρεσία έχει το δικαίωμα να αντικαταστήσει ή να αναπληρώσει τον Επιβλέποντα Μηχανικό, γνωρίζοντας τούτο με έγγραφο της στον ανάδοχο.

13.6 Μετά την έναρξη κατασκευής του έργου, οι βασικοί μελετητές θα μετέχουν υποχρεωτικά ως Τεχνικοί σύμβουλοι – Μελετητές, σύμφωνα με το άρθρο 136 § 7 του Ν. 4412/2016.

Άρθρο 14ο: Αυξομειώσεις εργασιών – Νέες εργασίες

14.1 Ο Ανακεφαλαιωτικός Πίνακας Εργασιών συντάσσεται σύμφωνα με τις διατάξεις του άρθρου 152 του Ν. 4412/2016.

14.2 Προκειμένου να εκτελεστούν εργασίες που δεν προβλέπονται από την εγκεκριμένη μελέτη ο Ανακεφαλαιωτικός Πίνακας συνοδεύεται από Πρωτόκολλο Κανονισμού Τιμών Μονάδας Νέων Εργασιών (Π.Κ.Τ.Μ.Ν.Ε.)

14.3 Το Π.Κ.Τ.Μ.Ν.Ε. συντάσσεται σύμφωνα με τις διατάξεις του άρθρου 156 του Ν. 4412/2016.

14.4 Η σύνταξη Τιμών Μονάδος Νέων Εργασιών γίνεται σύμφωνα με τις διατάξεις του άρθρου 156, § 4 – 7 του Ν. 4412/2016.

14.5 Προκειμένου για νέα επί μέρους εργασία, η τιμή της, που θα κανονιστεί σύμφωνα με τα παραπάνω, θα μειώνεται κατά το προσφερόμεν από τον ανάδοχο ποσοστό έκπτωσης της αντίστοιχης κατηγορίας στην οποία υπάγεται και θα προσαυξάνεται κατά το εργολαβικό ποσοστό (18%) για γενικά έξοδα και όφελος εργολάβου.

14.6 Σύμφωνα με το άρθρο 156, § 1 του Ν. 4412/2016, το συνολικό ποσό των συμβάσεων συμπληρωματικών εργασιών δεν μπορεί να υπερβαίνει το 50% του ποσού της αρχικής σύμβασης, χωρίς την αναθεώρηση και το Φ.Π.Α.

14.7 **Επισημαίνεται** ότι το φυσικό και οικονομικό αντικείμενο των δημοπρατούμενων έργων δεν πρέπει να μεταβάλλεται ουσιαδώς κατά τη διάρκεια εκτέλεσης της σύμβασης, κατά τα οριζόμενα στην παρ. 4 του άρθρου 132 ν. 4412/2016. Δυνατότητα μεταβολής υφίσταται, μόνο υπό τις προϋποθέσεις των άρθρων 132 και 156 ν. 4412/2016. Επιτρέπεται η χρήση των «επί έλασσον» δαπανών με τους ακόλουθους όρους και περιορισμούς:

- Δεν τροποποιείται το «βασικό σχέδιο» της προκήρυξης, ούτε οι προδιαγραφές του έργου, όπως περιγράφονται στα συμβατικά τεύχη, ούτε καταργείται ομάδα εργασιών της αρχικής σύμβασης.
- Δεν θίγεται η πληρότητα, ποιότητα και λειτουργικότητα του έργου.
- Δεν χρησιμοποιείται για την πληρωμή νέων εργασιών που δεν υπήρχαν στην αρχική σύμβαση.
- Δεν υπερβαίνει η δαπάνη αυτή, κατά τον τελικό εγκεκριμένο Ανακεφαλαιωτικό Πίνακα Εργασιών του έργου, ποσοστό είκοσι τοις εκατό (20%) της συμβατικής δαπάνης ομάδας εργασιών του έργου ούτε, αθροιστικά, ποσοστό δέκα τοις εκατό (10%) της δαπάνης της αρχικής αξίας σύμβασης χωρίς Φ.Π.Α., αναθεώρηση τιμών και απρόβλεπτες δαπάνες. Στην αθροιστική αυτή ανακεφαλalaίωση λαμβάνονται υπόψη μόνο οι μεταφορές δαπάνης από μία ομάδα εργασιών σε άλλη.

Τα ποσά που εξοικονομούνται, εφόσον υπερβαίνουν τα ανωτέρω όρια (20% ή και 10%), μειώνουν ισόποσα τη δαπάνη της αξίας σύμβασης χωρίς Φ.Π.Α., αναθεωρήσεις και απρόβλεπτες δαπάνες. Για τη χρήση των «επί έλασσαν δαπανών» απαιτείται σε κάθε περίπτωση η σύμφωνη γνώμη του τεχνικού συμβουλίου, ύστερα από εισήγηση του φορέα υλοποίησης.

Ο προϋπολογισμός των έργων στα οποία εφαρμόζεται η παράγραφος αυτή αναλύεται σε Ομάδες Εργασιών, οι οποίες συντίθενται από εργασίες που υπάγονται σε ενιαία υποσύνολα του τεχνικού αντικειμένου των έργων, έχουν παρόμοιο τρόπο κατασκευής και επιδέχονται το ίδιο ποσοστό έκπτωσης στις τιμές μονάδας τους. Με απόφαση του Υπουργού Υποδομών, Μεταφορών και Δικτύων, η οποία μετά την έκδοσή της θα έχει εφαρμογή σε όλα τα ως άνω έργα, προσδιορίζονται οι Ομάδες Εργασιών ανά κατηγορία έργων.

Άρθρο 15ο: Εργολαβικά ποσοστά – Αναθεώρηση τιμών – Επιβαρύνσεις

15.1 Στην παρούσα εργολαβία ισχύει **εργολαβικό** ποσοστό 18% επί της αξίας των τιμών όλων των άρθρων του τιμολογίου μελέτης.

15.2 Ο ανάδοχος είναι υποχρεωμένος να εκτελέσει και τυχόν αναγκαίες απολογιστικές εργασίες, όταν του δοθεί ειδική εντολή από τη Διευθύνουσα Υπηρεσία, μέχρι του ποσού που αντιστοιχεί στο 15% της αξίας της σύμβασης χωρίς Φ.Π.Α., σύμφωνα με τις προβλέψεις του άρθρου 154 του Ν. 4412/2016. Στην περίπτωση αυτή, καταβάλλεται στον ανάδοχο και περιλαμβάνεται στην πιστοποίηση η πραγματική δαπάνη που προκύπτει σύμφωνα με τα νόμιμα αποδεικτικά πληρωμής για την εκτέλεση εργασιών. Επί της δαπάνης αυτής καταβάλλεται εργολαβικό ποσοστό 18% μειωμένο κατά την έκπτωση της δημοπρασίας, άρθρο 154, § 10 του Ν. 4412/2016. Επί της αξίας των υλικών που τυχόν θα χορηγήσει ο εργοδότης στον ανάδοχο δεν καταβάλλεται εργολαβικό ποσοστό.

15.3 Ο ανάδοχος δεν απαλλάσσεται των τελών, διοδίων των παντός είδους μεταφορικών μέσων, του ειδικού φόρου 17 του Ν.Δ. 3092/54 επί των εισαγομένων από το εξωτερικό υλικών και των αναφερομένων φόρων στα Ν.Δ. 4456/65 και 4535/66 και της υποχρέωσης παρακράτησης 0,5% υπέρ του ΕΜΠ από κάθε λογαριασμό του έργου,

κράτηση 0,06% στις συμβάσεις που υπάγονται στο Ν. 4013/2011 για τις λειτουργικές ανάγκες της Ενιαίας Ανεξάρτητης Αρχής Δημοσίων Συμβάσεων.

15.4 Για την αναθεώρηση της συμβατικής αξίας εκτέλεσης των εργασιών του έργου, έχουν εφαρμογή οι διατάξεις του άρθρου 153 του Ν. 4412/2016.

15.5 Ο Φ.Π.Α. βαρύνει τον κύριο του έργου.

Άρθρο 16ο: Επιμέτρηση εργασιών και αφανείς εργασίες

16.1 Γενικά εφαρμόζονται οι διατάξεις του άρθρου 151 του Ν. 4412/2016.

16.2 Για τις αφανείς εργασίες που ενσωματώνονται στο έργο, θα καταρτίζονται κατά το χρόνο της εκτέλεσης τους και ποτέ εκ των υστέρων πρωτόκολλα αφανών εργασιών, που υπογράφονται από τον ανάδοχο, τον επιβλέποντα και τα μέλη της επιτροπής του άρθρου 136 § 2 του Ν. 4412/2016, που θα βεβαιώνουν ότι εκτελέστηκαν σύμφωνα με τις προδιαγραφές, την τεχνική περιγραφή και τη μελέτη ή τις τυχόν τροποποιήσεις που επέφερε η Υπηρεσία. Σε αντίθετη περίπτωση, τα πρωτόκολλα θα θεωρούνται άκυρα. Θα θεωρείται ότι δεν εκτελέστηκαν οι εργασίες και δε θα μπορούν να πιστοποιηθούν.

Άρθρο 17ο: Πιστοποιήσεις – Εντολές πληρωμών

17.1 Οι πιστοποιήσεις και οι εντολές πληρωμών των εκτελουμένων έργων γίνονται σύμφωνα με το άρθρο 152 του Ν. 4412/2016. Τα στοιχεία των λογαριασμών συντάσσονται με ευθύνη του αναδόχου, υπογράφονται από αυτόν και υποβάλλονται στην Υπηρεσία στα απαιτούμενα αντίτυπα ανά μηνιαία χρονικά διαστήματα ή άλλης περιόδου που ορίζει η σύμβαση. Οι λογαριασμοί συντάσσονται πάντα ανακεφαλαιωτικοί και για την πληρωμή συνοδεύονται από ανακεφαλαιωτικό συνοπτικό πίνακα των εγκεκριμένων επιμετρήσεων εργασιών που εκτελέστηκαν από την αρχή του έργου, τα παραστατικά στοιχεία των απολογιστικών εργασιών, το συνοπτικό πίνακα υπολογισμού της αναθεώρησης και από τις αποφάσεις που αναγνωρίζουν αποζημιώσεις ή επιβάλλουν ποινικές ρήτρες ή περικοπές ή άλλες απαιτήσεις του εργοδότη.

17.2 Σύμφωνα με το άρθρο 60 του Ν. 2676/99, η Υπηρεσία υποχρεούται πριν από την κάθε εξόφληση ή οποιαδήποτε τμηματική καταβολή χρημάτων να απαιτεί την προσκόμιση βεβαίωσης του ΙΚΑ για την καταβολή των οφειλόμενων προς αυτό εισφορών ή άλλων συναφών οφειλών. Σε αντίθετη περίπτωση παρακρατεί το αντίστοιχο ποσό και το καταβάλλει απευθείας στο ΙΚΑ.

Άρθρο 18ο: Αριότητα των κατασκευών – Φθορές στις εγκαταστάσεις από τον ανάδοχο

18.1 Όλες οι εργασίες για την κατασκευή του έργου θα εκτελεστούν σύμφωνα με τα Συμβατικά στοιχεία και Τεύχη που έχουν εγκριθεί και τις τυχόν τροποποιήσεις ή συμπληρώσεις τους. Ο ανάδοχος είναι υποχρεωμένος να συμμορφώνεται προς τις έγγραφες οδηγίες του εργοδότη για την πλήρη, τέλεια και σύμφωνη με τους κανόνες της

τέχνης και της τεχνικής, τους κανονισμούς και τις προδιαγραφές, εκτέλεση των εργασιών ολοκλήρωσης του έργου.

18.2 Οποιαδήποτε φθορά ή ζημία που προκληθεί από υπαιτιότητα του αναδόχου, σε οποιαδήποτε κατασκευή, βαρύνει τον ανάδοχο, που είναι υποχρεωμένος να την αποκαταστήσει και να επαναφέρει τις κατασκευές που υπέστησαν τη ζημία ή τη φθορά στην πρότερη τους κατάσταση.

18.3 Σχετικά με τις βλάβες στα έργα και την αναγνώριση αποζημιώσεων ισχύουν οι διατάξεις του άρθρου 157 του Ν. 4412/2016.

Άρθρο 19ο: Ποιότητα και προέλευση υλικών και έτοιμων ή ημικατεργασμένων προϊόντων – Ελαττώματα – Παράλειψη συντήρησης

19.1 Όλα τα υλικά που θα χρησιμοποιηθούν θα είναι της καλύτερης ποιότητας αγοράς, χωρίς βλάβες ή ελαττώματα. Τα υλικά θα πρέπει να είναι απολύτως σύμφωνα με τα συμβατικά δεδομένα, τους ισχύοντες κανονισμούς και προδιαγραφές των υπουργείων Δημοσίων Έργων, Εμπορίου και Βιομηχανίας. Ο ανάδοχος είναι εξ' ολοκλήρου μόνος υπεύθυνος για την εκλογή των υλικών που θα χρησιμοποιήσει, τη χρησιμοποίησή τους και την εκτέλεση γενικά της εργασίας σύμφωνα με τους όρους της παρούσας, των σχετικών προτύπων τεχνικών προδιαγραφών και των λοιπών συμβατικών στοιχείων (Τεύχη, Σχέδια και τυχόν τροποποιήσεις ή συμπληρώσεις τους).

19.2 Τα υλικά που θα χρησιμοποιηθούν θα πρέπει να είναι της απόλυτης έγκρισης του αρμοδίου οργάνου της επίβλεψης, σχετικά με την προέλευση, τις διαστάσεις, την αντοχή, την ποιότητα, την εμφάνιση κ.λπ.

19.3 Ο επιβλέπων μηχανικός έχει το δικαίωμα να ζητήσει έγγραφα από τον ανάδοχο να προσκομίσει ή κατασκευάσει δείγματα συγκεκριμένων υλικών, ειδών ή τμημάτων επιμέρους εργασιών. Τα υλικά, τα δείγματα και ο εξοπλισμός για τα οποία θα ζητηθούν από την Διευθύνουσα το έργο Υπηρεσία του Δήμου Θεσσαλονίκης δεν θα χρησιμοποιούνται στο έργο πριν από την έγγραφη έγκρισή τους. Τα έξοδα και τα βάρη των δειγμάτων θα βαρύνουν αποκλειστικά τον ανάδοχο του έργου. Η Διευθύνουσα το έργο Υπηρεσία έχει επίσης το δικαίωμα να λάβει η ίδια δείγματα υλικών ή ειδών που έχουν μεταφερθεί επί τόπου του έργου.

19.4 Ο ανάδοχος είναι υποχρεωμένος να απομακρύνει τα ελεγχθέντα από την Υπηρεσία αδόκιμα υλικά. Αν τυχόν δεν γίνει έλεγχος (ή ο έλεγχος που γίνει είναι ελλιπής) των προσκομισθέντων και χρησιμοποιηθέντων υλικών, ο εργολήπτης δεν απαλλάσσεται από την υποχρέωση για την έντεχνη εκτέλεση του έργου. Η Διευθύνουσα το έργο Υπηρεσία διατηρεί το δικαίωμα να απορρίψει υλικά ή εργασίες τα οποία δεν θεωρεί ικανοποιητικά και σύμφωνα με τα προδιαγραφόμενα από συμβατικά τεύχη. Οποιαδήποτε απόρριψη δείγματος δεν στοιχειοθετεί αίτημα του αναδόχου για απόκλιση της κατασκευής του έργου από το εγκεκριμένο αναλυτικό πρόγραμμα κατασκευής του.

19.5 Εάν κατά την κατασκευή του έργου, η Υπηρεσία θεωρήσει ότι τα προς χρησιμοποίηση υλικά δεν πληρούν τις απαιτήσεις των προδιαγραφών ή γενικά είναι ακατάλληλα, μπορεί να διαταχθεί η μη χρησιμοποίησή τους. Εάν ο Ανάδοχος διαφωνεί, τα υλικά δεν χρησιμοποιούνται, αν δεν κριθεί η καταλληλότητά τους από εργαστηριακό

έλεγχο. Η δαπάνη για τις εργαστηριακές έρευνες προκαταβάλλεται από τον ανάδοχο και τον βαρύνει τελικά, αν αποδειχθεί η ακαταλληλότητα των υλικών. Σε αντίθετη περίπτωση η δαπάνη βαρύνει τον κύριο του έργου και αποδίδεται από τις πιστώσεις του έργου.

19.6 Σε ό,τι αφορά την καταλληλότητα ή μη των υλικών, τα ελαττώματα και την παράλειψη συντήρησης του έργου μέχρι και την οριστική παραλαβή του, έχουν εφαρμογή οι διατάξεις του άρθρου 159 του Ν. 4412/2016.

19.7 Σε περίπτωση που ο εργοδότης παραδώσει στον εργολάβο υλικά απαιτούμενα για την εκτέλεση του έργου, ο εργολάβος δε δικαιούται κανένα ποσοστό για γενικά έξοδα και όφελος αυτού, ούτε αποζημίωση για δαπάνες αποθήκευσης και φύλαξης των υλικών αυτών. Ο εργολάβος δε φέρει καμία ευθύνη για την κακή ποιότητα των υλικών που παραδίδονται σε αυτόν από τον εργοδότη, εφ' όσον έγκαιρα το αναφέρει εγγράφως. Τα υλικά αυτά παραδίδονται με πρωτόκολλο στον εργολάβο, ο οποίος μετά την παραλαβή τους φέρει αμέριστα την ευθύνη για οποιαδήποτε ζημία ή απώλεια στα υλικά αυτά.

Άρθρο 20ο: Ημερολόγιο έργου – Ημερολόγιο μέτρων ασφαλείας

20.1 Κατά την εκτέλεση των εργασιών θα τηρηθεί ημερολόγιο έργου, σύμφωνα με το άρθρο 146 του Ν. 4412/2016. Η τήρηση ημερολογίου είναι βασικός συμβατικός όρος.

20.2 Σύμφωνα με το άρθρο 3, § 14, του Π.Δ. 305/96 και κατά τα όσα προβλέπει η Εγκύκλιος 27 με αριθ. Πρωτ. ΔΙΠΑΔ/οικ/369/15-10-2012 του Υπουργείου Ανάπτυξης, Ανταγωνιστικότητας, Υποδομών, Μεταφορών & Δικτύων, η υποχρέωση τήρησης Ημερολογίου Μέτρων Ασφαλείας, όπως προβλέπεται στο άρθρο 8 του Ν. 1396/83, επεκτείνεται σε όλα τα εργοτάξια που απαιτείται εκ των προτέρων γνωστοποίηση σύμφωνα με την § 12 του άρθρου 3 του Π.Δ. 305/96, δηλαδή σε εργοτάξια με προβλεπόμενη διάρκεια εργασιών που θα υπερβαίνει τις 30 εργάσιμες ημέρες και στο οποίο θα απασχολούνται ταυτόχρονα περισσότεροι από είκοσι εργαζόμενοι ή ο προβλεπόμενος όγκος εργασίας θα υπερβαίνει τα 500 ημερομίσθια.

Άρθρο 21ο: Επείγουσες πρόσθετες εργασίες

Εάν υπάρχει ανάγκη να εκτελεστούν πρόσθετες επείγουσες εργασίες, μπορεί να εγκριθεί η εκτέλεσή τους από την Προϊσταμένη Αρχή πριν από τη σύνταξη ανακεφαλαιωτικού πίνακα εργασιών και μέχρι του ποσού που αντιστοιχεί στο 15% της αξίας της σύμβασης, όπως αναφέρεται και στο άρθρο 155 του Ν. 4412/2016.

Άρθρο 22ο: Προκαταβολή

Προκαταβολή στον ανάδοχο μέχρι του 15% της αξίας της σύμβασης καταβάλλεται εφόσον προβλέπεται από τη Σύμβαση. Γι αυτήν εφαρμόζονται όσα προβλέπει το άρθρο 150 του Ν. 4412/2016.

Άρθρο 23ο: Προσωρινή και οριστική παραλαβή – Βεβαίωση περάτωσης εργασιών – Χρόνος υποχρεωτικής συντήρησης – Διοικητική παραλαβή

23.1 Για τη βεβαίωση περάτωσης εργασιών ισχύουν οι διατάξεις του άρθρου 168 του Ν. 4412/2016.

23.2 Για τη διοικητική παραλαβή για χρήση ισχύουν οι διατάξεις του άρθρου 169 του Ν. 4412/2016. Σύμφωνα με την § 4 του ίδιου άρθρου, εάν από τη σύμβαση προβλέπεται η εκτέλεση εργασιών παράλληλα προς τη χρήση του έργου, δεν απαιτείται η διενέργεια διοικητικής παραλαβής. Η διοικητική παραλαβή για χρήση δεν αναπληρώνει τη διενέργεια της προσωρινής και οριστικής παραλαβής του έργου.

23.3 Για την προσωρινή και οριστική παραλαβή του έργου ισχύουν οι σχετικές διατάξεις των άρθρων 170 «Προσωρινή παραλαβή του έργου», 171 «Χρόνος υποχρεωτικής συντήρησης των έργων» και 172 «Οριστική παραλαβή» του Ν. 4412/2016.

23.4 Σύμφωνα με τα άρθρα 170, § 7, και 172, § 8, του Ν. 4412/2016 καθιερώνεται ο Φάκελος Ασφάλειας και Υγείας (Φ.Α.Υ.) ως απαραίτητο στοιχείο για την προσωρινή και οριστική παραλαβή κάθε δημοσίου έργου. Η επιτροπή παραλαβής του έργου επιβάλλεται να διαπιστώνει ότι για το παραλαμβανόμενο προσωρινά ή οριστικά έργο έχει καταστεί Φ.Α.Υ. και ότι αυτός είναι ενημερωμένος σύμφωνα με την § 7 του άρθρου 3 του Π.Δ. 305/96. Η παραπάνω διαπίστωση θα αναγράφεται ρητά στο σχετικό Πρωτόκολλο Παραλαβής.

23.5 Σύμφωνα με το άρθρο 172, § 2 Ν. 4412/2016, η οριστική παραλαβή διενεργείται μέσα σε δύο μήνες από τότε που λήγει ο χρόνος εγγύησης. Σε αντίθετη περίπτωση, θεωρείται ότι έχει συντελεστεί αυτοδίκαια εξήντα ημέρες μετά από την υποβολή από τον ανάδοχο σχετικής όχλησης για τη διενέργειά της.

Άρθρο 24ο: Δοκιμές εγκαταστάσεων

24.1 Ο ανάδοχος υποχρεούται, αμέσως μετά την ολική περαίωση των εγκαταστάσεων κάθε κατηγορίας, να κάνει με δικά του μέσα, όργανα και δαπάνες, οι οποίες θα επαναλαμβάνονται μέχρι πλήρους ικανοποίησης των απαιτητών αποτελεσμάτων τους, οπότε και θα συντάσσεται πρωτόκολλο δοκιμών που θα υπογράφεται από τον επιβλέποντα μηχανικό και τον ανάδοχο και θα περιλαμβάνεται στο πρωτόκολλο προσωρινής παραλαβής. Σύμφωνα με το άρθρο 147, § 3 του Ν. 4412/2016, μέσα στη συνολική προθεσμία πρέπει να έχουν τελειώσει όλες οι εργασίες κατασκευής και να έχουν γίνει και οι δοκιμασίες του έργου.

Οι δοκιμές θα εκτελούνται σύμφωνα με τους ισχύοντες κανονισμούς και όσα περιγράφονται αναλυτικά στο τεύχος της Τεχνικής Περιγραφής.

Εάν κατά την εκτέλεση των δοκιμών διαπιστωθεί βλάβη, ανεπάρκεια, μειονέκτημα, ελάττωμα, κακή ποιότητα υλικών κτλ ολόκληρων των εγκαταστάσεων ή τμημάτων τους, ο Ανάδοχος υποχρεώνεται σε άμεση επισκευή, συμπλήρωση, αποκατάσταση, ή και πλήρη αντικατάσταση και εν συνεχεία επανάληψη των δοκιμών, μέχρις ότου τα αποτελέσματα κριθούν ικανοποιητικά από την Υπηρεσία. Η ευθύνη του Αναδόχου έγκειται στην εκτέλεση των

εργασιών των εγκαταστάσεων όχι μόνο με τρόπο σύμφωνο προς τις απαιτήσεις των προδιαγραφών, αλλά και με τρόπο που να διασφαλίζει το τελικό αποτέλεσμα της καλής λειτουργίας των εγκαταστάσεων.

Ο ανάδοχος οφείλει με την αποπεράτωση των εγκαταστάσεων και πριν από την παραλαβή τους να συντάξει - χωρίς πρόσθετη αμοιβή - και να υποβάλει στην επίβλεψη σε δύο αντίγραφα πλήρεις και λεπτομερειακές οδηγίες χειρισμού, λειτουργίας και συντήρησης των εγκαταστάσεων που εκτελέστηκαν από αυτόν. Μια σειρά από τις οδηγίες αυτές καταχωρείται στο φάκελο της επίβλεψης, ενώ η άλλη διαβιβάζεται στο αρχείο του κυρίου του έργου. Οι οδηγίες αυτές συμπληρώνουν και επικαιροποιούν το Φακέλου Ασφάλειας & Υγείας.

24.2 Κατά το χρόνο της υποχρεωτικής συντήρησης του έργου οφείλει να επιθεωρεί κατά τακτά χρονικά διαστήματα τις εγκαταστάσεις και να τις διατηρεί σε άριστη κατάσταση, χωρίς πρόσθετη αμοιβή.

24.3 Σε περίπτωση που ο ανάδοχος δεν επανορθώσει βλάβη ή ζημία για την οποία ευθύνεται ο ίδιος, μέσα στην προθεσμία που θα του ορισθεί για το σκοπό αυτό, ο κύριος του έργου έχει το δικαίωμα να εκτελέσει την επανόρθωση αυτή απ' ευθείας, σε βάρος και για λογαριασμό του αναδόχου.

Άρθρο 25ο: Μελέτη του έργου και Τροποποιήσεις της – Κατασκευαστικά σχέδια – Λήψη φωτογραφιών

25.1 Ο ανάδοχος πριν από την εφαρμογή της μελέτης είναι υποχρεωμένος να προβεί σε συσχετισμό και αριθμητικό έλεγχο των αναγραφόμενων στοιχείων και σε περίπτωση ασυμφωνίας να ζητήσει έγκαιρα και εγγράφως (τουλάχιστον 5 εργάσιμες ημέρες νωρίτερα) από τον εργοδότη τη σχετική διόρθωση, χωρίς να έχει το δικαίωμα να τροποποιεί τα στοιχεία αυτά χωρίς την έγγραφη εντολή του εργοδότη, γιατί σύμφωνα με τη σύμβαση αναλαμβάνει ρητά να εφαρμόσει πιστά τα καθοριζόμενα στα τεύχη της μελέτης αυτής, καθώς και αυτά που υπέβαλε και εγκρίθηκαν από την υπηρεσία, τα οποία μετά την έγκρισή τους αποτελούν συμβατικό τμήμα της μελέτης.

25.2 Σε περίπτωση τροποποίησης της εγκεκριμένης μελέτης κατά τη διάρκεια εκτέλεσης του έργου για τη διόρθωση σφαλμάτων της ή τη συμπλήρωση ελλείψεων της ή για λόγους που υπαγορεύονται από απρόβλεπτες καταστάσεις εφαρμόζονται οι διατάξεις του άρθρου 132 του Ν. 4412/2016.

25.3 Ο εργοδότης είναι υποχρεωμένος να χορηγεί έγκαιρα στον ανάδοχο επαρκή στοιχεία (σχέδια, διαγράμματα ή οδηγίες) έτσι ώστε ο ανάδοχος να μπορεί να υλοποιεί τον Χρονικό Προγραμματισμό του Έργου. Ο ανάδοχος δεν θα έχει ευθύνη για τυχόν καθυστέρηση που οφείλεται σε μη έγκαιρη παράδοση σχετικών οδηγιών από τον επιβλέποντα, εφόσον όμως προηγουμένως έχει έγκαιρα και εύλογα διατυπώσει εγγράφως συγκεκριμένο αίτημα.

25.4 Ο ανάδοχος είναι υποχρεωμένος να συντάσσει αδαπάνως και να υποβάλλει για έγκριση στον επιβλέποντα οποιοδήποτε κατασκευαστικό σχέδιο τυχόν απαιτηθεί. Τα σχέδια αυτά θα υποβάλλονται εγγράφως εις τριπλούν εγκαίρως, ώστε να υπάρχει διαθέσιμος χρόνος για έλεγχο και τυχόν επανυποβολή και επανέλεγχό τους. Μετά τον έλεγχο ο επιβλέπων επιστρέφει ένα αντίγραφο των κατασκευαστικών σχεδίων με μία από τις ενδείξεις "εγκεκριμένο" ή "για επανυποβολή". Στα σχέδια "για επανυποβολή" πρέπει να αιτιολογούνται οι λόγοι του χαρακτηρισμού αυτού. Καμιά εργασία που αναφέρεται στα σχέδια αυτά δεν μπορεί να εκτελεσθεί πριν δοθεί έγγραφη έγκριση ή

πριν επιστραφούν εγκεκριμένα τα κατασκευαστικά σχέδια του εργολάβου. Με τον γενικό όρο “Κατασκευαστικά Σχέδια” νοούνται τα λεπτομερή σχέδια, βάσει των οποίων θα εργάζονται τα συνεργεία του αναδόχου, καθώς και σχέδια που δείχνουν λεπτομέρειες των επί τόπου κατασκευαζόμενων ειδών, τρόπους και μεθόδους κατασκευής και πορεία εργασιών. Τα Κατασκευαστικά Σχέδια συνοδεύονται, όταν απαιτείται, από φωτογραφίες, εγχειρίδια λειτουργίας, τεχνικές προδιαγραφές, διαγράμματα και κάθε τεχνικό στοιχείο και πληροφορία που προσδιορίζουν επακριβώς το είδος και τη λειτουργία των υλικών και του εξοπλισμού στα οποία αφορούν.

25.5 Τα επιπλέον κατασκευαστικά σχέδια ή πρόσθετες προδιαγραφές που απαιτούνται κατά την διάρκεια εκτέλεσης του έργου και θα συνταχθούν από τον ανάδοχο. Τα παραδιδόμενα σχέδια πρέπει να είναι πλήρη, να περιέχουν όλες τις απαιτούμενες πληροφορίες και να είναι συσχετισμένα μεταξύ τους. Τα επιπλέον κατασκευαστικά σχέδια ή πρόσθετες προδιαγραφές που τυχόν απαιτηθούν κατά την διάρκεια εκτέλεσης του έργου παραδίδονται από τον εργοδότη στον ανάδοχο για εκτέλεση και συνοδεύονται από έγγραφο της επίβλεψης. Τα παραδιδόμενα σχέδια πρέπει να είναι πλήρη, να περιέχουν όλες τις απαιτούμενες πληροφορίες και να είναι συσχετισμένα μεταξύ τους. Ο ανάδοχος, παραλαμβάνοντας τα σχέδια, οφείλει να τα ελέγχει και σε περίπτωση ασαφειών ή διαφωνιών, να τις εντοπίζει και να ζητάει πρόσθετες διευκρινίσεις από την επίβλεψη με έγγραφό του, στο οποίο θα επισημαίνει τα συγκεκριμένα σημεία ασάφειας, διαφωνίας ή ελλείψεων.

25.6 Ο ανάδοχος θα συντάσσει κατά τη διάρκεια της κατασκευής τα “ΟΠΩΣ ΕΚΤΕΛΕΣΘΗΚΕ” σχέδια. Με την περάτωση των εργασιών και πριν από την προσωρινή παραλαβή, ο Ανάδοχος θα παραδώσει στον Εργοδότη τα “ΟΠΩΣ ΕΚΤΕΛΕΣΘΗΚΕ” σχέδια, δηλαδή διαφάνεια κάθε σχεδίου που χρησιμοποιήθηκε κατά την εκτέλεση του Έργου που να περιέχει όλες τις μεταβολές, αναθεωρήσεις, διορθώσεις και εγκρίσεις του αντίστοιχου σχεδίου, έτσι που κάθε τέτοιο σχέδιο να απεικονίζει ακριβώς το αντίστοιχο τμήμα του έργου, όπως έχει πράγματι εκτελεσθεί και παραληφθεί, με τα ακριβή στοιχεία του, καθώς και δύο αντίτυπα κάθε εγχειριδίου λειτουργίας και συντήρησης του ηλεκτρολογικού και μηχανολογικού εξοπλισμού, μηχανημάτων, συσκευών κ.λπ. εφόσον υπάρχουν.

25.7 Για να διευκολυνθεί ο έλεγχος των παραπάνω σχεδίων, ιδίως σε περίπτωση που μεταγενέστερες εργασίες καταστήσουν τον έλεγχο των στοιχείων που καταγράφονται σ’ αυτό αδύνατο (π.χ. διάστρωση πλάκας που καλύπτει δίκτυα), ο Ανάδοχος είναι υποχρεωμένος να παρουσιάσει στην Επίβλεψη κατά τη διάρκεια της κατασκευής, σχέδια (εις διπλούν) σε αρχική μορφή, που θα περιέχουν όσα από τα στοιχεία των σχεδίων “ΟΠΩΣ ΕΚΤΕΛΕΣΘΗΚΕ” πρόκειται να καταστούν αφανή από τη συνεχιζόμενη πρόοδο των εργασιών. Τα σχέδια αυτά, ελεγχόμενα και υπογραφόμενα από την Επίβλεψη, θα αποτελέσουν τη βάση για την τελική σύνταξη των “ΟΠΩΣ ΕΚΤΕΛΕΣΘΗΚΕ” σχεδίων. Επίσης θα δοθούν και σε ηλεκτρονική μορφή στον εργοδότη και συγκεκριμένα σε συμπίεσμένους δίσκους αποθήκευσης δεδομένων CD-ROM.

25.8 Ο ανάδοχος είναι υποχρεωμένος να πάρει και να εκτυπώσει με δαπάνες του έγχρωμες φωτογραφίες, πριν από την έναρξη των εργασιών – κατά τις πιο ενδιαφέρουσες φάσεις εκτέλεσης του έργου – και μετά το πέρας των εργασιών.

Άρθρο 26ο: Εργασίες που εκτελούνται από την Υπηρεσία ή άλλους αναδόχους

Ο κύριος του έργου διατηρεί το δικαίωμα να αναθέσει σε εργολήπτες ή συνεργεία δικά του εκτέλεση εργασιών που δεν περιλαμβάνονται στη σύμβαση, αφού προηγουμένως ενημερώσει τον ανάδοχο, οι δε αντίστοιχες εργασίες μπορεί να εκτελούνται παράλληλα με τις εργασίες που εκτελεί ο ανάδοχος. Ο ανάδοχος υποχρεούται να μην παρεμποδίζει την εκτέλεση αυτών των έργων, σύμφωνα με το άρθρο 138, § 13 του Ν. 4412/2016. Εάν ο ανάδοχος διαπιστώσει καθυστέρηση στην εκτέλεση των εργασιών άλλων συνεργείων, η οποία έχει ως συνέπεια την παρεμπόδιση των εργασιών που εκτελούνται από τον ίδιο, οφείλει να το γνωρίσει εγκαίρως στην επιβλέπουσα το έργο Διεύθυνση του Δήμου Θεσσαλονίκης. Κάθε διαφωνία ή διαφορά του αναδόχου με άλλους εργολήπτες και συνεργεία επιλύεται οριστικά και αμετάκλητα από την επιβλέπουσα Διεύθυνση του Δήμου Θεσσαλονίκης.

Άρθρο 27ο: Εξυπηρέτηση οργανισμών και επιχειρήσεων κοινής ωφελείας (Ο.Κ.Ω.) – Σύνδεση με δίκτυα Ο.Κ.Ω.

27.1 Ο ανάδοχος πρέπει να έχει υπόψη του ότι μπορεί στην περιοχή του έργου να υπάρχουν δίκτυα Ο.Κ.Ω., που θα πρέπει να μετατεθούν. Με τις εργασίες αυτές ο ανάδοχος δε θα έχει καμία ανάμειξη, υποχρεούται όμως να παρέχει κάθε διευκόλυνση για την εκτέλεση τους, χωρίς να δικαιούται οποιαδήποτε αποζημίωση για λόγους καθυστέρησης ή δυσχερειών στην εκτέλεση του έργου.

27.2 Ο ανάδοχος υποχρεούται να φροντίσει με κάθε τρόπο να γίνει η παροχή και σύνδεση των εγκαταστάσεων με τα δίκτυα των Ο.Κ.Ω. (ΔΕΗ, ΟΤΕ, ΕΥΑΘ, κ.λπ.). Ο ανάδοχος με δικές του δαπάνες θα συντάξει τους απαραίτητους τεχνικούς φακέλους για τη σύνδεση με τα δίκτυα και θα είναι υπεύθυνος για τις αδειοδοτήσεις. Ειδικότερα για την σύνδεση με την ηλεκτρική επιχείρηση διανομής ηλεκτρικής ενέργειας απαιτείται σύμφωνα με το άρθρο 2 του ν.4483/1965, να υποβληθεί Υπεύθυνη Δήλωση Ηλεκτρολόγου Εγκαταστάτη (Υ.Δ.Ε), Έκθεση Παράδοσης της Ηλεκτρικής Εγκατάστασης και Πρωτόκολλο Ελέγχου της Ηλεκτρικής Εγκατάστασης. Τα παραπάνω θα είναι σύμφωνα με την Υ.Α Φ.50/503/168/19.04.2011 και θα συνταχθούν με δαπάνες του Αναδόχου. Η δαπάνη των ανωτέρω παροχών και συνδέσεων βαρύνει τον Εργοδότη.

Άρθρο 28ο: Καθαρισμός κατασκευών – εργοταξίων - εγκαταστάσεων

28.1 Σ' όλη τη διάρκεια των εργασιών, ακόμη και μετά την αποπεράτωσή τους μέχρι τη διάλυση του εργοταξίου του, ο ανάδοχος θα είναι υπεύθυνος για τη διατήρηση της καθαριότητας και για την απομάκρυνση ή καταστροφή των άχρηστων υλικών και άλλων απορριμμάτων σε μέρη και με τρόπο που θα εγκρίνουν οι Δημόσιες Αρχές.

28.2 Αμέσως μετά την αποπεράτωση του έργου ο ανάδοχος είναι υποχρεωμένος να κατεδαφίσει τις άχρηστες εγκαταστάσεις, κτίσματα, περιφράξεις και άλλα έργα, να απομακρύνει τα προϊόντα της κατεδάφισης και να μεριμνήσει για τον καθαρισμό του έργου με δαπάνες του. Είναι υποχρεωμένος ακόμη να απομακρύνει από το έργο τον εξοπλισμό, τα μηχανήματα, υλικά και εφόδιά του και οποιαδήποτε άλλα κατάλοιπα ή απορρίμματα που προέρχονται από την εκτέλεση του έργου. Υποχρεούται γενικά να καθαρίσει με ειδικευμένο προσωπικό όλους

τους χώρους και να μεριμνήσει για ό,τι απαιτείται, ώστε το έργο να παραδοθεί έτοιμο προς χρήση. Κάθε κατεδάφιση, απομάκρυνση και εκκαθάριση θα εκτελεσθεί από τον ανάδοχο με φροντίδα του και δαπάνες του, μετά από έγγραφη εντολή της αρμόδιας Διεύθυνσης του Δήμου Θεσσαλονίκης που έχει την επίβλεψη και σύμφωνα με τις οδηγίες της. Οι οδηγίες αυτές σε καμία περίπτωση δεν συνεπάγονται τη μείωση των ευθυνών και υποχρεώσεων του αναδόχου.

28.3 Σε περίπτωση που ο ανάδοχος δεν συμμορφωθεί με τις υποχρεώσεις που αναφέρονται στις παραπάνω παραγράφους αυτού του άρθρου, ο κύριος του έργου έχει το δικαίωμα να εκτελέσει σε βάρος και για λογαριασμό του αναδόχου τις παραπάνω προβλεπόμενες εργασίες κατεδάφισης, απομάκρυνσης και εκκαθάρισης, αφού θα έχει περάσει χωρίς καμία ενέργεια από την πλευρά του αναδόχου χρονικό διάστημα δεκαπέντε (15) ημερολογιακών ημερών από την έκδοση της σχετικής εντολής. Οι δαπάνες των εργασιών παρακρατούνται από την αμέσως επόμενη πληρωμή.

Άρθρο 29ο: Γενικές υποχρεώσεις αναδόχου

29.1 Ο ανάδοχος έχει όλες τις υποχρεώσεις που απορρέουν από τις διατάξεις του άρθρου 138 του Ν. 4412/2016.

29.2 Ο ανάδοχος είναι υποχρεωμένος να εγκαταστήσει με δικές του δαπάνες στο εργοτάξιο όλα τα προβλεπόμενα από τους όρους υγιεινής του άρθρου 12 του Π.Δ. 305/96 (π.χ. τεχνητός – φυσικός φωτισμός, πόσιμο νερό, μέτρα πυρανίχνευσης – πυρόσβεσης, πρώτες βοήθειες, αποδυτήρια, ντους, νιπτήρες, αποχωρητήρια, χώροι ανάπαυσης).

29.3 Ο ανάδοχος πρέπει να μεριμνήσει για την τήρηση στα εργοτάξια όλων των στοιχείων που απαιτούνται από το Νόμο, για την εφαρμογή των μέτρων ασφαλείας που επιβάλλεται να ληφθούν σε όλη τη διάρκεια εκτέλεσης των εργασιών σύμφωνα με τις διατάξεις που αναφέρονται αναλυτικά στο τεύχος του Σ.Α.Υ.

29.4 Ο ανάδοχος έχει την υποχρέωση να συμπληρώνει και να τηρεί τα οριζόμενα στο Σ.Α.Υ. και Φ.Α.Υ. κατά τα στάδια κατασκευής του έργου, σύμφωνα με την εγκύκλιο 3/5-2-2003 του Υπουργείου ΠΕ.ΧΩ.ΔΕ. Σύμφωνα με την απόφαση Υπουργείου ΠΕ.ΧΩ.ΔΕ., αριθ. ΔΙΠΑΔ/ οικ / 889/27-11-2002 (Πρόληψη και αντιμετώπιση του εργασιακού κινδύνου κατά την κατασκευή Δημοσίων Έργων (Σ.Α.Υ. & Φ.Α.Υ.) επιβάλλεται η αναγραφή στην Ειδική Συγγραφή Υποχρεώσεων κάθε δημοσίου έργου όλων των υποχρεώσεων του αναδόχου που προκύπτουν από την ισχύουσα νομοθεσία σχετικά με την υγιεινή και ασφάλεια των εργαζομένων, κατά την εκτέλεση του έργου. Οι υποχρεώσεις αυτές υπενθυμίζονται, καταγράφονται και εντάσσονται στο πλαίσιο του Συστήματος Οργάνωσης & Διαχείρισης Ασφάλειας και Υγείας (Σ.Ο.Δ.Α.Υ.Ε.), κατά την εκτέλεση του έργου.

29.4.1 Πρόληψη και αντιμετώπιση του εργασιακού κινδύνου κατά την κατασκευή Δημοσίων Έργων (Σ.Α.Υ. & Φ.Α.Υ.).

1. Κανονιστικές Απαιτήσεις

Ο ανάδοχος υποχρεούται να εκτελεί το έργο με τρόπο ασφαλή και σύμφωνα με τους νόμους, διατάγματα, αστυνομικές διατάξεις και οδηγίες του ΚτΕ, όπως εκφράζονται μέσω της Υπηρεσίας, αναφορικά με την ασφάλεια και υγεία των εργαζομένων.

2. Σύστημα Οργάνωσης & Διαχείρισης Ασφάλειας και Υγείας (Σ.Ο.Δ.Α.Υ.Ε.)

Ο ανάδοχος θα πρέπει να εφαρμόσει το (Σ.Ο.Δ.Α.Υ.Ε.) στο έργο, ώστε να περιοριστεί ο εργασιακός κίνδυνος στο ελάχιστο. Ως ελάχιστες απαιτήσεις για το (Σ.Ο.Δ.Α.Υ.Ε.) ορίζονται οι εξής:

2.1 Δήλωση πολιτικής ασφάλειας εργασίας του αναδόχου.

2.2 Ορισμός τεχνικού ασφάλειας, συντονιστή ασφάλειας και ιατρού εργασίας.

Ειδικότερα και λόγω της σπουδαιότητας αυτών των θεσμών, τα προσόντα και καθήκοντα των ατόμων, τα οποία θα παρέχουν τις υπηρεσίες του τεχνικού ασφάλειας, συντονιστή θεμάτων ασφάλειας και υγείας, καθώς και του ιατρού εργασίας θα πρέπει να είναι σύμφωνα με τις απαιτήσεις της νομοθεσίας, Ν. 1568/85, Π.Δ. 17/96: «Ρύθμιση θεμάτων εργασίας, συνδικαλιστικών δικαιωμάτων, Υγιεινής – Ασφάλειας κλπ.», Π.Δ. 305/96, Π.Δ. 294/88: «Ελάχιστος χρόνος απασχόλησης τεχνικού ασφάλειας και γιατρού εργασίας, επίπεδο γνώσεων και ειδικότητα τεχνικού ασφάλειας για τις επιχειρήσεις, εκμεταλλεύσεις και εργασίες του άρθρου 1 παραγράφου 1 του Ν. 1568/85». Η ανάθεση των καθηκόντων του τεχνικού ασφάλειας και συντονιστή ασφάλειας και υγείας της εργασίας, καθώς και του γιατρού εργασίας γίνεται εγγράφως και κοινοποιείται στη Διευθύνουσα Υπηρεσία και στο αρμόδιο Κ.Ε.Π.Ε.Κ. του Σ.Ε.Π.Ε. Για την κάλυψη των αναγκών του σε υπηρεσίες τεχνικού ασφάλειας, συντονιστή ασφάλειας και γιατρού εργασίας, μετρήσεις, αναπροσαρμογή ή και εκπόνηση του Σ.Α.Υ. & Φ.Α.Υ. περιλαμβανομένης της εκτίμησης του εργασιακού κινδύνου, εκπαίδευση προσωπικού κλπ, ο ανάδοχος μπορεί να συμβάλλεται με εξωτερικούς συνεργάτες ή / και με ειδικά αδειοδοτημένη (Π.Δ. 95/99 & Π.Δ. 17/96) από το Υπουργείο Εργασίας Εξωτερική Υπηρεσία Προστασίας και Πρόληψης του Επαγγελματικού Κινδύνου.

2.3 Καθορισμός αρμοδιοτήτων προσωπικού αναδόχου για θέματα ΑΥΕ

2.4 Οργάνωση υπηρεσιών Α.Υ.Ε. υπεργολάβων

2.5 Εκπόνηση διαδικασιών ασφάλειας

Κατ' ελάχιστον απαιτούνται διαδικασίες για:

- αναφορά ατυχήματος
- διερεύνηση των ατυχημάτων και τήρηση αρχείων βάσει της νομοθεσίας
- αντιμετώπιση έκτακτης ανάγκης
- χρήση μέσων ατομικής προστασίας
- εκπαίδευση προσωπικού

- ιατρικές εξετάσεις εργαζομένων

2.6 Κατάρτιση ειδικών μελετών πχ. για βοηθητικές κατασκευές, όπου τέτοια μελέτη προβλέπεται από τη νομοθεσία ή προτείνεται από το Σ.Α.Υ. της μελέτης ή της κατασκευής

2.7 Διαδικασίες επιθεωρήσεων

Ο ανάδοχος θα πρέπει να προγραμματίζει την τακτική επιθεώρηση των χώρων, του εξοπλισμού, των μεθόδων και των πρακτικών εργασίας σε εβδομαδιαία βάση, εκτός αν αλλιώς ορίζεται στη νομοθεσία ή το απαιτούν οι συνθήκες εκτέλεσης του έργου, ώστε να εξασφαλίζεται η έγκαιρη λήψη μέτρων για την επανόρθωση των επικίνδυνων καταστάσεων, που επισημαίνονται. Οι επιθεωρήσεις πρέπει να τεκμηριώνονται γραπτά.

2.8 Άλλες προβλέψεις

Εκ των προτέρων γνωστοποίηση της έναρξης των εργασιών στο έργο προς το αρμόδιο Κ.Ε.Π.Ε.Κ. του Σ.ΕΠ.Ε.

Κατάρτιση προγράμματος και υλοποίηση εκπαίδευσης των εργαζομένων σε θέματα Α.Υ.Ε.

Οδηγίες ασφαλούς εργασίας προς εφαρμογή από όλους τους εργαζόμενους στο εργοτάξιο.

Πρόβλεψη για σύγκληση μηνιαίων συσκέψεων για θέματα Α.Υ.Ε. με το συντονιστή Α.Υ.Ε. και τους υπεργολάβους, παρουσία του τεχνικού ασφαλείας και του γιατρού εργασίας.

2.9 Υποχρέωση αναδόχου για αναθεώρηση Σ.Α.Υ και Φ.Α.Υ.

Ο συντονιστής ασφάλειας και υγείας του έργου υποχρεούται να κάνει την αναθεώρηση του Σχεδίου και του Φακέλου Ασφάλειας και Υγείας της Μελέτης, να παρακολουθεί τις εργασίες όσον αφορά θέματα Α.Υ.Ε. και να συντάξει τον τελικό Φ.Α.Υ.

Το Σ.Α.Υ. αναπροσαρμόζεται σε συνάρτηση με την εξέλιξη των εργασιών, στο δε Φ.Α.Υ. εμπεριέχονται οι ενδεχόμενες τροποποιήσεις που έχουν επέλθει. Συνεπώς ο Φ.Α.Υ. συμπληρώνεται σταδιακά και παραδίδεται με την ολοκλήρωση του έργου στον ΚτΕ ενημερωμένος έτσι ώστε να περιέχει τα πραγματικά στοιχεία του έργου, έτσι όπως αυτό κατασκευάστηκε. Σε περίπτωση που δεν έχει παραδοθεί από την Υπηρεσία Σ.Α.Υ. και Φ.Α.Υ. στον ανάδοχο μαζί με την τεχνική μελέτη, αυτός υποχρεούται στη σύνταξη τους αδαπάνως για το Δημόσιο.

Το Σ.Α.Υ. πρέπει να περιέχει τα εξής:

2.9.1 Γενικά

- είδος έργου και χρήση αυτού
- σύντομη περιγραφή του έργου

- ακριβής διεύθυνση του έργου
- στοιχεία του κυρίου του έργου
- στοιχεία του υπόχρεου για εκπόνηση του Σ.Α.Υ.

2.9.2 Πληροφορίες για υπάρχοντα δίκτυα υπηρεσιών κοινής ωφέλειας

2.9.3 Στοιχεία για την προσπέλαση στο εργοτάξιο και την ασφαλή πρόσβαση στις θέσεις εργασίας

2.9.4 Ρύθμιση της κυκλοφορίας πεζών και οχημάτων εντός και πέριξ του εργοταξίου

2.9.5 Καθορισμός των χώρων αποθήκευσης υλικών και τρόπου αποκομιδής αχρήστων

2.9.6 Συνθήκες αποκομιδής επικινδύνων υλικών

2.9.7 Διευθέτηση χώρων υγιεινής, εστίασης και Α' βοηθειών

2.9.8 Μελέτες κατασκευής, ικριωμάτων που δεν περιγράφονται στις ισχύουσες διατάξεις π.χ. ειδικοί τύποι ικριωμάτων, αντιστηρίξεις μεγάλων ορυγμάτων ή επιχωμάτων κλπ και διατάξεις για πρόσδεση κατά την εργασία σε ύψος

2.9.9 Την καταγραφή σε πίνακα των κινδύνων, των πηγών κινδύνων και της εκτίμησης επικινδυνότητας κάθε φάσης και υποφάσης του έργου με κλιμάκωση της εκτίμησης επικινδυνότητας π.χ.

X= χαμηλή εκτίμηση κινδύνου

M= μέτρια εκτίμηση κινδύνου

Y= υψηλή εκτίμηση κινδύνου

Σε περίπτωση ταυτόχρονης εκτέλεσης φάσεων εργασιών θα πρέπει να λαμβάνονται υπ' όψη οι επιπλέον απορρέοντες κίνδυνοι.

2.9.10 Εναλλακτικές μέθοδοι εργασίας για κινδύνους που δεν μπορούν να αποφευχθούν

2.9.11 Για τον εναπομένοντα εργασιακό κίνδυνο θα πρέπει να αναφέρονται συγκεκριμένα μέτρα για την πρόληψή του, καθώς και ειδικά μέτρα για εργασίες που ενέχουν ειδικούς κινδύνους (Παράρτημα ΙΙ του άρθρου 12 του Π.Δ. 305/96)

Το Φ.Α.Υ. πρέπει να περιέχει τα εξής:

2.9.A Γενικά:

- είδος έργου και χρήση αυτού
- διεύθυνση του έργου
- στοιχεία του κυρίου του έργου
- στοιχεία του συντονιστή ασφάλειας και υγείας που θα συντάξει το Φ.Α.Υ.

2.9.B Στοιχεία από το μητρώο του έργου

2.9.Γ Οδηγίες και χρήσιμα στοιχεία σε θέματα ασφάλειας και υγείας, τα οποία θα πρέπει να λαμβάνονται υπόψη κατά τις ενδεχόμενες μεταγενέστερες εργασίες καθ' όλη τη διάρκεια της ζωής του έργου, π.χ. εργασίες συντήρησης, μετατροπής, καθαρισμού κ.λπ.

Ενδεικτικά οι οδηγίες και τα στοιχεία αυτά αναφέρονται στον ασφαλή τρόπο εκτέλεσης των διαφόρων εργασιών, στην αποφυγή κινδύνων από τα διάφορα δίκτυα (ύδρευσης, ηλεκτροδότησης, αερίων, ατμού κ.λπ.), στην πυρασφάλεια κ.λπ.

29.5 Κατά την εκτέλεση του έργου, το Σ.Α.Υ. και ο Φ.Α.Υ. τηρούνται στο εργοτάξιο με ευθύνη του αναδόχου και είναι στη διάθεση των ελεγκτικών αρχών. Η Διευθύνουσα Υπηρεσία υποχρεώνεται να παρακολουθεί την ύπαρξη και εφαρμογή των Σ.Α.Υ. – Φ.Α.Υ. Μετά την αποπεράτωση του έργου, ο Φ.Α.Υ. συνοδεύει το έργο καθ' όλη τη διάρκεια της ζωής του και φυλάσσεται με ευθύνη του ΚτΕ.

29.6 Δαπάνη σύνταξης Σ.Α.Υ & Φ.Α.Υ.: όλες οι δαπάνες, που συνεπάγονται τα παραπάνω, αφορούν στην οργάνωση του εργοταξίου και απαιτούνται από το νόμο, βαρύνουν τον ανάδοχο και θα πρέπει να έχουν συνυπολογιστεί από αυτόν κατά τη διαμόρφωση της προσφοράς του.

29.7 Σύμφωνα με την εγκύκλιο 27, αριθ. Πρωτ. ΔΙΠΑΔ/οικ./369/15-10-2012, του Υπουργείου Ανάπτυξης, Ανταγωνιστικότητας, Υποδομών, Μεταφορών & Δικτύων στην Ειδική Συγγραφή Υποχρεώσεων Δημοσίου Έργου θα πρέπει να ενσωματώνεται το ακόλουθο άρθρο:

Ο ανάδοχος έχει την υποχρέωση για την τήρηση των διατάξεων της εργατικής νομοθεσίας, των διατάξεων και κανονισμών για την πρόληψη ατυχημάτων στο προσωπικό του, ή στο προσωπικό του φορέα του έργου, ή σε οποιονδήποτε τρίτο, ώστε να εξαλείφονται ή να ελαχιστοποιούνται οι κίνδυνοι ατυχημάτων ή επαγγελματικών ασθενειών κατά την φάση κατασκευής του έργου: ΠΔ 305/96 (αρ. 7-9), Ν.4412/2016 (αρ. 138 παρ.7), Ν. 3850/10 (αρ. 42).

Στα πλαίσια της ευθύνης του, ο ανάδοχος υποχρεούται:

α. Να εκπονεί κάθε σχετική μελέτη (στατική ικριωμάτων, μελέτη προσωρινής σήμανσης έργων κλπ.) και να λαμβάνει όλα τα σχετικά μέτρα Ν. 4412/2016 (αρθ. 138 παρ.7).

β. Να λαμβάνει μέτρα προστασίας σύμφωνα με την ισχύουσα νομοθεσία στο Σχέδιο Ασφάλειας και Υγείας (Σ.Α.Υ.), όπως αυτό ρυθμίζεται με τις αποφάσεις του (τ.) ΥΠΕΧΩΔΕ: ΔΙΠΑΔ/οικ.177/2-3-01, ΔΕΕΠΠ/85/14-5-01 και ΔΙΠΑΔ/οικ889/27- 11-02, στο χρονοδιάγραμμα των εργασιών, καθώς και τις ενδεχόμενες τροποποιήσεις ή άλλες αναγκαίες αναπροσαρμογές των μελετών κατά τη φάση της μελέτης και της κατασκευής του έργου: Ν.4412/2016 (αρ. 138 παρ.7).

γ. Να επιβλέπει ανελλιπώς την ορθή εφαρμογή των μέτρων ασφάλειας και υγείας των εργαζομένων, να τους ενημερώνει / εκπαιδεύει για την αναγκαιότητα της τήρησης των μέτρων αυτών κατά την εργασία, να ζητά τη γνώμη τους και να διευκολύνει τη συμμετοχή τους σε ζητήματα ασφάλειας και υγείας : ΠΔ 1073/81 (αρ. 111), ΠΔ 305/96 (αρ.10,11), Ν.3850/10 (αρ. 42-49).

Για την σωστή εφαρμογή της παρ. γ' στους αλλοδαπούς εργαζόμενους, είναι αυτονόητο ότι η γνώση από αυτούς της ελληνικής γλώσσας κρίνεται απαραίτητη ώστε να μπορούν να κατανοούν την αναγκαιότητα και τον τρόπο εφαρμογής των μέτρων ασφάλειας και υγείας (εκτός ειδικών περιπτώσεων όπου τμήμα ή όλο το έργο έχει αναλάβει να κατασκευάσει ξένη εξειδικευμένη εταιρεία).

Σύμφωνα με τα προαναφερόμενα της παρ. 2, ο ανάδοχος υποχρεούται να τηρεί τα ακόλουθα:

Εκ των προτέρων γνωστοποίηση - Σχέδιο Ασφάλειας Υγείας (ΣΑΥ) - Φάκελος Ασφάλειας Υγείας (ΦΑΥ) και συγκεκριμένα:

α. Να διαβιβάσει στην αρμόδια επιθεώρηση εργασίας πριν από την έναρξη των εργασιών, την εκ των προτέρων γνωστοποίηση, προκειμένου για εργοτάξιο με προβλεπόμενη διάρκεια εργασιών που θα υπερβαίνει τις 30 εργάσιμες ημέρες και στο οποίο θα ασχολούνται ταυτόχρονα περισσότεροι από 20 εργαζόμενοι ή ο προβλεπόμενος όγκος εργασίας θα υπερβαίνει τα 500 ημερομίσθια: ΠΔ 305/96 (αρ 3 παρ. 12 και 13). Η γνωστοποίηση καταρτίζεται σύμφωνα με το παράρτημα ΙΙΙ του άρθρου 12 του ΠΔ 305/96.

β. Να ακολουθήσει τις υποδείξεις / προβλέψεις των Σ.Α.Υ.-Φ.Α.Υ. τα οποία αποτελούν τμήμα της τεχνικής μελέτης του έργου (οριστικής ή εφαρμογής) σύμφωνα με το Π.Δ. 305/96 (αρ.3 παρ.8) και την ΥΑ ΔΕΕΠΠ/οικ/85/2001 του (τ.) ΥΠΕΧΩΔΕ η οποία ενσωματώθηκε στο Ν. 4412/2016 (αρ. 138 παρ.7).

γ. Να αναπτύξει, να προσαρμόσει και να συμπληρώσει τα Σ.Α.Υ.-Φ.Α.Υ. της μελέτης (τυχόν παραλήψεις που θα διαπιστώσει ο ίδιος ή που θα του ζητηθούν από την Υπηρεσία), σύμφωνα με την μεθοδολογία που θα εφαρμόσει στο έργο ανάλογα με την κατασκευαστική του δυσκολία, τις ιδιαιτερότητές του, κλπ (μέθοδος κατασκευής, ταυτόχρονη εκτέλεση φάσεων εργασιών, πολιτική ασφάλειας, οργάνωση, εξοπλισμός, κ.λπ.).

δ. Να αναπροσαρμόσει τα Σ.Α.Υ.-Φ.Α.Υ. ώστε να περιληφθούν σε αυτά εργασίες που θα προκύψουν λόγω τροποποίησης της εγκεκριμένης μελέτης και για τις οποίες θα απαιτηθούν τα προβλεπόμενα από την ισχύουσα νομοθεσία, μέτρα ασφάλειας και υγείας: ΠΔ 305/96 (αρ. 3 παρ.9) και ΥΑ ΔΙΠΑΔ/οικ/889/2002 (παρ.2.9) του (τ.) ΥΠΕΧΩΔΕ η οποία ενσωματώθηκε στο Ν. 4412/2016 (αρ. 138 παρ.7).

ε. Να τηρήσει τα Σ.Α.Υ.-Φ.Α.Υ. στο εργοτάξιο, κατά την εκτέλεση του έργου : ΠΔ 305/96 (αρ. 3 παρ.10) και ΥΑ ΔΙΠΑΔ/οικ/889/2002 (παρ.2.9Δ) του (τ.)ΥΠΕΧΩΔΕ και να τα έχει στη διάθεση των ελεγκτικών αρχών.

στ. Συμπληρωματικές αναφορές στο Σ.Α.Υ. και στο Φ.Α.Υ.

Το Σ.Α.Υ. αποσκοπεί στην πρόληψη και στον περιορισμό των κινδύνων για τους εργαζόμενους και για τα άλλα εμπλεκόμενα μέρη που παρευρίσκονται στο εργοτάξιο κατά τη διάρκεια κατασκευής του έργου.

Αντίστοιχα ο Φ.Α.Υ. αποσκοπεί στην πρόληψη και στον περιορισμό των κινδύνων για όσους μελλοντικά ασχοληθούν με τη συντήρηση ή την επισκευή του έργου.

Το περιεχόμενο του Σ.Α.Υ. και του Φ.Α.Υ. αναφέρεται στο ΠΔ 305/96 (αρ.3 παρ.5- 7) και στις ΥΑ : ΔΙΠΑΔ/οικ/177/2001 (αρ.3) και ΔΙΠΑΔ/οικ/889/2002 (παρ.2.9) του (τ.) ΥΠΕΧΩΔΕ οι οποίες ενσωματώθηκαν στο Ν. 4412/2016 (αρ. 138).

Η υποχρέωση εκπόνησης Σ.Α.Υ. προβλέπεται σύμφωνα με το ΠΔ 305/96 (αρ. 3 παρ.4), όταν:

α. Απαιτείται Συντονιστής στη φάση της μελέτης, δηλ. όταν θα απασχοληθούν περισσότερα του ενός συνεργεία στην κατασκευή.

β. Οι εργασίες που πρόκειται να εκτελεστούν ενέχουν ιδιαίτερους κινδύνους: Π.Δ.305/96 (αρθ.12 παράρτημα ΙΙ).

γ. Απαιτείται εκ των προτέρων γνωστοποίηση στην αρμόδια επιθεώρηση εργασίας.

δ. Για την έναρξη των οικοδομικών εργασιών, επιβάλλεται με ευθύνη του κυρίου ή του έχοντος νόμιμο δικαίωμα: θεώρηση του σχεδίου και του φακέλου ασφάλειας και υγείας του έργου από την αρμόδια Επιθεώρηση Εργασίας σύμφωνα με το άρθρο 7 παρ.1 εδάφιο α' του Ν 4030/2011 (ΦΕΚ 249/Α/25-11- 2011) και την αρ. πρωτ. 10201/27-3-2012 εγκύκλιο του Ειδ. Γραμματέα του Σ.ΕΠ.Ε.

Ο Φ.Α.Υ. καθιερώνεται ως απαραίτητο στοιχείο για την προσωρινή και την οριστική παραλαβή κάθε Δημόσιου Έργου: ΥΑ ΔΕΕΠΠ/οικ. 433/2000 του (τ.) ΥΠΕΧΩΔΕ, η οποία ενσωματώθηκε στο Ν. 4412/2016 αρ. (170 και 171).

Μετά την αποπεράτωση του έργου, ο Φ.Α.Υ. φυλάσσεται με ευθύνη του Κυρίου του Έργου και το συνοδεύει καθ' όλη τη διάρκεια της ζωής του: ΠΔ 305/96 (αρ. 3 παρ.11) και ΥΑ ΔΙΠΑΔ/οικ/889/2002 (παρ.2.9Δ) του (τ.) ΥΠΕΧΩΔΕ.

Διευκρινίσεις σχετικά με την εκπόνηση του Σ.Α.Υ. και την κατάρτιση του Φ.Α.Υ. περιλαμβάνονται στην ΕΓΚΥΚΛΙΟ 6 με αρ. πρωτ. ΔΙΠΑΔ/οικ/215/31-3-2008 του (τ.) ΥΠΕΧΩΔΕ.

Ανάθεση καθηκόντων σε τεχνικό ασφαλείας, γιατρό εργασίας - τήρηση στοιχείων ασφαλείας και υγείας

Ο ανάδοχος υποχρεούται:

α. Να αναθέσει καθήκοντα τεχνικού ασφαλείας αν στο έργο απασχολήσει λιγότερους από 50 εργαζόμενους σύμφωνα με το Ν. 3850/10 (αρ.8 παρ.1 και αρ.12 παρ.4).

β. Να αναθέσει καθήκοντα τεχνικού ασφαλείας και ιατρού εργασίας, αν απασχολήσει στο έργο 50 και άνω εργαζόμενους, σύμφωνα με το Ν.3850/10 (αρ.8 παρ.2 και αρ. 4 έως 25).

γ. Τα παραπάνω καθήκοντα μπορεί να ανατεθούν σε εργαζόμενους στην επιχείρηση ή σε άτομα εκτός της επιχείρησης ή να συναφθεί σύμβαση με τις Εξωτερικές Υπηρεσίες Προστασίας και Πρόληψης ή να συνδυαστούν αυτές οι δυνατότητες.

Η ανάθεση καθηκόντων σε άτομα εντός της επιχείρησης γίνεται εγγράφως από τον ανάδοχο και αντίγραφο της κοινοποιείται στην τοπική Επιθεώρηση Εργασίας, συνοδεύεται δε απαραίτητα από αντίστοιχη δήλωση αποδοχής: Ν.3850/10 (αρ.9).

δ. Στα πλαίσια των υποχρεώσεων του αναδόχου καθώς και του τεχνικού ασφαλείας και ιατρού εργασίας, εντάσσεται και η υποχρεωτική τήρηση στο εργοτάξιο, των ακόλουθων στοιχείων:

Γραπτή εκτίμηση προς τον ανάδοχο, από τους τεχνικό ασφαλείας και ιατρό εργασίας, των υφισταμένων κατά την εργασία κινδύνων για την ασφάλεια και την υγεία, συμπεριλαμβανομένων εκείνων που αφορούν ομάδες εργαζομένων που εκτίθενται σε ιδιαίτερους κινδύνους Ν.3850/10 (αρ.43 παρ. 1 α και παρ.3-8).

Βιβλίο υποδείξεων τεχνικού ασφαλείας και γιατρού εργασίας στο οποίο θα αναγράφουν τις υποδείξεις τους ο Τεχνικός ασφαλείας και ο γιατρός εργασίας Ν.3850/10 (αρ.14 παρ.1 και αρ.17 παρ.1).

Ο ανάδοχος υποχρεούται να λαμβάνει ενυπόγραφα γνώση των υποδείξεων αυτών.

Το βιβλίο υποδείξεων τεχνικού ασφαλείας και γιατρού εργασίας σελιδομετρείται και θεωρείται από την αρμόδια επιθεώρηση εργασίας.

Αν ο ανάδοχος διαφωνεί με τις γραπτές υποδείξεις και συμβουλές του τεχνικού ή του ιατρού εργασίας (Ν 3850/10 αρ.20 παρ.4), οφείλει να αιτιολογεί τις απόψεις του και να τις κοινοποιεί και στην Επιτροπή Υγείας και Ασφάλειας (Ε.Υ.Α.Ε) ή στον εκπρόσωπο των εργαζομένων των οποίων η σύσταση και οι αρμοδιότητες προβλέπονται από τα άρθρα 4 και 5 του Ν.3850/10.

Σε περίπτωση διαφωνίας η διαφορά επιλύεται από τον επιθεωρητή εργασίας και μόνο.

Βιβλίο ατυχημάτων στο οποίο θα περιγράφεται η αιτία και η περιγραφή του ατυχήματος και να το θέτει στη διάθεση των αρμόδιων αρχών Ν.3850/10 (αρ.43 παρ.2β).

Τα μέτρα που λαμβάνονται για την αποτροπή επανάληψης παρόμοιων ατυχημάτων, καταχωρούνται στο βιβλίο υποδείξεων τεχνικού ασφαλείας.

Ο ανάδοχος οφείλει να αναγγέλλει στις αρμόδιες επιθεωρήσεις εργασίας, στις πλησιέστερες αστυνομικές αρχές και στις αρμόδιες υπηρεσίες του ασφαλιστικού οργανισμού στον οποίο υπάγεται ο εργαζόμενος όλα τα εργατικά ατυχήματα εντός 24 ωρών και εφόσον πρόκειται περί σοβαρού τραυματισμού ή θανάτου, να τηρεί αμετάβλητα όλα τα στοιχεία που δύναται να χρησιμεύσουν για εξακρίβωση των αιτιών του ατυχήματος Ν.3850/10 (αρ.43 παρ.2α).

Κατάλογο των εργατικών ατυχημάτων που είχαν ως συνέπεια για τον εργαζόμενο ανικανότητα εργασίας μεγαλύτερη των τριών εργάσιμων ημερών Ν.3850/10 (αρ.43 παρ.2γ).

Ιατρικό φάκελο κάθε εργαζομένου Ν.3850/10 (αρ.18, παρ.9)

Ημερολόγιο Μέτρων Ασφάλειας (Η.Μ.Α.)

Ο ανάδοχος υποχρεούται να τηρεί στο εργοτάξιο Ημερολόγιο Μέτρων Ασφάλειας (ΗΜΑ), όταν απαιτείται εκ των προτέρων γνωστοποίηση στην αρμόδια επιθεώρηση εργασίας, πριν την έναρξη των εργασιών στο εργοτάξιο σύμφωνα με το ΠΔ 305/96 (αρ.3 παρ.14) σε συνδυασμό με την Υ.Α 130646/1984 του (τ.) Υπουργείου Εργασίας.

Το Η.Μ.Α. θεωρείται, σύμφωνα με την παραπάνω Υ.Α, από τις κατά τόπους Δ/νσεις, Τμήματα ή Γραφεία Επιθεώρησης Εργασίας και συμπληρώνεται από τους επιβλέποντες μηχανικούς του αναδόχου και της Δ/νουσας Υπηρεσίας, από τους υπόχρεους για την διενέργεια των τακτικών ελέγχων ή δοκιμών για ό,τι αφορά τα αποτελέσματα των ελέγχων ή δοκιμών, από το αρμόδιο όργανο ελέγχου όπως ο επιθεωρητής εργασίας, κ.λπ.: ΠΔ 1073/81 (αρ.113), Ν.1396/83 (αρ. 8) και την Εγκύκλιο 27 του (τ.) ΥΠΕΧΩΔΕ με αρ. πρωτ. ΔΕΕΠΠ/208 /12-9-2003.

Συσχετισμός Σχεδίου Ασφάλειας Υγείας και Ημερολογίου Μέτρων Ασφάλειας

Για την πιστή εφαρμογή του Σ ΑΥ κατά την εξέλιξη του έργου, πρέπει αυτό να συσχετίζεται με το Η.Μ.Α.

Στα πλαίσια του συσχετισμού αυτού, να σημειώνεται στο Η.Μ.Α. κάθε αναθεώρηση και εμπλουτισμός του Σ.Α.Υ. και επίσης σε ειδική στήλη του, να γίνεται παραπομπή των αναγραφόμενων υποδείξεων / διαπιστώσεων στην αντίστοιχη σελίδα του Σ.Α.Υ.

Με τον τρόπο αυτό διευκολύνεται και επιτυγχάνεται ο στόχος της πρόληψης του ατυχήματος.

Απαιτούμενα μέτρα ασφάλειας και υγείας κατά την εκτέλεση όλων των εργασιών στο εργοτάξιο. Προετοιμασία εργοταξίου - Μέτρα Ατομικής Προστασίας (Μ.Α.Π.)

Ο ανάδοχος υποχρεούται να τηρεί στο εργοτάξιο, κατά την εκτέλεση όλων των εργασιών, τα παρακάτω μέτρα ασφάλειας και υγείας:

α. Την ευκρινή και εμφανή σήμανση και περιγραφή του περιβάλλοντα χώρου του εργοταξίου με ιδιαίτερη προσοχή στη σήμανση και περιγραφή των επικίνδυνων θέσεων: ΠΔ 105/95, ΠΔ 305/96 (αρ.12 παραρτ. IV μέρος Α, παρ. 18.1).

β. Τον εντοπισμό και τον έλεγχο προϋπαρχουσών της έναρξης λειτουργίας του εργοταξίου ηλεκτρικών εγκαταστάσεων και εκτροπή τυχόν υπαρχόντων εναερίων ηλεκτροφόρων αγωγών έξω από το εργοτάξιο, ώστε να παρέχεται προστασία στους εργαζόμενους από τον κίνδυνο ηλεκτροπληξίας: ΠΔ 1073/81 (αρ.75-79), ΠΔ 305/96 (αρ.12 παραρτ. IV μέρος Β, τμήμα ΙΙ, παρ.2).

γ. Τη σήμανση των εγκαταστάσεων με ειδικούς κινδύνους (αγωγοί ατμών θερμών, υγρών ή αερίων κ.λπ.) και τα απαιτούμενα μέτρα προστασίας των εργαζομένων από τους κινδύνους των εγκαταστάσεων αυτών: ΠΔ 1073/81 (αρ.92 - 95), ΠΔ 305/96 (αρ.12, παραρτ. IV μέρος Α, παρ.6).

δ. Τη λήψη μέτρων αντιμετώπισης εκτάκτων καταστάσεων όπως: κατάρτιση σχεδίου διαφυγής - διάσωσης και εξόδων κινδύνου, πυρασφάλεια, εκκένωση χώρων από τους εργαζόμενους, πρόληψη - αντιμετώπιση πυρκαγιών & επικίνδυνων εκρήξεων ή αναθυμιάσεων, ύπαρξη πυροσβεστήρων, κ.λπ.: ΠΔ 1073/81 (αρ. 92-96), ΠΔ 305/96 (αρ.12, παραρτ. IV μέρος Α, παρ.3, 4, 8-10), Ν.3850/10 (αρ.30, 32, 45).

ε. Την εξασφάλιση παροχής πρώτων βοηθειών, χώρων υγιεινής και υγειονομικού εξοπλισμού (ύπαρξη χώρων πρώτων βοηθειών, φαρμακείου, αποχωρητηρίων, νιπτήρων, κ.λπ.): ΠΔ 1073/81 (αρ.109,110), Ν.1430/84 (αρ.17,18), ΠΔ 305/96 (αρ.12 παραρτ. IV μέρος Α, παρ.13, 14).

στ. Την εξασφάλιση της δωρεάν χορήγησης Μ.Α.Π. στους εργαζόμενους όπως προστατευτικά κράνη, μπότες ασφαλείας, φωσφορίζοντα γιλέκα, ολόσωμες ζώνες ασφαλείας, γυαλιά, κ.λπ., εφόσον τους ενημερώσει εκ των προτέρων σχετικά με τους κινδύνους από τους οποίους τους προστατεύει ο εξοπλισμός αυτός και τους δώσει σαφείς οδηγίες για τη χρήση του: Π.Δ. 1073/81 (αρ.102-108), Ν.1430/84 (αρ.16-18), ΚΥΑ Β.4373/1205/93 και οι τροποπ. αυτής ΚΥΑ 8881/94 και Υ.Α. οικ.Β.5261/190/97, Π.Δ. 396/94, Π.Δ. 305/96 (αρ.9,παρ.γ).

Εργοταξιακή σήμανση - σηματοδότηση, συστήματα ασφαλείας, φόρτωση - εκφόρτωση - εναπόθεση υλικών, θόρυβος, φυσικοί, χημικοί παράγοντες κ.λπ.

Ο ανάδοχος υποχρεούται:

α. Να προβεί στην κατάλληλη σήμανση και σηματοδότηση, με σκοπό την ασφαλή διέλευση των πεζών και των οχημάτων από την περιοχή κατασκευής του έργου, σύμφωνα με:

Την Υ.Α αριθ. ΔΜΕΟ/Ο/613/16-2-2011 του τ. ΥΠΥΜΕΔΙ: «Οδηγίες Σήμανσης Εκτελούμενων Έργων» (ΟΜΟΕ-ΣΕΕΟ, τεύχος 7)

Τη ΚΥΑ αριθ.6952/14-2-2011 του τ. ΥΠΕΚΑ και τ. ΥΠΥΜΕΔΙ «Υποχρεώσεις και μέτρα για την ασφαλή διέλευση

των πεζών κατά την εκτέλεση εργασιών σε κοινόχρηστους χώρους πόλεων και οικισμών που προορίζονται για την κυκλοφορία πεζών»

Τις διατάξεις του Κώδικα Οδικής Κυκλοφορίας: Ν.2696/99 (αρ. 9 - 11 και αρ.52) και την τροπ. αυτού: Ν.3542/07 (αρ. 7-9 και αρ.46).

β. Να τηρεί τις απαιτήσεις ασφάλειας που αφορούν σε εργασίες εναπόθεσης υλικών στις οδούς, κατάληψης τμήματος οδού και πεζοδρομίου: Ν. 2696/99 (αρ. 47, 48) και η τροπ. αυτού: Ν. 3542/07 (αρ.43,44).

γ. Να συντηρεί και να ελέγχει τακτικά τη λειτουργία των συστημάτων ασφαλείας και να τηρεί τις απαιτήσεις ασφαλείας των ηλεκτρικών εγκαταστάσεων, των φορητών ηλεκτρικών συσκευών, των κινητών προβολέων, των καλωδίων τροφοδοσίας, των εγκαταστάσεων φωτισμού εργοταξίου, κ.λπ.: ΠΔ 1073/81 (αρ.75-84), ΠΔ 305/96 (αρ.8.δ και αρ.12, παραρτ.IV, μέρος Α, παρ.2), Ν.3850/10 (αρ. 31,35).

δ. Να προβεί στα απαραίτητα μέτρα ασφαλείας που αφορούν σε εργασίες φόρτωσης, εκφόρτωσης, αποθήκευσης, στοίβασης, ρίψης και μεταφοράς υλικών και άλλων στοιχείων: ΠΔ 216/78, ΠΔ 1073/81 (αρ.85-91), ΚΥΑ 8243/1113/91 (αρ.8), ΠΔ 305/96 [αρ. 8 (γ, ε, στ, ζ) και αρ.12 παραρτ. IV μέρος Α παρ.11 και. μέρος Β τμήμα ΙΙ παρ.4], Ν.2696/99 (αρ.32) και η τροπ. αυτού: Ν. 3542/07 (αρ.30).

ε. Να τηρεί μέτρα προστασίας των εργαζομένων που αφορούν: α) κραδασμούς: ΠΔ 176/05, β) θόρυβο: ΠΔ 85/91, ΠΔ 149/06, γ) προφυλάξεις της οσφυϊκής χώρας και της ράχης από χειρωνακτική διακίνηση φορτίων: ΠΔ 397/94, δ) προστασία από φυσικούς, χημικούς και βιολογικούς παράγοντες: Ν.3850/10 (άρ. 36-41, ΠΔ 82/10).

Μηχανήματα έργων Ι Εξοπλισμοί εργασίας - αποδεικτικά στοιχεία αυτών.

Οι εξοπλισμοί εργασίας χαρακτηρίζονται και κατατάσσονται ως μηχανήματα έργων ΠΔ 304/00 (αρ.2).

α. Ο ανάδοχος οφείλει να ελέγχει τη σωστή λειτουργία και τον χειρισμό των μηχανημάτων (χωματουργικών και διακίνησης υλικών), των ανυψωτικών μηχανημάτων, των οχημάτων, των εγκαταστάσεων, των μηχανών και του λοιπού εξοπλισμού εργασίας (ζώνες ασφαλείας με μηχανισμό ανόδου και καθόδου, κυλιόμενα ικριώματα, φορητές κλίμακες, κ.λπ.): ΠΔ 1073/81 (αρ.17, 45-74), Ν 1430/84 (αρ. 11-15), ΠΔ 31/90, ΠΔ 499/91, ΠΔ 395/94 και οι τροπ. αυτού: ΠΔ 89/99, ΠΔ 304/00 και ΠΔ 155/04, ΠΔ 105/95 (παραρτ. ΙΧ), ΠΔ 305/96 (αρ.12 παραρτ.IV μέρος Β τμήμα ΙΙ παρ.7 - 9), ΚΥΑ 15085/593/03, ΚΥΑ αρ.Δ13ε/4800/03, ΠΔ 57/10, Ν.3850/10 (αρ. 34, 35).

β. Τα μηχανήματα έργων σύμφωνα με το ΠΔ 305/96 (αρ.12 παραρτ.IV, μέρος Β', τμήμα ΙΙ, παρ.7.4 και 8.5) και το ΠΔ 304/00 (αρ.2), πρέπει να συνοδεύονται από τα εξής στοιχεία:

- Πινακίδες αριθμού κυκλοφορίας
- Άδεια κυκλοφορίας
- Αποδεικτικά στοιχεία ασφάλισης.

- Αποδεικτικά πληρωμής τελών κυκλοφορίας (χρήσης)
- Άδειες χειριστών μηχανημάτων σύμφωνα με το ΠΔ 305/96 (αρ.12, παραρτ. IV, μέρος Β', τμήμα II, παρ. 8.1.γ και 8.2) και το ΠΔ 89/99 (παραρτ. II, παρ.2.1).

Σημειώνεται ότι η άδεια χειριστού μηχανήματος συνοδεύει τον χειριστή.

Βεβαίωση ασφαλούς λειτουργίας του εξοπλισμού εργασίας (ορθή συναρμολόγηση - εγκατάσταση, καλή λειτουργία) και αρχείο συντήρησης αυτού στο οποίο θα καταχωρούνται τα αποτελέσματα των ελέγχων σύμφωνα με το ΠΔ 89/99 (αρ. 4α παρ.3 και 6).

Πιστοποιητικό επανελέγχου ανυψωτικού μηχανήματος, οδηγίες χρήσης, συντήρησης και αντίστοιχο βιβλίο συντήρησης και ελέγχων αυτού σύμφωνα με την ΚΥΑ 15085/593/03 (αρ.3 και αρ.4. παρ.7).

Νομοθετήματα που περιέχουν πρόσθετα απαιτούμενα μέτρα ασφάλειας και υγείας στο εργοτάξιο, τα οποία τηρούνται κατά περίπτωση, ανάλογα με το είδος των εργασιών του εκτελούμενου έργου.

Ο ανάδοχος υποχρεούται να τηρεί στο εργοτάξιο, πέρα από τα προαναφερόμενα, πρόσθετα απαιτούμενα μέτρα ασφάλειας και υγείας, κατά περίπτωση, ανάλογα με το είδος των εργασιών του εκτελούμενου έργου.

Τα εν λόγω απαιτούμενα μέτρα αναφέρονται στα παρακάτω νομοθετήματα:

Κατεδαφίσεις:

Ν. 495/76, ΠΔ 413/77, ΠΔ 1073/81 (αρ.18 -33, 104), ΚΥΑ 8243/1113/91 (αρ.7), ΥΑ 31245/93, Ν. 2168/93, ΠΔ 396/94 (αρ.9 παρ.4 παραρτ. III), Υ.Α. 3009/2/21- γ/94, Υ.Α. 2254/230/Φ.6.9/94 και οι τροπ. αυτής: ΥΑ Φ.6.9/13370/1560/95 και ΥΑ Φ.6.9/25068/1183/96, ΠΔ 305/96 (αρ. 12, παραρτ.IV μέρος Β τμήμα II, παρ.11), ΚΥΑ 3329/89 και η τροπ. αυτής: Υ.Α. Φ.28/18787/1032/00, ΠΔ 455/95 και η τροπ. αυτού ΠΔ 2/06, ΠΔ 212/06,ΥΑ 21017/84/09.

Εκσκαφές (θεμελίων, τάφρων, φρεάτων, κ.λπ.), Αντιστηρίξεις:

Ν. 495/76, ΠΔ 413/77, ΠΔ 1073/81 (αρ.2-17, 40-42), ΥΑ αρ. 3046/304/89 (αρ.8- ασφάλεια και αντοχή κτιρίων, παρ.4), ΚΥΑ 3329/89 και η τροπ. αυτής: ΥΑ Φ.28/18787/1032/00, Ν. 2168/93, ΠΔ 396/94 (αρ.9 παρ.4 παραρτ. III), ΥΑ 3009/2/21-γ/94, ΥΑ 2254/230/Φ.6.9/94 και οι τροπ. αυτής: ΥΑ Φ.6.9/13370/1560/95 και ΥΑ Φ.6.9/25068/1183/96, ΠΔ 455/95 και η τροπ. αυτού: ΠΔ 2/06, ΠΔ 305/96 (αρ. 12, παραρτ. IV μέρος Β τμήμα II παρ. 10).

Ικρίωματα και κλίμακες, Οδοί κυκλοφορίας - ζώνες κινδύνου, Εργασίες σε ύψος, Εργασίες σε στέγες:

ΠΔ 778/80, ΠΔ 1073/81 (αρ.34-44), Ν.1430/84 (αρ. 7-10), ΚΥΑ 16440/Φ.10.4/445/93, ΠΔ 396/94 (αρ.9 παρ.4 παραρτ. III), ΠΔ 155/04, ΠΔ 305/96 (αρ. 12, παραρτ. IV μέρος Α παρ.1, 10 και μέρος Β τμήμα II παρ.4-6,14).

Εργασίες συγκόλλησης, οξυγονοκοπής & λοιπές θερμές εργασίες:

ΠΔ 95/78, ΠΔ 1073/81 (αρ.96, 99, 104, 105), ΠΔ 70/90 (αρ.15), ΠΔ 396/94 (αρ.9 παρ.4 παραρτ. III), Πυροσβεστική Διάταξη 7 Απόφ.7568 Φ.700.1/96, ΚΥΑ αρ.οικ.16289/330/99.

Κατασκευή δομικών έργων (κτίρια, γέφυρες, τοίχοι αντιστήριξης, δεξαμενές, κ.λπ.):

ΠΔ 778/80, ΠΔ 1073/81 (αρ.26- 33, αρ.98), ΥΑ 3046/304/89, ΠΔ 396/94 (αρ.9 παρ.4 παραρτ. III), ΠΔ 305/96 (αρ.12 παραρτ. IV μέρος Β τμήμα II παρ. 12).

29.8 Ο ανάδοχος υποχρεούται δαπάνης του να τοποθετηθούν τα απαιτούμενα σήματα και πινακίδες σε όλες γενικά τις θέσεις που εκτελούνται εργασίες και να φροντίζει για τη συντήρησή τους.

29.9 Ο ανάδοχος ευθύνεται αποκλειστικά εξ ολοκλήρου ποινικά και αστικά για κάθε ατύχημα που θα οφείλεται στη μη λήψη των απαιτούμενων μέτρων ασφαλείας. Επίσης έχει αποκλειστικά και εξ ολοκλήρου τις ευθύνες του εργοδότη για το κατά την εκτέλεση του έργου απασχολούμενο εργατοτεχνικό κλπ. προσωπικό, στην περίπτωση που θα συμβεί ατύχημα σε αυτό.

29.10 Ο ανάδοχος υποχρεούται να ανακοινώσει αμέσως στη Διευθύνουσα Υπηρεσία όλες τις απευθυνόμενες ή κοινοποιούμενες σε αυτόν διαταγές και εντολές των διαφόρων Αρχών, σχετικά με μέτρα ελέγχου και ασφάλειας σε όλη τη διάρκεια κατασκευής του έργου.

29.11 Ο ανάδοχος υποχρεούται να ασφαλίσει όλο το προσωπικό του στο Ι.Κ.Α. και τα κατά κατηγορία εργαζόμενων Ταμεία Επικουρικής Ασφάλισης. Σε περίπτωση που ο οποιοσδήποτε εργαζόμενος δεν υπάγεται στις περί Ι.Κ.Α. διατάξεις ο ανάδοχος υποχρεούται να τον ασφαλίσει σε αναγνωρισμένη από το Κράτος ασφαλιστική εταιρία.

Άρθρο 30ο: Ειδικές δαπάνες που βαρύνουν τον ανάδοχο

Στα γενικά έξοδα και το γενικό όφελος του αναδόχου περιλαμβάνονται και οι τοπογραφικές εργασίες, που θα απαιτηθούν για την εφαρμογή της μελέτης, καθώς και οι πιθανές τροποποιήσεις της, σε συνεργασία πάντα με την αρμόδια Υπηρεσία του Δήμου Θεσσαλονίκης. Επίσης περιλαμβάνεται και η σύνταξη μελετών εργοταξιακής σημασίας, όπου αυτό απαιτείται, σύμφωνα με το ΦΕΚ 946 Β/9-7-2003.

Η μεταφορά, απόρριψη και αποθήκευση του αποξεσθέντος υλικού - όπου υπάρχει - θα γίνεται σύμφωνα με τις οδηγίες της Υπηρεσίας. Επισημαίνεται ότι έπειτα από απόφαση της επίβλεψης μέρος των προϊόντων απόξεσης, έως και ποσοστό περίπου 50%, θα μεταφερθούν και θα αποθεθούν στις εγκαταστάσεις του ΔΘ στην περιοχή της Ν. Ελβετίας.

Άρθρο 31ο: Δημοσιεύσεις – Φύλαξη του εργοταξίου, των υλικών και του έργου – Προστασία της βλάστησης

31.1 Απαγορεύεται αυστηρά στον ανάδοχο να κάνει, χωρίς προηγούμενη έγκριση της επιβλέπουσας το έργο Διεύθυνσης του Δήμου Θεσσαλονίκης, οποιαδήποτε ανακοίνωση που να έχει σχέση με το έργο.

31.2 Ο ανάδοχος είναι υποχρεωμένος να διαθέσει όσους φύλακες απαιτούνται για τη φύλαξη του εργοταξίου, των υλικών και του έργου μέχρι την προσωρινή παραλαβή του.

31.3 Ο ανάδοχος είναι υποχρεωμένος να μεριμνήσει για την τοποθέτηση κάδων απορριμμάτων σε κατάλληλες θέσεις και για τη διατήρηση των χώρων εργασίας καθαρών και απαλλαγμένων από άχρηστα υλικά, καθώς επίσης και για την αποθήκευση των προϊόντων καθαίρεσης σε ειδικά containers μέχρι την απομάκρυνσή τους, ώστε να μην παρεμποδίζονται η λειτουργία των καταστημάτων και η κίνηση των διερχομένων.

31.4 Ο ανάδοχος οφείλει να προφυλάσσει και να προστατεύει την υπάρχουσα βλάστηση, όπως δένδρα και θάμνους που βρίσκονται στην περιοχή του έργου, εφόσον η βλάστηση αυτή δεν παρεμποδίζει την εκτέλεση του έργου, κατά την κρίση του εργοδότη. Ο εργολήπτης θα είναι υπεύθυνος για κάθε αυθαίρετη κοπή ή βλάβη δένδρων και θάμνων η οποία θα προκληθεί από κακό χειρισμό των μηχανημάτων, εναπόθεση υλικών κ.λπ.

Άρθρο 32ο: Έκπτωση αναδόχου – Διακοπή εργασιών – Διάλυση της σύμβασης

32.1 Σύμφωνα με το άρθρο 160 του Ν. 4412/2016, εάν ο ανάδοχος δεν εκπληρώνει τις συμβατικές του υποχρεώσεις ή δε συμμορφώνεται με τις γραπτές εντολές της Υπηρεσίας μπορεί να κηρυχθεί έκπτωτος από την εργολαβία. Η τήρηση της διαδικασίας και οι συνέπειες για τον ανάδοχο καθορίζονται από τις υπόλοιπες παραγράφους του ίδιου άρθρου.

32.2 Η διαδικασία και οι συνέπειες της διακοπής εργασιών και διάλυσης της σύμβασης είτε από υπαιτιότητα αναδόχου είτε από υπαιτιότητα του φορέα κατασκευής διέπονται από τις διατάξεις του άρθρου 161 του Ν. 4412/2016.

Άρθρο 33ο: Ενστάσεις – Δικαστική επίλυση διαφορών

33.1 Κατά των πράξεων ή παραλείψεων της Διευθύνουσας Υπηρεσίας που προσβάλλουν έννομο συμφέρον του αναδόχου χωρεί ένσταση που κατατίθεται στη Διευθύνουσα Υπηρεσία. Οι διατάξεις που διέπουν τα θέματα της Διοικητικής επίλυσης συμβατικών διαφορών περιέχονται στο άρθρο 174 του Ν. 4412/2016.

33.2 Η δικαστική επίλυση διαφορών διέπεται από τις διατάξεις του άρθρου 175 του Ν. 4412/2016.

33.3 Η διαιτητική επίλυση διαφορών διέπεται από τις διατάξεις του άρθρου 176 του Ν. 4412/2016.

Άρθρο 34ο: Ασφαλίσεις για ατυχήματα – Ασφάλιση έργου

34.1 Κάθε έργο ασφαρίζεται ως προς τις υλικές ζημιές και απώλειες και τις αστικές ευθύνες για σωματικές βλάβες και απώλειες ή ζημιές περιουσίας τρίτων, όπως ορίζεται:

Ασφάλιση έργου έναντι οποιασδήποτε απώλειας, υλικής ζημιάς ή καταστροφής μερικής ή ολικής κατά τις περιόδους εκτέλεσης και συντήρησης του έργου.

Ασφάλιση αστικής ευθύνης για σωματική βλάβη ή θάνατο και για συνεπακόλουθες ψυχική οδύνη, ηθική βλάβη ή και ασθένεια τρίτων και για απώλεια ή ζημιά περιουσίας που ανήκει σε τρίτους κατά τις περιόδους εκτέλεσης και συντήρησης του έργου.

Ασφάλιση διασταυρούμενης αστικής ευθύνης των συντελεστών του έργου έναντι αλλήλων για υλικές ζημιές σε περιουσιακά στοιχεία και για σωματικές βλάβες σε περιόδους εκτέλεσης του έργου.

Ασφάλιση κατά παντός κινδύνου εργοταξιακών εγκαταστάσεων και μηχανικού εξοπλισμού που θα χρησιμοποιηθεί για την κατασκευή του έργου.

Ασφάλιση υφιστάμενης ακίνητης περιουσίας του κυρίου του έργου έναντι υλικών ζημιών κατά την περίοδο εκτέλεσης του έργου που οφείλονται στην κατασκευή του έργου.

Ασφάλιση της εργοδοτικής ευθύνης του αναδόχου έναντι του απασχολούμενου προσωπικού κατά τις περιόδους εκτέλεσης και συντήρησης του έργου.

34.2 Τα ελάχιστα όρια κάλυψης της αστικής ευθύνης έναντι τρίτων θα πρέπει να είναι σωματικές βλάβες ή θάνατος 200.000€ /άτομο, 1.000.000€ /περιστατικό (ομαδικό ατύχημα) και υλικές ζημιές (θετικές και αποθετικές) 300.000 € /περιστατικό. Το ανώτατο αθροιστικό όριο για όλη τη διάρκεια ισχύος της ασφάλισης θα είναι τουλάχιστον το ποσό των 1.200.000€. Τα ανωτέρω όρια μπορούν να αναπροσαρμόζονται με κοινή απόφαση του υπουργού ΠΕ.ΧΩ.Δ.Ε. και του υπουργού Ανάπτυξης.

34.3 Το Ασφαλιστήριο Συμβόλαιο θα υποβάλλεται από τον Ανάδοχο στον Κύριο του Έργου το αργότερο εντός τριάντα (30) ημερών από την υπογραφή της σύμβασης του έργου μαζί με την απόδειξη πληρωμής της πρώτης δόσης των ασφαλίσεων.

Άρθρο 35ο: Ειδικοί όροι εκτέλεσης του έργου

35.1 Δε θα πραγματοποιούνται οχλούσες εργασίες κατά τις ώρες κοινής ησυχίας.

35.2 Κατά τις εργασίες καθαιρέσεων θα πρέπει να λαμβάνονται όλα τα απαραίτητα μέτρα για την αποφυγή διαρροής σκόνης σε άλλους πλην του εργοταξίου χώρους.

35.3 Κατά τις εργασίες απόρριψης υλικών και φορτοεκφορτώσεων ο εργολάβος οφείλει να εξασφαλίζει την απρόσκοπτη κίνηση πεζών και τροχοφόρων και να την ρυθμίζει με υπαλλήλους του και κατάλληλες πινακίδες.

35.4 Απαγορεύεται η ρίψη υλικών από ψηλά, εκτός εάν υπάρχει επιτηρητής που θα φροντίζει να φράσσεται ο επικίνδυνος χώρος, να προσέχει μην πλησιάσει κανείς και να κανονίζει πότε θα αρχίσει ή ρίψη, άρθρο 90, του Π.Δ. 1073/81.

35.5 Τα υλικά αποξηλώσεων θα απομακρύνονται από τον χώρο του έργου, με ευθύνη και δαπάνες του αναδόχου, χωρίς καμία πρόσθετη αποζημίωσή του. Τα υλικά αποξήλωσης που κριθούν - από τον επιβλέποντα - επαναχρησιμοποιήσιμα θα παραδίδονται στο Δήμο Θεσσαλονίκης.

35.6 Επιτρέπεται η εκτέλεση εργασίας υπερωριακής ή κατά τις αργίες ή νυχτερινής σύμφωνα με αυτά που ορίζει ο Νόμος. Σε περίπτωση εκτέλεσης τέτοιας εργασίας ο ανάδοχος δεν δικαιούται να ζητήσει πρόσθετη αμοιβή. Κατά την εκτέλεση μιας τέτοιας εργασίας ο ανάδοχος έχει υποχρέωση να τηρεί όλους του Νόμους και Κανονισμούς που αναφέρονται στην εκτέλεση της παραπάνω εργασίας. Ο ανάδοχος είναι υποχρεωμένος να ειδοποιεί έγγραφα πριν από είκοσι τέσσερις (24) ώρες τουλάχιστον τον επιβλέποντα μηχανικό για την πρόθεσή του να δουλέψει υπερωριακά ή σε ημέρες αργίας.

35.7 Αμέσως μετά την έναρξη των εργασιών και σε όλη τη διάρκεια εκτέλεσής τους, ο ανάδοχος έχει υποχρέωση να επισημάνει το εργοτάξιο και να τοποθετήσει ιδιαίτερη σήμανση ακόμη και φωτεινή και προστατευτικό περίφραγμα στα επικίνδυνα σημεία του έργου.

35.8 Οι εργασίες εκσκαφών σε θέσεις που υπάρχουν εγκαταστάσεις εναέριων ή υπογείων δικτύων (φυσικό αέριο) γενικά, πρέπει να εκτελούνται με τη μεγαλύτερη προσοχή για να αποφευχθούν ζημιές ή ατυχήματα, για τα οποία ο ανάδοχος θα είναι αποκλειστικά υπεύθυνος. Για το σκοπό αυτό ο ανάδοχος πρέπει να μεριμνήσει με δαπάνες του και ερχόμενος σε επαφή με τις αρμόδιες Υπηρεσίες και Οργανισμούς να εφοδιαστεί με τα απαραίτητα διαγράμματα και τα σχετικά στοιχεία για να προχωρήσει, παρόντων και αρμοδίων υπηρεσιακών παραγόντων, σε δοκιμαστική εκσκαφή για την επισήμανση των αγωγών των δικτύων και σε συνέχεια στην αποκάλυψή τους, όπου απαιτείται αναδιάταξή τους.

Ο Ανάδοχος υποχρεούται να συμμορφωθεί με τις οδηγίες της Υπηρεσίας για την τοποθέτηση των πινακίδων.

35.9 Ο Ανάδοχος υποχρεούται να συμμορφωθεί με τις οδηγίες της Υπηρεσίας για την πιθανή τοποθέτηση πινακίδας του έργου οι δε δαπάνες για την κατασκευή και τοποθέτηση της πινακίδας θεωρούνται ανηγμένες στο Τιμολόγιο της μελέτης.

35.10 Για κάθε διακοπή της κυκλοφορίας πεζών και οχημάτων, η οποία είναι απαραίτητη για την εκτέλεση του έργου, ο ανάδοχος πρέπει προηγουμένα να συνεννοείται με τα αρμόδια τμήματα της Αστυνομίας (Τροχαίας κίνησης) καθώς και τις αρμόδιες υπηρεσίες του Δήμου Θεσσαλονίκης. Ο ανάδοχος είναι υποχρεωμένος σύμφωνα με τον ΚΟΚ, Ν.2696/1999 (ΦΕΚ 57Α/ 23-03-1999) και ειδικότερα το άρθρο 48 αυτού, όπως αντικαταστάθηκε με το

Ν. 4313/2014 (ΦΕΚ 261Α/17-12-2014), αλλά και την Απόφαση Έγκρισης Προδιαγραφών και Οδηγιών Σήμανσης Εκτελούμενων Έργων ΔΜΕΟ/Ο/613/2011 (ΦΕΚ 905Β/20-05-2011) να συντάξει τη μελέτη περιοριστικών μέτρων και εργοταξιακής σήμανσης, σύμφωνα με τις προδιαγραφές, την οποία θα υποβάλει στη Δ/νουςα Υπηρεσία προς έλεγχο. Στη συνέχεια η Δ/νουςα Υπηρεσία θα μεριμνήσει για την έκδοση Απόφασης Δημοτικού Συμβουλίου εφόσον απαιτείται, για τις οδούς εκτός ΒΟΔ.

Ακολούθως ο ανάδοχος θα μεριμνήσει με ενέργειες του για την υποβολή των μελετών αρμοδίως και τη λήψη των απαραίτητων αδειών και εγκρίσεων από τις αρμόδιες αρχές (Διεύθυνση Περιβάλλοντος και Χωροταξίας της Αποκεντρωμένης Διοίκησης, Δ/νση Τροχαίας), όπως προβλέπεται στο άρθ. 52 του ΚΟΚ, όπως ισχύει, και θα ολοκληρώσει όλες τις προαναφερόμενες διαδικασίες πριν την εγκατάσταση του εργοταξίου και αφού καταθέσει τις εγκρίσεις που θα λάβει στο πρωτόκολλο της Δ/νουςας Υπηρεσίας.

Αν το έργο αναπτύσσεται σε φάσεις σε διάφορες περιοχές σύμφωνα με το εγκεκριμένο χρονοδιάγραμμα, η διαδικασία αδειοδότησης θα επαναλαμβάνεται ή θα γίνει για όλο το έργο συνολικά από την αρχή, κατόπιν συνεννόησης με την επίβλεψη.

35.11 Η έκδοση και εξασφάλιση όλων των απαιτούμενων αδειοδοτήσεων ανήκει στις υποχρεώσεις του αναδόχου.

35.12_Απαίτηση του Κυρίου του Έργου είναι καθ' όλη τη διάρκεια κατασκευής του έργου να υπάρχει απρόσκοπτη ασφαλής διέλευση των πεζών κατά μήκος του οδικού άξονα, σε ένα διάδρομο ικανού πλάτους, σύμφωνα με τις οδηγίες της επίβλεψης. Ο ανάδοχος οφείλει να μεριμνήσει για την εξεύρεση κατάλληλου χώρου αποθήκευσης υλικών, μηχανημάτων, γραφείων, αποδυτηρίων, wc, πλησίον του έργου εφόσον απαιτείται, ακόμη και αν χρειαστεί να προβεί σε μίσθωση ιδιωτικού χώρου (οικοπέδου). Κατά τη σύνταξη της προσφοράς του ο Ανάδοχος θα πρέπει να λάβει υπόψη αυτή την απαίτηση και να έχει συνυπολογίσει το πρόσθετο οικονομικό κόστος που προκύπτει από αυτήν, καθώς και τον τρόπο οργάνωσης των εργασιών στο υποβαλλόμενο από τον ίδιο Χρονοδιάγραμμα, το οποίο θα εγκριθεί από την Υπηρεσία.

35.13 Σύμφωνα και με το άρθρο 9 της παρούσας ΕΣΥ, όπου παρουσιάζονται οι ενδεικτικές τμηματικές προθεσμίες περαίωσης των εργασιών, είναι απαίτηση του Κυρίου του Έργου η τμηματική εκτέλεση και ολοκλήρωση των εργασιών ανά περιοχή, σύμφωνα με το χωρισμό που προβλέπει η σχετική μελέτη, ώστε να αποδίδεται σταδιακά προς χρήση η περιοχή του έργου και να προκαλείται η ελάχιστη όχληση. Ο Ανάδοχος υποχρεούται προ της έναρξης των εργασιών να καταθέσει πρόγραμμα εργασιών και τμηματικού αποκλεισμού των οδών προς έγκριση στην Διευθύνουςα Υπηρεσία. Επίσης, ο Ανάδοχος υποχρεούται να λάβει όλα τα απαραίτητα μέτρα ασφάλειας για την κίνηση των πεζών στο χώρο εκτέλεσης των εργασιών και να έχει εξασφαλίσει τις απαραίτητες διόδους διέλευσης και πρόσβασης σε όλα τα καταστήματα, κατοικίες και επαγγελματικούς χώρους.

Άρθρο 36ο: Διάφορα θέματα

36.1 Η υπό του αναδόχου υποβολή προσφοράς και υπογραφή της Σύμβασης Εργολαβίας υπέχει την έννοια της ρητής και ανεπιφύλακτης δήλωσης ότι παραιτείται κάθε δικαιώματος του από το Άρθρο 388 του Αστικού Κώδικα για μερική ή ολική λύση της Σύμβασης ή τροποποίηση των υποχρεώσεων, που ανέλαβε με αυτήν, σε περίπτωση έκτακτης ή απρόβλεπτης μεταβολής των περιστατικών στα οποία στηρίχθηκε, ακόμα και εάν από την μεταβολή αυτή, ή εκτέλεση του έργου έγινε τυχόν επαχθής για τον ανάδοχο.

36.2 Όλα τα Συμβατικά Στοιχεία αποτελούν ιδιοκτησία του εργοδότη και για το λόγο αυτό δεν επιτρέπεται η χρησιμοποίησή τους από οποιονδήποτε λάβει μέρος στο διαγωνισμό ή από τον ανάδοχο σε οποιοδήποτε άλλο έργο.

Άρθρο 37ο: Αντικείμενο της Σύμβασης

Αντικείμενο της εργολαβίας είναι η «**ενίσχυση ηλεκτροφωτισμού υπαίθριων αθλητικών εγκαταστάσεων**» που περιλαμβάνει την αντικατάσταση των παλαιών φωτιστικών σωμάτων και προβολέων, με προβολείς τεχνολογίας LED (ασύμμετρης δέσμης) στις θέσεις που επισημαίνονται στα σχέδια, οι οποίες καλύπτουν τις απαιτήσεις φωτισμού των γηπέδων σύμφωνα με την φωτοτεχνική μελέτη για κάθε γήπεδο.

Οι αθλητικοί χώροι που περιλαμβάνονται στο έργο και ο τρόπος εκτέλεσης της εργολαβίας αναφέρονται αναλυτικότερα στην Τεχνική Περιγραφή.

Θεσσαλονίκη / /2019

Η ΣΥΝΤΑΞΑΣΑ

ΕΛΕΓΧΟΣ

ΘΕΩΡΗΘΗΚΕ

Ο ΠΡΟΪΣΤΑΜΕΝΟΣ ΤΟΥ
ΤΜΗΜΑΤΟΣ ΗΛΕΚΤΡΟΦΩΤΙΣΜΟΥ &
ΦΩΤΕΙΝΗΣ ΣΗΜΑΤΟΔΟΤΗΣΗΣ

Ο ΑΝ. ΠΡΟΪΣΤΑΜΕΝΟΣ ΔΙΕΥΘΥΝΣΗΣ
ΒΙΩΣΙΜΗΣ ΚΙΝΗΤΙΚΟΤΗΤΑΣ & ΔΙΚΤΥΩΝ

Σουσίανα Αναστασιάδου

Δημήτρης Κατιρτζόγλου

Νικόλαος Μεσημέρης

ΕΛΛΗΝΙΚΗ ΔΗΜΟΚΡΑΤΙΑ
ΔΗΜΟΣ ΘΕΣΣΑΛΟΝΙΚΗΣ
Δ/ΝΣΗ ΒΙΩΣΙΜΗΣ ΚΙΝΗΤΙΚΟΤΗΤΑΣ ΚΑΙ ΔΙΚΤΥΩΝ
ΤΜΗΜΑ. ΗΛΕΚΤΡΟΦΩΤΙΣΜΟΥ
ΚΑΙ ΦΩΤΕΙΝΗΣ ΣΗΜΑΤΟΔΟΤΗΣΗΣ

ΕΡΓΟ: ΕΝΙΣΧΥΣΗ ΗΛΕΚΤΡΟΦΩΤΙΣΜΟΥ
ΥΠΑΙΘΡΙΩΝ ΑΘΛΗΤΙΚΩΝ
ΕΓΚΑΤΑΣΤΑΣΕΩΝ

Αρ. Μελέτης: 1/2019
ΠΡΟΫΠΟΛΟΓΙΣΜΟΣ: 620.268,00€
ΚΑ: 20/ 7325.38.01
ΧΡΗΜΑΤΟΔΟΤΗΣΗ: ΑΝΤΑΠΟΔΟΤΙΚΑ
CPV: 45315100-9, 45316100-6
ΕΚΤΕΛΕΣΗ : ΕΡΓΟΛΑΒΙΑ

ΤΕΧΝΙΚΗ ΠΕΡΙΓΡΑΦΗ ΕΡΓΟΥ

Η παρούσα τεχνική περιγραφή αφορά τη μελέτη για το έργο με τίτλο «**Ενίσχυση ηλεκτροφωτισμού υπαίθριων αθλητικών εγκαταστάσεων**» και συνοδεύεται από τα ηλεκτρολογικά σχέδια των γηπέδων.

Με το έργο προβλέπεται η αντικατάσταση των παλαιών φωτιστικών σωμάτων και προβολέων, με προβολείς τεχνολογίας LED (ασύμμετρης δέσμης) στις θέσεις που επισημαίνονται στα σχέδια, οι οποίοι καλύπτουν τις απαιτήσεις φωτισμού των γηπέδων σύμφωνα με την φωτοτεχνική μελέτη για κάθε γήπεδο. Αν οι ιστοί παρουσιάζουν μεγάλη φθορά και επικινδυνότητα, όπως ρωγμές (τσιμεντένιοι) ή οξειδωση (μεταλλικοί) στον κορμό τους, καθίσταται απαραίτητη η καθαίρεση και η αντικατάστασή τους με νέους μεταλλικούς ιστούς ύψους 5, 9 ή 12 μέτρων κατά περίπτωση προβλέπεται η συντήρηση των ιστών που παρουσιάζουν μικρή φθορά. Η αποξήλωση και η συντήρηση των ιστών και των φωτιστικών σωμάτων θα γίνει σε συνεννόηση με την Υπηρεσία. Ακόμη θα γίνει χρήση των υπάρχουσών υποδομών (σωλήνων όδευσης, καλωδίων πινάκων) όπου αυτές είναι σε καλή κατάσταση για τη μείωση του κόστους κατασκευής του έργου. Σε διαφορετική περίπτωση θα κατασκευασθεί νέο υπόγειο δίκτυο υποδομής (πίνακες, σωλήνες, φρεάτια, βάσεις, καλωδιώσεις, γειώσεις κ.λπ.) ηλεκτροφωτισμού στις υπαίθριες αθλητικές εγκαταστάσεις. Τα υλικά και οι εργασίες θα είναι σύμφωνα με τις τεχνικές προδιαγραφές και τα επισυναπτόμενα σχέδια της μελέτης και του ΕΛΟΤ HD384.

Στόχος του έργου είναι η βελτίωση του φωτισμού στους δημοτικούς υπαίθριους αθλητικούς χώρους, η αναβάθμιση του αστικού εξοπλισμού, η βελτίωση των συνθηκών άθλησης σε αυτούς, η αναβάθμισης της καταλληλότητας των γηπέδων και η αύξηση της συχνότητας χρήσης τους από τους δημότες, η αύξηση του αισθήματος ασφάλειας και η εξοικονόμηση ενέργειας προς όφελος των δημοτών της πόλης της Θεσσαλονίκης.

Η μελέτη αφορά τους παρακάτω χώρους

1. ΔΗΜΟΤΙΚΟ ΓΗΠΕΔΟ ΠΟΔΟΣΦΑΙΡΟΥ ΜΑΛΑΚΟΠΗΣ
2. Αλάνα Τούμπας (Γ. Λαμπράκη & Κλεάνθους 57) – 2 ΓΗΠΕΔΑ ΜΠΑΣΚΕΤ
3. Γαλοπούλου (Πλατεία Γαλοπούλου) - 1 ΓΗΠΕΔΟ ΜΠΑΣΚΕΤ
4. Φαίδρας (Χαριλάου, πίσω από Θ5 γηπέδου Κλ. Βικελίδης) – 1 ΓΗΠΕΔΟ ΜΠΑΣΚΕΤ
5. Πόντου (Άγιος Θεράποντας) – 1 ΓΗΠΕΔΟ ΜΠΑΣΚΕΤ
6. Δορυλαίου (Α. Τούμπα) – 1 ΓΗΠΕΔΟ ΜΠΑΣΚΕΤ
7. Αμφιπόλεως (Αμφιπόλεως & Πυλαίας Κ. Τούμπα) – 1 ΓΗΠΕΔΟ ΜΠΑΣΚΕΤ
8. Κίμωνος Βόγα (Σαλαμίνα) – 1 ΓΗΠΕΔΟ ΜΠΑΣΚΕΤ
9. Πάρκο Δικαστηρίων – 1 ΓΗΠΕΔΟ ΜΠΑΣΚΕΤ
10. Καισαρείας – 1 ΓΗΠΕΔΟ ΜΠΑΣΚΕΤ
11. Πάρκο Νέας Ελβετίας (εντός του Πάρκου) – 1 ΓΗΠΕΔΟ ΜΠΑΣΚΕΤ
12. Πύλη Αξιού (Ξηροκρήνη) - 1 ΓΗΠΕΔΟ ΜΠΑΣΚΕΤ
13. Γήπεδο 5Χ5 (Ελευθερίας 2, Τριανδρία) – 1 ΓΗΠΕΔΟ ΠΟΔΟΣΦΑΙΡΟΥ

1. ΔΗΜΟΤΙΚΟ ΓΗΠΕΔΟ ΠΟΔΟΣΦΑΙΡΟΥ ΜΑΛΑΚΟΠΗΣ

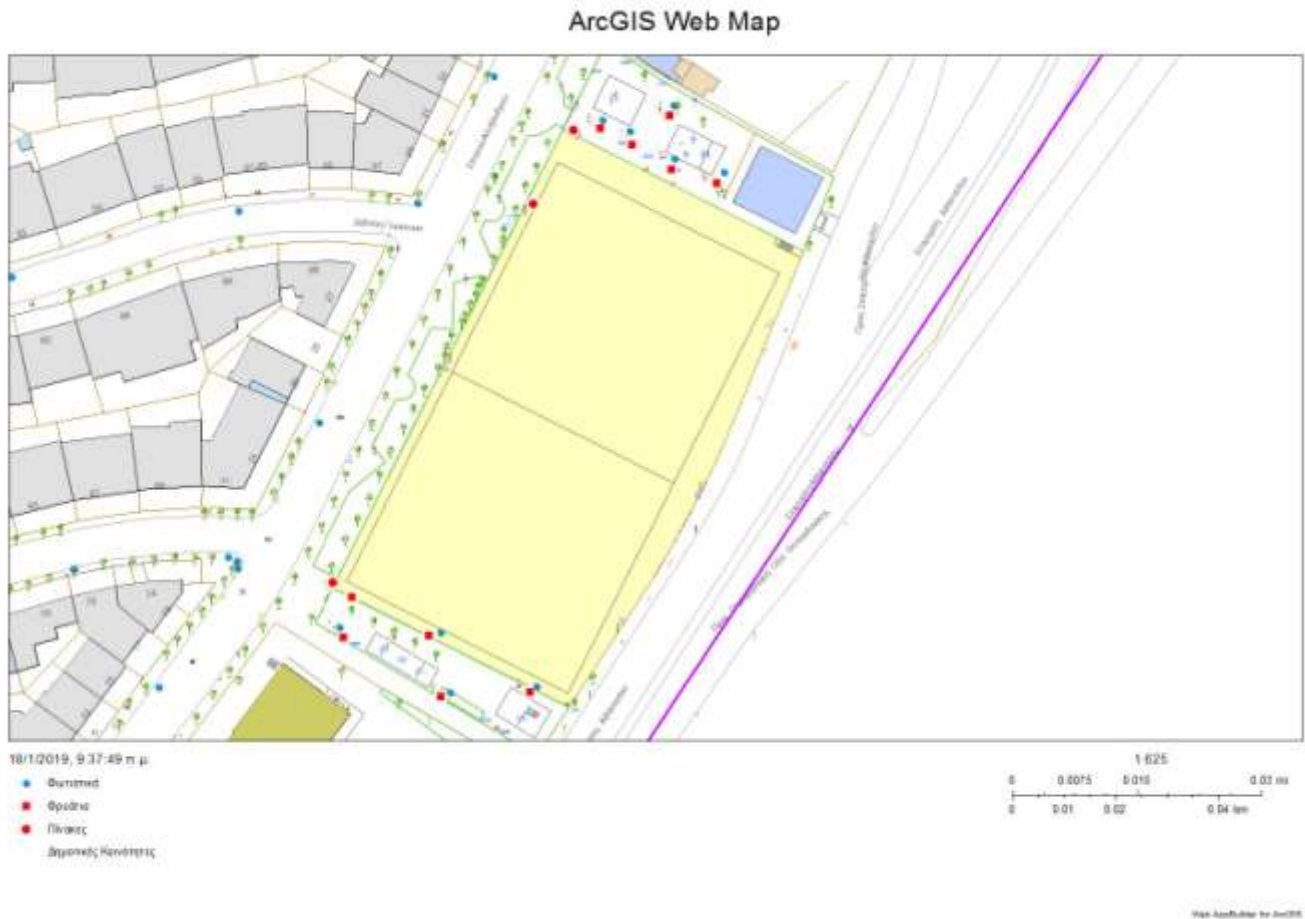

Πρόκειται για το γήπεδο ποδοσφαίρου που βρίσκεται επί των οδών Αλεξάνδρου Σπανού και Σταγειρίτη Αθανασίου. Ο φωτισμός του γηπέδου επιτυγχάνεται με είκοσι δύο (22) φωτιστικά Αλογόνου Μετάλλου των 1000W. Στο γήπεδο ποδοσφαίρου της Μαλακοπής το δίκτυο βρίσκεται σε καλή κατάσταση λειτουργίας και θα παραμείνει ως έχει. Θα αντικατασταθούν μόνο οι προβολείς με νέους προβολείς LED (ασύμμετρης δέσμης) προκειμένου να βελτιωθεί ο φωτισμός του γηπέδου και παράλληλα να επιτευχθεί εξοικονόμηση ενέργειας. Στο γήπεδο πραγματοποιούνται προπονήσεις αθλητικών συλλόγων γι' αυτό η επιθυμητή στάθμη φωτισμού στο εν λόγω γήπεδο είναι 200 LUX (κλάση II σύμφωνα με το EN 12193:2007) η οποία θα επιτυγχάνεται με 16 προβολείς LED. Η συνολική κατανάλωση ισχύος κάθε προβολέα (LED+Driver) δεν θα υπερβαίνει τα 900W. Ακόμη θα αντικατασταθεί το καλώδιο από το ακροκιβώτιο μέχρι τον προβολέα με καλώδιο E1VV-U (NYY) 3x1,5 το οποίο θα φέρει θηλυκό ταχυσύνδεσμο έτσι ώστε να συνδέεται εύκολα ο προβολέας.



2. Αλάνα Τούμπας (Γ. Λαμπράκη & Κλεάνθους 57) – 2 ΓΗΠΕΔΑ ΜΠΑΣΚΕΤ

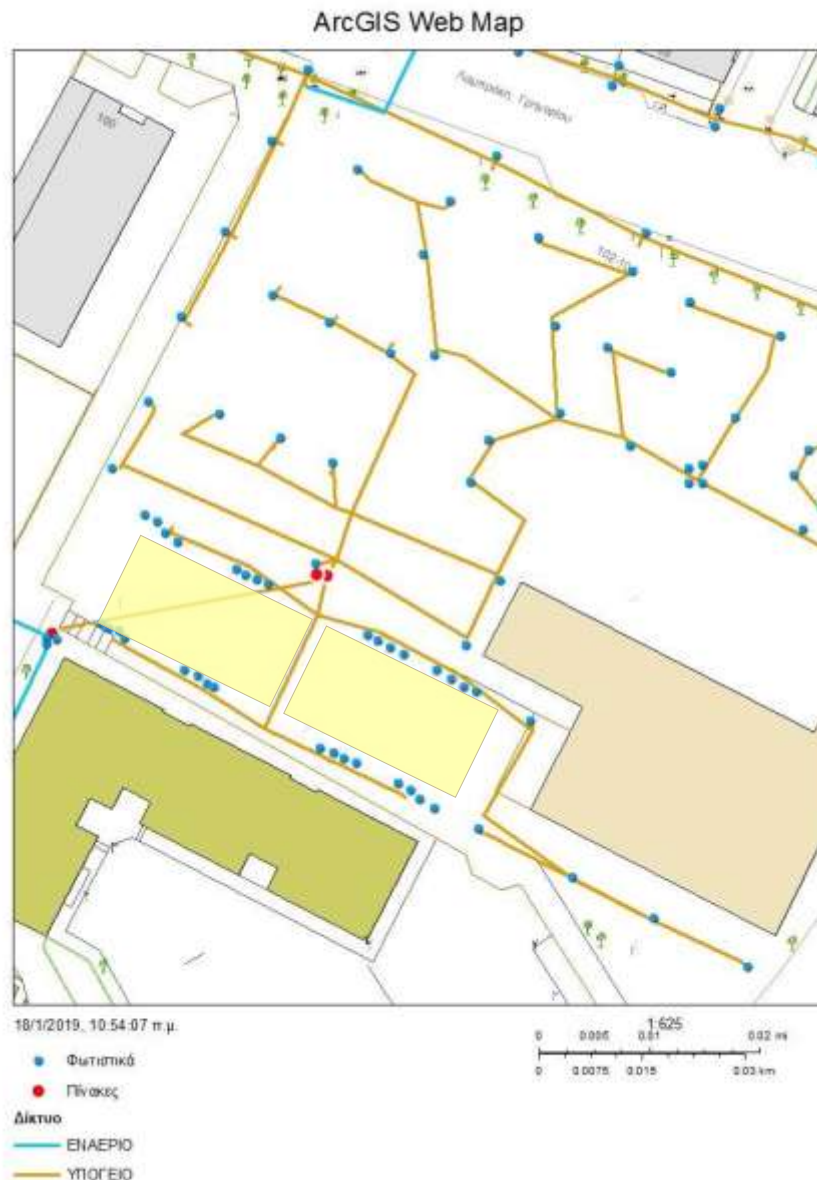

Πρόκειται για δύο γήπεδα μπάσκετ επί των οδών Ι.Παπαηλιάκη –Λαμπρακη – Κλεάνθους. Ο φωτισμός των γηπέδων επιτυγχάνεται με τριάντα δύο (32) προβολείς Αλογόνου Μετάλλου 250W και το δίκτυο κρίνεται ικανοποιητικό χωρίς να παρουσιάζονται προβλήματα κατά την λειτουργία του. Για λόγους εξοικονόμησης ενέργειας και βελτίωσης του φωτισμού θα αντικατασταθούν οι προβολείς, με (16) δεκαέξι προβολείς τεχνολογίας led (ασύμμετρης δέσμης). Το επιθυμητό επίπεδο φωτισμού είναι 75 Lux (κλάση III σύμφωνα με το EN 12193:2007). Η συνολική κατανάλωση ισχύος κάθε προβολέα (LED+Driver) δεν θα υπερβαίνει τα 85W. Επίσης θα αντικατασταθεί το καλώδιο από το ακροκιβώτιο μέχρι τον προβολέα με καλώδιο E1VV-U (NYY) 3x1,5 το οποίο θα φέρει θηλυκό ταχυσύνδεσμο έτσι ώστε να συνδέεται εύκολα ο προβολέας. Τέλος, θα ελεγχθούν και θα συντηρηθούν τυχόν φθορές και ελλείψεις (όπως καπάκια από ακροκιβώτια, φρεάτια κ.λπ.) Για την πρόσβαση στο γήπεδο και την αντικατάσταση των προβολέων (καθώς και για τη συντήρησή τους στο μέλλον) κρίνεται απαραίτητο και θα κατασκευαστεί νέο άνοιγμα πόρτας στην περιφραγή του γηπέδου που βρίσκεται επί της οδού Ι. Παπαηλιάκη προκειμένου να είναι προσπελάσιμοι οι ιστοί με το καλαθοφόρο.



3. Γαλοπούλου (πλατεία Γαλοπούλου) - 1 ΓΗΠΕΔΟ ΜΠΑΣΚΕΤ



Πρόκειται για ένα γήπεδο μπάσκετ που βρίσκεται επί των οδών Πλ. Γαλοπούλου και Δημ. Μαργαροπούλου. Ο φωτισμός του γηπέδου επιτυγχάνεται με έξι (6) προβολείς Νατρίου ισχύος 400W. Οι ιστοί παρουσιάζουν μεγάλη φθορά και επικινδυνότητα όπως οξείδωση στον κορμό τους. Τα παραπάνω καθιστούν απαραίτητη την αντικατάσταση των ιστών και των φωτιστικών σωμάτων, επιτυγχάνοντας ταυτόχρονα την ποιοτική αναβάθμιση του φωτισμού και την αισθητική αναβάθμιση των γηπέδων. Θα αποξηλωθούν οι τέσσερις ιστοί και τοποθετηθούν τέσσερις νέοι κουλουροκωνικοί σιδηροίστοι στις θέσεις που επισημαίνονται στα σχέδια. Στο γήπεδο θα κατασκευαστεί νέο υπόγειο δίκτυο υποδομής (σωλήνες, φρεάτια, βάσεις, καλωδιώσεις κ.λπ.) λόγω της μεγάλης

φθοράς που παρουσιάζει το υφιστάμενο δίκτυο. Σε κάθε ιστό θα τοποθετηθούν δύο προβολείς led ασύμμετρης δέσμης ώστε να αποφευχθεί οποιαδήποτε όχληση στις παρακείμενες οικοδομές. Το επιθυμητό επίπεδο φωτισμού είναι 75 Lux. (κλάση III σύμφωνα με το EN 12193:2007). Η συνολική κατανάλωση ισχύος κάθε προβολέα (LED+Driver) δεν θα υπερβαίνει τα 85W. Στην περίφραξη του γηπέδου θα τοποθετηθεί υποπίνακας που θα τροφοδοτείται από τον πίνακα που βρίσκεται στην οδό Δ. Παπαθανασίου με μία ξεχωριστή νέα αναχώρηση μόνο για τον υποπίνακα φωτισμού του γηπέδου.



4. Φαίδρας (οδός Αλκμήνης Χαριλάου, πίσω από το γήπεδο Κλ. Βικελίδης) – 1 ΓΗΠΕΔΟ ΜΠΑΣΚΕΤ



Πρόκειται για γήπεδο μπάσκετ που βρίσκεται επί της οδού Αλκμήνης. Ο φωτισμός του γηπέδου περιλαμβάνει σήμερα τέσσερις (4) προβολείς Αλογόνου Μετάλλου 400W έκαστος. Οι μεταλλικοί ιστοί παρουσιάζουν εκτεταμένη οξειδωση στον κορμό τους. Τα παραπάνω καθιστούν απαραίτητη την αντικατάσταση των ιστών και των φωτιστικών σωμάτων, επιτυγχάνοντας ταυτόχρονα την ποιοτική αναβάθμιση του φωτισμού, εξοικονόμηση ενέργειας και την αισθητική αναβάθμιση του γηπέδου. Θα κατασκευαστεί νέο υπόγειο δίκτυο υποδομής (σωλήνες, φρεάτια, βάσεις, καλωδιώσεις κ.λπ.) λόγω της μεγάλης φθοράς που παρουσιάζει το υφιστάμενο. Θα αποξηλωθούν οι τέσσερις ιστοί και θα τοποθετηθούν τέσσερις νέοι κουλουροκωνικοί σιδηροίστοι, οι θέσεις των οποίων προσδιορίζονται στα επισυναπτόμενα σχέδια. Σε κάθε ιστό θα τοποθετηθούν δύο προβολείς LED κορυφής, σύμφωνα με τα σχέδια. Το επιθυμητό επίπεδο φωτισμού είναι 75 Lux (κλάση III σύμφωνα με το EN 12193:2007). Η συνολική κατανάλωση ισχύος κάθε προβολέα (LED+Driver) δεν θα υπερβαίνει τα 85W. Στον πίνακα οδοφωτισμού

που βρίσκεται στη συμβολή των οδών Παραλή και Αλκμήνης θα προστεθεί μια αναχώρηση για τον υποπίνακα φωτισμού του γηπέδου.



5. Πόντου (Άγιος Θεράποντας) – 1 ΓΗΠΕΔΟ ΜΠΑΣΚΕΤ



Πρόκειται για το γήπεδο μπάσκετ που βρίσκεται επί της οδού Πόντου με Επταλόφου. Στο γήπεδο δεν υπάρχει εγκατάσταση ηλεκτροφωτισμού, συνεπώς θα κατασκευαστεί νέο υπόγειο δίκτυο υποδομής (σωλήνες, φρεάτια, βάσεις, καλωδιώσεις κ.λπ.). Θα τοποθετηθούν τέσσερις νέοι κουλουροκωνικοί σιδηροίστοι, οι θέσεις των οποίων προσδιορίζονται στα επισυναπτόμενα σχέδια. Σε κάθε ιστό θα τοποθετηθούν δύο προβολείς LED (ασύμμετρης δέσμης), σύμφωνα με τις τεχνικές προδιαγραφές και τα σχέδια. Το επιθυμητό επίπεδο φωτισμού είναι 75 Lux. (κλάση III σύμφωνα με το EN 12193:2007). Η συνολική κατανάλωση ισχύος κάθε προβολέα (LED+Driver) δεν θα υπερβαίνει τα 85W. Θα τοποθετηθεί υποπίνακας εντός του γηπέδου που θα τροφοδοτείται από τον πλησιέστερο πίνακα οδοφωτισμού. Στον πίνακα οδοφωτισμού θα προστεθεί μια αναχώρηση για τον υποπίνακα φωτισμού του γηπέδου. Λόγω της ιδιομορφίας που παρουσιάζει η διάταξη του γηπέδου (τεθλασμένο περίγραμμα, υφιστάμενα δέντρα) απαιτείται ιδιαίτερη προσοχή κατά την εκτέλεση των εργασιών.



6. Δορυλαίου (Α. Τούμπα) – 1 ΓΗΠΕΔΟ ΜΠΑΣΚΕΤ

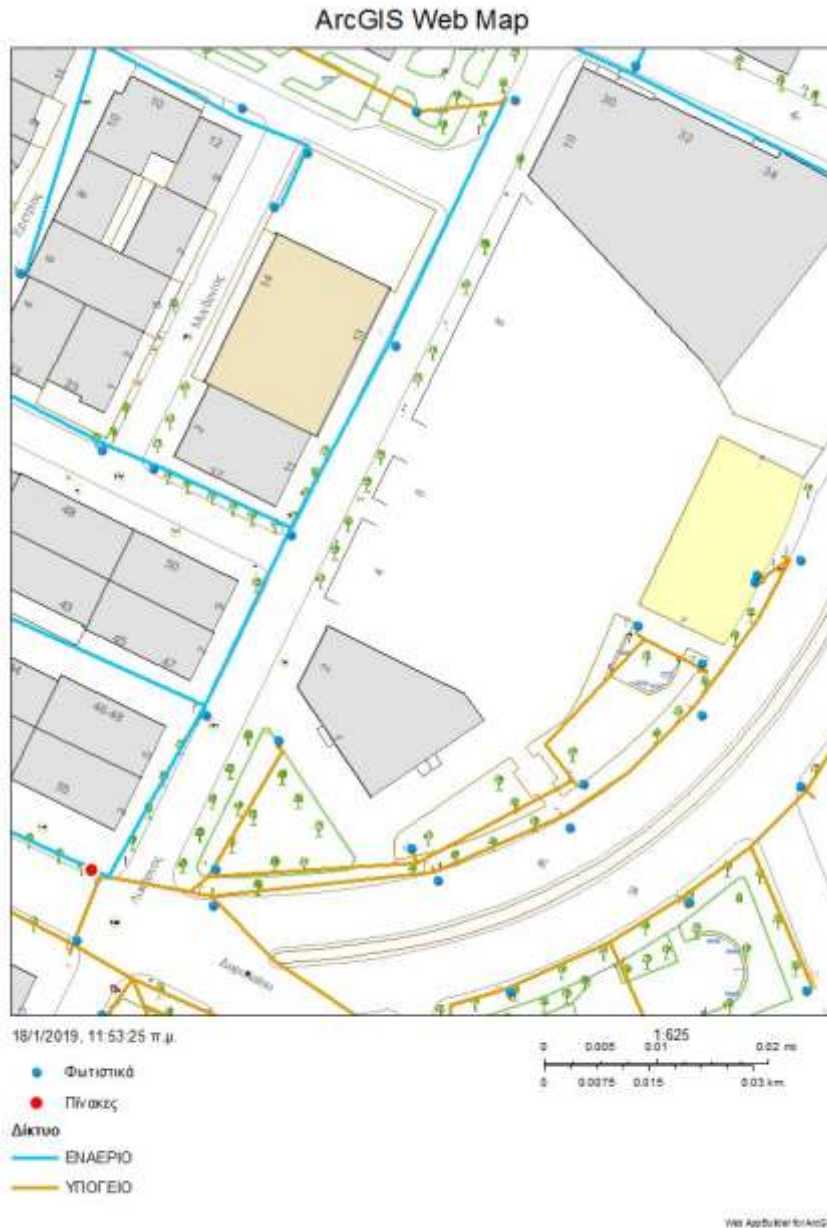

Πρόκειται για το γήπεδο μπάσκετ που βρίσκεται επί της οδού Μικράς Ασίας. Στο γήπεδο υπάρχουν εγκατεστημένοι τρεις (3) προβολείς νατρίου 400W. Ωστόσο η εγκατάσταση δε βρίσκεται σε λειτουργία λόγω της μεγάλης φθοράς που παρουσιάζει το υφιστάμενο δίκτυο. Στο γήπεδο θα κατασκευαστεί νέο υπόγειο δίκτυο υποδομής (σωλήνες, φρεάτια, βάσεις, καλωδιώσεις κ.λπ.). Οι υπάρχοντες δύο τσιμεντοίστοι θα καθαρευθούν καθώς παρουσιάζουν μεγάλη φθορά και επικινδυνότητα, χαρακτηριστικά αναφέρουμε τη χαμηλή θέση του ακροκιβωτίου και τις ρωγμές στον κορμό τους. Θα τοποθετηθούν συνολικά τέσσερις ιστοί, δύο των 12μ και δύο των 9μ στις θέσεις που προσδιορίζονται στα σχέδια καθώς παρουσιάζεται υψομετρική διαφορά. Σε κάθε ιστό θα τοποθετηθούν δύο προβολείς LED (ασύμμετρης δέσμης), σύμφωνα με τις τεχνικές προδιαγραφές. Το επιθυμητό επίπεδο φωτισμού είναι 75 Lux. (κλάση III σύμφωνα με το EN 12193:2007). Η συνολική κατανάλωση ισχύος κάθε προβολέα

(LED+Driver) δεν θα υπερβίνει τα 85W. Η εγκατάσταση θα τροφοδοτηθεί από υποπίνακα σε υφιστάμενο ιστό οδοφωτισμού.



7. Αμφιπόλεως (Αμφιπόλεως & Πυλαίας Κ. Τούμπα) – 1 ΓΗΠΕΔΟ ΜΠΑΣΚΕΤ

ArcGIS Web Map

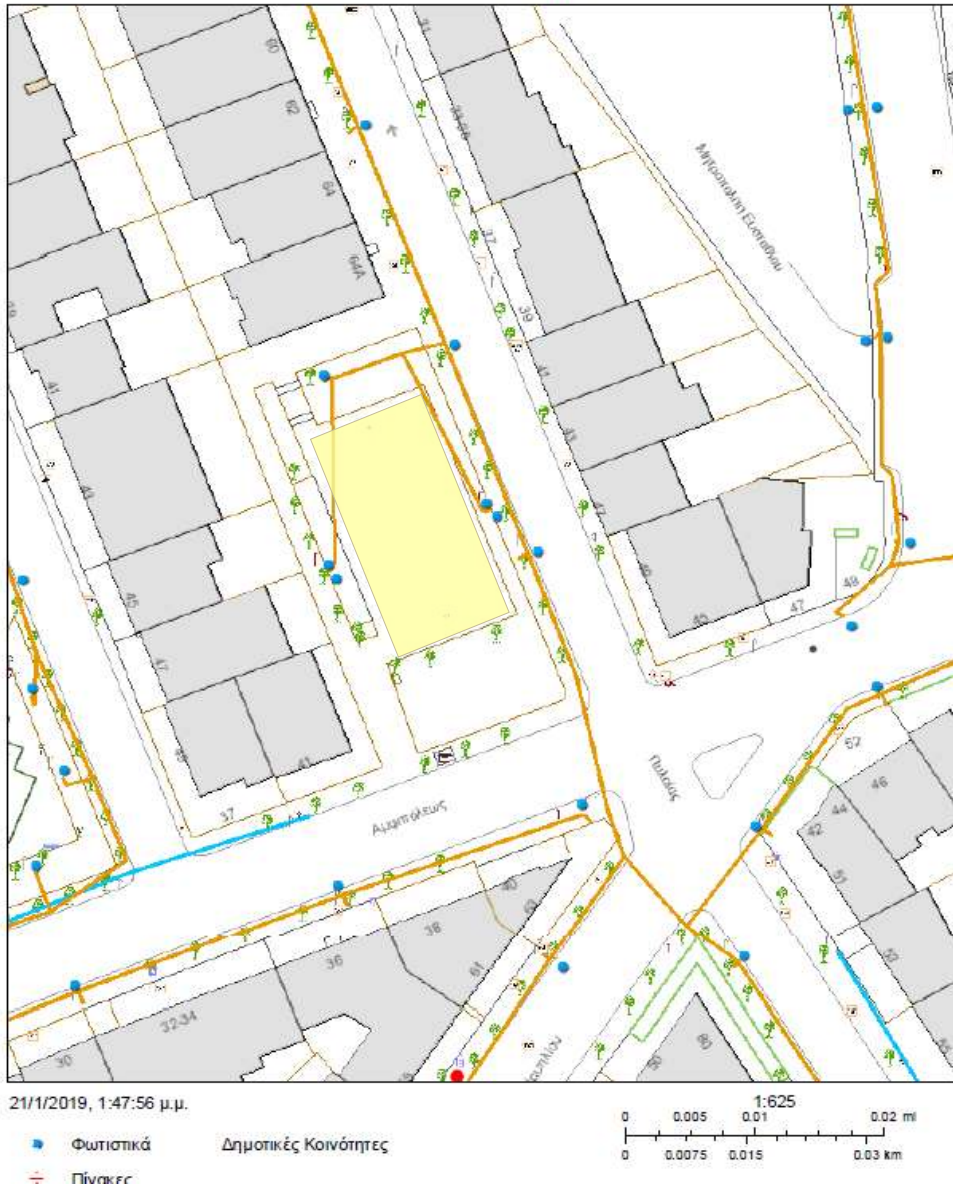

Πρόκειται για το γήπεδο μπάσκετ που βρίσκεται στη συμβολή των οδών Αμφιπόλεως με Δημητσάνας. Το γήπεδο ηλεκτροδοτείται με τέσσερις προβολείς αλογόνου μετάλλου 400W από δύο ιστούς. Ο φωτισμός του γηπέδου δεν κρίνεται επαρκής για αυτό είναι απαραίτητη η δημιουργία νέου δικτύου (σωλήνες, φρεάτια, βάσεις, καλωδιώσεις κ.λπ.). Οι υπάρχοντες δύο ιστοί θα καθαιρεθούν καθώς παρουσιάζουν μεγάλη φθορά και επικινδυνότητα όπως η οξείδωση αυτών. Για τη βελτίωση του φωτισμού θα τοποθετηθούν τέσσερις (4) νέοι κολουροκωνικοί σιδηροίστοι 9μ, οι θέσεις των οποίων προσδιορίζονται στα επισυναπτόμενα σχέδια με οχτώ (8) προβολείς LED (ασύμμετρης δέσμης), κατάλληλα έτσι ώστε το επίπεδο φωτισμού να είναι 75 Lux. (κλάση III σύμφωνα με το EN 12193:2007) σύμφωνα με τις τεχνικές προδιαγραφές και τα σχέδια. Η συνολική κατανάλωση ισχύος κάθε προβολέα (LED+Driver) δεν θα υπερβαίνει τα 85W. Το δίκτυο θα τροφοδοτείται από υποπίνακα που θα τοποθετηθεί στην περιφραξη του γηπέδου και θα τροφοδοτείται από τον πλησιέστερο πίνακα οδοφωτισμού (Ναυπλίου). Στον πίνακα θα προστεθεί μια αναχώρηση για τον υποπίνακα φωτισμού του γηπέδου.



8. Κίμωνος Βόγα (Σαλαμίνα) – 1 ΓΗΠΕΔΟ ΜΠΑΣΚΕΤ

ArcGIS Web Map

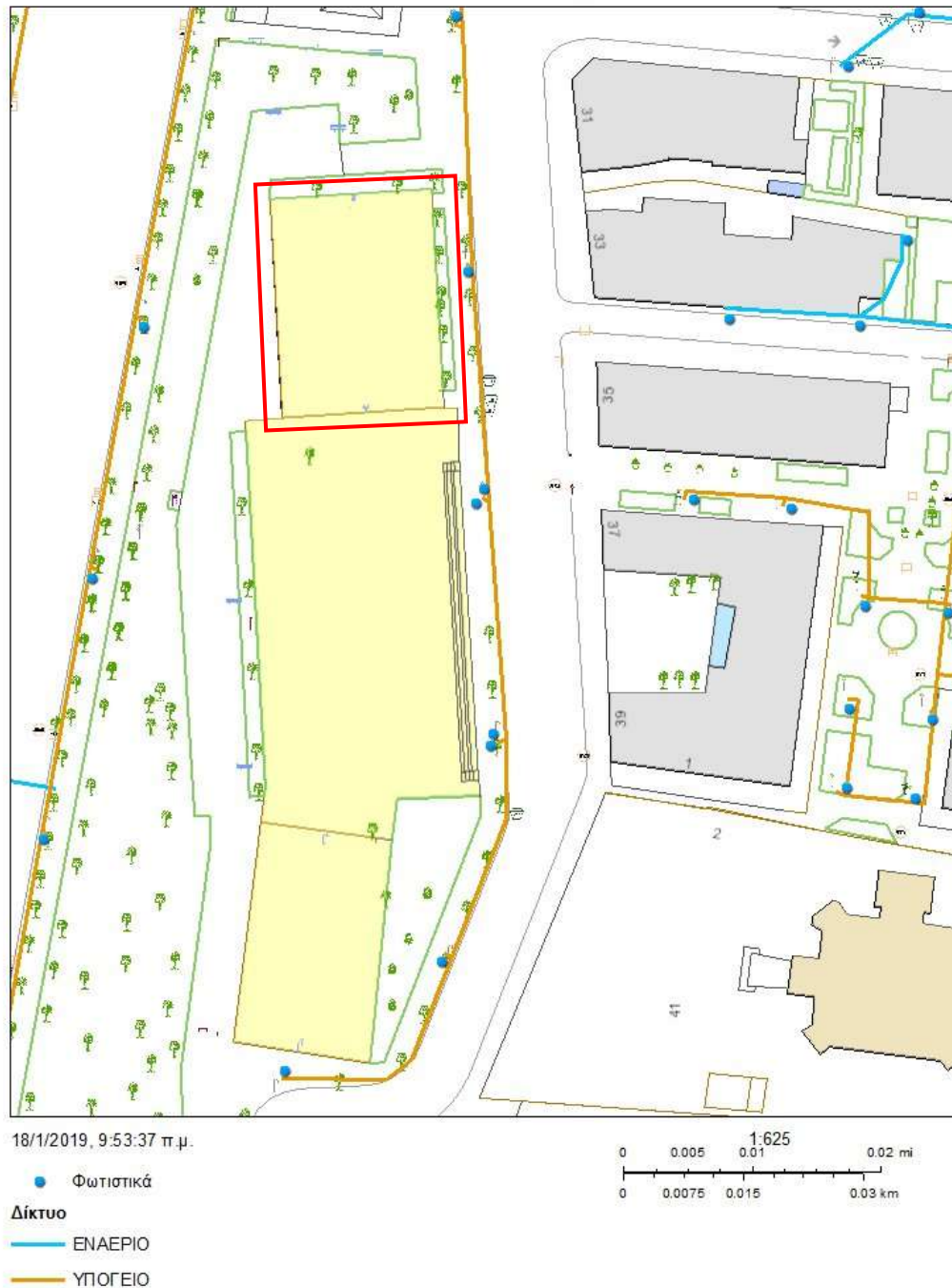

Πρόκειται για το γήπεδο μπάσκετ που βρίσκεται επί των οδών Λεωφόρου Μεγάλου Αλεξάνδρου και Κίμωνος Βόγα. Στο γήπεδο υπάρχουν δύο ιστοί που παρουσιάζουν μεγάλη φθορά και επικινδυνότητα, (ρωγμές στον τιμεντένιο κορμό καθώς και οξείδωση του οπλισμού τους). Σε κάθε ιστό είναι τοποθετημένοι δύο προβολείς. Θα γίνει καθαίρεση των ιστών και των προβολέων και θα κατασκευαστεί νέο δίκτυο (σωλήνες, φρεάτια, βάσεις,

καλωδιώσεις κ.λπ.). Το δίκτυο θα τροφοδοτείται από υποπίνακα που θα τοποθετηθεί στην περίφραξη του γηπέδου και θα τροφοδοτείται από κοντινό πίνακα οδοφωτισμού. Στον πίνακα αυτό θα προστεθεί μια αναχώρηση για τον υποπίνακα φωτισμού του γηπέδου.

Στο γήπεδο θα τοποθετηθούν τέσσερις νέοι κουλουροκωνικοί σιδηροίστοι 9μ, οι θέσεις των οποίων προσδιορίζονται στα επισυναπτόμενα σχέδια. Θα τοποθετηθούν συνολικά οχτώ (8) προβολείς led με σκοπό το επίπεδο φωτισμού να είναι 75 lux. (κλάση III σύμφωνα με το EN 12193:2007) ασύμμετρης δέσμης ώστε να αποφευχθεί οποιαδήποτε όχληση στις παρακείμενες οικοδομές. Η συνολική κατανάλωση ισχύος κάθε προβολέα (LED+Driver) στο γήπεδο μπάσκετ δεν θα υπερβαίνει τα 85W.



9. Ανοικτά γήπεδα μπάσκετ δικαστηρίων – 2 ΓΗΠΕΔΑ ΜΠΑΣΚΕΤ

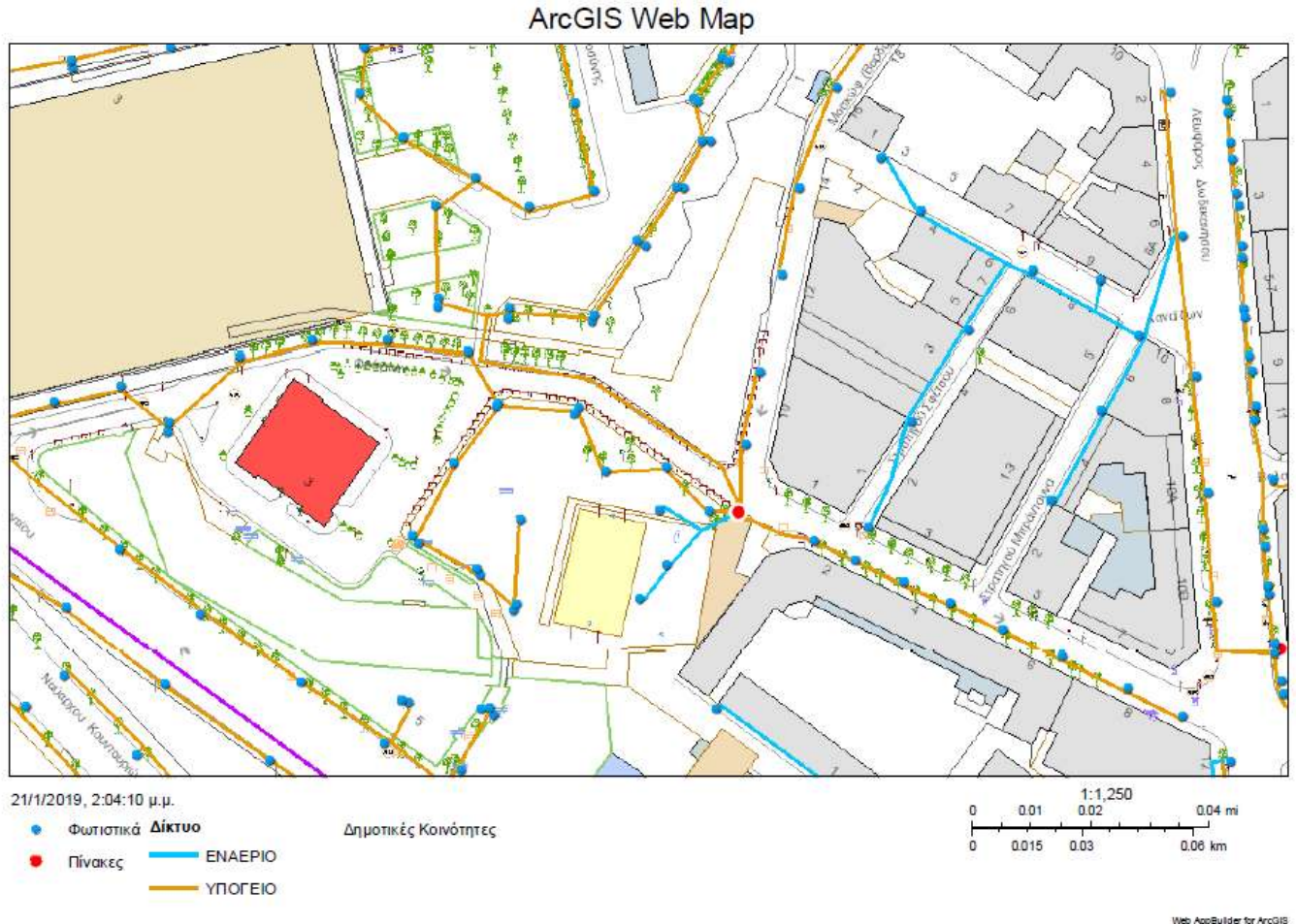

Πρόκειται για δύο γήπεδα μπάσκετ που βρίσκονται στην πλατεία δικαστηρίων επί της οδού Φράγκων. Τα γήπεδα χρησιμοποιούνται ελεύθερα από το κοινό και δεν ηλεκτροφωτίζονται. Στο χώρο υπάρχουν τέσσερις (4) τσιμεντοϊστοί που παρουσιάζουν φθορές και επικινδυνότητα. Σήμερα υπάρχουν τρεις προβολείς (φωτισμός ασφάλειας) που εδράζονται στην περίφραξη του γηπέδου, ενώ στους ιστούς δεν υπάρχει κανένας προβολέας. Εντός της περίφραξης των γηπέδων θα κατασκευαστεί νέο ενιαίο δίκτυο για τα δύο γήπεδα (σωλήνες, φρεάτια, βάσεις, καλωδιώσεις κ.λπ.), θα καθαιρεθούν οι τσιμεντοϊστοί και τοποθετηθούν τέσσερις νέοι κουλουροκωνικοί μεταλλικοί 9μ στα σημεία που προσδιορίζονται στα επισυναπτόμενα σχέδια. Θα πραγματοποιηθεί καθαίρεση των παλαιών προβολέων και θα τοποθετηθούν οχτώ (8) νέοι προβολείς τεχνολογίας led (ασύμμετρης δέσμης) τέτοιοι ώστε τα επίπεδα φωτισμού στα γήπεδα να είναι 75 LUX (κλάση III σύμφωνα με το EN 12193:2007). Η συνολική κατανάλωση ισχύος κάθε προβολέα (LED+Driver) δεν θα υπερβαίνει τα 165W. Η τροφοδοσία θα γίνεται από τον πίνακα που υπάρχει στην περιοχή, στον οποίο θα προστεθεί μια νέα αναχώρηση για τον φωτισμό του γηπέδου.



10. Καισαρείας με μόνιμα διαμορφωμένα περιφραγμένο χώρο, με ασφαλτόστρωση, -1 ΓΗΠΕΔΟ ΜΠΑΣΚΕΤ

ArcGIS Web Map



Πρόκειται για το γήπεδο μπάσκετ που βρίσκεται επί των οδών Καισαρείας με Καλλιπόλεως. Το γήπεδο δεν είναι λειτουργικό καθώς ο αγωνιστικός χώρος βρίσκεται σε κακή κατάσταση και δεν ηλεκτροφωτίζεται. Στο γήπεδο υπάρχει τοποθετημένος ένας σιδηροϊστός, στον οποίο υπάρχουν δύο προβολείς Νατρίου 250W ο καθένας. Η υπάρχουσα κατάσταση φωτισμού δεν καλύπτει τις ελάχιστες απαιτήσεις και κατά συνέπεια στο γήπεδο θα κατασκευαστεί νέο υπόγειο δίκτυο υποδομής (σωλήνες, φρεάτια, βάσεις, καλωδιώσεις κ.λπ.). Ο παλιός ιστός και οι προβολείς, θα καθαρευθούν και θα τοποθετηθούν τέσσερις νέοι κουλουροκωνικοί μεταλλικοί 9μ, οι θέσεις των οποίων προσδιορίζονται στα επισυναπτόμενα σχέδια. Σε κάθε ιστό θα τοποθετηθούν δύο προβολείς LED κορυφής (ασύμμετρης δέσμης), τέτοιοι ώστε τα επίπεδα φωτισμού στα γήπεδα να είναι 75 LUX (κλάση III σύμφωνα με το EN 12193:2007). Η συνολική κατανάλωση ισχύος κάθε προβολέα (LED+Driver) δεν θα υπερβαίνει τα 85W. Το δίκτυο θα τροφοδοτείται από υποπίνακα που θα τοποθετηθεί στην περίφραξη του γηπέδου και θα τροφοδοτείται από υφιστάμενο φωτιστικό οδοφωτισμού.



11.Πάρκο Νέας Ελβετίας -1 ΓΗΠΕΔΟ ΜΠΑΣΚΕΤ

ArcGIS Web Map

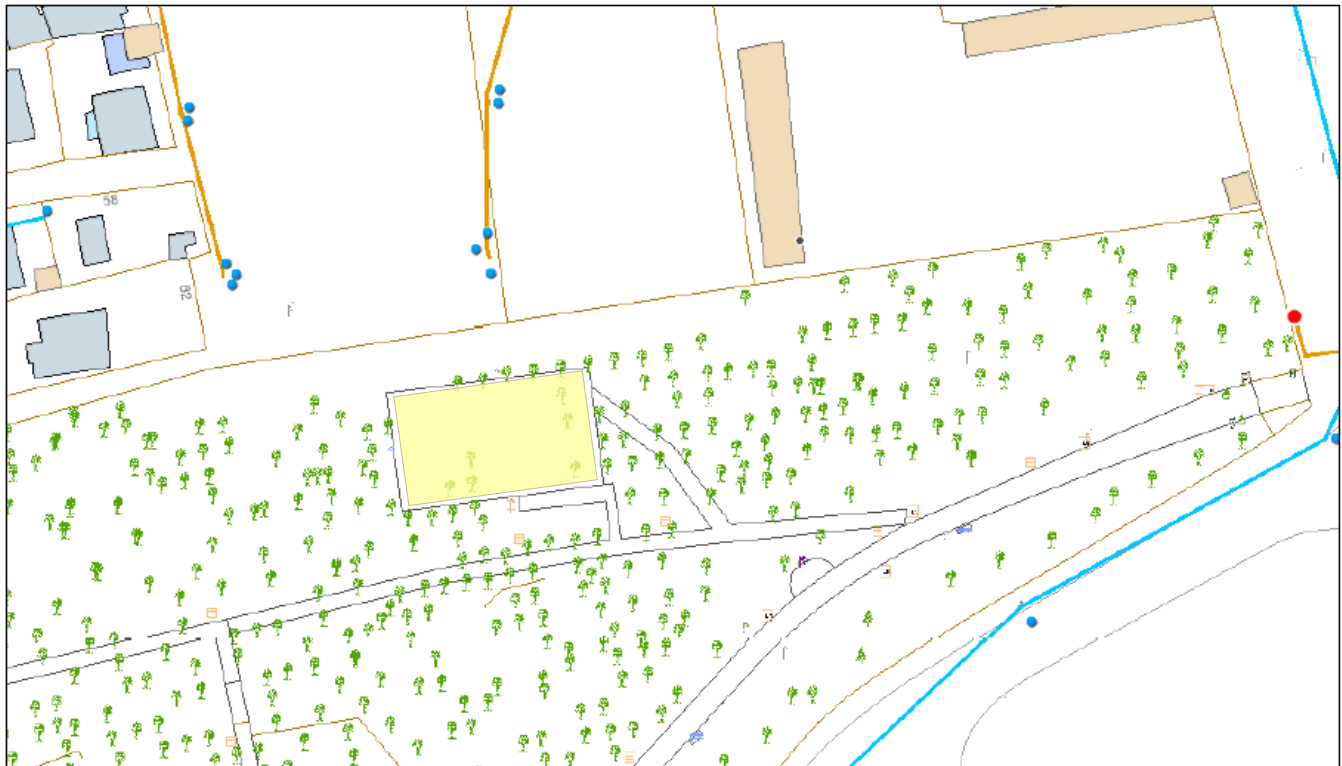

Πρόκειται για ένα γήπεδο μπάσκετ το οποίο βρίσκεται εντός του πάρκου της Νέας Ελβετίας. Το γήπεδο δεν ηλεκτροφωτίζεται. Στο γήπεδο θα κατασκευαστεί νέο δίκτυο (σωλήνες, φρεάτια, βάσεις, καλωδιώσεις κ.λπ.). Η τροφοδοσία του δικτύου θα επιτυγχάνεται από υποπίνακα που θα τοποθετηθεί σε ιστό του γηπέδου και θα τροφοδοτείται από υφιστάμενο φωτιστικό του πάρκου. Στο γήπεδο θα τοποθετηθούν τέσσερις (4) νέοι κολουροκωνικοί μεταλλικοί ιστοί 5μ, οι θέσεις των οποίων προσδιορίζονται στα επισυναπτόμενα σχέδια. Στο γήπεδο του μπάσκετ θα τοποθετηθούν συνολικά οχτώ (8) προβολείς led ασύμμετρης δέσμης. Το επιθυμητό επίπεδο φωτισμού είναι 75 Lux (κλάση III σύμφωνα με το EN 12193:2007). Η συνολική κατανάλωση ισχύος κάθε προβολέα (LED+Driver) δεν θα υπερβαίνει τα 85W. Για τη βέλτιστη αποδοτικότητα του φωτισμού προβλέπεται το κλάδεμα των δέντρων περιμετρικά του γηπέδου.



12. Πύλη Αξιού -1 ΓΗΠΕΔΟ ΜΠΑΣΚΕΤ

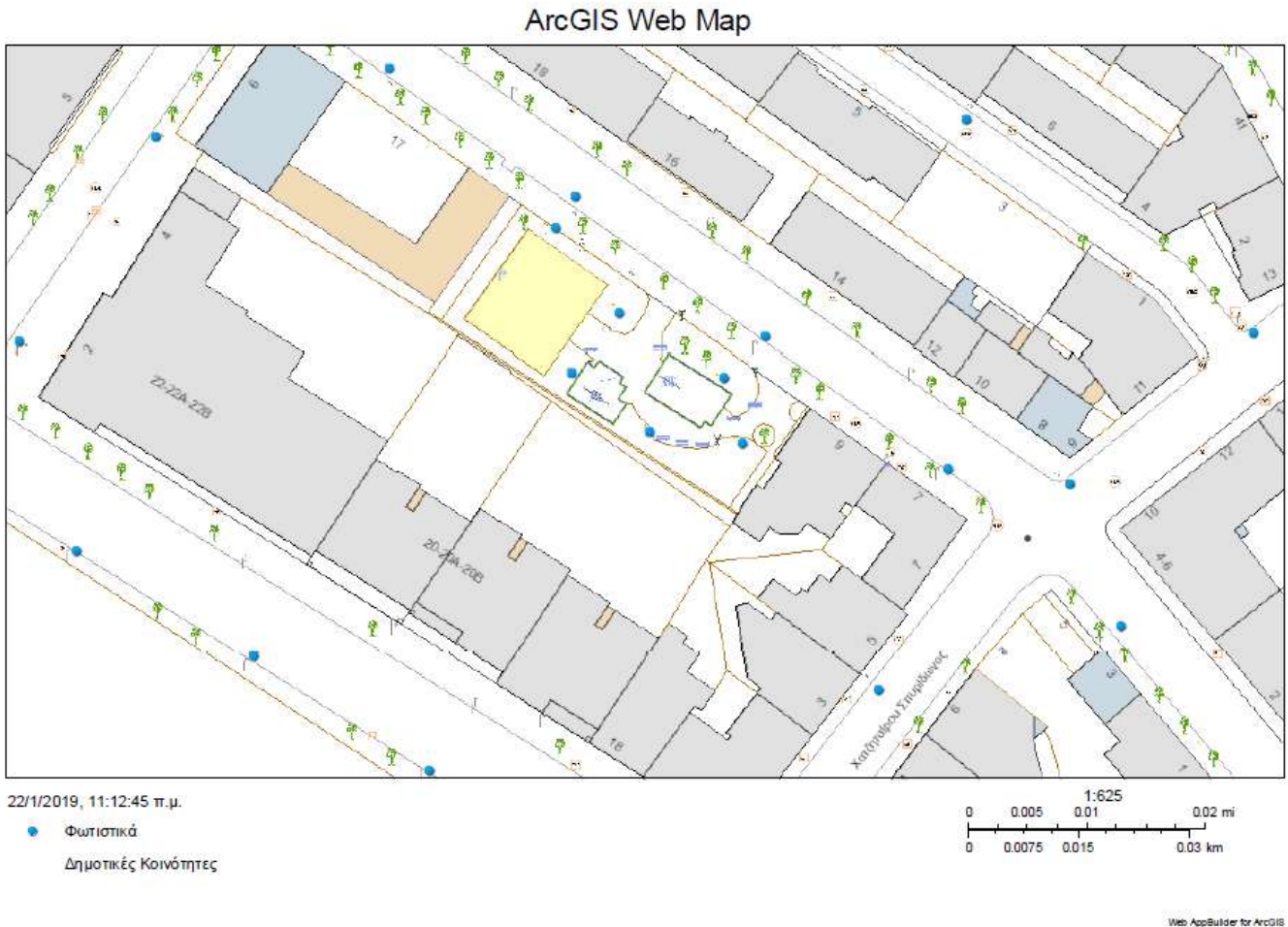

Πρόκειται για το γήπεδο μπάσκετ που βρίσκεται επί της οδού Ρεγκούκου. Το γήπεδο δεν ηλεκτροφωτίζεται. Στο γήπεδο θα κατασκευαστεί δίκτυο (σωλήνες, φρεάτια, βάσεις, καλωδιώσεις κ.λπ.). Στο γήπεδο θα τοποθετηθούν δύο νέοι κουλουροκωνικοί μεταλλικοί ιστοί 9μ, οι θέσεις των οποίων προσδιορίζονται στα επισυναπτόμενα σχέδια. Στο γήπεδο του μπάσκετ θα τοποθετηθούν συνολικά τέσσερις (4) προβολείς led ασύμμετρης δέσμης. Το επιθυμητό επίπεδο φωτισμού είναι 75 Lux (κλάση III σύμφωνα με το EN 12193:2007). Η συνολική κατανάλωση ισχύος κάθε προβολέα (LED+Driver) δεν θα υπερβαίνει τα 85W. Η τροφοδοσία του δικτύου θα επιτυγχάνεται από υποπίνακα που θα τοποθετηθεί στην περίφραξη του γηπέδου και θα τροφοδοτείται από υφιστάμενο ιστό του οδοφωτισμού.



13. Γήπεδο 5X5 (Ελευθερίας 2, Τριανδρία) – 1 ΓΗΠΕΔΟ ΠΟΔΟΣΦΑΙΡΟΥ

ArcGIS Web Map

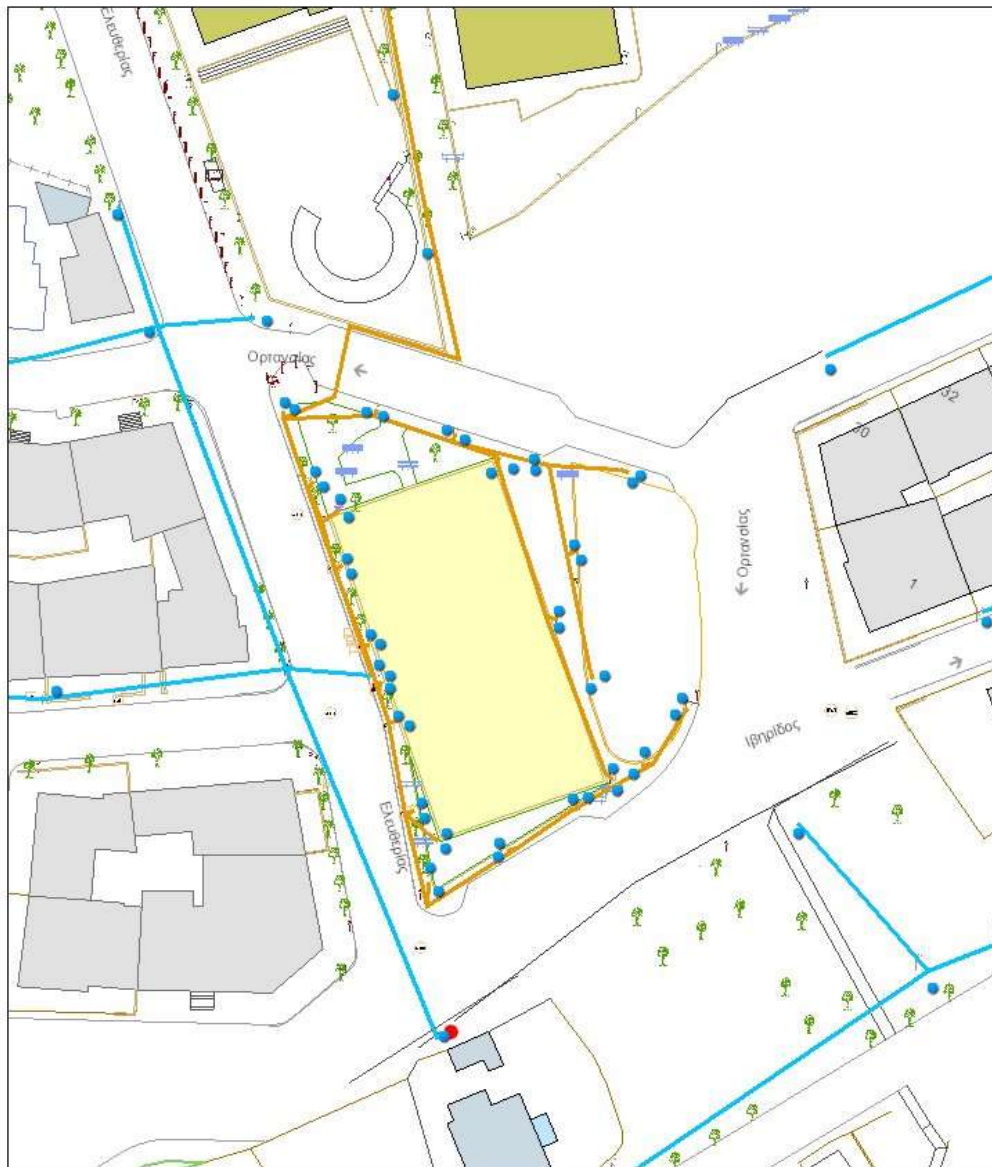

18/1/2019, 10:33:48 π.μ.

- Φωτιστικά
- Πίνακες
- Δίκτυο**
- ΕΝΑΕΡΙΟ
- ΥΠΟΓΕΙΟ

1:625
0 0.005 0.01 0.02 mi
0 0.0075 0.015 0.03 km

Web AppBuilder for ArcGIS

Πρόκειται για ένα γήπεδο ποδοσφαίρου που βρίσκεται επί των οδών Ελευθερίας με Ορτανσίας. Το γήπεδο έχει ελεύθερη πρόσβαση προς το κοινό. Στο γήπεδο υπάρχουν εγκατεστημένοι έξι (6) μεταλλικοί ιστοί που παρουσιάζουν μεγάλες φθορές και οξείδωση. Σε κάθε ιστό είναι τοποθετημένοι δύο προβολείς Αλογόνου Μετάλλου 400W ο καθένας. Το δίκτυο παρουσιάζει εκτεταμένες φθορές και ιδιαίτερα ο πίνακας, ο οποίος έχει παραβιαστεί, βανδαλιστεί και έχει τεθεί εκτός λειτουργίας. Στο γήπεδο θα κατασκευαστεί νέο υπόγειο δίκτυο ηλεκτροφωτισμού

(σωλήνες, φρεάτια, βάσεις, καλωδιώσεις κ.λπ.). Οι ιστοί θα συντηρηθούν προκειμένου να είναι ασφαλείς. Τα υπάρχοντα φωτιστικά θα αντικατασταθούν με ισάριθμους προβολείς led ασύμμετρης δέσμης. Το επιθυμητό επίπεδο φωτισμού είναι 75 Lux (κλάση III σύμφωνα με το EN 12193:2007). Η συνολική κατανάλωση ισχύος κάθε προβολέα (LED+Driver) δεν θα υπερβαίνει τα 165W. Η τροφοδοσία του δικτύου θα γίνεται από νέο υποπίνακα στη θέση που βρίσκεται ο σημερινός υποπίνακας σύμφωνα με τις προδιαγραφές της μελέτης. Ιδιαίτερη μέριμνα πρέπει να δοθεί στην προστασία και ασφάλεια του υποπίνακα, προκειμένου να αποφεύγονται οι παραβιάσεις αυτού.

Η όλη κατασκευή θα ακολουθήσει τα σχέδια της υπηρεσίας. Η αποξήλωση των ιστών και των φωτιστικών σωμάτων θα γίνει σε συνεννόηση με την Υπηρεσία.



Εργασίες προς εκτέλεση

Για την εκτέλεση του έργου προβλέπονται οι παρακάτω εργασίες:

1. Αντικατάσταση των τσιμεντοϊστών/μεταλλικών ιστών και προβολέων:

- 1.1 Αποσύνδεση και αφαίρεση των παλαιών προβολέων και παράδοσή τους στην Υπηρεσία.
- 1.2 Αποσύνδεση και αφαίρεση των φθαρμένων τσιμεντοϊστών και μεταλλικών ιστών και παράδοσή τους στην Υπηρεσία (εάν αυτό ζητηθεί) ή μεταφορά με ευθύνη και δαπάνες του αναδόχου, χωρίς καμία πρόσθετη αποζημίωσή του, σε χώρο εταιρίας Διαχείρισης Στερεών αποβλήτων.
- 1.3 Εκσκαφές με μηχανικά μέσα για την τοποθέτηση σωληνώσεων, φρεατίων, βάσεων.
- 1.4 Κατασκευή θεμελίου στερέωσης ιστού (βάση) και των πινάκων και υποπινάκων
- 1.5 Κατασκευή φρεατίων σύνδεσης
- 1.6 Τοποθέτηση σωλήνων, καλωδίων E1VV-U, -R, -S (NYY) 4x6 mm², E1VV-U, -R, -S (NYY) 4x10 mm² , E1VV-U, -R, -S (NYY) 4x16mm² και γειώσεων κ.λπ.
- 1.7 Τοποθέτηση χαλύβδινων ιστών, 5 m, 9 m και 12m
- 1.8 Τοποθέτηση των πινάκων/υποπινάκων όπου αυτοί προβλέπονται
- 1.9 Τοποθέτηση καλωδίου E1VV-U (NYY) 3x1,5 mm² από το ακροκιβώτιο έως την κορυφή του ιστού με περίσσια καλωδίου περίπου 0,5m για τη σύνδεση με τον προβολέα. Το καλώδιο θα φέρει ταχυσύνδεσμο προκειμένου να γίνεται εύκολα η σύνδεση - αποσύνδεσή του.
- 1.10 Ανάρτηση προβολέων στους ιστούς και σύνδεση τους.
- 1.11 Τοποθέτηση ακροκιβωτίων και σύνδεση με το υπάρχον δίκτυο.
- 1.12 Σύνδεση του δικτύου στον υφιστάμενο ή στο νέο πίνακα/υποπίνακα. Κάθε κύκλωμα θα προστατεύεται με αντιηλεκτροπληξιακό σύστημα αυτόματης προστασίας (διακόπτης διαφυγής έντασης).
- 1.13 Οποιαδήποτε άλλη σχετική εργασία προκύψει κατά την εκτέλεση του έργου και είναι απαραίτητη, εφόσον ζητηθεί από την υπηρεσία.

Σε περίπτωση που οι ιστοί δεν χρειάζεται να αντικατασταθούν ή δεν κατασκευαστεί νέο δίκτυο, παραλείπονται οι εν λόγω εργασίες. Αν οι ιστοί δεν αντικατασταθούν θα πραγματοποιηθεί συντήρησή τους. Στις εργασίες συντήρησης των ιστών θα περιλαμβάνεται:

- 1 Η αφαίρεση επικολημένων αφισών και η απόξεση των παλαιών χρωμάτων με συρματοβουρτσα, τροχό ή φλόγιστρο ή μεταλλοβολή
- 2 Η αποκατάσταση φθορών του υφισταμένου γαλβανίσματος με υλικό ψυχρού γαλβανίσματος
- 3 Η εφαρμογή διπλής στρώσης αντισκωριακού υποστρώματος (rust primer)

4 Η εφαρμογή τελικής βαφής με χρώμα εποξειδικής βάσεως, υψηλής αντοχής σε UV ακτινοβολία, με συνολικό πάχος ξηρού υμένα τουλάχιστον 120 μm

5 Η επαναφορά σε περίπτωση κατάκλισης και η ηλεκτρική επανασύνδεση του ιστού

2. Αναλυτική κατασκευαστική περιγραφή

2.1 Παροχές ρεύματος

Για τη λειτουργία του φωτισμού των ανοιχτών αθλητικών χώρων προβλέπεται η τοποθέτηση νέων υποπινάκων (όπου αυτό είναι απαραίτητο) και η σύνδεσή τους με τον πλησιέστερο πίνακα παροχής δημοτικού φωτισμού του ΔΘ όπως φαίνεται στα επισυναπτόμενα σχέδια. Από τον πίνακα ή τον υποπίνακα θα γίνει η ασφάλιση του δικτύου και θα τροφοδοτηθούν όλα τα φωτιστικά των γηπέδων, σύμφωνα με τα σχέδια.

2.2 Σωληνώσεις – οδεύσεις καλωδίων

Όπου απαιτηθεί θα κατασκευαστεί νέο υπόγειο δίκτυο ηλεκτροφωτισμού σε σημεία που διαπιστωθεί ότι αυτό είναι κατεστραμμένο εξαιτίας της παλαιότητας. Οι οδεύσεις των καλωδίων θα γίνουν εντός πλαστικού σωλήνα προστασίας καλωδίων από πολυαιθυλένιο υψηλής πυκνότητας (HDPE) διπλού δομημένου τοιχώματος, διαμέτρου Φ90 για την διέλευση καλωδίων από φρεάτιο σε φρεάτιο, σε χάνδακα διατομής έως και 0.5(πλάτος) x 0.6 (βάθος) m.

Κατά την τοποθέτηση των σωληνώσεων επισημαίνονται τα εξής:

α) Το τμήμα μεταξύ φρεατίων θα είναι ευθύγραμμο.

β) Καθ' όλο το μήκος των σωληνώσεων θα τοποθετηθεί σύρμα μαλακό το οποίο θα έχει θέση οδηγού για την τοποθέτηση του καλωδίου.

γ) Οι σωληνώσεις θα τοποθετηθούν σε βάση από άμμο πάχους περίπου 10 εκ. Η άμμος προ της τοποθέτησής των σωλήνων θα βρέχεται και θα συμπυκνώνεται, ώστε να είναι απολύτως επίπεδη.

δ) Όπου η φύση του εδάφους απαιτεί εγκιβωτισμό δια σκυροδέματος των σωληνώσεων αυτός θα πραγματοποιείται με σκυρόδεμα αναλογίας 250 χλγ. τσιμέντου και μόνον κατόπιν ειδικής εγγράφου διαταγής της επιβλέπουσας Τεχνικής Υπηρεσίας

2.3 Καλώδια τροφοδοσίας

Σε όλο το υπόγειο δίκτυο θα τοποθετηθεί καλώδιο JIVV-U(NYY) 4x6 mm², JIVV-U(NYY) 4x10 mm², JIVV-U(NYY) 4x16 mm² (σύμφωνα με τα επισυναπτόμενα σχέδια) εντός των σωλήνων (πολυαιθυλενίου υψηλής πυκνότητας HDPE), για την παροχή ρεύματος στους προβολείς από τον υποπίνακα μέχρι τα ακροκιβώτια των ιστών, όπου και θα ασφαλίζονται.

Από το ακροκιβώτιο θα συνεχίζει καλώδιο E1VV-U 3x1,5 mm² με ταχυσύνδεσμο μέχρι τους προβολείς και τη σύνδεση τους για πλήρη λειτουργία. Πριν τον ταχυσύνδεσμο θα υπάρχει περίσσεια 0,5m καλωδίου.

Τα κυκλώματα τροφοδοσίας θα γίνουν κατόπιν συνεννοήσεως με τον επιβλέποντα μηχανικό του Δήμου Θεσσαλονίκης.

2.4 Εκσκαφή και επανεπίχωση τάφρων

Για την τοποθέτηση των σωλήνων HDPE διέλευσης καλωδίων θα διανοίγονται τάφροι (ενδεικτικού βάθους 0,6 m περίπου) στις θέσεις που προβλέπονται στα σχέδια, με στάθμη πυθμένα σε βάθος 0,1 m κάτω από την προβλεπόμενη στάθμη των σωλήνων. Το πλάτος της τάφρου είναι 0,5 m.

Κάτω από τους σωλήνες 0,1 m και μέχρι 0,1 m πάνω από αυτούς η τάφρος θα επανεπιχώνεται με άμμο χειμάρρου (0,3 m περίπου), ενώ το υπολειπόμενο βάθος μέχρι 0,1 m πριν την τελική επιφάνεια θα συμπληρώνεται με διαβαθμισμένο θραυστό αμμοχάλικο λατομείου μέχρι του κατασκευασμένου υποστρώματος από σκυρόδεμα, στα πεζοδρόμια που φέρουν επιστρωση με πλάκες. Το υλικό της επανεπίχωσης θα συμπυκνώνεται ώστε να δέχεται τα φορτία που προβλέπονται να διέρχονται στην επιφάνεια της τάφρου χωρίς να παραμορφώνεται.

Για την όδευση των καλωδίων σε οδόστρωμα με ασφαλτοτάπητα, θα τοποθετηθεί σιδηροσωλήνας γαλβανισμένος διαμέτρου 4" βαρέως τύπου, σε χάνδακα διατομής έως και 0,4 x 0,4 m. Ο διαμορφωμένος πυθμένας του χάνδακα θα επιστρωθεί άμμο σε πάχος 5 έως 10 cm και μετά θα τοποθετηθεί ο σιδηροσωλήνας. Τέλος ο χάνδακας θα πληρωθεί με άοπλο σκυρόδεμα C16/20 πάχους 0,2 m και στην συνέχεια με ασφαλτοσκυρόδεμα Π.Τ.Π Α265 πάχους 0,1 m.

Γενικά για την όδευση καλωδίων κάτω από επιφάνεια που δέχεται μεγάλα φορτία (χωματόδρομοι, είσοδοι-έξοδοι πυλωτών κλπ). θα τοποθετηθεί σιδηροσωλήνας γαλβανισμένος διαμέτρου 4" βαρέως τύπου κατά τα λοιπά όπως στις παραπάνω παραγράφους και σύμφωνα με τις τεχνικές προδιαγραφές και τα συνημμένα σχέδια.

Το περίσσειμα των προϊόντων εκσκαφής θα απομακρύνεται και θα απορρίπτεται με ευθύνη και δαπάνες του αναδόχου, χωρίς καμία πρόσθετη αποζημίωσή του, σε χώρο εταιρίας Διαχείρισης Στερεών αποβλήτων

Ακόμη θα σκαφθούν, όπου απαιτείται οι χώροι στους οποίους θα τοποθετηθούν οι βάσεις των ιστών 1,1x1,1x1,3 m 0,9x0,9x0,9 m τουλάχιστον. Ο χώρος αυτός θα καθαρισθεί και θα επιστρωθεί η οριζόντια επιφάνεια με άμμο πάχους 0,1 m τουλάχιστον.

Επίσης θα εκσκαφθεί ο χώρος 0,6x0,6x0,6 m τουλάχιστον, για τα φρεάτια έλξης - διέλευσης καλωδίων εσωτερικών διαστάσεων 0,4x0,4 m και πάχους 0,1 m.

Οι εκσκαφές των σωληνώσεων, των βάσεων και των φρεατίων θα γίνουν με την χρήση μηχανικών μέσων.

Οι εκσκαφές για την υποδομή του δικτύου φωτισμού θα γίνουν στα σημεία που φαίνονται στο σχέδιο. Όπου αυτό δεν είναι εφικτό, λόγω εμποδίων, θα γίνεται παράκαμψη με τον εύκαμπτο σωλήνα HDPE ή με άλλο τρόπο μετά από την σύμφωνη γνώμη του επιβλέποντα ηλεκτρολόγου και αντίστοιχη τροποποίηση του σχεδίου υποδομής.

2.5 Φρεάτια έλξης – διέλευσης καλωδίων

Τα φρεάτια επισκέψεως θα κατασκευασθούν από σκυρόδεμα C16/20, εσωτερικής διατομής 0,4 x 0,4 m και βάθους 0,6 m και πάχους τοιχώματος 10 cm. Στα φρεάτια θα ενσωματωθούν τα άκρα των υπογείων σωλήνων για την διέλευση καλωδίων, τα στόμια των οποίων (στα φρεάτια) θα σφραγίζονται προσωρινά. Ο πυθμένας θα επιστρωθεί με άμμο σε πάχος 15 cm και το φρεάτιο θα πληρωθεί με άμμο αφού τοποθετηθούν τα καλώδια. Το φρεάτιο θα καλύπτεται με χυτοσιδηρό κάλυμμα αναλόγων διαστάσεων, που θα φέρει στεγανοποιητικό παρέμβυσμα.

- Φρεάτια επισκέψεως θα τοποθετηθούν:
- Δίπλα στις βάσεις των ιστών.
- Σε κάθε σημείο αλλαγής της διεύθυνσης όδευσης των καλωδίων.
- Μπροστά από τους πίνακες τροφοδοσίας.
- Σε κάθε κομβικό σημείο του δικτύου καλωδίων
- Σε οποιοδήποτε άλλο σημείο κριθεί απαραίτητο από την επίβλεψη του έργου

2.6 Βάσεις στήριξης ιστών

Οι ιστοί θα πακτώνονται σε βάσεις από σκυρόδεμα C20/25 με σιδηρό-οπλισμό κατηγορίας S500, διαστάσεων 1,0x1,0x1,2 m και 0,8x0,8x0,8 m, ή όπως διαστασιολογηθούν βάση των σύγχρονων κανονισμών σύμφωνα με τις προδιαγραφές, μετά από έγκριση της Υπηρεσίας. Για την στήριξη των ιστών θα παραδοθεί στατική μελέτη στην Υπηρεσία. Ο πυθμένας θα επιστρωθεί με άμμο σε πάχος 5-15 cm. Κατόπιν τοποθετείται ο κλωβός αγκύρωσης του ιστού έτσι ώστε να προεξέχουν από την τελική διαμόρφωση του σκυροδέματος - το σπείρωμα του αγκυρίου δεν θα προεξέχει μετά την τοποθέτηση του περικοχλίου). Σε θέσεις όπου προβλέπεται η τοποθέτηση βάσεως αλλά υπάρχουν εμπόδια (δίκτυα Ο.Κ.Ω., ρίζες δέντρων κλπ) στην κατασκευή της, οι βάσεις θα αναδιαστασιολογούνται χωρίς να επηρεάζεται η στατικότητα του ιστού. Κατόπιν τοποθετείται πλαστικός σωλήνας εύκαμπτος τουλάχιστον Φ90 mm κατασκευασμένος από πολυαιθυλένιο υψηλής πυκνότητας (HDPE) κατάλληλος για ασφαλή διέλευση υπόγειων καλωδίων, η μία άκρη του οποίου διέρχεται από το κέντρο του κλωβού αγκύρωσης και θα προεξέχει 20 έως 40 cm από την τελική προκύπτουσα επιφάνεια της βάσης του σκυροδέματος. Η άλλη άκρη διαμέσου του θεμελίου καταλήγει στη βάση του φρεατίου επισκέψεως για να καταστήσει ικανή τη διέλευση των υπόγειων καλωδίων προς τον ιστό.

Αφού ολοκληρωθεί η βάση του ιστού (στερεοποίηση του σκυροδέματος) βιδώνεται από ένα παξιμάδι σε κάθε αγκύριο έως το τέρμα του σπειρώματος και κατόπιν τοποθετείται ο ιστός με τη πλάκα έδρασης του. Μετά βιδώνεται από ένα παξιμάδι σε κάθε αγκύριο και με το αλφάδι και τη βοήθεια όλων των παξιμαδιών θα ευθυγραμμιστεί η πλάκα έδρασης του ιστού και θα σφιχτούν τα παξιμάδια πάνω κάτω.

2.7 Γειώσεις

Κοντά στη βάση κάθε ιστού θα τοποθετηθεί ηλεκτρόδιο γείωσης.

Για την γείωση του δικτύου θα τοποθετηθεί:

- αγωγός γείωσης Cu 25 mm² στην ίδια τάφρο με τους σωλήνες διέλευσης καλωδίων, έξω από τους σωλήνες και πάνω στο χώμα,
- αγωγός γείωσης Cu 16 mm² που θα συνδεθεί στο ακροκιβώτιο των ιστών μέχρι να συναντήσει τον αγωγό γείωσης Cu 25 mm².
- ηλεκτρόδιο γείωσης σε κάθε ιστό.

Μετά το πέρας της κατασκευής και πριν την παράδοση σε λειτουργία θα γίνουν μετρήσεις για την αντίσταση γείωσης. Ο ανάδοχος οφείλει να παραδώσει στον επιβλέποντα μηχανικό υπεύθυνη δήλωση, υπογεγραμμένο από αρμόδιο μηχανικό, στην οποία θα αναγράφονται τα αποτελέσματα των μετρήσεων της τιμής της αντίστασης γείωσης, όπου θα φαίνεται ότι οι τιμές τους είναι εντός των επιτρεπτών ορίων με βάση την ισχύουσα νομοθεσία. Σε περίπτωση που προκύψουν τιμές πάνω από το επιτρεπτό όριο θα λαμβάνεται μέριμνα από τον εργολάβο του έργου, για μείωση της τιμής της στα επιτρεπτά όρια με επιπλέον ηλεκτρόδια γείωσης. Τονίζουμε ότι όλα τα μεταλλικά μέρη των εγκαταστάσεων που κανονικά δεν βρίσκονται υπό τάση θα γειωθούν.

Μετά την ολοκλήρωση των ηλεκτρολογικών εγκαταστάσεων ο ανάδοχος θα προβεί σε σύνταξη Πρωτοκόλλου ελέγχου Ηλεκτρικής Εγκατάστασης κατά ΕΛΟΤ HD 384 για τον υποπίνακα και τα κυκλώματα.

2.8 Φωτοτεχνική Μελέτη

Θα πρέπει να προσκομισθεί πλήρης φωτοτεχνική μελέτη των γηπέδων, όπου θα φαίνονται τα φωτοτεχνικά αποτελέσματα των προτεινόμενων φωτιστικών σωμάτων.

Η φωτοτεχνία θα γίνει σύμφωνα με την ισχύουσα νομοθεσία. Η κατηγοριοποίηση των γηπέδων θα γίνει σύμφωνα με την χρήση τους EN 12193:2007

Τα φωτοτεχνικά αποτελέσματα θα πρέπει να είναι εντός των προβλεπόμενων ορίων

3. Προϋπολογισμός του έργου

Για την εκτέλεση του έργου μέχρι την αποπεράτωση, η δαπάνη προϋπολογίζεται στο ποσό των 620.268,00€, εκ των οποίων 120.051,87 € για Φ.Π.Α.

4. Εκτέλεση έργου

Το έργο θα εκτελεσθεί καθ' ολοκληρία εργολαβικώς με ειδικευμένα για κάθε εργασία συνεργεία.

5. Χρονοδιάγραμμα έργου

Ο συνολικός προβλεπόμενος χρόνος εκτέλεσης του έργου είναι δώδεκα (12) μήνες από την ημέρα υπογραφής σύμβασης.

Θεσ/νίκη .../.../....2019

ΣΥΝΤΑΞΗ

ΕΛΕΓΧΟΣ
Ο ΠΡΟΪΣΤΑΜΕΝΟΣ ΤΜΗΜΑΤΟΣ
ΗΛΕΚΤΡΟΦΩΤΙΣΜΟΥ & ΦΩΤΕΙΝΗΣ
ΣΗΜΑΤΟΔΟΤΗΣΗΣ

ΘΕΩΡΗΣΗ
Ο ΑΝ. ΠΡΟΪΣΤΑΜΕΝΟΣ
Δ/ΝΣΗΣ ΒΙΩΣΙΜΗΣ
ΚΙΝΗΤΙΚΟΤΗΤΑΣ & ΔΙΚΤΥΩΝ

Σ. Αναστασιάδου
Ηλεκτρολόγος Μηχανικός ΤΕ

Δ. Κατιρτζόγλου
Ηλεκτρολόγος Μηχανικός

Ν. Μεσημέρης
Αρχιτέκτων Μηχανικός



ΕΛΛΗΝΙΚΗ ΔΗΜΟΚΡΑΤΙΑ
ΔΗΜΟΣ ΘΕΣΣΑΛΟΝΙΚΗΣ
ΓΕΝΙΚΗ ΔΙΕΥΘΥΝΣΗ ΤΕΧΝΙΚΩΝ
ΥΠΗΡΕΣΙΩΝ
Δ/ΝΣΗ ΒΙΩΣΙΜΗΣ ΚΙΝΗΤΙΚΟΤΗΤΑΣ &
ΔΙΚΤΥΩΝ
ΤΜΗΜΑ ΗΛΕΚΤΡΟΦΩΤΙΣΜΟΥ &
ΦΩΤΕΙΝΗΣ ΣΗΜΑΤΟΔΟΤΗΣΗΣ

ΕΡΓΟ:

ΕΝΙΣΧΥΣΗ ΗΛΕΚΤΡΟΦΩΤΙΣΜΟΥ
ΥΠΑΙΘΡΙΩΝ ΑΘΛΗΤΙΚΩΝ
ΕΓΚΑΤΑΣΤΑΣΕΩΝ

ΧΡΗΜΑΤΟΔΟΤΗΣΗ:

ΑΝΤΑΠΟΔΟΤΙΚΑ
20 / 7325.38.01

ΑΡ. ΜΕΛΕΤΗΣ:

1 / 2019

ΠΡΟΫΠΟΛΟΓΙΣΜΟΣ:

620.268,00 €

ΤΕΧΝΙΚΕΣ ΠΡΟΔΙΑΓΡΑΦΕΣ

ΓΕΝΙΚΑ

Η παρούσα αφορά τις τεχνικές προδιαγραφές του ηλεκτροφωτισμού του έργου. Αναλυτικότερα αναφέρεται στις προδιαγραφές των ιστών, φωτιστικών σωμάτων, προβολέων, πινάκων και άλλων απαραίτητων υλικών.

Στο συγκεκριμένο τεύχος ενδέχεται να περιγράφονται τρόποι εκτέλεσης εργασιών και πλέον των απαιτούμενων για το συγκεκριμένο έργο. Το είδος των εργασιών που απαιτούνται για το συγκεκριμένο έργο καθορίζονται επακριβώς στην Τεχνική Περιγραφή και στα λοιπά συμβατικά τεύχη. Τα υλικά τα οποία πρόκειται με μέριμνα και ευθύνη του Αναδόχου, να ενσωματωθούν στο έργο πρέπει να είναι καινούργια, να φέρουν σήμανση «CE» και να συνοδεύονται από την δήλωση πιστότητας «CE».

Οι ακόλουθες τεχνικές προδιαγραφές που αφορούν υλικά και συσκευές και χρησιμοποιούνται στην εν λόγω εγκατάσταση, δίνονται με αναλυτική περιγραφή, ώστε να δίνεται μονοσήμαντα η προτεινόμενη αποδεκτή ποιότητα και τα τεχνικά χαρακτηριστικά των υπ' όψη υλικών και συσκευών. **Όλα τα περιγραφόμενα πρέπει να είναι καινούργια, αρίστης ποιότητας.** Είναι αποδεκτές εναλλακτικές προτάσεις υλικών και συσκευών ίδιας ή ανώτερης του αναγραφόμενου τύπου ποιότητας και μετά από έγκριση της επίβλεψης.

ΤΜΗΜΑ Α΄**Περιγραφή Εργασιών****1.Οργάνωση έργου**

Πριν την έναρξη των εργασιών ο Ανάδοχος οφείλει να απευθυνθεί σε όλους τους κοινωφελείς οργανισμούς ώστε να ενημερωθεί με πρόσφατα επικαιροποιημένα σχέδια των δικτύων τους (ΔΕΗ, ΟΤΕ, ΕΥΑΘ, ΔΕΠΑ, κλπ).

2. Διαδικασίες ασφάλισης του έργου

Για την έναρξη εργασιών ο Ανάδοχος οφείλει να καταθέσει νέο Σχέδιο Ασφάλειας και Υγείας (Σ.Α.Υ.). Στο νέο σχέδιο θα πρέπει να περιγράφονται όλες οι επιλογές του Αναδόχου αναφορικά με τον τρόπο εκτέλεσης των εργασιών. Θα πρέπει δηλαδή να αναφέρονται τα μηχανήματα που θα χρησιμοποιηθούν καθώς και το προσωπικό που θα εργαστεί. Από τη περιγραφή αυτή πρέπει να προκύπτουν τα απαραίτητα μέτρα ασφαλείας που πρέπει να ληφθούν για την ασφάλεια του εργατικού προσωπικού αλλά και των δημοτών. Στο Σ.Α.Υ. πρέπει να διευκρινίζεται το είδος των μέτρων ασφαλείας που θα χρησιμοποιηθούν αλλά και η οργάνωση τους. Θα είναι ξεκάθαρος ο τρόπος που επιλέχθηκε να ασφαλιστεί το εργοτάξιο ιδιαίτερα κατά τις ώρες που δεν εργάζεται το προσωπικό, η σήμανσή του για την αποφυγή τροχαίων ατυχημάτων κλπ.

Ο Ανάδοχος θα διατηρεί καθ' όλη τη διάρκεια εκτέλεσης του έργου - στο χώρο του εργοταξίου – θεωρημένο ημερολόγιο μέτρων ασφαλείας.

3. Κατασκευή εγκαταστάσεων.

Οι εγκαταστάσεις θα κατασκευαστούν σύμφωνα με :

- α) Τους Κανονισμούς του Ελληνικού Κράτους που ισχύουν για κάθε κατηγορία αυτών
- β) Τους όρους των επίσημων Κανονισμών που ισχύουν στη χώρα προελεύσεως των μηχανημάτων, συσκευών και οργάνων, για όσα από αυτά είναι προελεύσεως εξωτερικού και δεν υπάρχουν επίσημοι Κανονισμοί του Ελληνικού Κράτους

- γ) Τους Διεθνείς Κανονισμούς
- δ) Το Σχέδιο της Μελέτης,
- ε) Τους κανόνες της Τέχνης και της Επιστήμης
- στ) Τις Εντολές, Οδηγίες και Υποδείξεις της Υπηρεσίας Επίβλεψης

4. Άδειες έναρξης εγκαταστάσεων – Πιστοποιητικά ελέγχου – Άδειες λειτουργίας των εγκαταστάσεων.

Ο Ανάδοχος έχει την υποχρέωση να προβαίνει έγκαιρα στις απαιτούμενες ενέργειες προς τους αρμόδιους φορείς, για όσες από τις εγκαταστάσεις το προβλέπει ή απαιτεί η νομοθεσία για την λήψη :

- Αδειών έναρξης εργασιών
- Πιστοποιητικών ελέγχου εγκαταστάσεων που κατασκευάστηκαν
- Αδείας λειτουργίας εγκαταστάσεων

Διευκρινίζεται ότι ο Ανάδοχος πρέπει να κάνει όλες τις ενέργειες που χρειάζονται σύμφωνα με τα παραπάνω και επιπρόσθετα, έχει την υποχρέωση να κάνει όσες ενέργειες χρειάζονται προς τις επιχειρήσεις κοινής ωφέλειας (ΔΕΗ, ΟΤΕ κλπ.) για την έγκαιρη εξασφάλιση των αντίστοιχων παροχών, τη ρύθμιση λεπτομερειών παροχών και σύνδεσης αυτών κλπ.

5. Διαδικασία υποβολής υλικών προς έγκριση.

5.1 Γενικά

Ο Ανάδοχος οφείλει πριν την ενσωμάτωση των υλικών στο έργο, να υποβάλει πλήρη τεχνικό φάκελο στην Υπηρεσία. Στη συνέχεια και αφού εγκριθεί εγγράφως από την Υπηρεσία είναι δυνατή η ενσωμάτωση του υλικού στο έργο.

5.2 Ο τεχνικός φάκελος που πρέπει να υποβληθεί στην Υπηρεσία θα πρέπει να περιλαμβάνει τα εξής:

- Εμπορικό κατάλογο πώλησης του υλικού
- Τεχνική έκθεση συμμόρφωσης του υλικού με τις τεχνικές προδιαγραφές του έργου, υπογεγραμμένη από τον Ανάδοχο.

- Δήλωση συμμόρφωσης CE
- Αντίγραφο πιστοποιητικού ποιότητας ISO 9001:2008 του εργοστασίου κατασκευής.
- Αντίγραφα πιστοποιητικών ποιότητας ανάλογα με τη περίπτωση.
- Πρωτότυπη έγγραφη δήλωση του εργοστασίου κατασκευής σχετικά με την αποδοχή της παραγγελίας των υλικών που πρόκειται να ενσωματωθούν στο έργο.

Η Επίβλεψη δύναται να ζητήσει δείγμα του υλικού προκειμένου να σχηματίσει ολοκληρωμένη άποψη.

6. Σήμανση

Ο ανάδοχος υποχρεούται, όπως κατά το στάδιο της εκτέλεσης του έργου, να τοποθετεί και να επιμελείται της συντήρησης και αντικατάστασης των απαιτούμενων, προσωρινών κατά τα διεθνή πρότυπα σημάτων, φανών, ανακλαστικών πινακίδων και λοιπών σημάτων, καθώς επίσης και τροχοφόρων για την απρόσκοπτη και ασφαλή κυκλοφορία επί της οδού, των παρακαμπτηρίων προσπελάσεων και γενικώς επί όλων των εργοταξίων του έργου κατά την ημέρα και νύκτα προς ασφαλή καθοδήγηση των πεζών και τροχοφόρων, ευθυνόμενος ποινικά και αστικά για κάθε ατύχημα που θα γίνει λόγω πλημμελούς σήμανσεως, μη εξαιρουμένων και των απολογιστικά εκτελουμένων έργων.

7. Χωματουργικές εργασίες υπόγειου δικτύου

7.1 Οι εκσκαφές για την κατασκευή του δικτύου υποδομής (έργου) θα πρέπει να οργανώνεται με τρόπο ώστε μέχρι το τέλος του ωραρίου εργασίας να έχουν κλείσει οι τάφροι και να έχουν απομακρυνθεί τα υποπροϊόντα εκσκαφής. Αφού ολοκληρωθεί το συγκεκριμένο τμήμα επέμβασης στη συνέχεια είναι δυνατή η επέμβαση στο επόμενο τμήμα.

7.2 Οι εκσκαφές των τάφρων θα εκτελούνται σύμφωνα με τις προδιαγραφές της μελέτης. Οι εκσκαφές των τάφρων που πραγματοποιούνται είτε δια χειρός, είτε με μηχανικά μέσα, είτε με χρήση αεροσφυρών κατόπιν προηγούμενης έγκρισης της επιβλέπουσας Υπηρεσίας.

Οι εκσκαφές των τάφρων για την τοποθέτηση σωληνώσεων και για την κατασκευή των φρεατίων θα εκτελεσθούν με πλευρές κατακόρυφες.

7.3 Ο εργολάβος υποχρεούται να λαμβάνει όλα τα ενδεικνυόμενα μέτρα προς αποφυγή καταπτώσεων και πρόληψη τυχόν κινδύνων στις πέριξ οδούς και γειτονικά κτίρια για τα οποία και

καθίσταται αποκλειστικός υπεύθυνος.

7.4 Τα προϊόντα εκσκαφής πρέπει να ρίπτονται προς το ένα μέρος του εκχύματος.

Η επίχωση των τάφρων στα τμήματα που έχουν τοποθετηθεί οι σωληνώσεις γίνεται αφού προηγουμένως συντελεσθεί η επιμέτρηση αυτών και η παραλαβή των αφανών εργασιών.

Κατά την επίχωση πρέπει να επιτυγχάνεται πλήρη συμπύκνωση των χρησιμοποιημένων για την πλήρωση των τάφρων προϊόντων εκσκαφής ή άμμου όπως στο τιμολόγιο ορίζεται. Για το σκοπό αυτό τα προϊόντα εκσκαφής ή η άμμος κατά περίπτωση θα ρίπτονται κατά στρώσεις μεγίστου πάχους 0,20 μ. θα καταβρέχονται και μετά θα πιέζονται είτε δια μηχανικών μέσων, είτε δια δονητικής πλάκας, είτε δια χρήσεως χειροκινήτων κοπανιστήρων.

Τα πλεονάζοντα προϊόντα εκσκαφής θα μεταφέρονται δι' αυτοκινήτων για απόρριψη σε θέσεις καθοριζόμενες από την επιβλέπουσα υπηρεσία.

8. Ανακατασκευή καθαιρεμένου ασφαλτικού τάπητος

Κατά την αποκατάσταση των τομών στους δρόμους με ασφαλτικό οδόστρωμα, ο ανάδοχος υποχρεούται στην ανακατασκευή του ασφαλτικού τάπητος, σύμφωνα με τις προδιαγραφές της μελέτης, την τεχνική περιγραφή, τις σχετικές εντολές της επιβλέπουσας Τεχνικής Υπηρεσίας του Δήμου και όσων αναφέρονται στο οικείο άρθρο του τιμολογίου.

9. Τοποθέτηση σωληνώσεων

9.1 Κατά την τοποθέτηση των σωληνώσεων επισημαίνονται τα εξής:

α) Το τμήμα μεταξύ φρεατίων θα είναι ευθύγραμμο .

β) Καθ' όλο το μήκος των σωληνώσεων θα τοποθετηθεί σύρμα μαλακό το οποίο θα έχει θέση οδηγού για την τοποθέτηση του καλωδίου.

γ) Οι σωληνώσεις θα τοποθετηθούν σε βάση από άμμο ποταμιαία πάχους περίπου 10 εκ. και θα εγκιβωτίζονται. Η άμμος προ της τοποθέτησεως των σωλήνων θα βρέχεται και θα συμπυκνώνεται, ώστε να είναι απολύτως επίπεδη.

Σε καμία περίπτωση οι σωλήνες δεν επιτρέπεται να παρουσιάζουν κλίση στις συνδέσεις μεταξύ των.

δ) Όπου η φύση του εδάφους απαιτεί εγκιβωτισμό δια σκυροδέματος των σωληνώσεων αυτός θα

πραγματοποιείται με σκυρόδεμα αναλογίας 250 χλγ. τσιμέντου και μόνον κατόπιν ειδικής εγγράφου διαταγής της επιβλέπουσας Τεχνικής Υπηρεσίας.

ε) Οι σωληνώσεις θα καταλήγουν στα φρεάτια ώστε να είναι δυνατή η συνέχιση μέσω του φρεατίου της όδευσης ενός καλωδίου από μία σωλήνωση στην άλλη ανεξαιρέτως διεύθυνσης .

στ) Η επικάλυψη των σωληνώσεων θα γίνει ως εξής :

- Προκειμένου περί τομών οδοστρώματος οι σωλήνες κατ' αρχήν θα εγκιβωτίζονται με σκυρόδεμα και έπειτα θα καλύπτονται θραυστό αμμοχάλικο λατομείου μέχρι της υποβάσεως (εκ λιθοδέματος) του ασφαλτικού οδοστρώματος ή της υποδομής (εκ σκυροδέματος) του κυβολιθικού ή λιθόστρωτου οδοστρώματος.
- Προκειμένου περί τομών στα πεζοδρόμια με άμμο πάχους μέχρι 0,15μ. και άνωθεν αυτής με θραυστό αμμοχάλικο λατομείου ή προϊόντα εκσκαφής μέχρι του κατασκευασμένου υποστρώματος από σκυρόδεμα τα πεζοδρόμια που φέρουν επίστρωση με πλάκες μέχρι δε της άνω επιφανείας στα πεζοδρόμια τα οποία δεν φέρουν επίστρωση.

Γενικώς γι αυτές τις περιπτώσεις ισχύουν οι εκάστοτε προδιαγραφές του Δήμου.

10. Φρεάτια διακλαδώσεων

Τα φρεάτια θα είναι τυπικής μορφής.

Θα κατασκευασθούν φρεάτια ένα σε κάθε ιστό, σε κάθε αλλαγή πορείας ή υλικού (PVC, HDPE , γαλβανιζέ) και κάθε πίνακα διανομής καθώς επίσης και σε άλλες θέσεις που φαίνονται στο σχέδιο ή θα ορισθούν από τον επιβλέποντα κατά την εκτέλεση του έργου.

Κατά την κατασκευή τα φρεάτια υπόκεινται σε ελαφρές τροποποιήσεις τόσο κατά την μορφή όσο και κατά την θέση αυτών για την προσαρμογή τους στις εκάστοτε τοπικές ή άλλες συνθήκες.

11. Στήριξη ιστών

11.1 Η στήριξη του ιστού θα γίνει σε αγκύρια σε προετοιμασμένη βάση από σκυρόδεμα. Θα φέρει ασφαλιζόμενη θυρίδα σχήματος ορθογωνικού και διαστάσεων αναλόγων του ακροκιβωτίου .

Στο εσωτερικό του ιστού και στο ύψος της θυρίδας θα πρέπει να προβλέπεται η κατάλληλη στήριξη του ακροκιβωτίου. Στον ίδιο επίσης χώρο πρέπει να συγκολληθεί κοχλίας κατάλληλος για την στερέωση ακροδέκτη (ΚΟΣ) του αγωγού γειώσεως με το οποίο ο ιστός θα γεφυρώνεται προς το

σύστημα γειώσεως του δικτύου για λόγους προστασίας.

11.2 Στο κάτω τμήμα ιστού, θα προβλέπεται άνοιγμα διαστάσεων για τη διέλευση υπογείου καλωδίου τροφοδοτήσεως του ιστού. Οι διαστάσεις των ιστών θα εναρμονίζονται με τις προδιαγραφές της μελέτης, τυχόν αποκλίσεις θα τεκμηριώνονται από την στατική μελέτη του ιστού που θα κατατεθεί στην Υπηρεσία.

12. Λειτουργία της εγκατάστασης

Ο ανάδοχος υποχρεούται να θέσει σε πλήρη και απρόσκοπτη λειτουργία την εγκατάσταση και να παράσχει όλες τις εγγυήσεις σύμφωνα με τις ισχύουσες διατάξεις.

Επίσης, ο Ανάδοχος υποχρεούται να ελέγξει και να ρυθμίσει τα φωτιστικά σώματα (πχ κλίσεις, κλπ) ώστε να επιτευχθούν τα ζητούμενα αποτελέσματα φωτισμού.

ΤΜΗΜΑ Β΄

Προδιαγραφές Ποιοτικών Χαρακτηριστικών Υλικών

Κεφάλαιο 1^ο

Ο εξοπλισμός εν γένει, τα μηχανήματα, οι συσκευές, τα όργανα, τα υλικά, κλπ. που πρόκειται να χρησιμοποιηθούν στο έργο ή να ενσωματωθούν σε αυτό, θα ακολουθούν :

- την εγκύκλιο 22/ΔΙΠΑΔ/οικ658
- τις υπάρχουσες ΕΤΕΠ
- τις Προδιαγραφές ΕΛ.Ο.Τ.
- τα Ευρωπαϊκά ή Αμερικάνικα Πρότυπα
- τις Κοινές Τεχνικές Προδιαγραφές που δημοσιεύονται στην Επίσημη Εφημερίδα των Ευρωπαϊκών Κοινοτήτων

Όσα δεν καλύπτονται από τις παραπάνω προδιαγραφές θα συμφωνούν με σχετικές εγκρίσεις που εκδόθηκαν ή θα εκδοθούν κατά την διαδικασία των Ευρωπαϊκών Τεχνικών Εγκρίσεων.

Θα πρέπει να συνοδεύονται με τα πιστοποιητικά ποιότητας που προδιαγράφονται και ζητούνται σε κάθε περίπτωση. Τα εργοστάσια κατασκευής των υλικών πρέπει να είναι πιστοποιημένα κατά EN ISO 9001:2008 με αντικείμενο εργασιών την παραγωγή τους. Επίσης, θα φέρουν σήμανση CE.

Κεφάλαιο 2°

Όλος ο εξοπλισμός και τα υλικά που φέρνει ο Ανάδοχος στο εργοτάξιο για την κατασκευή των εγκαταστάσεων και γενικά για ενσωμάτωση στο έργο, θα είναι καινούργια, Α' διαλογής χωρίς ελαττώματα και θα πληρούν τους σχετικούς συμβατικούς όρους που καθορίζουν τον τύπο, την κατηγορία και τα λοιπά χαρακτηριστικά τους.

ΕΛΕΓΧΟΙ

Πριν από την εγκατάσταση στο έργο των στοιχείων ανωδομής θα διενεργούνται οι εξής έλεγχοι:

- Έλεγχος των πιστοποιητικών του εργοστασίου παραγωγής του εξοπλισμού για την εξακρίβωση της ποιότητας και των αποδόσεων των εφαρμοζόμενων υλικών και εξαρτημάτων βιομηχανικής παραγωγής.
- Εφόσον απαιτηθεί από την Υπηρεσία, θα επιλέγονται για εργαστηριακό έλεγχο τυχαία δείγματα υλικών και εξαρτημάτων από το χώρο αποθήκευσης ή από το χώρο παραγωγής τους, για τον έλεγχο της ποιότητάς τους.
- Έλεγχος της ποιότητας των υλικών.
- Έλεγχος των θέσεων εφαρμογής και της θέσης επί της διατομής της οδού των διατάξεων οδοφωτισμού, ώστε να συμμορφώνονται με τα σχέδια της μελέτης.
- Έλεγχος Γειώσεων.

Η Υπηρεσία Επίβλεψης έχει το δικαίωμα εντολής για την άμεση απομάκρυνσή του από το εργοτάξιο, σε περίπτωση που δεν ικανοποιεί τους όρους που αναφέρονται στα χαρακτηριστικά και την ποιότητα. Ο Ανάδοχος είναι υποχρεωμένος να παρέχει στην Υπηρεσία Επίβλεψης όλα τα στοιχεία που θα του ζητηθούν σχετικά με την προέλευση του εξοπλισμού και των υλικών, καθώς και να τα απομακρύνει από το εργοτάξιο (με εντολή της), εάν δεν είναι σύμφωνα με τις προδιαγραφές.

ΚΑΛΩΔΙΑ, ΦΩΤΙΣΤΙΚΑ, ΙΣΤΟΙ**2.1. Καλώδια-Γειώσεις****2.1.1 Καλώδιο E1VV-R (NYY) 4 X 6 mm²**

Περιγραφή: Θα είναι ανθυγρά τάσεως 0,6/1KV τάσεως δοκιμής 4KV με χάλκινους πολύκλωνους αγωγούς (R) με εξωτερική επένδυση PVC και εσωτερική ελαστική ή πλαστική, σύμφωνα με τους κανονισμούς ΕΛΟΤ, IEC και V.D.E.

2.1.2 Καλώδιο E1VV-R (NYY) 4 X 10 mm²

Περιγραφή: Θα είναι ανθυγρά τάσεως 0,6/1KV τάσεως δοκιμής 4KV με χάλκινους πολύκλωνους αγωγούς (R) με εξωτερική επένδυση PVC και εσωτερική ελαστική ή πλαστική, σύμφωνα με τους κανονισμούς ΕΛΟΤ, IEC και V.D.E

2.1.3 Καλώδιο E1VV-R (NYY) 4 X 16 mm²

Περιγραφή: Θα είναι ανθυγρά τάσεως 0,6/1KV τάσεως δοκιμής 4KV με χάλκινους πολύκλωνους αγωγούς (R) με εξωτερική επένδυση PVC και εσωτερική ελαστική ή πλαστική, σύμφωνα με τους κανονισμούς ΕΛΟΤ, IEC και V.D.E

2.1.4. Καλώδιο HORN F 3 X 1,5 mm²

Περιγραφή: Θα είναι ανθυγρά τάσεως 450 / 750 V τάσεως δοκιμής 2KV με χάλκινους πολύκλωνους αγωγούς (U) με εξωτερική επένδυση καουτσούκ και εσωτερική ελαστική ή πλαστική, σύμφωνα με τους κανονισμούς ΕΛΟΤ, IEC και V.D.E

2.1.5. Αγωγός χάλκινος 25 mm²

Αγωγός γυμνός χάλκινος πολύκλωνος, για γείωση υπόγειου δικτύου, διατομής: 25mm². (Συμπεριλαμβάνονται τα εξαρτήματα συνδέσεως (σέλες, ταυ, κ.λ.π.) για την κατασκευή του συστήματος γείωσης).

2.1.6. Αγωγός χάλκινος 16 mm²

Αγωγός γυμνός χάλκινος πολύκλωνος, για την σύνδεση του υπογείου δικτύου γείωσης με τα ακροκιβώτια που ευρίσκονται μέσα στους ιστούς. (Συμπεριλαμβάνονται τα εξαρτήματα συνδέσεως (σέλες, ταυ, κ.λ.π.) για την κατασκευή του συστήματος γείωσης).

2.1.7. Ηλεκτρόδιο γειώσεως

Ηλεκτρόδιο γειώσεως επιχαλκωμένο ηλεκτρολυτικά με χαλύβδινη ψυχή με πάχος επιχαλκώσεως 250μm Ø14mm x 150cm, αποτελούμενης από επιχαλκωμένο ηλεκτρόδιο με όλα τα μικροϋλικά που χρειάζονται, σφιχτήρες γειώσεως κ.λ.π.

2.2. Φωτιστικά σώματα

2.2.1 Προβολέας LED 235 W

Οι προβολείς LED (ασύμμετρης δέσμης) θα χρησιμοποιηθούν για το φωτισμό των γηπέδων αναφέρεται στην τεχνική περιγραφή και στα σχέδια. Θα επιδέχονται κυκλώματα LED, 4000°K / Ra >70 και η συνολική κατανάλωση ισχύος του προβολέα (LED+Driver) δεν θα υπερβαίνει τα 235W και η φωτεινή εκροή του προβολέα θα είναι μεγαλύτερη από 25950lm .Ο προβολέας θα έχει ασύμμετρη κατανομή φωτισμού με γωνία ασυμμετρίας τουλάχιστον 50°.

Γενικά

Προβολέας τεχνολογίας LED, για τοποθέτηση σε βάση επάνω σε ιστό, κατάλληλος για συνεχή λειτουργία στην ύπαιθρο και σε θερμοκρασία περιβάλλοντος τουλάχιστον -30 έως +40 °C και το

βάρος του δεν θα υπερβαίνει τα 15kg. Τα υλικά κατασκευής του θα είναι τέτοια ώστε να μην αλλοιώνονται με την πάροδο του χρόνου και τις δυσμενείς εξωτερικές συνθήκες.

Οι προβολείς θα είναι σύμφωνα με τα πρότυπα ασφαλείας που σχετίζονται με την χαμηλή τάση, ΕΛΟΤ EN 60598-1 & ΕΛΟΤ EN 60598-2-5 τα Παραρτήματα και Προσαρτήματά τους που είναι σε ισχύ και σύμφωνα με την ισχύουσα Ελληνική και Ευρωπαϊκή νομοθεσία. Η συμμόρφωση των προβολέων με τα παραπάνω θα πρέπει να προκύπτει από διαπιστευμένο εργαστήριο δοκιμών με πιστοποιητικό το οποίο θα αφορά το σύνολο της γραμμής παραγωγής του φωτιστικού (ENEC ή ισοδύναμο) και όχι μόνο ένα δείγμα και θα περιλαμβάνει επιθεώρηση της παραγωγής του κατασκευαστή σύμφωνα με την νέα ΕΤΕΠ (εγκύκλιος 22/24-10-2014/ΔΙΠΑΔ/οικ658).

Θα πληρούν τις απαιτήσεις των προτύπων EN61547:2009, EN61000-3-2,3, EN55015:2013-08, (συμμόρφωση του προβολέα με τα πρότυπα ασφαλείας που σχετίζονται με την ηλεκτρομαγνητική ακτινοβολία **EMC**) και των λοιπών κατά περίπτωση ισχυόντων Ευρωπαϊκών και Διεθνών προτύπων όπως αναφέρονται στην εγκύκλιο 22/24-10-14 του Υπουργείου Υποδομών Μεταφορών & Δικτύων και θα φέρουν σήμανση CE. Θα κατατεθεί σχετική δήλωση για την εναρμόνιση του προβολέα με την ανωτέρω εγκύκλιο.

Οι προβολείς που θα τοποθετηθούν στο έργο θα είναι σειράς παραγωγής (όχι ιδιοκατασκευής).

Θα γίνουν δεκτοί από την Υπηρεσία πιστοποιημένοι προβολείς σειράς παραγωγής με ευρεία γκάμα φωτεινών πηγών LED με την αυτή εξωτερική μορφή (ίδιο κέλυφος) ώστε να μπορούν να ανταπεξέλθουν στη φωτομετρική επίλυση του κάθε γηπέδου διατηρώντας την αυτή αισθητική.

Κέλυφος

Η σχεδίαση του σώματος του προβολέα πρέπει να εξασφαλίζει τη μηχανική αντοχή του προβολέα και να εξασφαλίζει επαρκώς την ψύξη που είναι αναγκαία για την χρησιμοποιούμενη τεχνολογία φωτεινών πηγών. Το σώμα του φωτιστικού πρέπει να είναι κατασκευασμένο από υψηλής θερμικής αγωγιμότητας αλουμίνιο και πλήρως ανακυκλώσιμο, θα είναι κατάλληλα διαμορφωμένο έτσι ώστε να σχηματίζονται "πτερύγια" (ψήκτρες) για την αποτελεσματική απαγωγή της θερμότητας

Η βαφή του θα είναι εξαιρετικής αντοχής σε διάβρωση από νερό και UV ακτινοβολία.

Θα διαθέτει βραχίονα στήριξης από γαλβανισμένο χάλυβα με γωνιόμετρο διαβαθμισμένο σε μοίρες (⁰) για σωστή και ακριβή στόχευση. Και θα μπορεί να τοποθετηθεί σε κατάλληλη βάση στην κορυφή ιστού ή σε οροφή.

Θα έχει την δυνατότητα κλίσης σε κάθετο και οριζόντιο επίπεδο, για την προσαρμογή του στις συνθήκες του γηπέδου.

Φωτιστικό - Ηλεκτρικές φωτεινές πηγές

Ο προβολέας θα έχει ασύμμετρη κατανομή φωτισμού και θα φέρει πιστοποιητικό CE

Το διαφανές κάλυμμα του προβολέα θα είναι ανθεκτικό στις υψηλές θερμοκρασίες που αναπτύσσονται στο εσωτερικό του φωτιστικού και τις χαμηλές εξωτερικές θερμοκρασίες. Θα είναι γυάλινο θα είναι SECURIT και πάχους τουλάχιστον 4 mm. Θα έχει υψηλή μηχανική αντοχή. Θα συγκρατείται πάνω στο κέλυφος με μέθοδο που να αποκλείει την απόσπαση του από το κέλυφος.

Θα γίνουν δεκτές ηλεκτρικές φωτεινές πηγές LED οποιασδήποτε τεχνολογίας σύμφωνης με τα ισχύοντα EN και κανονισμούς. Η ισχύς και το πλήθος των φωτεινών πηγών θα προκύψουν από την φωτοτεχνική μελέτη που θα προσκομίσει ο ανάδοχος.

Ο προβολέας θα διαθέτει :

Ηλεκτρονική διάταξη για αυτόματο έλεγχο της θερμοκρασίας έτσι ώστε σε περίπτωση μεγάλης αύξησης της θερμοκρασίας στο εσωτερικό του φωτιστικού να γίνεται αυτόματα διακοπή ή μείωση της τροφοδοσίας για τουλάχιστον 6/8kV (common / differential) .

Διατάξεις που προστατεύουν τα LED από τις διακυμάνσεις του ηλεκτρικού δικτύου διανομής και τα ρεύματα αιχμής. Ο ονομαστική τάση λειτουργίας θα είναι 230 V \pm 10%, ώστε να διασφαλίζεται η ασφαλής λειτουργία του φωτιστικού κατά την διάρκεια των διακυμάνσεων τάσεως του δικτύου τροφοδοσίας.

Διατάξεις που επιτρέπουν τη λειτουργία του προβολέα ακόμη και όταν ένα ή περισσότερα από τα LED παύσουν να λειτουργούν.

Η συνολική πραγματική κατανάλωση ισχύος του προβολέα (LED+Driver) θα είναι ίση ή μικρότερη από 235W και η φωτεινή ροή του θα είναι τουλάχιστον 25950lm.

Η συνολική κατανάλωση σε W και η φωτεινή ροή του προβολέα σε lm αναφέρονται στα πραγματικά στοιχεία του προβολέα σύμφωνα με τα οποία γίνονται οι φωτομετρικοί του υπολογισμοί.

Τα ανωτέρω στοιχεία θα συνοδεύονται από βεβαίωση πιστοποιημένου εργαστηρίου σύμφωνα με τα διεθνή πρότυπα για μετρήσεις φωτιστικών.

Ο βαθμός αποτελεσματικότητας (απόδοση) του τοποθετημένου προβολέα πρέπει να είναι μεγαλύτερος ή ίσος από 110lm/W.

Ο συντελεστής ισχύος του φωτιστικού σώματος πρέπει να είναι $\geq 0,95$ και θα πρέπει να φέρει πιστοποιητικό από διαπιστευμένο φορέα από το οποίο θα προκύπτει ότι είναι "Low Optical Flicker" με ποσοστό flicker $\leq 8\%$ για συχνότητα λειτουργίας 50Hz, ώστε να αποφευχθούν παρεμβολές σε ψηφιακές συσκευές .

Η θερμοκρασία χρώματος των LED θα είναι 4.000K $\pm 10\%$.

Ο δείκτης CRI θα είναι ίσος ή μεγαλύτερος του 70.

Η μέση διάρκεια ζωής των LED, θα είναι τουλάχιστον 100.000 ώρες λειτουργίας L90B10 ώστε να διασφαλίζεται ότι μετά το πέρας των πρώτων 100.000 ωρών λειτουργίας του φωτιστικού σώματος, το 90% των LEDs του φωτιστικού θα έχουν φωτεινή εκροή όχι χαμηλότερη από το 90% της ονομαστικής τους. Το ανωτέρω θα πιστοποιείται με σχετική έκθεση δοκιμών (test report) από τον κατασκευαστή των στοιχείων LED στην οποία εμφανίζεται σχετική καμπύλη ή πίνακας τιμών πώσης της φωτεινής ροής των LED (εντός του φωτιστικού) σε συνάρτηση του χρόνου.

Ο προβολέας θα είναι βαθμού προστασίας από εισχώρηση νερού-σκόνης IP66 τουλάχιστον και θα φέρει παρέμβυσμα σιλικόνης ή από άλλο συνθετικό υλικό στην είσοδο του καλωδίου ώστε να εξασφαλίζεται ο απαιτούμενος βαθμός προστασίας. Για την ευκολία στην εγκατάσταση θα τοποθετηθεί στην άκρη του καλωδίου ηλεκτρικός ταχυσύνδεσμος IP68. Η καλωδίωση πρέπει να ασφαρίζεται με τέτοιο τρόπο, ώστε να αποφεύγεται η τυχαία διαφυγή των καλωδίων από τα τερματικά τους, γεγονός που μπορεί να οδηγήσει σε επαφή με τα ενεργά τμήματα του κελύφους του φωτιστικού.

Θα έχει δείκτη προστασίας έναντι χτυπημάτων τουλάχιστον IK08, σύμφωνα με το ΕΛΟΤ EN 62262.

Θα φέρει πιστοποιητικό από ανεξάρτητο διαπιστευμένο εργαστήριο με το οποίο θα προκύπτει η κατάταξη του φωτιστικού για την φωτοβιολογική ασφάλεια, στην κατηγορία exempt τουλάχιστον, σύμφωνα με το πρότυπο EN62471.

Θα είναι κλάσης μόνωσης: class II.

Ο προβολέας θα φέρει κατάλληλη διάταξη που θα αποτρέπει την δημιουργία σταγονιδίων (συμπυκνωμάτων) στο εσωτερικό του.

Προκειμένου να γίνουν δεκτοί οι προβολείς από την Υπηρεσία θα κατατεθεί από τον ανάδοχο στην Υπηρεσία φωτομετρική μελέτη για κάθε τμήμα του έργου καθώς και τα φωτομετρικά αρχεία των προσφερόμενων προβολέων (σε ηλεκτρονική μορφή .ies ή .ldt) για τον έλεγχο της μελέτης φωτισμού μέσω κατάλληλου προγράμματος (DIALUX, RELUX) που θα συνοδεύονται από τα αντίστοιχα έγγραφα πιστοποιητικά του διαπιστευμένου-αναγνωρισμένου εργαστηρίου στο οποίο έγιναν οι μετρήσεις του φωτιστικού, σύμφωνα με τα διεθνή πρότυπα.

Στα πιστοποιητικά των μετρήσεων θα γίνεται σαφής αναγραφή της συνολικής πραγματικής κατανάλωσης ισχύος του προβολέα και η πραγματική φωτεινή ροή του, που θα τοποθετηθεί στο έργο.

Οι φωτομετρικές μελέτες που θα κατατεθούν στην Υπηρεσία θα επαληθευτούν με πρωτόκολλα μετρήσεων μετά την εκτέλεση τμήματος του έργου, προκειμένου να ενσωματωθούν τα φωτιστικά στο σύνολο του έργου. Οι μέθοδοι ελέγχου των φωτομετρικών μεγεθών καθορίζονται από το Πρότυπο EN13201-3:2003 και EN13201-4:2003. Οι δαπάνες μελετών και μετρήσεων βαρύνουν τον ανάδοχο.

Κατασκευή – Εξασφάλιση ανταλλακτικών

Το εργοστάσιο κατασκευής του προβολέα θα πρέπει να διαθέτει πιστοποιητικό ISO 9001:2008 για το σχεδιασμό, κατασκευή και εμπορία φωτιστικών σωμάτων.

Ο προβολέας θα πρέπει να συνοδεύεται από γραπτή εγγύηση για τις ώρες λειτουργίας των φωτεινών πηγών του και κατ' ελάχιστον πέντε (5) ετών για το σύνολο του φωτιστικού σώματος από τον κατασκευαστή.

Το εργοστάσιο παραγωγής των φωτιστικών σωμάτων θα διαθέτει πιστοποιητικό διασφάλισης ποιότητας από ανεξάρτητο οίκο πιστοποίησης, σύμφωνα με το πρότυπο ISO 9001:2008.

Επιπλέον το εργοστάσιο παραγωγής των φωτιστικών σωμάτων θα διαθέτει πιστοποιητικό για την περιβαλλοντική διαχείριση, από ανεξάρτητο οίκο πιστοποίησης, σύμφωνα με το πρότυπο ISO 14001:2004.

Δείγματα των προβολέων θα κατατεθούν σε κάθε ζήτηση. Θα παραδοθεί στην υπηρεσία ένας επιπλέον ταχυσύνδεσμος καλωδίου τροφοδοσίας για κάθε προβολέα. Ο προβολέας θα παραδίδεται με 1 μέτρο καλωδίου HORN 3 X 1,5 mm².

Δεν θα γίνουν δεκτά υλικά που δεν εναρμονίζονται κατ ελάχιστον με την εγκύκλιο 22/24-10-14 του Υπουργείου Υποδομών Μεταφορών & Δικτύων.

Συντήρηση του προβολέα

Στην περίπτωση της συντήρησης του προβολέα θα υπάρχει η δυνατότητα ανοίγματος του, με εύκολη πρόσβαση και συντήρηση. Το φωτιστικό θα φέρει LED τοποθετημένα σε κατάλληλη διάταξη και με τρόπο ώστε να μπορεί εύκολα να αντικατασταθεί επί τόπου στον ιστό.

Επίσης με το άνοιγμα του καλύμματος και για λόγους ασφαλείας θα διακόπτεται η παροχή ηλεκτρικού ρεύματος μέσω διακόπτη ασφαλείας.

Το κάλυμμα κατά το άνοιγμα του προβολέα για συντήρηση ή επισκευή θα παραμένει συνδεδεμένο με το υπόλοιπο σώμα του προβολέα, ώστε να επιτρέπει στον εργαζόμενο να χρησιμοποιεί και τα δύο του χέρια.

Ο προβολέας θα είναι δημοσιευμένος στον επίσημο κατάλογο του κατασκευαστή και θα συνοδεύεται επί ποιινή αποκλεισμού, από έγγραφη δήλωση του κατασκευαστικού οίκου ότι παρέχεται με τα συγκεκριμένα τεχνικά χαρακτηριστικά, για τις απαιτήσεις του συγκεκριμένου έργου.

Ενδεικτικός τύπος: Disano / 1787 Astro

2.2.2 Προβολέας LED 205 W

Οι προβολείς LED (ασύμμετρης δέσμης) θα χρησιμοποιηθούν για το φωτισμό των γηπέδων αναφέρεται στην τεχνική περιγραφή και στα σχέδια. Θα επιδέχονται κυκλώματα LED, 4000°K / Ra >70 και η συνολική κατανάλωση ισχύος του προβολέα (LED+Driver) δεν θα υπερβαίνει τα 205W και η φωτεινή εκροή του προβολέα θα είναι μεγαλύτερη από 20400lm .Ο προβολέας θα έχει ασύμμετρη κατανομή φωτισμού με γωνία ασυμμετρίας τουλάχιστον 50°.

Γενικά

Προβολέας τεχνολογίας LED, για τοποθέτηση σε βάση επάνω σε ιστό, κατάλληλος για συνεχή λειτουργία στην ύπαιθρο και σε θερμοκρασία περιβάλλοντος τουλάχιστον -30 έως +40 °C και το βάρος του δεν θα υπερβαίνει τα 15kg. Τα υλικά κατασκευής του θα είναι τέτοια ώστε να μην αλλοιώνονται με την πάροδο του χρόνου και τις δυσμενείς εξωτερικές συνθήκες.

Οι προβολείς θα είναι σύμφωνα με τα πρότυπα ασφαλείας που σχετίζονται με την χαμηλή τάση, ΕΛΟΤ EN 60598-1 & ΕΛΟΤ EN 60598-2-5 τα Παραρτήματα και Προσαρτήματά τους που είναι σε ισχύ και σύμφωνα με την ισχύουσα Ελληνική και Ευρωπαϊκή νομοθεσία. Η συμμόρφωση των προβολέων με τα παραπάνω θα πρέπει να προκύπτει από διαπιστευμένο εργαστήριο δοκιμών με πιστοποιητικό το οποίο θα αφορά το σύνολο της γραμμής παραγωγής του φωτιστικού (ENEC ή ισοδύναμο) και όχι μόνο ένα δείγμα και θα περιλαμβάνει επιθεώρηση της παραγωγής του κατασκευαστή σύμφωνα με την νέα ΕΤΕΠ (εγκύκλιος 22/24-10-2014/ΔΙΠΑΔ/οικ658).

Θα πληρούν τις απαιτήσεις των προτύπων EN61547:2009, EN61000-3-2,3, EN55015:2013-08, (συμμόρφωση του προβολέα με τα πρότυπα ασφαλείας που σχετίζονται με την ηλεκτρομαγνητική ακτινοβολία **EMC**) και των λοιπών κατά περίπτωση ισχυόντων Ευρωπαϊκών και Διεθνών προτύπων όπως αναφέρονται στην εγκύκλιο 22/24-10-14 του Υπουργείου Υποδομών Μεταφορών & Δικτύων και θα φέρουν σήμανση CE. Θα κατατεθεί σχετική δήλωση για την εναρμόνιση του προβολέα με την ανωτέρω εγκύκλιο.

Οι προβολείς που θα τοποθετηθούν στο έργο θα είναι σειράς παραγωγής (όχι ιδιοκατασκευής).

Θα γίνουν δεκτοί από την Υπηρεσία πιστοποιημένοι προβολείς σειράς παραγωγής με ευρεία γκάμα φωτεινών πηγών LED με την αυτή εξωτερική μορφή (ίδιο κέλυφος) ώστε να μπορούν να ανταπεξέλθουν στη φωτομετρική επίλυση του κάθε γηπέδου διατηρώντας την αυτή αισθητική.

Κέλυφος

Η σχεδίαση του σώματος του προβολέας πρέπει να εξασφαλίζει τη μηχανική αντοχή του προβολέα και να εξασφαλίζει επαρκώς την ψύξη που είναι αναγκαία για την χρησιμοποιούμενη τεχνολογία

φωτεινών πηγών. Το σώμα του φωτιστικού πρέπει να είναι κατασκευασμένο από υψηλής θερμικής αγωγιμότητας αλουμίνιο και πλήρως ανακυκλώσιμο, θα είναι κατάλληλα διαμορφωμένο έτσι ώστε να σχηματίζονται “πτερύγια” (ψήκτρες) για την αποτελεσματική απαγωγή της θερμότητας

Η βαφή του θα είναι εξαιρετικής αντοχής σε διάβρωση από νερό και UV ακτινοβολία.

Θα διαθέτει βραχίονα στήριξης από γαλβανισμένο χάλυβα με γωνιόμετρο διαβαθμισμένο σε μοίρες (⁰) για σωστή και ακριβή στόχευση. Και θα μπορεί να τοποθετηθεί σε κατάλληλη βάση στην κορυφή ιστού ή σε οροφή.

Θα έχει την δυνατότητα κλίσης σε κάθετο και οριζόντιο επίπεδο, για την προσαρμογή του στις συνθήκες του γηπέδου.

Φωτιστικό - Ηλεκτρικές φωτεινές πηγές

Ο προβολέας θα έχει ασύμμετρη κατανομή φωτισμού και θα φέρει πιστοποιητικό CE

Το διαφανές κάλυμμα του προβολέα θα είναι ανθεκτικό στις υψηλές θερμοκρασίες που αναπτύσσονται στο εσωτερικό του φωτιστικού και τις χαμηλές εξωτερικές θερμοκρασίες. Θα είναι γυάλινο θα είναι SECURIT και πάχους τουλάχιστον 4 mm. Θα έχει υψηλή μηχανική αντοχή. Θα συγκρατείται πάνω στο κέλυφος με μέθοδο που να αποκλείει την απόσπαση του από το κέλυφος.

Θα γίνουν δεκτές ηλεκτρικές φωτεινές πηγές LED οποιασδήποτε τεχνολογίας σύμφωνης με τα ισχύοντα EN και κανονισμούς. Η ισχύς και το πλήθος των φωτεινών πηγών θα προκύψουν από την φωτοτεχνική μελέτη που θα προσκομίσει ο ανάδοχος.

Ο προβολέας θα διαθέτει :

Ηλεκτρονική διάταξη για αυτόματο έλεγχο της θερμοκρασίας έτσι ώστε σε περίπτωση μεγάλης αύξησης της θερμοκρασίας στο εσωτερικό του φωτιστικού να γίνεται αυτόματα διακοπή ή μείωση της τροφοδοσίας του φωτιστικού.

Διατάξεις που προστατεύουν τα LED από τις διακυμάνσεις του ηλεκτρικού δικτύου διανομής και τα ρεύματα αιχμής. Ο ονομαστική τάση λειτουργίας θα είναι 230 V ± 10%, ώστε να διασφαλίζεται η ασφαλής λειτουργία του φωτιστικού κατά την διάρκεια των διακυμάνσεων τάσεως του δικτύου τροφοδοσίας για τουλάχιστον 6/8kV (common / differential) .

Διατάξεις που επιτρέπουν τη λειτουργία του προβολέα ακόμη και όταν ένα ή περισσότερα από τα LED παύσουν να λειτουργούν.

Η συνολική πραγματική κατανάλωση ισχύος του προβολέα (LED+Driver) θα είναι ίση ή μικρότερη από 205W και η φωτεινή ροή του θα είναι τουλάχιστον 20400lm.

Η συνολική κατανάλωση σε W και η φωτεινή ροή του προβολέα σε lm αναφέρονται στα πραγματικά στοιχεία του προβολέα σύμφωνα με τα οποία γίνονται οι φωτομετρικοί του υπολογισμοί.

Τα ανωτέρω στοιχεία θα συνοδεύονται από βεβαίωση πιστοποιημένου εργαστηρίου σύμφωνα με τα διεθνή πρότυπα για μετρήσεις φωτιστικών.

Ο βαθμός αποτελεσματικότητας (απόδοση) του τοποθετημένου προβολέα πρέπει να είναι μεγαλύτερος ή ίσος από 100lm/W.

Ο συντελεστής ισχύος του φωτιστικού σώματος πρέπει να είναι $\geq 0,95$ και θα πρέπει να φέρει πιστοποιητικό από διαπιστευμένο φορέα από το οποίο θα προκύπτει ότι είναι "Low Optical Flicker" με ποσοστό flicker $\leq 8\%$ για συχνότητα λειτουργίας 50Hz, ώστε να αποφευχθούν παρεμβολές σε ψηφιακές συσκευές .

Η θερμοκρασία χρώματος των LED θα είναι 4.000K $\pm 10\%$.

Ο δείκτης CRI θα είναι ίσος ή μεγαλύτερος του 70.

Η μέση διάρκεια ζωής των LED, θα είναι τουλάχιστον 100.000 ώρες λειτουργίας L90B10 ώστε να διασφαλίζεται ότι μετά το πέρας των πρώτων 100.000 ωρών λειτουργίας του φωτιστικού σώματος, το 90% των LEDs του φωτιστικού θα έχουν φωτεινή εκροή όχι χαμηλότερη από το 90% της ονομαστικής τους. Το ανωτέρω θα πιστοποιείται με σχετική έκθεση δοκιμών (test report) από τον κατασκευαστή των στοιχείων LED στην οποία εμφανίζεται σχετική καμπύλη ή πίνακας τιμών πτώσης της φωτεινής ροής των LED (εντός του φωτιστικού) σε συνάρτηση του χρόνου.

Ο προβολέας θα είναι βαθμού προστασίας από εισχώρηση νερού-σκόνης IP66 τουλάχιστον και θα φέρει παρέμβυσμα σιλικόνης ή από άλλο συνθετικό υλικό στην είσοδο του καλωδίου ώστε να εξασφαλίζεται ο απαιτούμενος βαθμός προστασίας. Για την ευκολία στην εγκατάσταση θα τοποθετηθεί στην άκρη του καλωδίου ηλεκτρικός ταχυσύνδεσμος IP68 . Η καλωδίωση πρέπει να ασφαρίζεται με τέτοιο τρόπο, ώστε να αποφεύγεται η τυχαία διαφυγή των καλωδίων από τα τερματικά τους, γεγονός που μπορεί να οδηγήσει σε επαφή με τα ενεργά τμήματα του κελύφους του φωτιστικού.

Θα έχει δείκτη προστασίας έναντι χτυπημάτων τουλάχιστον IK08, σύμφωνα με το ΕΛΟΤ EN 62262.

Θα φέρει πιστοποιητικό από ανεξάρτητο διαπιστευμένο εργαστήριο με το οποίο θα προκύπτει η κατάταξη του φωτιστικού για την φωτοβιολογική ασφάλεια, στην κατηγορία exempt τουλάχιστον, σύμφωνα με το πρότυπο EN62471.

Θα είναι κλάσης μόνωσης: class II.

Ο προβολέας θα φέρει κατάλληλη διάταξη που θα αποτρέπει την δημιουργία σταγονιδίων (συμπυκνωμάτων) στο εσωτερικό του.

Προκειμένου να γίνουν δεκτοί οι προβολείς από την Υπηρεσία θα κατατεθεί από τον ανάδοχο στην

Υπηρεσία φωτομετρική μελέτη για κάθε τμήμα του έργου καθώς και τα φωτομετρικά αρχεία των προσφερόμενων προβολέων (σε ηλεκτρονική μορφή .ies ή .ldt) για τον έλεγχο της μελέτης φωτισμού μέσω κατάλληλου προγράμματος (DIALUX, RELUX) που θα συνοδεύονται από τα αντίστοιχα έγγραφα πιστοποιητικά του διαπιστευμένου-αναγνωρισμένου εργαστηρίου στο οποίο έγιναν οι μετρήσεις του φωτιστικού, σύμφωνα με τα διεθνή πρότυπα.

Στα πιστοποιητικά των μετρήσεων θα γίνεται σαφής αναγραφή της συνολικής πραγματικής κατανάλωσης ισχύος του προβολέα και η πραγματική φωτεινή ροή του, που θα τοποθετηθεί στο έργο.

Οι φωτομετρικές μελέτες που θα κατατεθούν στην Υπηρεσία θα επαληθευτούν με πρωτόκολλα μετρήσεων μετά την εκτέλεση τμήματος του έργου, προκειμένου να ενσωματωθούν τα φωτιστικά στο σύνολο του έργου. Οι μέθοδοι ελέγχου των φωτομετρικών μεγεθών καθορίζονται από το Πρότυπο EN13201-3:2003 και EN13201-4:2003. Οι δαπάνες μελετών και μετρήσεων βαρύνουν τον ανάδοχο.

Κατασκευή – Εξασφάλιση ανταλλακτικών

Το εργοστάσιο κατασκευής του προβολέα θα πρέπει να διαθέτει πιστοποιητικό ISO 9001:2008 για το σχεδιασμό, κατασκευή και εμπορία φωτιστικών σωμάτων.

Ο προβολέας θα πρέπει να συνοδεύεται από γραπτή εγγύηση για τις ώρες λειτουργίας των φωτεινών πηγών του και κατ' ελάχιστον πέντε (5) ετών για το σύνολο του φωτιστικού σώματος από τον κατασκευαστή.

Το εργοστάσιο παραγωγής των φωτιστικών σωμάτων θα διαθέτει πιστοποιητικό διασφάλισης ποιότητας από ανεξάρτητο οίκο πιστοποίησης, σύμφωνα με το πρότυπο ISO 9001:2008.

Επιπλέον το εργοστάσιο παραγωγής των φωτιστικών σωμάτων θα διαθέτει πιστοποιητικό για την περιβαλλοντική διαχείριση, από ανεξάρτητο οίκο πιστοποίησης, σύμφωνα με το πρότυπο ISO 14001:2004.

Δείγματα των προβολέων θα κατατεθούν σε κάθε ζήτηση. Θα παραδοθεί στην υπηρεσία ένας επιπλέον ταχυσύνδεσμος καλωδίου τροφοδοσίας για κάθε προβολέα. Ο προβολέας θα παραδίδεται με 1 μέτρο καλωδίου HORN 3 X 1,5 mm².

Δεν θα γίνουν δεκτά υλικά που δεν εναρμονίζονται κατ ελάχιστον με την εγκύκλιο 22/24-10-14 του Υπουργείου Υποδομών Μεταφορών & Δικτύων.

Συντήρηση του προβολέα

Στην περίπτωση της συντήρησης του προβολέα θα υπάρχει η δυνατότητα ανοίγματος του, με εύκολη πρόσβαση και συντήρηση. Το φωτιστικό θα φέρει LED τοποθετημένα σε κατάλληλη διάταξη και με τρόπο ώστε να μπορεί εύκολα να αντικατασταθεί επί τόπου στον ιστό.

Επίσης με το άνοιγμα του καλύμματος και για λόγους ασφαλείας θα διακόπτεται η παροχή ηλεκτρικού ρεύματος μέσω διακόπτη ασφαλείας.

Το κάλυμμα κατά το άνοιγμα του προβολέα για συντήρηση ή επισκευή θα παραμένει συνδεδεμένο με το υπόλοιπο σώμα του προβολέα, ώστε να επιτρέπει στον εργαζόμενο να χρησιμοποιεί και τα δύο του χέρια.

Ο προβολέας θα είναι δημοσιευμένος στον επίσημο κατάλογο του κατασκευαστή και θα συνοδεύεται επί ποιινή αποκλεισμού, από έγγραφη δήλωση του κατασκευαστικού οίκου ότι παρέχεται με τα συγκεκριμένα τεχνικά χαρακτηριστικά, για τις απαιτήσεις του συγκεκριμένου έργου.

Ενδεικτικός τύπος: Disano / 1787 Astro

2.2.3 Προβολέας LED 900 W

Οι προβολείς LED (ασύμμετρης δέσμης) θα χρησιμοποιηθούν για το φωτισμό των γηπέδων αναφέρεται στην τεχνική περιγραφή και στα σχέδια. Θα επιδέχονται κυκλώματα LED, 4000°K / Ra >70 και η συνολική κατανάλωση ισχύος του προβολέα (LED+Driver) δεν θα υπερβαίνει τα 900W και η φωτεινή εκροή του προβολέα θα είναι μεγαλύτερη από 87200lm .Ο προβολέας θα έχει ασύμμετρη κατανομή φωτισμού με γωνία ασυμμετρίας τουλάχιστον 50°. Θα φέρει πολλαπλά LEDs με ανταυγαστήρα (έναν ανά LED) από επιμεταλλωμένο V0 polycarbonate, για διαμόρφωση της φωτεινής δέσμης.

Γενικά

Προβολέας τεχνολογίας LED, για τοποθέτηση σε βάση επάνω σε ιστό, κατάλληλος για συνεχή λειτουργία στην ύπαιθρο και σε θερμοκρασία περιβάλλοντος τουλάχιστον -30 έως +40 °C και το βάρος του δεν θα υπερβαίνει τα 30kg. Τα υλικά κατασκευής του θα είναι τέτοια ώστε να μην αλλοιώνονται με την πάροδο του χρόνου και τις δυσμενείς εξωτερικές συνθήκες.

Οι προβολείς θα είναι σύμφωνα με τα πρότυπα ασφαλείας που σχετίζονται με την χαμηλή τάση, ΕΛΟΤ EN 60598-1 & ΕΛΟΤ EN 60598-2-5 τα Παραρτήματα και Προσαρτήματά τους που είναι σε ισχύ και σύμφωνα με την ισχύουσα Ελληνική και Ευρωπαϊκή νομοθεσία. Η συμμόρφωση των προβολέων με τα παραπάνω θα πρέπει να προκύπτει από διαπιστευμένο εργαστήριο δοκιμών με πιστοποιητικό το οποίο θα αφορά το σύνολο της γραμμής παραγωγής του φωτιστικού (ENEC ή ισοδύναμο) και όχι μόνο ένα δείγμα και θα περιλαμβάνει επιθεώρηση της παραγωγής του κατασκευαστή σύμφωνα με την νέα ΕΤΕΠ (εγκύκλιος 22/24-10-2014/ΔΙΠΑΔ/οικ658).

Θα πληρούν τις απαιτήσεις των προτύπων EN61547:2009, EN61000-3-2,3, EN55015:2013-08,

(συμμόρφωση του προβολέα με τα πρότυπα ασφαλείας που σχετίζονται με την ηλεκτρομαγνητική ακτινοβολία **EMC**) και των λοιπών κατά περίπτωση ισχυόντων Ευρωπαϊκών και Διεθνών προτύπων όπως αναφέρονται στην εγκύκλιο 22/24-10-14 του Υπουργείου Υποδομών Μεταφορών & Δικτύων και θα φέρουν σήμανση CE. Θα κατατεθεί σχετική δήλωση για την εναρμόνιση του προβολέα με την ανωτέρω εγκύκλιο.

Οι προβολείς που θα τοποθετηθούν στο έργο θα είναι σειράς παραγωγής (όχι ιδιοκατασκευή).

Θα γίνουν δεκτοί από την Υπηρεσία πιστοποιημένοι προβολείς σειράς παραγωγής με ευρεία γκάμα φωτεινών πηγών LED με την αυτή εξωτερική μορφή (ίδιο κέλυφος) ώστε να μπορούν να ανταπεξέλθουν στη φωτομετρική επίλυση του κάθε γηπέδου διατηρώντας την αυτή αισθητική.

Κέλυφος

Η σχεδίαση του σώματος του προβολέα πρέπει να εξασφαλίζει τη μηχανική αντοχή του προβολέα και να εξασφαλίζει επαρκώς την ψύξη που είναι αναγκαία για την χρησιμοποιούμενη τεχνολογία φωτεινών πηγών. Το σώμα του φωτιστικού πρέπει να είναι κατασκευασμένο από υψηλής θερμικής αγωγιμότητας αλουμίνιο και πλήρως ανακυκλώσιμο, θα είναι κατάλληλα διαμορφωμένο έτσι ώστε να σχηματίζονται “πτερύγια” (ψήκτρες) για την αποτελεσματική απαγωγή της θερμότητας

Η βαφή του θα είναι εξαιρετικής αντοχής σε διάβρωση από νερό και UV ακτινοβολία.

Θα διαθέτει βραχίονα στήριξης από γαλβανισμένο χάλυβα με γωνιόμετρο διαβαθμισμένο σε μοίρες (⁰) για σωστή και ακριβή στόχευση. Και θα μπορεί να τοποθετηθεί σε κατάλληλη βάση στην κορυφή ιστού ή σε οροφή.

Θα έχει την δυνατότητα κλίσης σε κάθετο και οριζόντιο επίπεδο, για την προσαρμογή του στις συνθήκες του γηπέδου.

Φωτιστικό - Ηλεκτρικές φωτεινές πηγές

Ο προβολέας θα έχει ασύμμετρη κατανομή φωτισμού και θα φέρει πιστοποιητικό CE

Το διαφανές κάλυμμα του προβολέα θα είναι ανθεκτικό στις υψηλές θερμοκρασίες που αναπτύσσονται στο εσωτερικό του φωτιστικού και τις χαμηλές εξωτερικές θερμοκρασίες. Θα είναι γυάλινο θα είναι SECURIT και πάχους τουλάχιστον 4 mm. Θα έχει υψηλή μηχανική αντοχή. Θα συγκρατείται πάνω στο κέλυφος με μέθοδο που να αποκλείει την απόσπαση του από το κέλυφος.

Θα γίνουν δεκτές ηλεκτρικές φωτεινές πηγές LED οποιασδήποτε τεχνολογίας σύμφωνης με τα ισχύοντα EN και κανονισμούς. Η ισχύς και το πλήθος των φωτεινών πηγών θα προκύψουν από την φωτοτεχνική μελέτη που θα προσκομίσει ο ανάδοχος. Το σύνολο των φωτοδιόδων LED του προβολέα, θα είναι ισοκαταμεμημένες σε τουλάχιστον δύο διαφορετικά πλαίσια (modules) όπου το κάθε ένα από αυτά θα μπορεί να πάρει επιπλέον κλίση, ανεξάρτητα από τα άλλα δύο, κατά

τουλάχιστον $\pm 20^\circ$.

Ο προβολέας θα διαθέτει :

Ηλεκτρονική διάταξη για αυτόματο έλεγχο της θερμοκρασίας έτσι ώστε σε περίπτωση μεγάλης αύξησης της θερμοκρασίας στο εσωτερικό του φωτιστικού να γίνεται αυτόματα διακοπή ή μείωση της τροφοδοσίας του φωτιστικού.

Διατάξεις που προστατεύουν τα LED από τις διακυμάνσεις του ηλεκτρικού δικτύου διανομής και τα ρεύματα αιχμής. Ο ονομαστική τάση λειτουργίας θα είναι $230\text{ V} \pm 10\%$, ώστε να διασφαλίζεται η ασφαλής λειτουργία του φωτιστικού κατά την διάρκεια των διακυμάνσεων τάσεως του δικτύου τροφοδοσίας για τουλάχιστον 6/6kV (common / differential) .

Διατάξεις που επιτρέπουν τη λειτουργία του προβολέα ακόμη και όταν ένα ή περισσότερα από τα LED παύσουν να λειτουργούν.

Η συνολική πραγματική κατανάλωση ισχύος του προβολέα (LED+Driver) θα είναι ίση ή μικρότερη 900W και η φωτεινή ροή του θα είναι τουλάχιστον 87200lm.

Η συνολική κατανάλωση σε W και η φωτεινή ροή του προβολέα σε lm αναφέρονται στα πραγματικά στοιχεία του προβολέα σύμφωνα με τα οποία γίνονται οι φωτομετρικοί του υπολογισμοί.

Τα ανωτέρω στοιχεία θα συνοδεύονται από βεβαίωση πιστοποιημένου εργαστηρίου σύμφωνα με τα διεθνή πρότυπα για μετρήσεις φωτιστικών.

Ο βαθμός αποτελεσματικότητας (απόδοση) του τοποθετημένου προβολέα πρέπει να είναι μεγαλύτερος ή ίσος από 95lm/W.

Ο συντελεστής ισχύος του φωτιστικού σώματος πρέπει να είναι $\geq 0,90$ και θα πρέπει να φέρει πιστοποιητικό από διαπιστευμένο φορέα από το οποίο θα προκύπτει ότι είναι "Low Optical Flicker" με ποσοστό flicker $\leq 8\%$ για συχνότητα λειτουργίας 50Hz, ώστε να αποφευχθούν παρεμβολές σε ψηφιακές συσκευές .

Η θερμοκρασία χρώματος των LED θα είναι 4.000K $\pm 10\%$.

Ο δείκτης CRI θα είναι ίσος ή μεγαλύτερος του 70.

Η μέση διάρκεια ζωής των LED, θα είναι τουλάχιστον 70.000 ώρες λειτουργίας L70B20 ώστε να διασφαλίζεται ότι μετά το πέρας των πρώτων 70.000 ωρών λειτουργίας του φωτιστικού σώματος, το 80% των LEDs του φωτιστικού θα έχουν φωτεινή εκροή όχι χαμηλότερη από το 70% της ονομαστικής τους. Το ανωτέρω θα πιστοποιείται με σχετική έκθεση δοκιμών (test report) από τον κατασκευαστή των στοιχείων LED στην οποία εμφανίζεται σχετική καμπύλη ή πίνακας τιμών πτώσης της φωτεινής

ροής των LED (εντός του φωτιστικού) σε συνάρτηση του χρόνου. Θα φέρει πολλαπλά LEDs με ανταυγαστήρα (έναν ανά LED) από επιμεταλλωμένο V0 polycarbonate, για διαμόρφωση της φωτεινής δέσμης.

Ο προβολέας θα είναι βαθμού προστασίας από εισχώρηση νερού-σκόνης IP66 τουλάχιστον και θα φέρει παρέμβυσμα σιλικόνης ή από άλλο συνθετικό υλικό στην είσοδο του καλωδίου ώστε να εξασφαλίζεται ο απαιτούμενος βαθμός προστασίας. Για την ευκολία στην εγκατάσταση θα τοποθετηθεί στην άκρη του καλωδίου ηλεκτρικός ταχυσύνδεσμος IP68 . Η καλωδίωση πρέπει να ασφαλίεται με τέτοιο τρόπο, ώστε να αποφεύγεται η τυχαία διαφυγή των καλωδίων από τα τερματικά τους, γεγονός που μπορεί να οδηγήσει σε επαφή με τα ενεργά τμήματα του κελύφους του φωτιστικού.

Θα έχει δείκτη προστασίας έναντι χτυπημάτων τουλάχιστον IK08, σύμφωνα με το ΕΛΟΤ EN 62262.

Θα φέρει πιστοποιητικό από ανεξάρτητο διαπιστευμένο-αναγνωρισμένο εργαστήριο με το οποίο θα προκύπτει η κατάταξη του φωτιστικού για την φωτοβιολογική ασφάλεια, στην κατηγορία exempt τουλάχιστον, σύμφωνα με το πρότυπο EN62471.

Θα είναι κλάσης μόνωσης: class I.

Ο προβολέας θα φέρει κατάλληλη διάταξη που θα αποτρέπει την δημιουργία σταγονιδίων (συμπυκνωμάτων) στο εσωτερικό του.

Προκειμένου να γίνουν δεκτοί οι προβολείς από την Υπηρεσία θα κατατεθεί από τον ανάδοχο στην Υπηρεσία φωτομετρική μελέτη για κάθε τμήμα του έργου καθώς και τα φωτομετρικά αρχεία των προσφερόμενων προβολέων (σε ηλεκτρονική μορφή .ies ή .ldt) για τον έλεγχο της μελέτης φωτισμού μέσω κατάλληλου προγράμματος (DIALUX, RELUX) που θα συνοδεύονται από τα αντίστοιχα έγγραφα πιστοποιητικά του διαπιστευμένου-αναγνωρισμένου εργαστηρίου στο οποίο έγιναν οι μετρήσεις του φωτιστικού, σύμφωνα με τα διεθνή πρότυπα.

Στα πιστοποιητικά των μετρήσεων θα γίνεται σαφής αναγραφή της συνολικής πραγματικής κατανάλωσης ισχύος του προβολέα και η πραγματική φωτεινή ροή του, που θα τοποθετηθεί στο έργο.

Οι φωτομετρικές μελέτες που θα κατατεθούν στην Υπηρεσία θα επαληθευτούν με πρωτόκολλα μετρήσεων μετά την εκτέλεση τμήματος του έργου, προκειμένου να ενσωματωθούν τα φωτιστικά στο σύνολο του έργου. Οι μέθοδοι ελέγχου των φωτομετρικών μεγεθών καθορίζονται από το Πρότυπο EN13201-3:2003 και EN13201-4:2003. Οι δαπάνες μελετών και μετρήσεων βαρύνουν τον ανάδοχο.

Κατασκευή – Εξασφάλιση ανταλλακτικών

Το εργοστάσιο κατασκευής του προβολέα θα πρέπει να διαθέτει πιστοποιητικό ISO 9001:2008 για το σχεδιασμό, κατασκευή και εμπορία φωτιστικών σωμάτων.

Ο προβολέας θα πρέπει να συνοδεύεται από γραπτή εγγύηση για τις ώρες λειτουργίας των φωτεινών πηγών του και κατ' ελάχιστον πέντε (5) ετών για το σύνολο του φωτιστικού σώματος από τον κατασκευαστή.

Το εργοστάσιο παραγωγής των φωτιστικών σωμάτων θα διαθέτει πιστοποιητικό διασφάλισης ποιότητας από ανεξάρτητο οίκο πιστοποίησης, σύμφωνα με το πρότυπο ISO 9001:2008.

Επιπλέον το εργοστάσιο παραγωγής των φωτιστικών σωμάτων θα διαθέτει πιστοποιητικό για την περιβαλλοντική διαχείριση, από ανεξάρτητο οίκο πιστοποίησης, σύμφωνα με το πρότυπο ISO 14001:2004.

Δείγματα των προβολέων θα κατατεθούν σε κάθε ζήτηση. Θα παραδοθεί στην υπηρεσία ένας επιπλέον ταχυσύνδεσμος καλωδίου τροφοδοσίας για κάθε προβολέα. Ο προβολέας θα παραδίδεται με 1 μέτρο καλωδίου H0RNF 3 X 1,5 mm².

Δεν θα γίνουν δεκτά υλικά που δεν εναρμονίζονται κατ ελάχιστον με την εγκύκλιο 22/24-10-14 του Υπουργείου Υποδομών Μεταφορών & Δικτύων.

Συντήρηση του προβολέα

Στην περίπτωση της συντήρησης του προβολέα θα υπάρχει η δυνατότητα ανοίγματος του, με εύκολη πρόσβαση και συντήρηση. Το φωτιστικό θα φέρει LED τοποθετημένα σε κατάλληλη διάταξη και με τρόπο ώστε να μπορεί εύκολα να αντικατασταθεί επί τόπου στον ιστό.

Το κάλυμμα κατά το άνοιγμα του προβολέα για συντήρηση ή επισκευή θα παραμένει συνδεδεμένο με το υπόλοιπο σώμα του προβολέα, ώστε να επιτρέπει στον εργαζόμενο να χρησιμοποιεί και τα δύο του χέρια.

Ο προβολέας θα είναι δημοσιευμένος στον επίσημο κατάλογο του κατασκευαστή και θα συνοδεύεται επί ποινη αποκλεισμού, από έγγραφη δήλωση του κατασκευαστικού οίκου ότι παρέχεται με τα συγκεκριμένα τεχνικά χαρακτηριστικά, για τις απαιτήσεις του συγκεκριμένου έργου.

Ενδεικτικός τύπος: Disano / 2195 Forum

2.2.4 Προβολέας LED 85 W

Οι προβολείς LED (ασύμμετρης δέσμης) θα χρησιμοποιηθούν για το φωτισμό των γηπέδων αναφέρεται στην τεχνική περιγραφή και στα σχέδια. Θα επιδέχονται κυκλώματα LED, 4000°K / Ra >80 και η συνολική κατανάλωση ισχύος του προβολέα (LED+Driver) δεν θα υπερβαίνει τα 85W και η φωτεινή εκροή του προβολέα θα είναι μεγαλύτερη από 9200lm .Ο προβολέας θα έχει ασύμμετρη κατανομή φωτισμού με γωνία ασυμμετρίας τουλάχιστον 50°.

Γενικά

Προβολέας τεχνολογίας LED, για τοποθέτηση σε βάση επάνω σε ιστό, κατάλληλος για συνεχή λειτουργία στην ύπαιθρο και σε θερμοκρασία περιβάλλοντος τουλάχιστον -20 έως +40 °C και το βάρος του δεν θα υπερβαίνει τα 9kg. Τα υλικά κατασκευής του θα είναι τέτοια ώστε να μην αλλοιώνονται με την πάροδο του χρόνου και τις δυσμενείς εξωτερικές συνθήκες.

Οι προβολείς θα είναι σύμφωνα με τα πρότυπα ασφαλείας που σχετίζονται με την χαμηλή τάση, ΕΛΟΤ EN 60598-1 & ΕΛΟΤ EN 60598-2-5 τα Παραρτήματα και Προσαρτήματά τους που είναι σε ισχύ και σύμφωνα με την ισχύουσα Ελληνική και Ευρωπαϊκή νομοθεσία. Η συμμόρφωση των προβολέων με τα παραπάνω θα πρέπει να προκύπτει από διαπιστευμένο εργαστήριο δοκιμών με πιστοποιητικό το οποίο θα αφορά το σύνολο της γραμμής παραγωγής του φωτιστικού (ENEC ή ισοδύναμο) και όχι μόνο ένα δείγμα και θα περιλαμβάνει επιθεώρηση της παραγωγής του κατασκευαστή σύμφωνα με την νέα ΕΤΕΠ (εγκύκλιος 22/24-10-2014/ΔΙΠΑΔ/οικ658).

Θα πληρούν τις απαιτήσεις των προτύπων EN61547:2009, EN61000-3-2,3, EN55015:2013-08, (συμμόρφωση του προβολέα με τα πρότυπα ασφαλείας που σχετίζονται με την ηλεκτρομαγνητική ακτινοβολία **EMC**) και των λοιπών κατά περίπτωση ισχυόντων Ευρωπαϊκών και Διεθνών προτύπων όπως αναφέρονται στην εγκύκλιο 22/24-10-14 του Υπουργείου Υποδομών Μεταφορών & Δικτύων και θα φέρουν σήμανση CE. Θα κατατεθεί σχετική δήλωση για την εναρμόνιση του προβολέα με την ανωτέρω εγκύκλιο.

Οι προβολείς που θα τοποθετηθούν στο έργο θα είναι σειράς παραγωγής (όχι ιδιοκατασκευή).

Θα γίνουν δεκτοί από την Υπηρεσία πιστοποιημένοι προβολείς σειράς παραγωγής με ευρεία γκάμα φωτεινών πηγών LED με την αυτή εξωτερική μορφή (ίδιο κέλυφος) ώστε να μπορούν να ανταπεξέλθουν στη φωτομετρική επίλυση του κάθε γηπέδου διατηρώντας την αυτή αισθητική.

Κέλυφος

Η σχεδίαση του σώματος του προβολέας πρέπει να εξασφαλίζει τη μηχανική αντοχή του προβολέα και να εξασφαλίζει επαρκώς την ψύξη που είναι αναγκαία για την χρησιμοποιούμενη τεχνολογία φωτεινών πηγών. Το σώμα του φωτιστικού πρέπει να είναι κατασκευασμένο από υψηλής θερμικής αγωγιμότητας αλουμίνιο και πλήρως ανακυκλώσιμο, θα είναι κατάλληλα διαμορφωμένο έτσι ώστε να σχηματίζονται "πτερύγια" (ψήκτρες) για την αποτελεσματική απαγωγή της θερμότητας

Η βαφή του θα είναι εξαιρετικής αντοχής σε διάβρωση από νερό και UV ακτινοβολία.

Θα διαθέτει βραχίονα στήριξης από γαλβανισμένο χάλυβα με γωνιόμετρο διαβαθμισμένο σε μοίρες (⁰) για σωστή και ακριβή στόχευση. Και θα μπορεί να τοποθετηθεί σε κατάλληλη βάση στην κορυφή ιστού ή σε οροφή.

Θα έχει την δυνατότητα κλίσης σε κάθετο και οριζόντιο επίπεδο, για την προσαρμογή του στις συνθήκες του γηπέδου.

Φωτιστικό - Ηλεκτρικές φωτεινές πηγές

Ο προβολέας θα έχει ασύμμετρη κατανομή φωτισμού και θα φέρει πιστοποιητικό CE

Το διαφανές κάλυμμα του προβολέα θα είναι ανθεκτικό στις υψηλές θερμοκρασίες που αναπτύσσονται στο εσωτερικό του φωτιστικού και τις χαμηλές εξωτερικές θερμοκρασίες. Θα είναι γυάλινο θα είναι SECURIT και πάχους τουλάχιστον 4 mm .Θα έχει υψηλή μηχανική αντοχή. Θα συγκρατείται πάνω στο κέλυφος με μέθοδο που να αποκλείει την απόσπαση του από το κέλυφος.

Θα γίνουν δεκτές ηλεκτρικές φωτεινές πηγές LED οποιασδήποτε τεχνολογίας σύμφωνης με τα ισχύοντα EN και κανονισμούς. Η ισχύς και το πλήθος των φωτεινών πηγών θα προκύψουν από την φωτοτεχνική μελέτη που θα προσκομίσει ο ανάδοχος.

Ο προβολέας θα διαθέτει :

Ηλεκτρονική διάταξη για αυτόματο έλεγχο της θερμοκρασίας έτσι ώστε σε περίπτωση μεγάλης αύξησης της θερμοκρασίας στο εσωτερικό του φωτιστικού να γίνεται αυτόματα διακοπή ή μείωση της τροφοδοσίας για τουλάχιστον 6/8kV (common / differential) .

Διατάξεις που προστατεύουν τα LED από τις διακυμάνσεις του ηλεκτρικού δικτύου διανομής και τα ρεύματα αιχμής. Ο ονομαστική τάση λειτουργίας θα είναι 230 V \pm 10%, ώστε να διασφαλίζεται η ασφαλής λειτουργία του φωτιστικού κατά την διάρκεια των διακυμάνσεων τάσεως του δικτύου τροφοδοσίας.

Διατάξεις που επιτρέπουν τη λειτουργία του προβολέα ακόμη και όταν ένα ή περισσότερα από τα LED παύσουν να λειτουργούν.

Η συνολική πραγματική κατανάλωση ισχύος του προβολέα (LED+Driver) θα είναι ίση ή μικρότερη από 85W και η φωτεινή ροή του θα είναι τουλάχιστον 9200lm.

Η συνολική κατανάλωση σε W και η φωτεινή ροή του προβολέα σε lm αναφέρονται στα πραγματικά στοιχεία του προβολέα σύμφωνα με τα οποία γίνονται οι φωτομετρικοί του υπολογισμοί.

Τα ανωτέρω στοιχεία θα συνοδεύονται από βεβαίωση πιστοποιημένου εργαστηρίου σύμφωνα με τα διεθνή πρότυπα για μετρήσεις φωτιστικών.

Ο βαθμός αποτελεσματικότητας (απόδοση) του τοποθετημένου προβολέα πρέπει να είναι μεγαλύτερος ή ίσος από 110lm/W.

Ο συντελεστής ισχύος του φωτιστικού σώματος πρέπει να είναι $\geq 0,90$ και θα πρέπει να φέρει πιστοποιητικό από διαπιστευμένο φορέα από το οποίο θα προκύπτει ότι είναι “Low Optical Flicker” με

ποσοστό flicker \leq 8% για συχνότητα λειτουργίας 50Hz, ώστε να αποφευχθούν παρεμβολές σε ψηφιακές συσκευές .

Η θερμοκρασία χρώματος των LED θα είναι 4.000K \pm 10%.

Ο δείκτης CRI θα είναι ίσος ή μεγαλύτερος του 80.

Η μέση διάρκεια ζωής των LED, θα είναι τουλάχιστον 80.000 ώρες λειτουργίας L80B20 ώστε να διασφαλίζεται ότι μετά το πέρας των πρώτων 80.000 ωρών λειτουργίας του φωτιστικού σώματος, το 80% των LEDs του φωτιστικού θα έχουν φωτεινή εκροή όχι χαμηλότερη από το 80% της ονομαστικής τους. Το ανωτέρω θα πιστοποιείται με σχετική έκθεση δοκιμών (test report) από τον κατασκευαστή των στοιχείων LED στην οποία εμφανίζεται σχετική καμπύλη ή πίνακας τιμών πτώσης της φωτεινής ροής των LED (εντός του φωτιστικού) σε συνάρτηση του χρόνου.

Ο προβολέας θα είναι βαθμού προστασίας από εισχώρηση νερού-σκόνης IP66 τουλάχιστον και θα φέρει παρέμβυσμα σιλικόνης ή από άλλο συνθετικό υλικό στην είσοδο του καλωδίου ώστε να εξασφαλίζεται ο απαιτούμενος βαθμός προστασίας. Για την ευκολία στην εγκατάσταση θα τοποθετηθεί στην άκρη του καλωδίου ηλεκτρικός ταχυσύνδεσμος IP68 . Η καλωδίωση πρέπει να ασφαρίζεται με τέτοιο τρόπο, ώστε να αποφεύγεται η τυχαία διαφυγή των καλωδίων από τα τερματικά τους, γεγονός που μπορεί να οδηγήσει σε επαφή με τα ενεργά τμήματα του κελύφους του φωτιστικού.

Θα έχει δείκτη προστασίας έναντι χτυπημάτων τουλάχιστον IK08, σύμφωνα με το ΕΛΟΤ EN 62262.

Θα φέρει πιστοποιητικό από ανεξάρτητο διαπιστευμένο-αναγνωρισμένο εργαστήριο με το οποίο θα προκύπτει η κατάταξη του φωτιστικού για την φωτοβιολογική ασφάλεια, στην κατηγορία exempt τουλάχιστον, σύμφωνα με το πρότυπο EN62471.

Θα είναι κλάσης μόνωσης: class II.

Ο προβολέας θα φέρει κατάλληλη διάταξη που θα αποτρέπει την δημιουργία σταγονιδίων (συμπυκνωμάτων) στο εσωτερικό του.

Προκειμένου να γίνουν δεκτοί οι προβολείς από την Υπηρεσία θα κατατεθεί από τον ανάδοχο στην Υπηρεσία φωτομετρική μελέτη για κάθε τμήμα του έργου καθώς και τα φωτομετρικά αρχεία των προσφερόμενων προβολέων (σε ηλεκτρονική μορφή .ies ή .ldt) για τον έλεγχο της μελέτης φωτισμού μέσω κατάλληλου προγράμματος (DIALUX, RELUX) που θα συνοδεύονται από τα αντίστοιχα έγγραφα πιστοποιητικά του διαπιστευμένου-αναγνωρισμένου εργαστηρίου στο οποίο έγιναν οι μετρήσεις του φωτιστικού, σύμφωνα με τα διεθνή πρότυπα.

Στα πιστοποιητικά των μετρήσεων θα γίνεται σαφής αναγραφή της συνολικής πραγματικής κατανάλωσης ισχύος του προβολέα και η πραγματική φωτεινή ροή του, που θα τοποθετηθεί στο έργο.

Οι φωτομετρικές μελέτες που θα κατατεθούν στην Υπηρεσία θα επαληθευτούν με πρωτόκολλα μετρήσεων μετά την εκτέλεση τμήματος του έργου, προκειμένου να ενσωματωθούν τα φωτιστικά στο σύνολο του έργου. Οι μέθοδοι ελέγχου των φωτομετρικών μεγεθών καθορίζονται από το Πρότυπο EN13201-3:2003 και EN13201-4:2003. Οι δαπάνες μελετών και μετρήσεων βαρύνουν τον ανάδοχο.

Κατασκευή – Εξασφάλιση ανταλλακτικών

Το εργοστάσιο κατασκευής του προβολέα θα πρέπει να διαθέτει πιστοποιητικό ISO 9001:2008 για το σχεδιασμό, κατασκευή και εμπορία φωτιστικών σωμάτων.

Ο προβολέας θα πρέπει να συνοδεύεται από γραπτή εγγύηση για τις ώρες λειτουργίας των φωτεινών πηγών του και κατ' ελάχιστον πέντε (5) ετών για το σύνολο του φωτιστικού σώματος από τον κατασκευαστή.

Το εργοστάσιο παραγωγής των φωτιστικών σωμάτων θα διαθέτει πιστοποιητικό διασφάλισης ποιότητας από ανεξάρτητο οίκο πιστοποίησης, σύμφωνα με το πρότυπο ISO 9001:2008.

Επιπλέον το εργοστάσιο παραγωγής των φωτιστικών σωμάτων θα διαθέτει πιστοποιητικό για την περιβαλλοντική διαχείριση, από ανεξάρτητο οίκο πιστοποίησης, σύμφωνα με το πρότυπο ISO 14001:2004.

Δείγματα των προβολέων θα κατατεθούν σε κάθε ζήτηση. Θα παραδοθεί στην υπηρεσία ένας επιπλέον ταχυσύνδεσμος καλωδίου τροφοδοσίας για κάθε προβολέα. Ο προβολέας θα παραδίδεται με 1 μέτρο καλωδίου HORN 3 X 1,5 mm².

Δεν θα γίνουν δεκτά υλικά που δεν εναρμονίζονται κατ ελάχιστον με την εγκύκλιο 22/24-10-14 του Υπουργείου Υποδομών Μεταφορών & Δικτύων.

Συντήρηση του προβολέα

Στην περίπτωση της συντήρησης του προβολέα θα υπάρχει η δυνατότητα ανοίγματος του, με εύκολη πρόσβαση και συντήρηση. Το φωτιστικό θα φέρει LED τοποθετημένα σε κατάλληλη διάταξη και με τρόπο ώστε να μπορεί εύκολα να αντικατασταθεί επί τόπου στον ιστό.

Επίσης με το άνοιγμα του καλύμματος και για λόγους ασφαλείας θα διακόπτεται η παροχή ηλεκτρικού ρεύματος μέσω διακόπτη ασφαλείας.

Το κάλυμμα κατά το άνοιγμα του προβολέα για συντήρηση ή επισκευή θα παραμένει συνδεδεμένο με το υπόλοιπο σώμα του προβολέα, ώστε να επιτρέπει στον εργαζόμενο να χρησιμοποιεί και τα δύο του χέρια.

Ο προβολέας θα είναι δημοσιευμένος στον επίσημο κατάλογο του κατασκευαστή και θα συνοδεύεται επί ποινή αποκλεισμού, από έγγραφη δήλωση του κατασκευαστικού οίκου ότι παρέχεται με τα συγκεκριμένα τεχνικά χαρακτηριστικά, για τις απαιτήσεις του συγκεκριμένου έργου.

Ενδεικτικός τύπος: Disano / 1887 Rodio

2.2.4 Προβολέας LED 165 W

Οι προβολείς LED (ασύμμετρης δέσμης) θα χρησιμοποιηθούν για το φωτισμό των γηπέδων αναφέρεται στην τεχνική περιγραφή και στα σχέδια. Θα επιδέχονται κυκλώματα LED, 4000°K / Ra >80 και η συνολική κατανάλωση ισχύος του προβολέα (LED+Driver) δεν θα υπερβαίνει τα 165W και η φωτεινή εκροή του προβολέα θα είναι μεγαλύτερη από 16800lm .Ο προβολέας θα έχει ασύμμετρη κατανομή φωτισμού με γωνία ασυμμετρίας τουλάχιστον 50°.

Γενικά

Προβολέας τεχνολογίας LED, για τοποθέτηση σε βάση επάνω σε ιστό, κατάλληλος για συνεχή λειτουργία στην ύπαιθρο και σε θερμοκρασία περιβάλλοντος τουλάχιστον -20 έως +40 °C και το βάρος του δεν θα υπερβαίνει τα 8kg. Τα υλικά κατασκευής του θα είναι τέτοια ώστε να μην αλλοιώνονται με την πάροδο του χρόνου και τις δυσμενείς εξωτερικές συνθήκες.

Οι προβολείς θα είναι σύμφωνα με τα πρότυπα ασφαλείας που σχετίζονται με την χαμηλή τάση, ΕΛΟΤ EN 60598-1 & ΕΛΟΤ EN 60598-2-5 τα Παραρτήματα και Προσαρτήματά τους που είναι σε ισχύ και σύμφωνα με την ισχύουσα Ελληνική και Ευρωπαϊκή νομοθεσία. Η συμμόρφωση των προβολέων με τα παραπάνω θα πρέπει να προκύπτει από διαπιστευμένο εργαστήριο δοκιμών με πιστοποιητικό το οποίο θα αφορά το σύνολο της γραμμής παραγωγής του φωτιστικού (ENEC ή ισοδύναμο) και όχι μόνο ένα δείγμα και θα περιλαμβάνει επιθεώρηση της παραγωγής του κατασκευαστή σύμφωνα με την νέα ΕΤΕΠ (εγκύκλιος 22/24-10-2014/ΔΙΠΑΔ/οικ658).

Θα πληρούν τις απαιτήσεις των προτύπων EN61547:2009, EN61000-3-2,3, EN55015:2013-08, (συμμόρφωση του προβολέα με τα πρότυπα ασφαλείας που σχετίζονται με την ηλεκτρομαγνητική ακτινοβολία **EMC**) και των λοιπών κατά περίπτωση ισχυόντων Ευρωπαϊκών και Διεθνών προτύπων όπως αναφέρονται στην εγκύκλιο 22/24-10-14 του Υπουργείου Υποδομών Μεταφορών & Δικτύων και θα φέρουν σήμανση CE. Θα κατατεθεί σχετική δήλωση για την εναρμόνιση του προβολέα με την ανωτέρω εγκύκλιο.

Οι προβολείς που θα τοποθετηθούν στο έργο θα είναι σειράς παραγωγής (όχι ιδιοκατασκευή).

Θα γίνουν δεκτοί από την Υπηρεσία πιστοποιημένοι προβολείς σειράς παραγωγής με ευρεία γκάμα φωτεινών πηγών LED με την αυτή εξωτερική μορφή (ίδιο κέλυφος) ώστε να μπορούν να ανταπεξέλθουν στη φωτομετρική επίλυση του κάθε γηπέδου διατηρώντας την αυτή αισθητική.

Κέλυφος

Η σχεδίαση του σώματος του προβολέα πρέπει να εξασφαλίζει τη μηχανική αντοχή του προβολέα και να εξασφαλίζει επαρκώς την ψύξη που είναι αναγκαία για την χρησιμοποιούμενη τεχνολογία φωτεινών πηγών. Το σώμα του φωτιστικού πρέπει να είναι κατασκευασμένο από υψηλής θερμικής αγωγιμότητας αλουμίνιο και πλήρως ανακυκλώσιμο, θα είναι κατάλληλα διαμορφωμένο έτσι ώστε να σχηματίζονται “πτερύγια” (ψήκτρες) για την αποτελεσματική απαγωγή της θερμότητας

Η βαφή του θα είναι εξαιρετικής αντοχής σε διάβρωση από νερό και UV ακτινοβολία.

Θα διαθέτει βραχίονα στήριξης από γαλβανισμένο χάλυβα με γωνιόμετρο διαβαθμισμένο σε μοίρες (⁰) για σωστή και ακριβή στόχευση. Και θα μπορεί να τοποθετηθεί σε κατάλληλη βάση στην κορυφή ιστού ή σε οροφή.

Θα έχει την δυνατότητα κλίσης σε κάθετο και οριζόντιο επίπεδο, για την προσαρμογή του στις συνθήκες του γηπέδου.

Φωτιστικό - Ηλεκτρικές φωτεινές πηγές

Ο προβολέας θα έχει ασύμμετρη κατανομή φωτισμού και θα φέρει πιστοποιητικό CE

Το διαφανές κάλυμμα του προβολέα θα είναι ανθεκτικό στις υψηλές θερμοκρασίες που αναπτύσσονται στο εσωτερικό του φωτιστικού και τις χαμηλές εξωτερικές θερμοκρασίες. Θα είναι γυάλινο θα είναι SECURIT και πάχους τουλάχιστον 4 mm. Θα έχει υψηλή μηχανική αντοχή. Θα συγκρατείται πάνω στο κέλυφος με μέθοδο που να αποκλείει την απόσπαση του από το κέλυφος.

Θα γίνουν δεκτές ηλεκτρικές φωτεινές πηγές LED οποιασδήποτε τεχνολογίας σύμφωνης με τα ισχύοντα EN και κανονισμούς. Η ισχύς και το πλήθος των φωτεινών πηγών θα προκύψουν από την φωτοτεχνική μελέτη που θα προσκομίσει ο ανάδοχος.

Ο προβολέας θα διαθέτει :

Ηλεκτρονική διάταξη για αυτόματο έλεγχο της θερμοκρασίας έτσι ώστε σε περίπτωση μεγάλης αύξησης της θερμοκρασίας στο εσωτερικό του φωτιστικού να γίνεται αυτόματα διακοπή ή μείωση της τροφοδοσίας για τουλάχιστον 4/8kV (common / differential) .

Διατάξεις που προστατεύουν τα LED από τις διακυμάνσεις του ηλεκτρικού δικτύου διανομής και τα ρεύματα αιχμής. Ο ονομαστική τάση λειτουργίας θα είναι 230 V ± 10%, ώστε να διασφαλίζεται η ασφαλής λειτουργία του φωτιστικού κατά την διάρκεια των διακυμάνσεων τάσεως του δικτύου τροφοδοσίας.

Διατάξεις που επιτρέπουν τη λειτουργία του προβολέα ακόμη και όταν ένα ή περισσότερα από τα LED παύσουν να λειτουργούν.

Η συνολική πραγματική κατανάλωση ισχύος του προβολέα (LED+Driver) θα είναι ίση ή μικρότερη από 165W και η φωτεινή ροή του θα είναι τουλάχιστον 16800lm.

Η συνολική κατανάλωση σε W και η φωτεινή ροή του προβολέα σε lm αναφέρονται στα πραγματικά στοιχεία του προβολέα σύμφωνα με τα οποία γίνονται οι φωτομετρικοί του υπολογισμοί.

Τα ανωτέρω στοιχεία θα συνοδεύονται από βεβαίωση διαπιστευμένου-αναγνωρισμένου εργαστηρίου σύμφωνα με τα διεθνή πρότυπα για μετρήσεις φωτιστικών.

Ο βαθμός αποτελεσματικότητας (απόδοση) του τοποθετημένου προβολέα πρέπει να είναι μεγαλύτερος ή ίσος από 100lm/W.

Ο συντελεστής ισχύος του φωτιστικού σώματος πρέπει να είναι $\geq 0,90$ και θα πρέπει να φέρει πιστοποιητικό από διαπιστευμένο φορέα από το οποίο θα προκύπτει ότι είναι "Low Optical Flicker" με ποσοστό flicker $\leq 8\%$ για συχνότητα λειτουργίας 50Hz, ώστε να αποφευχθούν παρεμβολές σε ψηφιακές συσκευές .

Η θερμοκρασία χρώματος των LED θα είναι 4.000K $\pm 10\%$.

Ο δείκτης CRI θα είναι ίσος ή μεγαλύτερος του 80.

Η μέση διάρκεια ζωής των LED, θα είναι τουλάχιστον 80.000 ώρες λειτουργίας L80B20 ώστε να διασφαλίζεται ότι μετά το πέρας των πρώτων 80.000 ωρών λειτουργίας του φωτιστικού σώματος, το 80% των LEDs του φωτιστικού θα έχουν φωτεινή εκροή όχι χαμηλότερη από το 80% της ονομαστικής τους. Το ανωτέρω θα πιστοποιείται με σχετική έκθεση δοκιμών (test report) από τον κατασκευαστή των στοιχείων LED στην οποία εμφανίζεται σχετική καμπύλη ή πίνακας τιμών πτώσης της φωτεινής ροής των LED (εντός του φωτιστικού) σε συνάρτηση του χρόνου.

Ο προβολέας θα είναι βαθμού προστασίας από εισχώρηση νερού-σκόνης IP66 τουλάχιστον και θα φέρει παρέμβυσμα σιλικόνης ή από άλλο συνθετικό υλικό στην είσοδο του καλωδίου ώστε να εξασφαλίζεται ο απαιτούμενος βαθμός προστασίας. Για την ευκολία στην εγκατάσταση θα τοποθετηθεί στην άκρη του καλωδίου ηλεκτρικός ταχυσύνδεσμος IP68 . Η καλωδίωση πρέπει να ασφαρίζεται με τέτοιο τρόπο, ώστε να αποφεύγεται η τυχαία διαφυγή των καλωδίων από τα τερματικά τους, γεγονός που μπορεί να οδηγήσει σε επαφή με τα ενεργά τμήματα του κελύφους του φωτιστικού.

Θα έχει δείκτη προστασίας έναντι χτυπημάτων τουλάχιστον IK08, σύμφωνα με το ΕΛΟΤ EN 62262.

Θα φέρει πιστοποιητικό από ανεξάρτητο διαπιστευμένο-αναγνωρισμένο εργαστήριο με το οποίο θα προκύπτει η κατάταξη του φωτιστικού για την φωτοβιολογική ασφάλεια, στην κατηγορία exempt τουλάχιστον, σύμφωνα με το πρότυπο EN62471.

Θα είναι κλάσης μόνωσης: class II.

Ο προβολέας θα φέρει κατάλληλη διάταξη που θα αποτρέπει την δημιουργία σταγονιδίων (συμπυκνωμάτων) στο εσωτερικό του.

Προκειμένου να γίνουν δεκτοί οι προβολείς από την Υπηρεσία θα κατατεθεί από τον ανάδοχο στην

Υπηρεσία φωτομετρική μελέτη για κάθε τμήμα του έργου καθώς και τα φωτομετρικά αρχεία των προσφερόμενων προβολέων (σε ηλεκτρονική μορφή .ies ή .ldt) για τον έλεγχο της μελέτης φωτισμού μέσω κατάλληλου προγράμματος (DIALUX, RELUX) που θα συνοδεύονται από τα αντίστοιχα έγγραφα πιστοποιητικά του διαπιστευμένου-αναγνωρισμένου εργαστηρίου στο οποίο έγιναν οι μετρήσεις του φωτιστικού, σύμφωνα με τα διεθνή πρότυπα.

Στα πιστοποιητικά των μετρήσεων θα γίνεται σαφής αναγραφή της συνολικής πραγματικής κατανάλωσης ισχύος του προβολέα και η πραγματική φωτεινή ροή του, που θα τοποθετηθεί στο έργο.

Οι φωτομετρικές μελέτες που θα κατατεθούν στην Υπηρεσία θα επαληθευτούν με πρωτόκολλα μετρήσεων μετά την εκτέλεση τμήματος του έργου, προκειμένου να ενσωματωθούν τα φωτιστικά στο σύνολο του έργου. Οι μέθοδοι ελέγχου των φωτομετρικών μεγεθών καθορίζονται από το Πρότυπο EN13201-3:2003 και EN13201-4:2003. Οι δαπάνες μελετών και μετρήσεων βαρύνουν τον ανάδοχο.

Κατασκευή – Εξασφάλιση ανταλλακτικών

Το εργοστάσιο κατασκευής του προβολέα θα πρέπει να διαθέτει πιστοποιητικό ISO 9001:2008 για το σχεδιασμό, κατασκευή και εμπορία φωτιστικών σωμάτων.

Ο προβολέας θα πρέπει να συνοδεύεται από γραπτή εγγύηση για τις ώρες λειτουργίας των φωτεινών πηγών του και κατ' ελάχιστον πέντε (5) ετών για το σύνολο του φωτιστικού σώματος από τον κατασκευαστή.

Το εργοστάσιο παραγωγής των φωτιστικών σωμάτων θα διαθέτει πιστοποιητικό διασφάλισης ποιότητας από ανεξάρτητο οίκο πιστοποίησης, σύμφωνα με το πρότυπο ISO 9001:2008.

Επιπλέον το εργοστάσιο παραγωγής των φωτιστικών σωμάτων θα διαθέτει πιστοποιητικό για την περιβαλλοντική διαχείριση, από ανεξάρτητο οίκο πιστοποίησης, σύμφωνα με το πρότυπο ISO 14001:2004.

Δείγματα των προβολέων θα κατατεθούν σε κάθε ζήτηση. Θα παραδοθεί στην υπηρεσία ένας επιπλέον ταχυσύνδεσμος καλωδίου τροφοδοσίας για κάθε προβολέα. Ο προβολέας θα παραδίδεται με 1 μέτρο καλωδίου HORN 3 X 1,5 mm².

Δεν θα γίνουν δεκτά υλικά που δεν εναρμονίζονται κατ ελάχιστον με την εγκύκλιο 22/24-10-14 του Υπουργείου Υποδομών Μεταφορών & Δικτύων.

Συντήρηση του προβολέα

Στην περίπτωση της συντήρησης του προβολέα θα υπάρχει η δυνατότητα ανοίγματος του, με εύκολη πρόσβαση και συντήρηση. Το φωτιστικό θα φέρει LED τοποθετημένα σε κατάλληλη διάταξη και με τρόπο ώστε να μπορεί εύκολα να αντικατασταθεί επί τόπου στον ιστό.

Επίσης με το άνοιγμα του καλύμματος και για λόγους ασφαλείας θα διακόπτεται η παροχή ηλεκτρικού ρεύματος μέσω διακόπτη ασφαλείας.

Το κάλυμμα κατά το άνοιγμα του προβολέα για συντήρηση ή επισκευή θα παραμένει συνδεδεμένο με το υπόλοιπο σώμα του προβολέα, ώστε να επιτρέπει στον εργαζόμενο να χρησιμοποιεί και τα δύο του χέρια.

Ο προβολέας θα είναι δημοσιευμένος στον επίσημο κατάλογο του κατασκευαστή και θα συνοδεύεται επί ποιινή αποκλεισμού, από έγγραφη δήλωση του κατασκευαστικού οίκου ότι παρέχεται με τα συγκεκριμένα τεχνικά χαρακτηριστικά, για τις απαιτήσεις του συγκεκριμένου έργου.

Ενδεικτικός τύπος: Disano / 1887 Rodio

2.2.6 Πληροφοριακά έντυπα (PROSPECTUS) και λοιπά τεχνικά στοιχεία

Ο ανάδοχος θα πρέπει να υποβάλει, κάθε απαραίτητο πληροφοριακό έντυπο (PROSPECTUS, τεχνικούς καταλόγους, σχέδια, αναλυτικές περιγραφές κ.λ.π.) από τα οποία να προκύπτουν πλήρως οι ανωτέρω ιδιότητες των προσφερόμενων φωτιστικών σωμάτων. Επίσης, σε περίπτωση προσφοράς φωτιστικών σωμάτων διαφορετικών απ τους ενδεικτικούς τύπους, θα πρέπει να κατατεθούν στην υπηρεσία α) οι φωτοτεχνικές μελέτες όλης της περιοχής που αφορά το έργο, προκειμένου να διαπιστωθεί αν καλύπτουν τις φωτομετρικές τους απαιτήσεις και β) δείγμα του φωτιστικού σώματος εφόσον ζητηθεί για να εξεταστεί.

2.3 Ακροκιβώτια

2.3.1 Ακροκιβώτιο μονού φωτιστικού

Ακροκιβώτιο από κατάλληλο ανθεκτικό πλαστικό ή κράμα αλουμινίου κατάλληλο για μονό φωτιστικό. Θα φέρει στο κάτω μέρος τουλάχιστον δύο τρύπες για καλώδιο NYΥ 4x16 mm² στο επάνω δε μέρος θα φέρει τρύπες για διέλευση καλωδίων μέχρι NYM 4x2,5mm² και στυπιοθλίπτες. Μέσα στο ακροκιβώτιο θα υπάρχουν διακλαδωτήρες προκειμένου να εξασφαλισθεί σταθερή επαφή των αγωγών. Επίσης, θα υπάρχουν οι απαιτούμενοι μικροαυτόματοι των 6 Α καθώς και κοχλίες ορειχάλκινοι οι οποίοι θα κοχλιούνται σε σπείρωμα που θα υπάρχει στο σώμα του ακροκιβωτίου. Οι

κοχλίες αυτοί θα φέρουν παξιμάδια, ροδέλες κλπ για την πρόσδεση του χαλκού γείωσης και του αγωγού γείωσης του φωτιστικού σώματος.

Το όλο κιβώτιο θα στηρίζεται σε κατάλληλη βάση πάνω στον ιστό με την βοήθεια δύο κοχλιών και θα κλείνει με πώμα το οποίο θα στηρίζεται στο σώμα του κιβωτίου με την βοήθεια δύο κοχλιών επίσης.

Το πώμα θα φέρει περιφερειακά στεγανοποιητική αύλακα με ελαστική ταινία, σταθερά συγκολλημένη σ'αυτή, για την πλήρη εφαρμογή του πώματος.

Οι διαστάσεις του ακροκιβωτίου θα είναι κατάλληλες ώστε να παρέχεται χώρος για εγκατάσταση δύο αυτομάτων ασφαλειών των 6 Α.

Το ακροκιβώτιο θα φέρει σήμανση CE, θα έχει προστασία τουλάχιστον IP44.

Θα αναφέρεται ο βαθμός προστασίας σε στερεά και υγρά (IP), σε κρούση (IK) και η κλάση μόνωσης.

2.3.2 Ακροκιβώτιο διπλού φωτιστικού

Ακροκιβώτιο από κατάλληλο ανθεκτικό πλαστικό ή κράμα αλουμινίου κατάλληλο για διπλό φωτιστικό. Θα φέρει στο κάτω μέρος τουλάχιστον δύο τρύπες για καλώδιο NYΥ 4x16 mm² στο επάνω δε μέρος θα φέρει τρύπες για διέλευση καλωδίων μέχρι NYM 4x2,5mm² και μεταλλικούς. Μέσα στο ακροκιβώτιο θα υπάρχουν διακλαδωτήρες προκειμένου να εξασφαλισθεί σταθερή επαφή των αγωγών. Επίσης, θα υπάρχουν οι απαιτούμενοι μικροαυτόματοι των 6 Α καθώς και κοχλίες ορειχάλκινοι οι οποίοι θα κοχλιούνται σε σπείρωμα που θα υπάρχει στο σώμα του ακροκιβωτίου. Οι κοχλίες αυτοί θα φέρουν παξιμάδια, ροδέλες κλπ για την πρόσδεση του χαλκού γείωσης και του αγωγού γείωσης του φωτιστικού σώματος.

Το όλο κιβώτιο θα στηρίζεται σε κατάλληλη βάση πάνω στον ιστό με την βοήθεια δύο κοχλιών και θα κλείνει με πώμα το οποίο θα στηρίζεται στο σώμα του κιβωτίου με την βοήθεια δύο κοχλιών επίσης.

Το πώμα θα φέρει περιφερειακά στεγανοποιητική αύλακα με ελαστική ταινία, σταθερά συγκολλημένη σ'αυτή, για την πλήρη εφαρμογή του πώματος.

Οι διαστάσεις του ακροκιβωτίου θα είναι κατάλληλες ώστε να παρέχεται χώρος για εγκατάσταση τριών αυτομάτων ασφαλειών των 6 Α.

Το ακροκιβώτιο θα φέρει σήμανση CE, θα έχει προστασία τουλάχιστον IP44.

Θα αναφέρεται ο βαθμός προστασίας σε στερεά και υγρά (IP), σε κρούση (IK) και η κλάση μόνωσης.

2.4. Σιδηροϊστοί

2.4.1 Χαλύβδινοι ιστοί φωτισμού, ύψους 5m περίπου

Χαλύβδινος ιστός φωτισμού κυκλικής διατομής κοίλου κωνικού σχήματος προς τα πάνω, ύψους 5 m, σύμφωνα με το επισυναπτόμενο σχέδιο. Θα είναι κατασκευασμένος από χαλυβδοέλασμα ποιότητας S235JR κατά EN10025 (St37-2/DIN17100) κατ' ελάχιστο και πάχους 4 mm τουλάχιστον.

Η διάμετρος της βάσης δεν θα είναι μικρότερη από Ø110 και η διάμετρος της κορυφής θα είναι Ø60 περίπου.

Η τυχόν διαμήκης ραφή θα πρέπει να είναι μία, ευθύγραμμη, αφανής, στεγανή, με συνεχή ηλεκτροσυγκόλληση (όχι επαγωγική) σε λοξοτημημένα ελάσματα σύμφωνα με τους ισχύοντες κανονισμούς. Δεν επιτρέπεται καμία εγκάρσια ραφή.

Στην κορυφή του ιστού θα τοποθετηθεί φωτιστικό σώμα.

Ο ιστός θα τοποθετείται πάνω σε βάση από οπλισμένο σκυρόδεμα (0,8x0,8x0,8 m), όπου θα στερεώνεται.

Ο κορμός του ιστού θα εδράζεται σε χαλύβδινη πλάκα κυκλικής διατομής Ø310 περίπου και ελάχιστου πάχους 10 mm, η οποία θα είναι από υλικό ποιότητας S235JR. Η πλάκα έδρασης θα φέρει κεντρική οπή διαμέτρου όσο η διάμετρος του ιστού στην βάση του, για την διέλευση των καλωδίων και του αγωγού γείωσης καθώς και τέσσερις (4) κυκλικές οπές διαμέτρου Ø18, για την στερέωση του ιστού σε ήλους κοχλίωσης (μπουλόνια) διαμέτρου M16 mm (οι οπές μπορεί να είναι και σχήματος οβαλ και διαστάσεων ικανών για την στερέωση του ιστού σε ήλους κοχλίωσης). Η έδραση του ιστού θα ενισχύεται με 4 πτερύγια σε σχήμα ορθογωνίου τριγώνου τοποθετημένα σε διάταξη σταυρού, συγκολλημένα στην πλάκα έδρασης και στον κορμό του ιστού.

Ο ιστός θα σφηνώνεται μέσα στην οπή της πλάκας έδρασης και θα συγκολλείται εσωτερικά και εξωτερικά.

Οι τέσσερις (4) κοχλίες αγκύρωσης του σιδηροϊστού που πακτώνονται στη βάση από οπλισμένο σκυρόδεμα θα έχουν διάμετρο M16 mm και ελάχιστο μήκος μέσα στη βάση από οπλισμένο σκυρόδεμα ίσο προς 0,50 m περίπου, θα καταλήγουν δε σε σπείρωμα στο πάνω τους άκρο (έξω από τη βάση) σε μήκος 0,1 m περίπου καλά επεξεργασμένο.

Οι τέσσερις κοχλίες θα αγκυρώνονται στην πλάκα έδρασης που προδιαγράφηκε ανωτέρω και θα τοποθετούνται σε διάταξη τετραγώνου με πλευρά τετραγώνου (μεταξύ των κέντρων των κοχλίων) ίση προς 200 mm περίπου. Οι τέσσερις κοχλίες αγκύρωσης θα συγκρατούνται με σιδηρογωνιές που θα

είναι ηλεκτροσυγκολλημένες πάνω σε αυτούς και οι οποίες θα έχουν διάταξη σχήματος τετραγώνου στο κάτω μέρος των κοχλίων και χιαστί λίγο πριν από το σπείρωμα τους.

Τα αγκύρια στο εκτεθειμένο τμήμα και επιπλέον σε τμήμα 0,1 m (που θα βυθίζεται μέσα στο σκυρόδεμα), όπως επίσης και τα περικόχλια και οι ροδέλες (2 ανά αγκύριο) θα είναι προστατευμένα με θερμό γαλβάνισμα.

Η πλάκα και τα αγκύρια του ιστού θα καλύπτονται πλήρως με το κάλυμμα προστασίας από χυτοπρεσσαριστό αλουμίνιο ποιότητας AS12F τουλάχιστον, βάσης Ø330 και ύψους 140 mm περίπου. Το κάλυμμα θα είναι διαιρετό και θα αποτελείται από 2 μέρη που θα συναρμολογούνται και θα αποσυναρμολογούνται εύκολα μέσω κοχλίων.

Σε απόσταση 0,6 m περίπου από τη βάση του ιστού θα υπάρχει θύρα επίσκεψης καθαρών διαστάσεων 300 x 60 mm, για την είσοδο, εγκατάσταση και σύνδεση του ακροκιβωτίου. Η θύρα θα κλείνει με κατάλληλο πορτάκι από έλασμα ίδιου πάχους 4 mm που στην κλειστή θέση δεν θα εξέχει του ελάσματος του σιδηροϊστού και θα κλειδώνει με ειδική κλειδαριά και δικό της κλειδί για εύκολο άνοιγμα – κλείσιμο (το οποίο θα παραδοθεί στην Υπηρεσία Επίβλεψης). Το πορτάκι θα πρέπει να παρέχει στεγανότητα IP54 τουλάχιστον στην ηλεκτρολογική εγκατάσταση. Η αντοχή του ιστού στην περιοχή της θυρίδας δεν πρέπει να επηρεάζεται, αν αποδειχθεί αυτό μετά από στατική μελέτη αντοχής θα πρέπει να γίνει περαιτέρω ενίσχυση της περιοχής.

Ο σιδηροϊστός θα είναι γαλβανισμένος εσωτερικά και εξωτερικά εν θερμώ μετά το πέρας της κατασκευής. Ο ιστός θα γαλβανίζεται σε λουτρό ψευδαργύρου που έχει μήκος μεγαλύτερο από το ύψος του ιστού. Πριν το γαλβάνισμα οι ιστοί θα εκλέγονται, θα καθαρίζονται και θα τροχίζονται από τυχόν οξείες ακμές. Η διαδικασία γαλβάνισματος θα γίνεται σύμφωνα με τα διεθνή πρότυπα θερμού γαλβάνισματος EN ISO 1461/2009, ASTM A123/A123M και ASTM 153/ A153M.

Για τους ιστούς θα παραδοθεί στατική μελέτη στην Υπηρεσία.

Οι ιστοί θα φέρουν σήμανση CE και θα κατασκευασθούν κατά τρόπο που να ικανοποιούν τα Πρότυπα ΕΛΟΤ EN 40. Για ελέγχους που δεν καλύπτονται από το πρότυπο ΕΛΟΤ EN 40 παραπέμπουμε στον Ευρωκώδικα 1.

Το εργοστάσιο κατασκευής των ιστών θα διαθέτει πιστοποιητικό συστήματος διαχείρισης ποιότητας ISO 9001:2008.

Βαφή

Ο ιστός θα βαφεί με ηλεκτροστατική βαφή με χρώμα σκόνης (πούδρα) σε απόχρωση RAL που θα υποδειχθεί από την Υπηρεσία. Το χρώμα θα είναι μεγάλης αντοχής στο χρόνο, στα χτυπήματα, στην ηλιακή ακτινοβολία, στις αλλαγές των καιρικών συνθηκών και στην θερμοκρασία. Το πάχος της βαφής θα είναι από 50 έως 210μm.

Το χρώμα σκόνης πρέπει να συνοδεύεται από πιστοποιητικά ποιότητας.

2.4.2 Χαλύβδινοι ιστοί φωτισμού, ύψους 9 m περίπου

Χαλύβδινος ιστός φωτισμού κυκλικής διατομής κοίλου κωνικού σχήματος προς τα πάνω, ύψους 9 m, σύμφωνα με το επισυναπτόμενο σχέδιο. Θα είναι κατασκευασμένος από χαλυβδοέλασμα ποιότητας S235JR κατ' ελάχιστο και πάχους 4 mm τουλάχιστον.

Η διάμετρος της βάσης θα είναι περίπου $\varnothing 178$ και η διάμετρος της κορυφής θα είναι $\varnothing 60$ περίπου.

Η τυχόν διαμήκης ραφή θα πρέπει να είναι μία, ευθύγραμμη, αφανής, στεγανή, με συνεχή ηλεκτροσυγκόλληση (όχι επαγωγική) σε λοξοτημημένα ελάσματα σύμφωνα με τους ισχύοντες κανονισμούς. Δεν επιτρέπεται καμία εγκάρσια ραφή.

Στην κορυφή του ιστού θα τοποθετηθεί φωτιστικό σώμα ή ευθύγραμμη βάση στήριξης δύο προβολών μέσω ειδικού μεταλλικού περιλαιμίου κατάλληλης διαμέτρου για προσαρμογή στη διατομή του ιστού.

Ο ιστός θα τοποθετείται πάνω σε βάση από οπλισμένο σκυρόδεμα (1,0x1,0x1,2 m), όπου θα στερεώνεται.

Ο κορμός του ιστού θα εδράζεται σε χαλύβδινη πλάκα κυκλικής διατομής $\varnothing 420$ περίπου και ελάχιστου πάχους 15 mm, η οποία θα είναι από υλικό ποιότητας S235JR. Η πλάκα έδρασης θα φέρει κεντρική οπή διαμέτρου όσο η διάμετρος του ιστού στην βάση του, για την διέλευση των καλωδίων και του αγωγού γείωσης καθώς και τέσσερις (4) κυκλικές οπές διαμέτρου $\varnothing 28$, για την στερέωση του ιστού σε ήλους κοχλίωσης (μπουλόνια) διαμέτρου M24 mm (οι οπές μπορεί να είναι και σχήματος οβαλ και διαστάσεων ικανών για την στερέωση του ιστού σε ήλους κοχλίωσης). Η έδραση του ιστού θα ενισχύεται με 4 πτερύγια σε σχήμα ορθογωνίου τριγώνου τοποθετημένα σε διάταξη σταυρού, συγκολλημένα στην πλάκα έδρασης και στον κορμό του ιστού.

Ο ιστός θα σφηνώνεται μέσα στην οπή της πλάκας έδρασης και θα συγκολλείται εσωτερικά και εξωτερικά.

Οι τέσσερις (4) κοχλίες αγκύρωσης του σιδηροϊστού που πακτώνονται στη βάση από οπλισμένο σκυρόδεμα θα έχουν διάμετρο M24 mm και ελάχιστο μήκος μέσα στη βάση από οπλισμένο σκυρόδεμα ίσο προς 0,75 m περίπου, θα καταλήγουν δε σε σπείρωμα στο πάνω τους άκρο (έξω από τη βάση) σε μήκος 0,1 m περίπου καλά επεξεργασμένο.

Οι τέσσερις κοχλίες θα αγκυρώνονται στην πλάκα έδρασης που προδιαγράφηκε ανωτέρω και θα τοποθετούνται σε διάταξη τετραγώνου με πλευρά τετραγώνου (μεταξύ των κέντρων των κοχλίων) ίση

προς 280 mm περίπου. Οι τέσσερις κοχλίες αγκύρωσης θα συγκρατούνται με σιδηρογωνιές 30x30x3 mm που θα είναι ηλεκτροσυγκολλημένες πάνω σε αυτούς και οι οποίες θα έχουν διάταξη σχήματος τετραγώνου στο κάτω μέρος των κοχλίων και χιαστί λίγο πριν από το σπείρωμα τους.

Τα αγκύρια στο εκτεθειμένο τμήμα και επιπλέον σε τμήμα 0,1 m (που θα βυθίζεται μέσα στο σκυρόδεμα), όπως τα περικόχλια και οι ροδέλες (2 ανά αγκύριο) θα είναι προστατευμένα με θερμό γαλβάνισμα.

Η πλάκα και τα αγκύρια του ιστού θα καλύπτονται πλήρως με το κάλυμμα προστασίας από χυτοπρεσσαριστό αλουμίνιο ποιότητας AS12F τουλάχιστον, βάσης Ø420 και ύψους 140 mm περίπου. Το κάλυμμα θα είναι διαιρετό και θα αποτελείται από 2 μέρη που θα συναρμολογούνται και θα αποσυναρμολογούνται εύκολα μέσω κοχλίων.

Σε απόσταση 0,8 m περίπου από τη βάση του ιστού θα υπάρχει θύρα επίσκεψης καθαρών διαστάσεων 300 x 80 mm, για την είσοδο, εγκατάσταση και σύνδεση του ακροκιβωτίου. Η θύρα θα κλείνει με κατάλληλο πορτάκι από έλασμα ίδιου πάχους 4 mm που στην κλειστή θέση δεν θα εξέχει του ελάσματος του σιδηροϊστού και θα κλειδώνει με ειδική κλειδαριά και δικό της κλειδί για εύκολο άνοιγμα – κλείσιμο (το οποίο θα παραδοθεί στην Υπηρεσία Επίβλεψης). Το πορτάκι θα πρέπει να παρέχει στεγανότητα IP54 τουλάχιστον στην ηλεκτρολογική εγκατάσταση. Η αντοχή του ιστού στην περιοχή της θυρίδας δεν πρέπει να επηρεάζεται, αν αποδειχθεί αυτό μετά από στατική μελέτη αντοχής θα πρέπει να γίνει περαιτέρω ενίσχυση της περιοχής.

Ο σιδηροϊστός θα είναι γαλβανισμένος εσωτερικά και εξωτερικά εν θερμώ μετά το πέρας της κατασκευής. Ο ιστός θα γαλβανίζεται σε λουτρό ψευδαργύρου που έχει μήκος μεγαλύτερο από το ύψος του ιστού. Πριν το γαλβάνισμα οι ιστοί θα εκλέγονται, θα καθαρίζονται και θα τροχίζονται από τυχόν οξείες ακμές. Η διαδικασία γαλβανίσματος θα γίνεται σύμφωνα με τα διεθνή πρότυπα θερμού γαλβανίσματος EN ISO 1461/2009, ASTM A123/A123M και ASTM 153/ A153M.

Για τους ιστούς θα παραδοθεί στατική μελέτη στην Υπηρεσία.

Οι ιστοί θα φέρουν σήμανση CE και θα κατασκευασθούν κατά τρόπο που να ικανοποιούν τα Πρότυπα ΕΛΟΤ EN 40. Για ελέγχους που δεν καλύπτονται από το πρότυπο ΕΛΟΤ EN 40 παραπέμπουμε στον Ευρωκώδικα 1.

Το εργοστάσιο κατασκευής των ιστών θα διαθέτει πιστοποιητικό συστήματος διαχείρισης ποιότητας ISO 9001:2008.

Βαφή

Ο ιστός θα βαφεί με ηλεκτροστατική βαφή με χρώμα σκόνης (πούδρα) σε απόχρωση RAL που θα υποδειχθεί από την Υπηρεσία. Το χρώμα θα είναι μεγάλης αντοχής στο χρόνο, στα χτυπήματα, στην

ηλιακή ακτινοβολία, στις αλλαγές των καιρικών συνθηκών και στην θερμοκρασία. Το πάχος της βαφής θα είναι από 50 έως 210μm.

Το χρώμα σκόνης πρέπει να συνοδεύεται από πιστοποιητικά ποιότητας.

2.4.3 Χαλύβδινοι ιστοί φωτισμού, ύψους 12 m περίπου

Χαλύβδινος ιστός φωτισμού κυκλικής διατομής κώλου κωνικού σχήματος προς τα πάνω, ύψους περίπου 12 m, σύμφωνα με το επισυναπτόμενο σχέδιο. Θα είναι κατασκευασμένος από χαλυβδοέλασμα ποιότητας S235JR κατ' ελάχιστο και πάχους 4 mm τουλάχιστον.

Η διάμετρος της βάσης θα είναι περίπου Ø208 και η διάμετρος της κορυφής θα είναι Ø89 περίπου.

Η τυχόν διαμήκης ραφή θα πρέπει να είναι μία, ευθύγραμμη, αφανής, στεγανή, με συνεχή ηλεκτροσυγκόλληση (όχι επαγωγική) σε λοξομημένα ελάσματα σύμφωνα με τους ισχύοντες κανονισμούς. Δεν επιτρέπεται καμία εγκάρσια ραφή.

Στην κορυφή του ιστού θα τοποθετηθεί φωτιστικό σώμα ή ευθύγραμμη βάση στήριξης δύο προβολέων μέσω ειδικού μεταλλικού περιλαιμίου κατάλληλης διαμέτρου για προσαρμογή στη διατομή του ιστού.

Ο ιστός θα τοποθετείται πάνω σε βάση από οπλισμένο σκυρόδεμα (1,2x1,2x1,5 m), όπου θα στερεώνεται.

Ο κορμός του ιστού θα εδράζεται σε χαλύβδινη πλάκα κυκλικής διατομής Ø460 περίπου και ελάχιστου πάχους 20 mm, η οποία θα είναι από υλικό ποιότητας S235JR. Η πλάκα έδρασης θα φέρει κεντρική οπή διαμέτρου όσο η διάμετρος του ιστού στην βάση του, για την διέλευση των καλωδίων και του αγωγού γείωσης καθώς και τέσσερις (4) κυκλικές οπές διαμέτρου Ø28, για την στερέωση του ιστού σε ήλους κοχλίωσης (μπουλόνια) διαμέτρου M24 mm (οι οπές μπορεί να είναι και σχήματος οβαλ και διαστάσεων ικανών για την στερέωση του ιστού σε ήλους κοχλίωσης). Η έδραση του ιστού θα ενισχύεται με 4 πτερύγια σε σχήμα ορθογωνίου τριγώνου τοποθετημένα σε διάταξη σταυρού, συγκολλημένα στην πλάκα έδρασης και στον κορμό του ιστού.

Ο ιστός θα σφηνώνεται μέσα στην οπή της πλάκας έδρασης και θα συγκολλείται εσωτερικά και εξωτερικά.

Οι τέσσερις (4) κοχλίες αγκύρωσης του σιδηροϊστού που πακτώνονται στη βάση από οπλισμένο σκυρόδεμα θα έχουν διάμετρο M24 mm και ελάχιστο μήκος μέσα στη βάση από οπλισμένο σκυρόδεμα ίσο προς 0,75 m περίπου, θα καταλήγουν δε σε σπείρωμα στο πάνω τους άκρο (έξω από τη βάση) σε μήκος 0,1 m περίπου καλά επεξεργασμένο.

Οι τέσσερις κοχλίες θα αγκυρώνονται στην πλάκα έδρασης που προδιαγράφηκε ανωτέρω και θα τοποθετούνται σε διάταξη τετραγώνου με πλευρά τετραγώνου (μεταξύ των κέντρων των κοχλίων) ίση προς 280 mm περίπου. Οι τέσσερις κοχλίες αγκύρωσης θα συγκρατούνται με σιδηρογωνιές 30x30x3 mm που θα είναι ηλεκτροσυγκολλημένες πάνω σε αυτούς και οι οποίες θα έχουν διάταξη σχήματος τετραγώνου στο κάτω μέρος των κοχλίων και χιαστί λίγο πριν από το σπείρωμα τους.

Τα αγκύρια στο εκτεθειμένο τμήμα και επιπλέον σε τμήμα 0,1 m (που θα βυθίζεται μέσα στο σκυρόδεμα), όπως τα περικόχλια και οι ροδέλες (2 ανά αγκύριο) θα είναι προστατευμένα με θερμό γαλβάνισμα.

Η πλάκα και τα αγκύρια του ιστού θα καλύπτονται πλήρως με το κάλυμμα προστασίας από χυτοπρεσσαριστό αλουμίνιο ποιότητας AS12F τουλάχιστον, βάσης Ø420 και ύψους 140 mm περίπου. Το κάλυμμα θα είναι διαιρετό και θα αποτελείται από 2 μέρη που θα συναρμολογούνται και θα αποσυναρμολογούνται εύκολα μέσω κοχλίων.

Σε απόσταση 0,8 m περίπου από τη βάση του ιστού θα υπάρχει θύρα επίσκεψης καθαρών διαστάσεων 300 x 80 mm, για την είσοδο, εγκατάσταση και σύνδεση του ακροκιβωτίου. Η θύρα θα κλείνει με κατάλληλο πορτάκι από έλασμα ίδιου πάχους 4 mm που στην κλειστή θέση δεν θα εξέχει του ελάσματος του σιδηροϊστού και θα κλειδώνει με ειδική κλειδαριά και δικό της κλειδί για εύκολο άνοιγμα – κλείσιμο (το οποίο θα παραδοθεί στην Υπηρεσία Επίβλεψης). Το πορτάκι θα πρέπει να παρέχει στεγανότητα IP54 τουλάχιστον στην ηλεκτρολογική εγκατάσταση. Η αντοχή του ιστού στην περιοχή της θυρίδας δεν πρέπει να επηρεάζεται, αν αποδειχθεί αυτό μετά από στατική μελέτη αντοχής θα πρέπει να γίνει περαιτέρω ενίσχυση της περιοχής.

Ο σιδηροϊστός θα είναι γαλβανισμένος εσωτερικά και εξωτερικά εν θερμώ μετά το πέρας της κατασκευής. Ο ιστός θα γαλβανίζεται σε λουτρό ψευδαργύρου που έχει μήκος μεγαλύτερο από το ύψος του ιστού. Πριν το γαλβάνισμα οι ιστοί θα εκλέγονται, θα καθαρίζονται και θα τροχίζονται από τυχόν οξείες ακμές. Η διαδικασία γαλβανίσματος θα γίνεται σύμφωνα με τα διεθνή πρότυπα θερμού γαλβανίσματος EN ISO 1461/2009, ASTM A123/A123M και ASTM 153/ A153M.

Για τους ιστούς θα παραδοθεί στατική μελέτη στην Υπηρεσία.

Οι ιστοί θα φέρουν σήμανση CE και θα κατασκευασθούν κατά τρόπο που να ικανοποιούν τα Πρότυπα ΕΛΟΤ EN 40. Για ελέγχους που δεν καλύπτονται από το πρότυπο ΕΛΟΤ EN 40 παραπέμπουμε στον Ευρωκώδικα 1.

Το εργοστάσιο κατασκευής των ιστών θα διαθέτει πιστοποιητικό συστήματος διαχείρισης ποιότητας ISO 9001:2008.

Βαφή

Ο ιστός θα βαφεί με ηλεκτροστατική βαφή με χρώμα σκόνης (πούδρα) σε απόχρωση RAL που θα υποδειχθεί από την Υπηρεσία. Το χρώμα θα είναι μεγάλης αντοχής στο χρόνο, στα χτυπήματα, στην ηλιακή ακτινοβολία, στις αλλαγές των καιρικών συνθηκών και στην θερμοκρασία. Το πάχος της βαφής θα είναι από 50 έως 210μm.

Το χρώμα σκόνης πρέπει να συνοδεύεται από πιστοποιητικά ποιότητας

2.4.3 Βάσεις στήριξης προβολέων 2 θέσεων

Ευθύγραμμη βάση στήριξης προβολέων 2 θέσεων, κατασκευασμένη από συνεχή γωνιακό χαλυβδοέλασμα ποιότητας S235JR κατ' ελάχιστο, διαστάσεων L60x6 mm και μήκους 1,75 m.

Θα φέρει υποδοχές κατάλληλης διαμέτρου και σε κατάλληλες αποστάσεις για την στερέωση των δύο προβολέων.

Θα στερεώνεται στην κορυφή του χαλύβδινου ιστού φωτισμού κυκλικής διατομής κώλου κωνικού σχήματος προς τα πάνω, ύψους 9 m διαμέτρου βάσης περίπου Ø150 και διαμέτρου κορυφής Ø60 περίπου, που προδιαγράφηκε ανωτέρω, με ειδικό μεταλλικό περιλαίμιο διατομής Ø90 περίπου. Το περιλαίμιο θα είναι από σιδηροσωλήνα κατάλληλης διαμέτρου και μήκους 0,5 m, ώστε να συνδέεται με ασφάλεια στο ανώτερο τμήμα του προαναφερθέντος ιστού.

Η βάση και το περιλαίμιο μετά το πέρας της κατασκευής και συγκόλλησης τους θα γαλβανίζονται εν θερμώ.

Θα είναι βαμμένα με ηλεκτροστατική βαφή και συγκεκριμένα σε πρώτο στάδιο με εποξειδικό primer και η τελική στρώση θα γίνει από πολυουρεθανικό σμάλτο σε χρώμα RAL σε απόχρωση ίδιο με τον ιστό που θα υποδειχθεί από την Υπηρεσία.

Το εργοστάσιο κατασκευής των βάσεων και των εξαρτημάτων θα διαθέτει πιστοποιητικό διασφάλισης ποιότητας σχετικά με την οργάνωση λειτουργίας του σύμφωνα με το πρότυπο ISO 9001: 2008.

2.4.4 Βάσεις στήριξης προβολέων 4 θέσεων

Ευθύγραμμη βάση στήριξης προβολέων 4 θέσεων, κατασκευασμένη από συνεχή χαλυβδοέλασμα τύπου C, ποιότητας S235JR κατ' ελάχιστο, διαστάσεων 100x50x6 mm και μήκους 2,20 m.

Θα φέρει υποδοχές κατάλληλης διαμέτρου και σε κατάλληλες αποστάσεις για την στερέωση των τεσσάρων προβολέων, σε διάταξη 2+2.

Θα στερεώνεται στην κορυφή του χαλύβδινου ιστού φωτισμού κυκλικής διατομής κούλου κωνικού σχήματος προς τα πάνω, ύψους 9 m διαμέτρου βάσης περίπου $\varnothing 180$ και διαμέτρου κορυφής $\varnothing 90$ περίπου, που προδιαγράφηκε ανωτέρω, με ειδικό μεταλλικό περιλαίμιο διατομής $\varnothing 100$ περίπου. Το περιλαίμιο θα είναι από σιδηροσωλήνα κατάλληλης διαμέτρου και μήκους 0,5 m περίπου, ώστε να συνδέεται με ασφάλεια στο ανώτερο τμήμα του προαναφερθέντος ιστού.

Η βάση και το περιλαίμιο μετά το πέρας της κατασκευής και συγκόλλησης τους θα γαλβανίζονται εν θερμώ.

Θα είναι βαμμένα με ηλεκτροστατική βαφή και συγκεκριμένα σε πρώτο στάδιο με εποξειδικό primer και η τελική στρώση θα γίνει από πολυουρεθανικό σμάλτο σε χρώμα RAL σε απόχρωση ίδιο με τον ιστό που θα υποδειχθεί από την Υπηρεσία.

Το εργοστάσιο κατασκευής των βάσεων και των εξαρτημάτων θα διαθέτει πιστοποιητικό διασφάλισης ποιότητας σχετικά με την οργάνωση λειτουργίας του σύμφωνα με το πρότυπο ISO 9001: 2008.

2.4.5 ΗΛΕΚΤΡΟΛΟΓΙΚΟΙ ΠΙΝΑΚΕΣ

2.4.5.1 Γενικά.

Το πύλλαρ θα κατασκευαστεί από χαλύβδινη λαμαρίνα πάχους 2mm, θα γαλβανιστεί κατάλληλα και στη συνέχεια αφού προετοιμαστεί θα βαφεί ηλεκτροστατικά σε χρώμα κατά RAL που θα επιλεγεί από την Υπηρεσία. Εντός του πύλλαρ θα βρίσκεται σε ειδικά πλαστική αδιάβροχη θήκη το κατασκευαστικό σχέδιο του ηλεκτρολογικού πίνακα.

Ο κατασκευαστής των πινάκων θα πρέπει να διαθέτει πιστοποίηση κατά το πρότυπο EN ISO 9001:2000 με σαφές αντικείμενο την παραγωγή πινάκων.

2.4.5.2 Αναλυτικές τεχνικές προδιαγραφές

Οι πίνακες θα κατασκευαστούν σύμφωνα με τα πρότυπα EN60947, EN60439-1, IEC 947, IEC439-1, VDE 0660. Ο βαθμός προστασίας τους θα είναι IP54, στεγανοί κατάλληλοι για εγκατάσταση σε εξωτερικό χώρο. Η κατασκευή τους σε γενικές γραμμές θα πρέπει να ακολουθεί τα σχέδια της Υπηρεσίας και θα κατασκευαστούν με χαλύβδινη λαμαρίνα πάχους 2mm. Ειδική μέριμνα θα πρέπει να δοθεί στην πόρτα του πίνακα, καθώς αυτή θα εδράζεται σε στιβαρούς μεντεσέδες (τουλάχιστον σε τρεις μεντεσέδες), ενώ μεταξύ του σώματος και της πόρτας θα υπάρχει κατάλληλο στεγανοποιητικό υλικό ανθεκτικό στις καιρικές συνθήκες. Ο πίνακας θα διαθέτει ανοίγματα, τύπου γρίλιας, για τον αερισμό του σε σημεία που θα επιλεγθούν από την Επίβλεψη (στις δύο πλευρές του πίνακα το ένα επάνω και το άλλο κάτω). Τα ανοίγματα αυτά εσωτερικά θα διαθέτουν υλικό τύπου τσόχας ώστε να μην επιτρέπεται η είσοδος μικροαντικειμένων.

Η πόρτα θα διαθέτει διπλή κλειδαριά, ενώ ο μηχανισμός της κλειδαριάς θα είναι κατασκευασμένος από ανοξείδωτο χάλυβα ή εναλλακτικά με τρόπο που θα επιλεγθεί από την Επίβλεψη.

Οι πίνακες σε εμφανές σημείο θα φέρουν την επιγραφή «ΔΗΜΟΣ ΘΕΣΣΑΛΟΝΙΚΗΣ – Ηλεκτροφωτισμός – Μη ρυπαίνετε –. Η επιγραφή θα γίνει με διπλή στρώση λευκού χρώματος.

Το σώμα του πίνακα καθώς και η πόρτα θα πρέπει να είναι επαρκώς γειωμένα. Επίσης, στην πόρτα του πίνακα θα υπάρχει στεγανή θήκη για την τοποθέτηση του ηλεκτρολογικού σχεδίου.

Οι πίνακες θα γαλβανιστούν κατά 350gr/m². Στην συνέχεια αφού επεξεργαστούν κατάλληλα (χρήση ειδικού primer) θα βαφούν.

Αναλυτικότερα οι πίνακες θα περιλαμβάνουν ενδεικτικά τα παρακάτω υλικά:

A/A	Περιγραφή	Ποσότητα (TEM)
1	Γενικός διακόπτης 60 A	Κ.Α.
2	Ενδεικτικές λυχνίες τάσης (ράγας)	Κ.Α.
3	Κοχλιωτή Ασφάλεια 40 A	Κ.Α.
4	Αυτόματος διαρροής τυπου AC 40 A ή 63 A	Κ.Α.
5	Μικροαυτόματοι διακόπτες μονοπολικοί 20A -16A	Κ.Α.
6	Ρευματοδότης σούκο	Κ.Α.
7	Μικροαυτόματοι 16 A	Κ.Α.

8	Φωτιστικό (χελώνα)	Κ.Α.
9	Μικροαυτόματοι 10 A	Κ.Α.
10	Κλεμοσειρά 25	Κ.Α.

2.4.5.3 Προδιαγραφές Υλικών Πινάκων

2.4.5.3.1 Ασφάλειες

Κοχλιωτές Ασφάλειες (έως 63 A)

Θα είναι από πορσελάνη , τάσεως 500VAC με βιδωτά πώματα και συντηκτικά φυσίγγια , ικανότητας διακοπής 70kA υπό τάση μέχρι 500VAC. σύμφωνα με τα VDE0635/0636 και DIN49515.

Οι κοχλιωτές θα αποτελούνται από τα παρακάτω εξαρτήματα:

- Βάση πορσελάνης κατά DIN 49325, 49519,49511 και 49523, κατάλληλα για στερέωση σε ράγα.
- Μήτρα κατά DIN 49516
- Συντηκτικό φυσίγγιο κατά DIN 49515,49360
- Πώμα πορσελάνης κατά DIN 49360, και 49514
- Όλα τα λοιπά εξαρτήματα που απαιτούνται για την κανονική και ασφαλή λειτουργία τους.

2.4.5.3.2 Μικροαυτόματοι χαρακτηριστικής C

Οι μικροαυτόματοι για την προστασία αγωγών θα είναι σύμφωνοι με τους κανονισμούς EN60898, IEC898, DIN VDE 0641 part11 με χαρακτηριστική καμπύλη τύπου C με αντίδραση θερμικού 1,13-1,45 Ιον και μαγνητικού 5-10Ιον, κατάλληλοι για προστασία αγωγών σε μεγάλες εγκαταστάσεις και συσκευών με ιδιαίτερα μικρούς κινητήρες ισχύος κλάσματος του KW με προστατευόμενη έναντι επαφής κλέμα.

Οι μικροαυτόματοι θα έχουν ονομαστική τάση 230/400VAC, ικανότητα απόζευξης 3,0 kA , μέσο όρο ζεύξεων –αποζεύξεων τις 20.000 σε φορτίο 1,25 του ονομαστικού και θα είναι εφοδιασμένοι με θερμικά στοιχεία προστασίας από υπερεντάσεις και ηλεκτρομαγνητικά στοιχεία προστασίας από βραχυκυκλώματα.

Το κέλυφος των μικροαυτομάτων θα είναι από συνθετική ύλη, ανθεκτική σε υψηλές θερμοκρασίες. Το πλάτος του καλύμματός τους θα είναι 17,5mm (μονοπολικός) και η στερέωσή τους στους πίνακες θα γίνεται πάνω σε ειδικές ράγες 35x7,5mm κατά DIN EN50022 με τη βοήθεια κατάλληλου μανδάλου.

Για την προστασία από βραχυκυκλώματα μεγαλύτερα από 35 kA πρέπει, σύμφωνα με το VDE 100,31 να προτάσσεται των μικροαυτομάτων συντηκτική ασφάλεια ονομαστικής εντάσεως μέχρι 100 A

2.4.5.3.3 Ενδεικτικές λυχνίες ράγας

Οι ενδεικτικές λυχνίες τύπου ράγας θα έχουν το ίδιο σχήμα και διαστάσεις όπως οι ραγοδιακόπτες και θα είναι σύμφωνες με το VDE0632, ονομαστικής τάσεως 250V . Θα είναι κατάλληλες για εσωτερική εγκατάσταση με μανδάλωση σε ράγα ηλεκτρικού πίνακα τύπου ερμαρίου

.2.4.5.3.4 Μικροαυτόματοι χαρακτηριστικής K

Οι μικροαυτόματοι για την προστασία αγωγών θα είναι σύμφωνοι με τους κανονισμούς EN60898, IEC898, DIN VDE 0641 part11 με χαρακτηριστική καμπύλη τύπου K με αντίδραση θερμικού 1,05-1,2 I_{on} και μαγνητικού 8-14I_{on}, κατάλληλοι για προστασία μικρών κινητήρων βραχυκυκλωμένου δρομέα με προστατευόμενη έναντι επαφής κλέμα.

Οι μικροαυτόματοι θα έχουν ονομαστική τάση 230/400VAC, ικανότητα απόξευξης 3,0 kA , μέσο όρο ζεύξεων –αποζεύξεων τις 20.000 σε φορτίο 1,25 του ονομαστικού και θα είναι εφοδιασμένοι με θερμικά στοιχεία προστασίας από υπερεντάσεις και ηλεκτρομαγνητικά στοιχεία προστασίας από βραχυκυκλώματα.

Το κέλυφος των μικροαυτομάτων θα είναι από συνθετική ύλη, ανθεκτική σε υψηλές θερμοκρασίες. Το πλάτος του καλύμματός τους θα είναι 17,5mm (μονοπολικός) και η στερέωσή τους στους πίνακες θα γίνεται πάνω σε ειδικές ράγες 35x7,5mm κατά DIN EN50022 με τη βοήθεια κατάλληλου μανδάλου.

Για την προστασία από βραχυκυκλώματα μεγαλύτερα από 35 kA πρέπει, σύμφωνα με το VDE 100,31 να προτάσσεται των μικροαυτομάτων συντηκτική ασφάλεια ονομαστικής εντάσεως μέχρι 100 A

2.4.5.3.5 Ηλεκτρονόμοι φορτίων AC1

Οι ηλεκτρονόμοι φορτίων (ρελαί) χρησιμοποιούνται για τον τηλεχειρισμό φορτίων, κυρίως κυκλωμάτων φωτισμού.

Οι ηλεκτρονόμοι θα έχουν πηνίο εργασίας , σύστημα αυτοσυγκράτησης και βοηθητικές επαφές και θα επενεργούν αυτόματα για την ζεύξη-απόζευξη ή μεταγωγή κυκλωμάτων , ανάλογα με τη χρήση τους και τις εντολές από τα αντίστοιχα στοιχεία ελέγχου.

Οι ηλεκτρονόμοι θα είναι σύμφωνοι με τους κανονισμούς IEC158-1, κατηγορίας AC1 , τάσης 380V και ονομαστικής ισχύος ανάλογης προς το κύκλωμα . Οι ηλεκτρονόμοι θα είναι προστασίας IP00 κατάλληλοι για τοποθέτηση μέσα σε πίνακα

2.4.5.3.6 Ηλεκτρονόμοι (ρελαί) ισχύος

Οι ηλεκτρονόμοι φορτίων (ρελαί) χρησιμοποιούνται για τον τηλεχειρισμό φορτίων, κυρίως κυκλωμάτων φωτισμού.

Οι ηλεκτρονόμοι θα έχουν πηνίο εργασίας , σύστημα αυτοσυγκράτησης και βοηθητικές επαφές και θα επενεργούν αυτόματα για την ζεύξη-απόζευξη ή μεταγωγή και προστασία του κινητήρα , ανάλογα με τη χρήση τους και τις εντολές από τα αντίστοιχα στοιχεία ελέγχου.

Οι ηλεκτρονόμοι θα είναι σύμφωνοι με τους κανονισμούς IEC158-1, κατηγορίας AC3 , τάσης 380V και ονομαστικής ισχύος ανάλογης προς το κύκλωμα . Οι ηλεκτρονόμοι θα είναι προστασίας IP00 κατάλληλοι για τοποθέτηση μέσα σε πίνακα

2.4.5.3.7 Όργανα μετρήσεων και ενδείξεων

Τα όργανα μέτρησης γενικά θα ανταποκρίνονται στις προδιαγραφές VDE0410. Τα όργανα μέτρησης για πίνακα θα ανταποκρίνονται στις διαστάσεις των DIN43700 και DIN43718, οι περιοχές μέτρησης στο DIN43701, οι αντιστάσεις μέτρησης στο DIN43703. Η τάση δοκιμής για την αντοχή των οργάνων θα είναι 2000V (50 Hz) και θα αντιστοιχεί για τα όργανα μέτρησης σε τάση λειτουργίας 660V.

Η θέση τοποθέτησης των οργάνων μέτρησης θα είναι κάθετη και για τη θέση αυτή, θα καθορίζεται η κλάση ακριβείας των οργάνων μέτρησης. Η κλάση ακριβείας θα αναφέρεται για την θερμοκρασία +20°C σύμφωνα με τους κανονισμούς VDE0410.

Το περίβλημα των οργάνων θα είναι στεγανό σε περίπτωση εκτόξευσης νερού και σκόνης, προστασίας IP54 και στοιχείων επαφών IP00.

Τα ενδεικτικά όργανα των πινάκων θα είναι κατάλληλα για τοποθέτηση σε πλάκα ή πόρτα πίνακα. Η στήριξη των οργάνων πάνω στον πίνακα θα είναι σύμφωνα με το DIN43835. Κάθε όργανο θα έχει διάταξη διόρθωσης της μηδενικής θέσης ώστε ο δείκτης να δείχνει ακριβώς την μηδενική θέση σε

ηρεμία. Η βαθμίδα μέτρηση θα ανταποκρίνεται στις προδιαγραφές DIN43802 και η διάταξη των ακροδεκτών ηλεκτρικής σύνδεσης στις προδιαγραφές DIN 43807.

2.4.5.3.8 Αμπερόμετρα

Τα αμπερόμετρα θα είναι αναλογικά με πλάκα ενδείξεων σε πλαίσιο με διαφανές κάλυμμα ονομαστικών διαστάσεων 96X96mm. Θα είναι σύμφωνα με τους κανονισμούς VDE 0110 και VDE0410 , κατάλληλα για κατακόρυφη τοποθέτηση, τάσης 220/380VAC , συχνότητας 30-65 Hz , με χωριζόμενο πλαίσιο, κλάσεως ακρίβειας 1,5, συστήματος μετρήσεως στρεφομένου σιδήρου και περιοχής μετρήσεως κατά DIN43701.

Τα αμπερόμετρα θα συνδεθούν μέσω κατάλληλων μετασχηματιστές έντασης με ονομαστικό ρεύμα στο δευτερεύον 5 A , ξηρού τύπου. Ο λόγος μετασχηματισμού (x/5A) και η περιοχή ενδείξεων σύμφωνα με την περίπτωση.

2.4.5.3.9 Βολτόμετρα

Τα βολτόμετρα θα είναι αναλογικά με πλάκα ενδείξεων σε πλαίσιο με διαφανές κάλυμμα ονομαστικών διαστάσεων 96X96mm. Θα είναι σύμφωνα με τους κανονισμούς VDE0110 και VDE0410, κατάλληλα για κατακόρυφη τοποθέτηση τάσης 220/380VAC , συχνότητας 30-65 Hz , με χωριζόμενο πλαίσιο, κλάσεως ακρίβειας 1,5 περιοχής ένδειξης 0-500V , συστήματος μετρήσεως στρεφομένου σιδήρου και περιοχής μετρήσεως κατά DIN43701.

2.4.5.3.10 Εβδομαδιαίος ηλεκτρονικός αστρονομικός χρονοδιακόπτης 2 εξόδων με κλειδί προγραμματισμού και κλειδί κλειδώματος.

Οι αστρονομικοί χρονοδιακόπτες είναι ηλεκτρονικοί εβδομαδιαίοι χρονοδιακόπτες που επιτρέπουν επιπλέον τον αυτόματο έλεγχο φορτίων σύμφωνα με τις ώρες ανατολής και δύσης του ηλίου. Παραδείγματα εφαρμογών : δημόσιος φωτισμός, διαφημιστικές πινακίδες, βιτρίνες κλπ.- Ο χρονοδιακόπτης να έχει 2 εξόδους ,με δυο τρόπους λειτουργίας: Στην αστρονομική λειτουργία είναι προ-προγραμματισμένος να ανάβει κατά τη δύση και να σβήνει κατά την ανατολή του ηλίου, καθημερινά. Σε αυτή τη λειτουργία να μπορεί να προσθουν και βήματα προγραμματισμού On και Off με τον ίδιο τρόπο όπως και στους εβδομαδιαίους διακόπτες. Στην βασική λειτουργία να προγραμματίζεται κανονικά όπως και ένας εβδομαδιαίος χρονοδιακόπτης (βήματα On ή Off). Να έχει όμως και τη δυνατότητα πρόσθεσης βημάτων προγραμματισμού On (= On κατά τη δύση του ηλίου) και Off (= Off κατά την ανατολή του ηλίου) για όποιες ημέρες ή ομάδες ημερών. Ο

χρονοδιακόπτης να διαθέτει 2 εξόδους κάθε μια από τις οποίες μπορεί να λειτουργήσει είτε στην βασική είτε στην αστρονομική λειτουργία. Η εισαγωγή των συντεταγμένων (με τη βοήθεια του συνημμένου χάρτη), ανάλογα με τη γεωγραφική ζώνη που βρίσκεται η εγκατάστασή σας, επιτρέπει την αυτόματη απενεργοποίηση και ενεργοποίηση του φορτίου κατά την ανατολή και τη δύση του ηλίου αντιστοίχως. Με το κλειδί προγραμματισμού να μπορείτε να αποθηκεύετε ο προγραμματισμός – Παραδίδονται ένα κλειδί προγραμματισμού και ένα κλειδώματος (άλλου χρώματος).

Ενδεικτικός τύπος: HAGER EE181 , EG004 & EG005

2.4.5.3.11 . Όργανα μετρήσεων και ενδείξεων

Τα όργανα μέτρησης γενικά θα ανταποκρίνονται στις προδιαγραφές VDE0410. Τα όργανα μέτρησης για πίνακα θα ανταποκρίνονται στις διαστάσεις των DIN43700 και DIN43718, οι περιοχές μέτρησης στο DIN43701, οι αντιστάσεις μέτρησης στο DIN43703. Η τάση δοκιμής για την αντοχή των οργάνων θα είναι 2000V (50 Hz) και θα αντιστοιχεί για τα όργανα μέτρησης σε τάση λειτουργίας 660V.

Η θέση τοποθέτησης των οργάνων μέτρησης θα είναι κάθετη και για τη θέση αυτή, θα καθορίζεται η κλάση ακριβείας των οργάνων μέτρησης. Η κλάση ακρίβειας θα αναφέρεται για την θερμοκρασία +50°C σύμφωνα με τους κανονισμούς VDE0410.

Το περίβλημα των οργάνων θα είναι στεγανό σε περίπτωση εκτόξευσης νερού και σκόνης, προστασίας IP54 και στοιχείων επαφών IP00.

Τα ενδεικτικά όργανα των πινάκων θα είναι κατάλληλα για τοποθέτηση σε πλάκα ή πόρτα πίνακα. Η στήριξη των οργάνων πάνω στον πίνακα θα είναι σύμφωνα με το DIN43835. Κάθε όργανο θα έχει διάταξη διόρθωσης της μηδενικής θέσης ώστε ο δείκτης να δείχνει ακριβώς την μηδενική θέση σε ηρεμία. Η βαθμίδα μέτρηση θα ανταποκρίνεται στις προδιαγραφές DIN43802 και η διάταξη των ακροδεκτών ηλεκτρικής σύνδεσης στις προδιαγραφές DIN 43807.

ΨΗΦΙΑΚΟ ΟΡΓΑΝΟ ΜΕΤΡΗΣΗΣ ΠΙΝΑΚΩΝ

Τα ψηφιακά πολυόργανα είναι ηλεκτρονικές μονάδες που χρησιμοποιούνται για τη μέτρηση των σημαντικότερων ηλεκτρικών χαρακτηριστικών μιας εγκατάστασης. Θα πρέπει να μπορούν να τοποθετηθούν σε ράγα DIN (35 mm, σύμφωνα με EN 60715) ή σε πόρτα πίνακα και θα συμμορφώνονται με τις απαιτήσεις του διεθνούς προτύπου: IEC/EN 61010-1.

Τα πολυόργανα θα διαθέτουν 4 παράθυρα τύπου LED για την εύκολη και ευανάγνωστη απεικόνιση των μετρούμενων ηλεκτρικών χαρακτηριστικών (τα 3 παράθυρα θα χρησιμοποιούνται για την

οπτικοποίηση όλων των ανά φάση μεγεθών και το 4^ο παράθυρο για τις τριφασικές τιμές), θα διαθέτουν μπουτόν ελέγχου και προγραμματισμού στην μπροστινή τους πλευρά ενώ οι καλωδιώσεις θα γίνονται στην πίσω πλευρά του οργάνου μέσω αποσπώμενων ακροδεκτών για την έκδοση πόρτας πίνακα και επάνω/κάτω για την έκδοση τοποθέτησης σε ράγα.

Οι μετρητές θα πρέπει να μπορούν να εγκατασταθούν σε δίκτυα χαμηλής και μέσης τάσης μέσω μετασχηματιστών. Η μέτρηση του ρεύματος θα γίνεται έμμεσα με τη χρήση μετασχηματιστών έντασης και θα υπάρχει η δυνατότητα προγραμματισμού του λόγου μετασχηματισμού με εύρος από 1...1.250. Η μέτρηση της τάσης για εφαρμογές χαμηλής τάσης θα γίνεται απευθείας για τιμές έως 500 V AC ενώ για δίκτυα μέσης τάσης μέσω μετασχηματιστών τάσης (ρύθμιση λόγου μετασχηματισμού: 1...500).

Θα πρέπει να διαθέτουν ψηφιακή έξοδο μεταφοράς δεδομένων Modbus RS485 και 2 ψηφιακές εξόδους προγραμματιζόμενες ως συναγερμός με όριο (alarm) ή έξοδος παλμών για τηλεμέτρηση.

Τα ηλεκτρικά μεγέθη προς μέτρηση θα είναι:

· Φασική τάση (VL-L)	· VL1-L2, VL2-L3, VL3-L1	·
· Τάση ανά φάση, τριών φάσεων (VL-N and ΣV)	· VL1-N, VL2-N, VL3-N, ΣV	·
· Ένταση ανά φάση, τριών φάσεων (A and ΣA)	· I1, I2, I3, ΣI	·
· Συχνότητα	· Hz	·
· Ενεργός ισχύς ανά φάση, τριών φάσεων (W and ΣW)	· W1, W2, W3, ΣW	·
· Άεργος ισχύς ανά φάση, τριών φάσεων (VAr and ΣVAr)	· VAr1, VAr2, VAr3, ΣVAr	·
· Φαινόμενη ισχύς ανά φάση, τριών φάσεων (VA and ΣVA)	· VA1, VA2, VA3, ΣVA	·
· Συντελεστής ισχύος / ανά φάση, τριών φάσεων cos φ,	· PF1, PF2, PF3, ΣPF	·
	·	·
με σχετική ένδειξη (+ = επαγωγικό, - = χωρητικό)		
· Μετρητής ενεργού και άεργου ισχύος ανά φάση, τριών φάσεων	· kWh-L1, kWh-L2, kWh-L3, ΣkWh-3P,	·
(μεταξύ φάσεων ένδειξη στην οθόνη L1, L2 and L3)	· kVArh-L1, kVArh-L2, kVArh-L3, ΣkVArh-3P	·
· Μέγιστες τιμές		
· Πολική τάση (VL-N)	· VL1-N, VL2-N, VL3-N (MAX)	·
·		

· Ρεύμα ανά φάση(A)	· I1, I2, I3 (MAX)
· Ενεργός ισχύς ανά φάση, τριών φάσεων (W and ΣW)	· W1, W2, W3, ΣW (MAX)
· Άεργος ισχύς ανά φάση, τριών φάσεων (VAr and ΣVAr)	· VAr1, VAr2, VAr3, ΣVAr (MAX)
· Φαινόμενη ισχύς ανά φάση, τριών φάσεων (VA and ΣVA)	· VA1, VA2, VA3, ΣVA (MAX)
· Ελάχιστες τιμές	·
· Πολική τάση (VL-N)	· VL1-N, VL2-N, VL3-N (MIN)
· Ρεύμα ανά φάση(A)	· I1, I2, I3 (MIN)
· Ενεργός ισχύς τριών φάσεων (ΣW)	· ΣW (MIN)
· Άεργος ισχύς τριών φάσεων (ΣVAr)	· ΣVAr (MIN)
· Φαινόμενη ισχύς τριών φάσεων (ΣVA)	· ΣVA (MIN)
· Μέσες τιμές (περίοδος ολοκλήρωσης 15 λεπτά)	·
· Ενεργός ισχύς ανά φάση, τριών φάσεων (W and ΣW)	· W1, W2, W3, ΣW (AVG)
· Άεργος ισχύς ανά φάση, τριών φάσεων (VAr and ΣVAr)	· VAr1, VAr2, VAr3, ΣVAr (AVG)
· Φαινόμενη ισχύς ανά φάση, τριών φάσεων (VA and ΣVA)	· VA1, VA2, VA3, ΣVA (AVG)
· Ωρομετρητές (συνεχής ένδειξη στις L1, L2 και L3)	·
· Αντίστροφης μέτρησης ωρομετρητής (ώρες και λεπτά) για υπενθύμιση συντήρησης (όταν ο μετρητής φτάσει στο μηδέν δείχνει αρνητικές τιμές, δηλώνοντας το χρόνο που έχει καθυστερήσει η προγραμματισμένη συντήρηση).	
· Επιλεγόμενα μεγέθη για συναγερμό (εφαρμόσιμο μόνο στο DMTME-I-485)	·
· Πολική τάση (VL-L)	· VL1-L2, VL2-L3, VL3-L1
· Τάση ανά φάση, τριών φάσεων (VL-N and ΣV)	· VL1-N, VL2-N, VL3-N, ΣV
· Ένταση ανά φάση, τριών φάσεων (A and ΣA)	· I1, I2, I3, ΣI
· Ενεργός ισχύς ανά φάση, τριών φάσεων (W and ΣW)	· W1, W2, W3, ΣW
· Άεργος ισχύς ανά φάση, τριών φάσεων (VAr and ΣVAr)	· VAr1, VAr2, VAr3, ΣVAr
· Φαινόμενη ισχύς ανά φάση, τριών φάσεων (VA and ΣVA)	· VA1, VA2, VA3, ΣVA

ΣVA)	-
Συντελεστής ισχύος ανά φάση, τριών φάσεων (cos φ)	PF1, PF2, PF3, ΣPF
Αντίστροφης μέτρησης ωρομετρητής	h
Τεχνικά χαρακτηριστικά	
Κατανάλωση ισχύος	[VA] <6
Μέθοδος μέτρησης	Δειγματοληψία TRMS
Ακρίβεια μέτρησης	
Τάση	±0,5% F.S. ±1 ψηφίο
Ρεύμα	±0,5% F.S. ±1 ψηφίο
Συχνότητα	40,0 - 99,9 Hz: ± 0,2% ± 0,1
	100 - 500 Hz: ± 0,2% ± 1
Ενεργός ισχύς	± 1% ± 0,1% F.S (από συνφ= 0,3 επαγωγικό έως συνφ= 0,3 χωρητικό)
Ενεργός ενέργεια (ακρίβεια)	Κλάση 1
Περιοχή μέτρησης	
Τάση	[V] Από 10 έως 500 περίπου TRMS VL-N
Ρεύμα	Από 50 mA έως 5 A TRMS
Συχνότητα	[Hz] Από 40 έως 500
Εγκατάσταση	Χαμηλή και μέση τάση. Μονοφασικές και τριφασικές εγκαταστάσεις με ή χωρίς ουδέτερο
	Απαιτείται πάντα εξωτερικός Μ/Σ έντασης (CT)
	Πρωτεύον από 1 έως 6.000 A
Είσοδοι ρεύματος	[A] Δευτερεύον 5 A
	Ρυθμίσεις λόγου Μ/Σ: 1 ... 1.250
	Απευθείας σύνδεση έως 500 AC περίπου
Είσοδοι τάσης	[V] Έμμεση σύνδεση μέσω Μ/Σ τάσης (VT)
	Ρυθμίσεις λόγου Μ/Σ: 1 ... 500
Συνθήκες περιβάλλοντος	

Λειτουργία	[°C] από -0...+50 °C
Σχετική υγρασία	Μέγ. 90% (χωρίς συμπύκνωση) στους 40°C

Ο προμηθευτής των ψηφιακών πολυοργάνων θα πρέπει να διατηρεί αποδεκτό σύστημα διασφάλισης ποιότητας των προϊόντων και υπηρεσιών και να επιδεικνύει συμμόρφωση σε πιστοποίηση ISO 9001 η οποία παρέχεται από ανεξάρτητο πιστοποιημένο φορέα. Τα πολυόργανα θα πρέπει να συνοδεύονται από δήλωση συμμόρφωσης CE.

Ενδεικτικός τύπος: ABB DMTME (για εγκατάσταση σε ράγα) και ABB DMTME-96 (για εγκατάσταση σε πόρτα πίνακα).

2.4.5.3.12 Αυτόματος διαρροής τύπου AC

Ο διακόπτης διαφορικού ρεύματος τύπου A/C να είναι σύμφωνος με το πρότυπο EN 61008-1 και με βαθμό ρύπανσης σύμφωνα με IEC 60664 / IEC 60947-2 δύο (2). Η τοποθέτηση του να γίνεται σε ράγα πίνακα με δείκτη προστασίας IP 20. Να δέχεται εξαρτήματα (όπως αυτόματη επαναφορά). Ελάχιστη διάρκεια ζωής προϊόντος 2000 κύκλους. Ονομαστικό ρεύμα διαρροής 30 mA. Αντοχή σε υπέρτασης (κυματομοφή 8/20μS 0,25 kA Ικανότητα βραχυκυκλώματος 1,5 kA. Συχνότητα 50 Hz. Αριθμός πόλων 4 P. Τρόπος στερέωσης ράγα DIN

Κεφάλαιο 3°

ΔΙΚΤΥΟ ΥΠΟΔΟΜΗΣ

3.1. Πλαστικός σωλήνας σπιράλ

Θα είναι κατασκευασμένος από πολυαιθυλένιο υψηλής πυκνότητας (HDPE) κατάλληλος για ασφαλή διέλευση υπόγειων καλωδίων. Θα είναι εύκαμπτος τουλάχιστον DN90 mm για την διέλευση καλωδίων από φρεάτιο σε φρεάτιο και από το φρεάτιο διελεύσεων στην βάση του ιστού και μάλιστα προεξέχοντας τουλάχιστον 0,1 m για αποτροπή εισόδου νερού στο δίκτυο.

3.2. Χυτοσιδηρά καλύμματα φρεατίων

Τα χυτοσιδηρά καλύμματα φρεατίων για φρεάτια καθαρών εσωτερικών διαστάσεων 0,4x0,4 m, θα είναι κατασκευασμένα από ελατό χυτοσίδηρο (με γραφίτη σε σφαιροειδή μορφή) σύμφωνα με το πρότυπο EN124 ομάδα C250. Οι εξωτερικές διαστάσεις των καλυμμάτων θα είναι περίπου 0,5x0,5 m και το βάρος τους περίπου 25 Kg.

Κεφάλαιο 4°

ΕΙΔΗ ΚΑΓΚΕΛΛΑΡΙΑΣ

4.1 Μεταλλική συρόμενη πόρτα περιφράξεως με δύο φύλλα διαστάσεων 4x4 m.

Κατασκευή μεταφορά και τοποθέτηση επί τόπου του έργου μεταλλικής πόρτας περιφράξεως διαστάσεων 4x4 m με δύο συρόμενα φύλλα διαστάσεων 2x4 m έκαστο, κατασκευασμένα με πλαίσιο στρογγυλής διατομής Φ60 από γαλβανισμένο σιδηροσωλήνα , πληρωμένο με συρματόπλεγμα ρομβοειδούς οπής 55x55 cm και πάχους σύρματος 3 mm ,με τους απαιτούμενους οδηγούς στήριξης και αποστάτες , δύο μηχανουργικές ρόδες για κάθε φύλλο και μεταλλική γαλβανιζέ ράγα κύλισης . Όλα τα μεταλλικά στοιχεία θα είναι γαλβανισμένα. Στις δαπάνες του άρθρου περιλαμβάνονται όλα τα απαραίτητα υλικά και μικροϋλικά εγκατάστασης, η μεταφορά τους επί τόπου του έργου και το κόστος των απαιτούμενων εργασιών για την πλήρη εκτέλεση της εργασίας, ακόμα και αν δεν αναφέρονται ρητά.

Κεφάλαιο 5°

ΜΕΘΟΔΟΛΟΓΙΑ ΕΚΤΕΛΕΣΗΣ ΕΡΓΑΣΙΩΝ

Για την ασφάλεια της ηλεκτρικής εγκατάστασης, οι εσωτερικές συνδέσεις, η γείωση, η προστασία έναντι ηλεκτρικού πλήγματος, η εσωτερική καλωδίωση, η μόνωση, η αντίσταση και η διηλεκτρική αντοχή θα συμμορφώνονται με τους ισχύοντες κανονισμούς του φορέα παροχής ηλεκτρικής ενέργειας (ΔΕΗ) και των λοιπών σχετικών Προδιαγραφών.

Οι θέσεις τοποθέτησης των ιστών καθορίζονται στη μελέτη. Όπου απαιτείται η Υπηρεσία μπορεί να εγκρίνει τη μετάθεση των προβλεπόμενων από την μελέτη θέσεων των ιστών, ώστε να αποφευχθούν εμπλοκές με υφιστάμενα εναέρια ή υπόγεια δίκτυα.

Πριν από την έναρξη των εργασιών θα πρέπει να διαπιστώνεται η θέση διέλευσης υπογείων δικτύων και να λαμβάνονται τα απαραίτητα μέτρα ασφαλείας.

Κατά τη φόρτωση από το εργοστάσιο και μεταφορά στη θέση αποθήκευσης ή τοποθέτησης των μεταλλικών στοιχείων των ιστών, θα προστατεύεται η γαλβανισμένη επιφάνειά τους από φθορές. Κατά τη στοίβαξη αυτών των στοιχείων για μεταφορά ή αποθήκευση, πρέπει να χρησιμοποιούνται αποστάτες από υλικό που δεν προξενεί φθορές στη γαλβανισμένη επιφάνεια (π.χ. από ξύλο), ώστε τα μεταλλικά στοιχεία να μην έρχονται σε επαφή μεταξύ τους ή με τα μεταλλικά μέρη του μέσου μεταφοράς. Η διάτρηση κάθε οπής στα χαλύβδινα μέρη θα γίνεται υποχρεωτικά πριν από το γαλβάνισμα.

Οποιαδήποτε φθορά της γαλβανισμένης επιφάνειας θα αποκαθίσταται με διπλή επάλειψη από χρώμα υλικού «σκόνης ψευδαργύρου – οξειδίου ψευδαργύρου». Αυτή η εργασία αποκατάστασης θα γίνεται μετά την ολοκλήρωση της εγκατάστασης του ιστού.

Σε κάθε περίπτωση η επούλωση της επιφάνειας θα γίνεται με μια από τις τρεις μεθόδους σύμφωνα με ASTM A780 και ώστε να επιτυγχάνεται το ελάχιστο πάχος επικάλυψης που προδιαγράφεται για το συγκεκριμένο στοιχείο.

5.1 Εγκατάσταση ιστών και εξαρτημάτων

Οι βάσεις έδρασης των ιστών θα κατασκευασθούν σύμφωνα με την Προδιαγραφή ΕΛΟΤ ΤΠ 1501-05-07-01-00.

Σε ύψος 1,80 m από τη βάση του ιστού και στη όψη προς την πλευρά του οδοστρώματος της οδού θα τοποθετείται μεταλλική πινακίδα ή αυτοκόλλητο υψηλής αντοχής ενδεχομένως από αλουμίνιο με τα στοιχεία ταυτότητας του ιστού τα οποία είναι: ο κωδικός αριθμός ιστού ο οποίος θα ορίζεται από την Υπηρεσία λαμβάνοντας υπόψη τη διατήρηση μητρώου συντήρησης, το έτος κατασκευής και στοιχεία του εργοστασίου παραγωγής. Η τοποθέτηση της συγκεκριμένης πινακίδας δεν επιτρέπεται να γίνει με διάτρηση του ιστού.

Οι ιστοί θα εγκαθίστανται σε βάσεις από σκυρόδεμα προκατασκευασμένες ή χυτές επί τόπου και θα στερεώνονται σε κατακόρυφη θέση με περικόχλια που θα βιδώνονται στο σπείρωμα των εγκιβωτισμένων στην βάση αγκυρίων.

Οι ιστοί σε ύψος περίπου 1,0m από την βάση τους, προς την πλευρά του οδοστρώματος της οδού θα φέρουν μεταλλική πινακίδα ή αυτοκόλλητο υψηλής αντοχής ενδεχομένως από αλουμίνιο με την σήμανση CE σύμφωνα με το πρότυπο του EN-40-5 E3. Η τοποθέτηση της συγκεκριμένης πινακίδας δεν επιτρέπεται να γίνει με διάτρηση του ιστού.

Κάθε ιστός θα συνοδεύεται επίσης από έγγραφο με τα ακόλουθα στοιχεία:

- Τον κωδικό αριθμό του φορέα πιστοποίησης
- Το όνομα ή το σήμα του κατασκευαστή ή του αντιπροσώπου
- Την διεύθυνση του κατασκευαστή ή του αντιπροσώπου
- Τα δύο τελευταία ψηφία του έτους κατασκευής του ιστού
- Το πρότυπο σύμφωνα με το οποίο κατασκευάστηκε ο ιστός
- Την αντίσταση σε οριζόντια φορτία:
- Τύπος σχεδιασμού/επιβεβαίωσης (C: υπολογισμοί, T: έλεγχος)
- Ανεμοπίεση
- Επιφάνεια φωτιστικού
- Βάρος φωτιστικού
- Μέγιστη απόκλιση %
- Κατηγορία εδάφους
- Την κατηγορία και κλάση του ιστού σε περίπτωση πρόσκρουσης (παθητική ασφάλεια)
- Τον αύξοντα αριθμό του ιστού (εάν απαιτείται)

Οι βραχίονες ανάρτησης των φωτιστικών σωμάτων, τα φωτιστικά σώματα, οι κεφαλές των υψηλών ιστών και οι προβλεπόμενοι προβολείς, θα τοποθετούνται στους ιστούς σύμφωνα με τα σχέδια της μελέτης.

Μετά την τοποθέτηση του ιστού και την κατακορύφωσή του, το διάκενο μεταξύ της βάσης σκυροδέματος και της χαλύβδινης πλάκας ιστού θα πληρωθεί με μη συρρικνούμενο τσιμεντοκονίαμα. Το ελεύθερο τμήμα των αγκυρίων πάνω από τη χαλύβδινη πλάκα του ιστού θα καλυφθεί με γράσο και θα τοποθετηθεί πλαστικό κάλυμμα.

Στη βάση σκυροδέματος του ιστού θα τοποθετηθεί πριν από την σκυροδέτηση πλαστικός σωλήνας διαμέτρου σύμφωνα με τα σχέδια, για τη διέλευση των καλωδίων. Η σύνδεση των καλωδίων από το ακροκιβώτιο στο φρεάτιο γίνεται μέσω σωλήνων πολυαιθυλενίου (HDPE) διαμέτρου Ø90.

Η παροχή ηλεκτρικής ενέργειας στους ιστούς θα γίνει από τους πίνακες τροφοδοσίας μέχρι το ακροκιβώτιο του ιστού με καλώδιο τύπου ΝΥΥ αναλόγου διατομής και ειδικότερα όπως αναφέρεται στην τεχνική περιγραφή.

Από το ακροκιβώτιο μέχρι το φωτιστικό σώμα η τροφοδότηση θα γίνει με καλώδιο ΝΥΥ 3x1,5 mm².

Τα υπόγεια καλώδια θα οδεύουν μέσα από τις παραπάνω περιγραφόμενες σωληνώσεις.

Η παροχή ηλεκτρικής ενέργειας θα γίνεται από τους υπάρχοντες Ηλεκτρικούς Πίνακες με ξεχωριστές παροχές και διατάξεις διακοπής και ασφαλείας. Κάθε κύκλωμα θα προστατεύεται με αντιηλεκτροπληξιακό σύστημα αυτόματης προστασίας (αυτόματος διαφυγής έντασης). Στο πίνακα του πάρκου δικαστηρίων θα τοποθετηθεί επιπλέον χρονοδιακόπτης για ρύθμιση αφής και σβέση προβολέων.

Κάθε ιστός και μεταλλικό αντικείμενο από το οποίο διέρχονται ηλεκτροφόρα καλώδια θα πρέπει να γειωθεί με τη βοήθεια αγωγού ακολουθίας και όπου απαιτείται μετά από μετρήσεις, από ηλεκτρόδια γείωσης. Η γείωση, οι εσωτερικώς συρματώσεις, οι ακροδέκτες και η πρόβλεψη για προστασία από ηλεκτροπληξία θα πρέπει να ικανοποιούν τις απαιτήσεις του Ευρωπαϊκού Προτύπου EN 60598 – 1.

5.2 Δοκιμές καλής λειτουργίας

Σκοπός των δοκιμών καλής λειτουργίας είναι η επαλήθευση ότι το σύστημα φωτισμού ικανοποιεί όλες τις απαιτήσεις που προδιαγράφονται στη σύμβαση και τα συνοδευτικά αυτής έγγραφα.

Το σύστημα φωτισμού θα δοκιμάζεται μετά την εγκατάστασή του. Οι δοκιμές καλής λειτουργίας θα γίνονται σύμφωνα με το πρωτόκολλο δοκιμών και τα αποτελέσματά τους καταγράφονται σε ειδικά έντυπα. Ο Ανάδοχος παρέχει το απαιτούμενο προσωπικό και εξοπλισμό για την εκτέλεση των δοκιμών. Κάθε αστοχία που προκύπτει κατά τις δοκιμές θα επιδιορθώνεται και μετά θα γίνονται νέες δοκιμές.

Όλες οι δοκιμές γίνονται παρουσία εκπροσώπου της Υπηρεσίας ο οποίος υπογράφει σχετική βεβαίωση περί της καλής λειτουργίας σύμφωνα με τις Προδιαγραφές και τη μελέτη.

Οι δοκιμές που γίνονται είναι:

- Μέτρηση γειώσεων

Μετά το πέρας της κατασκευής και πριν την παράδοση σε λειτουργία θα γίνουν μετρήσεις για την αντίσταση γείωσης. Ο ανάδοχος οφείλει να παραδώσει στον επιβλέποντα μηχανικό υπεύθυνη δήλωση, υπογεγραμμένη από αρμόδιο μηχανικό, στην οποία θα αναγράφονται τα αποτελέσματα των μετρήσεων της τιμής της αντίστασης γείωσης, όπου θα φαίνεται ότι οι τιμές τους είναι εντός των επιτρεπτών ορίων με βάση την ισχύουσα νομοθεσία. Σε περίπτωση που προκύψουν τιμές πάνω από το επιτρεπτό όριο θα λαμβάνεται μέριμνα από τον εργολάβο του έργου, για μείωση της τιμής της στα επιτρεπτά όρια με επιπλέον ηλεκτρόδια γείωσης. Τονίζουμε ότι όλα τα μεταλλικά μέρη των εγκαταστάσεων που κανονικά δεν βρίσκονται υπό τάση θα γειωθούν.

- Δοκιμή της λειτουργίας των κυκλωμάτων
- Μέτρηση φωτοτεχνικών χαρακτηριστικών φωτιστικών σωμάτων ή/και προβολέων
- Δοκιμή λειτουργίας κινητής κεφαλής όλων των ιστών (όπου υφίστανται κινητές κεφαλές).
- Μέτρηση της πτώσης τάσης.
- Δοκιμή της λειτουργίας των συστημάτων τηλεχειρισμού, όπου υπάρχουν .
- Δοκιμή της λειτουργίας των κυκλωμάτων ηλεκτρικής τροφοδοσίας.

Ειδικά για τη μέτρηση της πτώσης τάσης σημειώνεται ότι η πτώση τάση μεταξύ της αρχής οποιασδήποτε εγκατάστασης που τροφοδοτείται απευθείας από μία γραμμή χαμηλής τάσης, που εκκινεί από ένα δημόσιο δίκτυο διανομής χαμηλής τάσης και οποιουδήποτε σημείου της εν λόγω εγκατάστασης, δεν πρέπει να είναι ανώτερη από 4%. Η τιμή αυτή μπορεί να αυξάνεται κατά 0,5% αν το μήκος της γραμμής είναι ανώτερο των 100 m για το μέρος της γραμμής που είναι μεγαλύτερο των 100 m.

5.3 Κριτήρια αποδοχής περαιωμένης εργασίας

α. Πριν από την παραλαβή του έργου θα εκτελούνται οι δοκιμές καλής λειτουργίας του δικτύου, οι οποίες αφορούν και στην υποδομή του ηλεκτροφωτισμού. Το κατασκευασθέν δίκτυο δοκιμάζεται για συνολικό χρονικό διάστημα 14 ημερών. Τις πρώτες 48 ώρες, παραμένουν αδιαλείπτως αναμμένα τα φωτιστικά σώματα. Στη συνέχεια δοκιμάζεται για 12 ημέρες η 24-ωρη περιοδική λειτουργία του συστήματος.

β. Όλα τα υλικά που αστόχησαν ή υπέστησαν βλάβη στη διάρκεια διεξαγωγής των δοκιμών ή με υπαιτιότητα του Αναδόχου, θα αντικαθίστανται πριν από την παραλαβή του έργου.

γ. Η Υπηρεσία θα απαλλάσσει τον Ανάδοχο από την ευθύνη της συντήρησης του δικτύου μετά την επιτυχή ολοκλήρωση της 14-ήμερης δοκιμής του συστήματος φωτισμού.

Εάν διαπιστωθεί μη συμμόρφωση της κατασκευής με τα ανωτέρω, η Επίβλεψη έχει την δυνατότητα να αποδεχθεί την κατασκευή υπό όρους και να ορίσει τα διορθωτικά μέτρα που θα λάβει ο Ανάδοχος, χωρίς ιδιαίτερη αποζημίωση του εκ του λόγου αυτού.

5.4 Όροι υγείας – ασφάλειας και προστασίας περιβάλλοντος

5.4.1 Πιθανοί κίνδυνοι κατά την εκτέλεση των εργασιών

- Χρήση γερανού.
- Χρήση ανυψωτικών μηχανημάτων.
- Χρήση καλαθοφόρου.
- Διακίνηση επιμηκών αντικειμένων.
- Χρήση συσκευών συγκόλλησης.
- Χειρισμός αιχμηρών αντικειμένων (επιφάνειες τομής σωλήνων, κίνδυνος τραυματισμού).
- Χρήση εργαλείων χειρός (κατσαβίδια, κόφτες, κλπ.) με ακατάλληλη φθαρμένη μόνωση (κίνδυνος ηλεκτροπληξίας).

Είναι επιθυμητό να χρησιμοποιούνται εργαλεία πιστοποιημένα σύμφωνα με το Πρότυπο ΕΛΟΤ EN 60900.

Ο χειρισμός του εξοπλισμού και των εργαλείων θα γίνεται μόνο από εξουσιοδοτημένα άτομα. Κανένα άτομο, χωρίς την επαρκή καθοδήγηση και εκπαίδευση και χωρίς πιστοποίηση της ικανότητάς του να χειρίζεται με ασφάλεια τον εξοπλισμό, δεν θα εξουσιοδοτείται προς τούτο.

5.4.2 Αντιμετώπιση εργασιακών κινδύνων

Εφαρμόζεται η Οδηγία 92/57/ΕΕ (όπως ενσωματώθηκε στην Ελληνική Νομοθεσία με το ΠΔ 305/96) και η Ελληνική Νομοθεσία επί θεμάτων Υγιεινής και Ασφάλειας (Π.Δ. 17/96 και Π.Δ.159/99).

Οι εκτελούντες τις εργασίες της παρούσας Προδιαγραφής θα διαθέτουν επαρκή εμπειρία στις σωληνουργικές / ηλεκτρολογικές εργασίες.

Υποχρεωτική επίσης είναι η χρήση μέσων ατομικής προστασίας (ΜΑΠ) κατά την εκτέλεση των εργασιών. Οι ελάχιστες απαιτήσεις είναι οι εξής:

- Προστασία χεριών και βραχιόνων: σύμφωνα με τα προβλεπόμενα στο Πρότυπο ΕΛΟΤ EN 388.
- Προστασία κεφαλιού: σύμφωνα με τα προβλεπόμενα στο Πρότυπο ΕΛΟΤ EN 397.
- Προστασία ποδιών: σύμφωνα με τα προβλεπόμενα στο Πρότυπο ΕΛΟΤ EN ISO 20345.
- Προστασία οφθαλμών: σύμφωνα με τα προβλεπόμενα στο Πρότυπο ΕΛΟΤ EN 165-95.

5.5 Τρόπος επιμέτρησης εργασιών

Η επιμέτρηση των εργασιών γίνεται με βάση επιμετρητικά σχέδια και πίνακες, λαμβανομένων υπόψη των στοιχείων της μελέτης.

Η ανωδομή του οδοφωτισμού περιλαμβάνει τις εξής επιμέρους εργασίες/αντικείμενα:

- α. Τους ιστούς που κατατάσσονται ως προς το ύψος και το υλικό κατασκευής τους.
- β. Το σύστημα καταβιβασμού της κινητής κεφαλής (όταν προβλέπεται).
- γ. Τους βραχίονες που κατατάσσονται ως προς το είδος, τον τύπο (μονοί, διπλοί, πολλαπλοί), το υλικό κατασκευής τους και το μήκος τους.
- δ. Τις φωτεινές πηγές που κατατάσσονται ως προς την ισχύ και την χρησιμοποιούμενη τεχνολογία τους.
- ε. Τα φωτιστικά σώματα που κατατάσσονται ως προς τον τύπο τους.
- στ. Τους προβολείς εξωτερικού φωτισμού που κατατάσσονται ως προς τον τύπο τους.
- ζ. Τα ακροκιβώτια.
- η. Το φορητό ηλεκτροκινητήρα ή το ηλεκτροκίνητο βαρούλκο (όταν προβλέπονται).

Η επιμέτρηση θα γίνεται αναλυτικά ή σε συνεπτυγμένες μονάδες.

Δεν επιμετρώνται χωριστά, διότι είναι ενσωματωμένες, όλες οι αναγκαίες εργασίες καθώς και τα πάσης φύσεως υλικά και εξοπλισμός, η εξασφάλιση και η κατανάλωση της ενέργειας, καθώς και κάθε άλλη συμπαραομαρτούσα δράση απαιτούμενη για την πλήρη και έντεχνη κατά τα ανωτέρω εργασία.

Ειδικότερα ενδεικτικά αλλά όχι περιοριστικά, δεν επιμετρώνται χωριστά τα παρακάτω:

- Η προμήθεια και εγκατάσταση όλων των υλικών (ιστών, βραχιόνων, φωτιστικών σωμάτων, κινητών

κεφαλών, λαμπτήρων, μετασχηματιστών κλπ.).

- Οι εργασίες και διαδικασίες λήψης παροχής ενέργειας από τη ΔΕΗ.
- Οι δοκιμές καλής λειτουργίας του συστήματος οδο φωτισμού.
- Η προμήθεια των απαραίτητων αναλώσιμων ή μη υλικών, η μεταφορά, η προσωρινή αποθήκευσή, η ενσωμάτωση και η χρήση τους στο έργο.
- Η φθορά και απομείωση των υλικών και η απόσβεση και οι σταλίες του εξοπλισμού.
- Η διάθεση και απασχόληση του απαιτούμενου προσωπικού, εξοπλισμού και μέσων για την εκτέλεση των εργασιών σύμφωνα με τους όρους της παρούσας Προδιαγραφής.
- Η συγκέντρωση των απορριμμάτων πάσης φύσεως που προκύπτουν κατά την εκτέλεση των εργασιών και την μεταφορά τους προς οριστική απόθεση.
- Η πραγματοποίηση όλων των απαιτούμενων δοκιμών, ελέγχων κλπ για την πλήρη και έντεχνη εκτέλεση της εργασίας καθώς και των τυχόν διορθωτικών μέτρων (εργασία και υλικά) εάν διαπιστωθούν μη συμμορφώσεις κατά τις δοκιμές και τους ελέγχους.

Θεσσαλονίκη / / 2019

Η ΣΥΝΤΑΞΑΣΑ

ΕΛΕΓΧΟΣ
Ο ΠΡΟΪΣΤΑΜΕΝΟΣ ΤΜΗΜΑΤΟΣ
ΗΛΕΚΤΡΟΦΩΤΙΣΜΟΥ & ΦΩΤΕΙΝΗΣ
ΣΗΜΑΤΟΔΟΤΗΣΗΣ

ΘΕΩΡΗΣΗ
Ο ΑΝ. ΠΡΟΪΣΤΑΜΕΝΟΣ
Δ/ΝΣΗΣ ΒΙΩΣΙΜΗΣ ΚΙΝΗΤΙΚΟΤΗΤΑΣ &
ΔΙΚΤΥΩΝ

Σ. Αναστασιάδου
Ηλεκτρολόγος Μηχανικός ΤΕ

Δ. Κατιρτζόγλου
Ηλεκτρολόγος Μηχανικός

Ν. Μεσημέρης
Αρχιτέκτων Μηχανικός

Αρ. Μελέτης: 01/2019
ΠΡΟΫΠΟΛΟΓΙΣΜΟΣ: 620.268,00
ΚΑ: 20/7325.38.01
ΧΡΗΜΑΤΟΔΟΤΗΣΗ: ΑΝΤΑΠΟΔΟΤΙΚΑ
CPV: 45315100-9, 45316100-6
ΕΚΤΕΛΕΣΗ: ΕΡΓΟΛΑΒΙΑ

μ μ : 2012

ΤΙΜΟΛΟΓΙΟ ΜΕΛΕΤΗΣ ΕΡΓΩΝ ΟΙΚΟΔΟΜΙΚΩΝ

ΓΕΝΙΚΟΙ ΟΡΟΙ

Αντικείμενο του παρόντος τιμολογίου είναι ο καθορισμός τιμών μονάδος των εργασιών, που είναι απαραίτητες για την έντεχνη ολοκλήρωση του Έργου, όπως προδιαγράφεται στα λοιπά Τεύχη Δημοπράτησης που ορίζονται στη Διακήρυξη.

1. Οι τιμές μονάδας του παρόντος Τιμολογίου αναφέρονται σε μονάδες πλήρως περαιωμένων εργασιών, όπως περιγράφονται αναλυτικά παρακάτω, οι οποίες θα εκτελεστούν στην περιοχή του Έργου. Οι τιμές μονάδος περιλαμβάνουν όλες τις δαπάνες που αναφέρονται στην περιγραφή των εργασιών, καθώς και όσες απαιτούνται για την πλήρη και έντεχνη εκτέλεση των εργασιών, σύμφωνα και με τα λοιπά Τεύχη Δημοπράτησης.

Καμιά αξίωση ή αμφισβήτηση δεν μπορεί να θεμελιωθεί, ως προς το είδος και την απόδοση των μηχανημάτων, τις ειδικότητες και τον αριθμό του εργατοτεχνικού προσωπικού και την δυνατότητα χρησιμοποίησης ή μη μηχανικών μέσων, εκτός αν άλλως ορίζεται στα άρθρα του παρόντος.

Σύμφωνα με τα παραπάνω, με τις τιμές μονάδος του παρόντος Τιμολογίου προκύπτει το προϋπολογιζόμενο άμεσο κόστος του Έργου, δηλαδή το συνολικό κόστος των επί μέρους εργασιών ή λειτουργιών, οι οποίες συνθέτουν το φυσικό αντικείμενο του Έργου. Στις τιμές μονάδος αυτές, ενδεικτικά και όχι περιοριστικά, περιλαμβάνονται τα κάτωθι:

- 1.1 Κάθε είδους επιβάρυνση των ενσωματωμένων υλικών από φόρους, τέλη, δασμούς, έξοδα εκτελωνισμού, ειδικούς φόρους κ.λπ., πλην του Φ.Π.Α. Ο Ανάδοχος δεν απαλλάσσεται από τα τέλη διόδων των κάθε είδους μεταφορικών του μέσων.
- 1.2 Οι δαπάνες προμήθειας των πάσης φύσεως, ενσωματωμένων και μη, κυρίων και βοηθητικών υλικών, μεταφοράς τους στις θέσεις εκτέλεσης των εργασιών, αποθήκευσης, φύλαξης, επεξεργασίας τους (αν απαιτείται) και προσέγγισής τους, με τις απαιτούμενες φορτοεκφορτώσεις, τις ασφαλίσεις των μεταφορών, τις σταλίες των μεταφορικών μέσων και τις απαιτούμενες πλάγιες μεταφορές, εκτός των ειδικών περιπτώσεων, που η μεταφορά πληρώνεται ιδιαίτερω με αντίστοιχα άρθρα του Τιμολογίου.

Ομοίως οι δαπάνες για την φορτοεκφόρτωση και μεταφορά (με την σταλία μεταφορικών μέσων) των πλεοναζόντων ή/και ακατάλληλων προϊόντων εκσκαφών και λοιπών υλικών, σε κατάλληλους χώρους απόρριψης, λαμβανομένων υπόψη των ισχυόντων Περιβαλλοντικών Όρων, σύμφωνα με την Ε.Σ.Υ. και τους λοιπούς όρους δημοπράτησης.

Το κόστος υποδοχής σε αποδεκτούς χώρους, των αποβλήτων από εκσκαφές, κατασκευές και κατεδαφίσεις (ΑΕΚΚ), όπως αυτά καθορίζονται στην ΚΥΑ 36259/1757/Ε103/2010 (ΦΕΚ 1312Β/2010) και εξειδικεύονται με την Εγκύκλιο αρ. πρωτ. οικ 4834/25-1-2013 του Υπουργείου Περιβάλλοντος Ενέργειας και Κλιματικής Αλλαγής, δεν περιλαμβάνεται στις αντίστοιχες τιμές του τιμολογίου.

Ως «κόστος υποδοχής σε αποδεκτούς χώρους» νοείται το κόστος χρήσης του συγκεκριμένου χώρου από την παράδοση των υλικών αυτών και την επέκεινα διαχείρισή τους.

- 1.3 Οι δαπάνες μισθών, ημερομισθίων, υπερωριών, υπερεργασιών, ασφαλιστικών εισφορών (στο ΙΚΑ., σε ασφαλιστικές εταιρείες, ή σε άλλους ημεδαπούς ή/και αλλοδαπούς ασφαλιστικούς οργανισμούς κλπ.), δώρων εορτών, επιδομάτων που καθορίζονται από τις ισχύουσες εκάστοτε Συλλογικές Συμβάσεις Εργασίας (αδείας, οικογενειακού, θέσεως, ανθυγιεινής εργασίας, εξαιρέσιμων αργιών κ.λπ.), νυκτερινής απασχόλησης (πλην των

έργων που η εκτέλεση τους προβλέπεται κατά τις νυκτερινές ώρες και τιμολογούνται (ιδιαίτερως) κ.λπ., του πάσης φύσεως προσωπικού (εργατοτεχνικού όλων των ειδικοτήτων οδηγών και χειριστών οχημάτων και μηχανημάτων, τεχνιτών συνεργείων, επιστημονικού προσωπικού και των επιστατών με εξειδικευμένο αντικείμενο, ημεδαπού ή αλλοδαπού που απασχολείται για την κατασκευή του έργου, επί τόπου ή οπουδήποτε αλλού.

- 1.4 Οι κάθε είδους δαπάνες για την εγκατάσταση, εξοπλισμό και λειτουργία εργοταξιακού εργαστηρίου, εάν προβλέπεται, την λήψη και μεταφορά των δοκιμών και την εκτέλεση ελέγχων και δοκιμών, είτε στο εργοταξιακό εργαστήριο ή σε κρατικό ή σε ιδιωτικό της εγκρίσεως της Υπηρεσίας, σύμφωνα με τους όρους δημοπράτησης.
- 1.5 Οι δαπάνες εγκατάστασης και λειτουργίας μονάδων παραγωγής προκατασκευασμένων στοιχείων, εφ' όσον προβλέπονται από τους όρους δημοπράτησης, συγκροτημάτων παραγωγής θραυστών υλικών (σπαστηροτριβείο), σκυροδέματος, ασφαλτομιγμάτων κ.λπ., στον εργοταξιακό χώρο ή εκτός αυτού.

Στις δαπάνες αυτές περιλαμβάνονται: η εξασφάλιση του απαιτούμενου χώρου, η κατασκευή των υποδομών, κτιριακών και λοιπών έργων των μονάδων, η εγκατάσταση του απαιτούμενου κατά περίπτωση εξοπλισμού, οι λειτουργικές δαπάνες πάσης φύσεως, οι φορτοεκφορτώσεις και μεταφορές των πρώτων υλών στην μονάδα και των παραγομένων προϊόντων μέχρι τις θέσεις ενσωμάτωσής τους στο Έργο, καθώς και η αποσυναρμολόγηση των εγκαταστάσεων μετά το πέρας των εργασιών, η καθαίρεση των υποδομών τους (βάσεις, τοιχία κ.λπ. κατασκευές από σκυρόδεμα ή οποιοδήποτε άλλο υλικό) και αποκατάστασης του χώρου σε βαθμό αποδεκτό από την Υπηρεσία και σύμφωνα με τους ισχύοντες Περιβαλλοντικούς όρους.

Οι ως άνω όροι για την αποξήλωση των μονάδων και αποκατάσταση των χώρων έχουν εφαρμογή στις ακόλουθες περιπτώσεις:

- (α) Όταν η εγκατάσταση των μονάδων έχει γίνει σε χώρο που έχει παραχωρηθεί από το Δημόσιο
- (β) Όταν οι μονάδες έχουν ανεγερθεί μεν σε χώρους που έχει εξασφαλίσει ο Ανάδοχος, αλλά έχει δοθεί προσωρινή άδεια εγκατάστασης-λειτουργίας για τις ανάγκες του συγκεκριμένου έργου.

- 1.6 Τα πάσης φύσεως ασφάλιστρα για το προσωπικό του Έργου, τις μεταφορές, τα μεταφορικά μέσα, τα μηχανήματα έργων και τις εγκαταστάσεις.
- 1.7 Οι επιβαρύνσεις από την εκτέλεση των εργασιών υπό ταυτόχρονη διεξαγωγή της κυκλοφορίας και την λήψη των απαιτούμενων προστατευτικών μέτρων, οι δαπάνες των μέτρων προστασίας των όμορων κατασκευών των χώρων εκτέλεσης των εργασιών, της πρόληψης ατυχημάτων εργαζομένων ή τρίτων, της αποφυγής βλαβών σε κινητά ή ακίνητα πράγματα τρίτων, της αποφυγής ρύπανσης ρεμάτων, ποταμών, ακτών κ.λπ., καθώς και οι δαπάνες των μέτρων προστασίας των έργων σε κάθε φάση της κατασκευής τους ανεξαρτήτως της εποχής του έτους (εκσκαφές, θεμελιώσεις, ικριώματα, σκυροδετήσεις κ.λπ.) και μέχρι την οριστική παραλαβή τους.
- 1.8 Οι δαπάνες διεξαγωγής των ελέγχων ποιότητας και οι δαπάνες κατασκευής των πάσης φύσεως "δοκιμαστικών τμημάτων" που προβλέπονται στην Τ.Σ.Υ. και τους λοιπούς όρους δημοπράτησης (μετρήσεις, εργαστηριακοί έλεγχοι και δοκιμές, αξία υλικών, χρήση μηχανημάτων, εργασία κ.λπ.).
- 1.9 Οι δαπάνες διάθεσης, προσκόμισης και λειτουργίας του κυρίου και βοηθητικού μηχανικού εξοπλισμού και μέσων (π.χ. ικριωμάτων, εργαλείων) που απαιτούνται για συγκεκριμένες εργασίες/λειτουργίες του έργου, στο πλαίσιο του εγκεκριμένου χρονοδιαγράμματος, στις οποίες περιλαμβάνονται τα μισθώματα, η μεταφορά επί τόπου, η συναρμολόγηση (όταν απαιτείται), η αποθήκευση, η φύλαξη, η ασφάλιση, οι αποδοχές οδηγών, χειριστών, βοηθών και τεχνιτών, τα καύσιμα, τα λιπαντικά και λοιπά αναλώσιμα, τα ανταλλακτικά, οι επισκευές, οι μετακινήσεις στον χώρο του έργου, οι ημεραργίες για οποιαδήποτε αιτία, οι πάσης φύσεως σταλίες και καθυστερήσεις (που δεν οφείλονται σε υπαιτιότητα του Κυρίου του Έργου), η αποσυναρμολόγησή τους (εάν απαιτείται) και η απομάκρυνσή τους από το Έργο.

Περιλαμβάνονται επίσης οι πάσης φύσεως δαπάνες του εφεδρικού εξοπλισμού που διατηρείται σε ετοιμότητα για την αντιμετώπιση βλαβών ή για οποιαδήποτε άλλη αιτία.

- 1.10 Οι δαπάνες προμήθειας ή παραγωγής, φορτοεκφόρτωσης και μεταφοράς στη θέση ενσωμάτωσης και τυχόν προσωρινών αποθέσεων και επαναφορτώσεων αδρανών υλικών προέλευσης λατομείων, ορυχείων κλπ. πλην των περιπτώσεων που στα οικεία άρθρα του παρόντος Τιμολογίου αναφέρεται ρητά ότι η μεταφορά πληρώνεται ιδιαίτερα (άρθρα που επισημαίνονται με αστερίσκο[*]).

Περιλαμβάνονται οι δαπάνες πλύσεως, ανάμιξης ή εμπλουτισμού των υλικών, ώστε να ανταποκρίνονται στις προβλεπόμενες από την Μελέτη του Έργου προδιαγραφές, λαμβανομένων υπόψη των σχετικών περιβαλλοντικών όρων

- μ μ
- 1.11 Οι επιβαρύνσεις από καθυστερήσεις, μειωμένη απόδοση και μετακινήσεις μηχανημάτων και προσωπικού που οφείλονται:
- (α) σε εμπόδια στο χώρο εκτέλεσης των εργασιών (αρχαιολογικά ευρήματα, δίκτυα Ο.Κ.Ω. κ.λπ.),
 - (β) στην μη ολοκλήρωση των διαδικασιών απαλλοτρίωσης τμημάτων του χώρου εκτέλεσης των εργασιών (υπό την προϋπόθεση ότι παρέχεται η δυνατότητα τμηματικής εκτέλεσης των εργασιών),
 - (γ) στις τυχόν ιδιαίτερες απαιτήσεις αντιμετώπισης των εμποδίων από τους αρμόδιους για αυτά φορείς (ΥΠ.ΠΟ, Δ.Ε.Η, ΔΕΥΑΧ κ.λπ.),
 - (δ) στην ενδεχόμενη εκτέλεση των εργασιών κατά φάσεις λόγω των ως άνω εμποδίων,
 - (ε) στην διενέργεια των απαιτούμενων μετρήσεων, ελέγχων και ερευνών (τοπογραφικών, εργαστηριακών, γεωτεχνικών κ.α.), καθώς και στις λοιπές υποχρεώσεις του Αναδόχου που προβλέπονται στα τεύχη δημοπράτησης, είτε τα ως άνω αποζημιώνονται ιδιαίτερα είτε είναι ανηγμένα στο ποσοστό Γ.Ε.& Ο.Ε. ή σε άλλα άρθρα του παρόντος Τιμολογίου
 - (στ) στην λήψη μέτρων για την εξασφάλιση της κυκλοφορίας πεζών και οχημάτων,
 - (ζ) σε προσωρινές ή μόνιμες κυκλοφοριακές ρυθμίσεις στην ευρύτερη περιοχή του έργου για οποιαδήποτε αιτία (π.χ. εορτές, εργασίες συντήρησης οδικού δικτύου και υποδομών, βλάβες σε άλλα έργα, εκτέλεση άλλων έργων κ.λπ.).
- 1.12 Οι δαπάνες λήψης μέτρων για την ομαλή και ασφαλή διακίνηση πεζών και οχημάτων στις θέσεις εκτέλεσης των εργασιών, όπως ενδεικτικά:
- (1) Οι δαπάνες προσωρινών γεφυρώσεων ορυγμάτων πλάτους έως 3,0 m, για την αποκατάσταση της κυκλοφορίας πεζών και οχημάτων, όταν τούτο κρίνεται απαραίτητο από την Υπηρεσία ή τις αρμόδιες Αρχές
 - (2) Οι δαπάνες λήψης προστατευτικών μέτρων για την απρόσκοπτη και ασφαλή κυκλοφορία πεζών και οχημάτων στην περίμετρο των χώρων εκτέλεσης των εργασιών, όπου απαιτείται, ήτοι για την περίφραξη των ορυγμάτων και γενικά των χώρων εκτέλεσης εργασιών, την ενημέρωση του κοινού, την σήμανση και φωτεινή σηματοδότηση του εργοταξιακού χώρου (πλην εκείνης που προκύπτει από μελέτη σήμανσης και τιμολογείται ιδιαίτερος), την προσωρινή διευθέτηση και αποκατάσταση της κυκλοφορίας κλπ. καθώς και οι δαπάνες για την απομάκρυνση των παραπάνω προσωρινών κατασκευών και σήμανσης μετά την περαίωση των εργασιών και την πλήρη αποκατάσταση της αρχικής σήμανσης.
- 1.13 Οι δαπάνες των τοπογραφικών εργασιών (αποτυπώσεις, πασσαλώσεων, αναπασσαλώσεων, πύκνωσης τριγωνομετρικού και πολυγωνομετρικού δικτύου, εγκατάστασης χωροσταθμικών αφετηριών κ.λπ.) που απαιτούνται για την χάραξη των επιμέρους στοιχείων του έργου, οι δαπάνες σύνταξης μελετών εφαρμογής (όταν απαιτείται για την προσαρμογή των στοιχείων της οριστικής μελέτης στο ακριβές ανάγλυφο του εδάφους ή υφιστάμενες κατασκευές), κατασκευαστικών σχεδίων και σχεδίων λεπτομερειών, οι δαπάνες ανίχνευσης και εντοπισμού εμποδίων στον χώρο εκτέλεσης του έργου και εκπόνησης μελετών αντιμετώπισης αυτών (λ.χ. υπάρχοντα θεμέλια, υψηλός ορίζοντας υπογείων υδάτων, δίκτυα Οργανισμών Κοινής Ωφελείας [ΟΚΩ]),
- 1.14 Οι δαπάνες αποτύπωσης τεχνικών έργων και λοιπών εγκαταστάσεων που απαντώνται στο χώρο του έργου, οι δαπάνες επαλήθευσης των στοιχείων εδάφους με τοπογραφικές μεθόδους καθώς και οι δαπάνες λήψης επιμετρικών στοιχείων κατ' αντιπαράσταση με εκπρόσωπο της Υπηρεσίας και σύνταξης των πάσης φύσεως επιμετρικών σχεδίων, πινάκων και υπολογισμών που θα υποβληθούν στην Υπηρεσία προς έλεγχο.
- 1.15 Η δαπάνη σύνταξης των αναπτυγμάτων και πινάκων οπλισμού σκυροδεμάτων (όταν αυτοί δεν περιλαμβάνονται στη μελέτη).
- 1.16 Οι δαπάνες ενημέρωσης των οριζοντιογραφιών της μελέτης με τα στοιχεία των εντοπιζομένων με ερευνητικές τομές ή κατά την εκτέλεση των εργασιών δικτύων Ο.Κ.Ω.
- 1.17 Οι δαπάνες των αντλήσεων (πλην των αντλήσεων κατά την κατασκευή τεχνικών εντός κοίτης ποταμών ή στην περίπτωση που δεν υπάρχει δυνατότητα παροχέτευσης προς φυσικό ή τεχνητό αποδέκτη υδάτων) καθώς και των προσωρινών διευθετήσεων για την αντιμετώπιση των επιφανειακών, υπογείων και πηγαίων νερών ώστε να προστατεύονται τόσο τα κατασκευαζόμενα όσο και τα υπάρχοντα έργα και το περιβάλλον γενικότερα, εκτός αν προβλέπεται διαφορετικά στα τεύχη δημοπράτησης.
- 1.18 Οι δαπάνες που απορρέουν από δικαιώματα κατοχυρωμένων μεθόδων και ευρεσιτεχνιών που εφαρμόζονται κατά οποιονδήποτε τρόπο για την έντεχνη εκτέλεση των εργασιών.

- 1.19 Οι δαπάνες διαμόρφωσης προσβάσεων, προσπελάσεων και δαπέδων εργασίας στα διάφορα τμήματα του έργου, και γενικά κάθε βοηθητικής κατασκευής που θα απαιτηθεί σε οποιοδήποτε στάδιο των εργασιών, όταν δεν προβλέπεται ιδιαίτερη επιμέτρηση αυτών στα συμβατικά τεύχη, καθώς και οι δαπάνες αποξήλωσης των προσωρινών κατασκευών και περιβαλλοντικής αποκατάστασης των χώρων (προσβάσεων, προσπελάσεων, δαπέδων εργασίας κ.λπ.) εκτός εάν υπάρχει έγγραφη αποδοχή της Υπηρεσίας για την διατήρησή τους.
- 1.20 Οι δαπάνες για την προστασία και την εξασφάλιση της λειτουργίας των δικτύων Ο.Κ.Ω. που διασχίζουν εγκάρσια τα ορύγματα ή επηρεάζονται τοπικά από τις εκτελούμενες εργασίες, Την αποκλειστική ευθύνη για την πρόκληση ζημιών και φθορών στα δίκτυα αυτά θα φέρει, τόσο αστικά όσο και ποινικά και μέχρι περαίωσης των εργασιών, ο Ανάδοχος του Έργου.
- 1.21 Οι δαπάνες πρόληψης και αποκατάστασης κάθε είδους ζημιάς καθώς και οι αποζημιώσεις για κάθε είδους βλάβη ή μη συνήθη φθορά επί υφισταμένων κατασκευών κατά την εκτέλεση των εργασιών ή την διακίνηση βαρέως εξοπλισμού του Αναδόχου (π.χ. μεταφορικών μέσων μεγάλης χωρητικότητας, ερπυστριοφόρων μηχανημάτων κ.λπ.) που οφείλονται σε μη τήρηση των συμβατικών όρων, των υποδείξεων της Υπηρεσίας, των ισχυουσών διατάξεων και γενικότερα σε υπαιτιότητα του Αναδόχου.
- 1.22 Εφ' όσον δεν προβλέπεται ιδιαίτερη πληρωμή στα συμβατικά τεύχη: Οι πάσης φύσεως δαπάνες για τις εργοταξιακές οδούς που προκύπτουν από τη μεθοδολογία κατασκευής του Αναδόχου και απαιτούνται για την ασφαλή διακίνηση εξοπλισμού και υλικών κατασκευής του Έργου (μίσθωση ή εξασφάλιση δικαιωμάτων διέλευσης από ιδιωτική έκταση, κατασκευή των οδών ή βελτίωση υπαρχουσών, σήμανση, συντήρηση), καθώς και οι δαπάνες εξασφάλισης των αναγκαίων χώρων απόθεσης των πλεοναζόντων ή ακατάλληλων προϊόντων εκσκαφών (καταβολή τιμήματος προς ιδιοκτήτες, αν απαιτείται, εξασφάλιση σχετικών αδειών, κατασκευή οδών προσπέλασης ή επέκταση ή βελτίωση υπαρχουσών) και η τελική διαμόρφωση των χώρων μετά την περαίωση των εργασιών, σύμφωνα με τους εγκεκριμένους περιβαλλοντικούς όρους.
- 1.23 Οι δαπάνες των προεργασιών στις παλιές ή νέες επιφάνειες οδοστρωμάτων για την εφαρμογή ασφαλικών επιστρώσεων επ' αυτών, όπως π.χ. σκούπισμα, καθαρισμός, δημιουργία οπών αγκύρωσης (πικούνισμα), καθώς και οι δαπάνες μεταφοράς και απόθεσης των προϊόντων που παράγονται ως αποτέλεσμα των παραπάνω εργασιών.
- 1.24 Οι δαπάνες διάνοιξης τομών ή οπών στα τοιχώματα υφισταμένων αγωγών, φρεατίων, τεχνικών έργων κ.λπ., με οποιαδήποτε μέσα, για τη σύνδεση νέων συμβαλλόντων αγωγών, εκτός αν προβλέπεται ιδιαίτερη πληρωμή προς τούτο στα τεύχη δημοπράτησης.
- 1.25 Οι δαπάνες των ειδικών μελετών, που προβλέπεται στα τεύχη δημοπράτησης να εκπονηθούν από τον Ανάδοχο χωρίς ιδιαίτερη αμοιβή, όπως μελέτες σύνθεσης σκυροδεμάτων και ασφαλτομιγμάτων, μελέτες ικριωμάτων κ.λπ.
- 1.26 Οι δαπάνες έκδοσης των απαιτούμενων αδειών εκτέλεσης εργασιών από τις αρμόδιες Αρχές, την Πολεοδομία και τους Οργανισμούς Κοινής Ωφελείας, εκτός αν προβλέπεται ιδιαίτερη πληρωμή προς τούτο στα τεύχη δημοπράτησης.
- 1.27 Οι δαπάνες λήψης μέτρων για την εξασφάλιση της συνεχούς και απρόσκοπτης λειτουργίας των υπαρχόντων στην περιοχή του Έργου δικτύων (δίκτυα ύδρευσης, άρδευσης, αποχέτευσης και αποστράγγισης, τάφροι, διώρυγες, υδατορέματα κ.λπ.), τα οποία επηρεάζονται από την εκτέλεση των εργασιών, και ιδιαίτερα όταν:
- (1) τα δίκτυα είναι σχετικά ανεπαρκή και ευαίσθητα σε δυσμενή μεταχείριση,
 - (2) θα επιβαρυνθεί υπέρμετρα η λειτουργικότητα των δικτύων αν ο Ανάδοχος δεν λάβει μέτρα για να αποτρέψει την είσοδο φερτών υλών από τις χωματουργικές, κυρίως, ή άλλες εργασίες.

Οι τιμές μονάδας του παρόντος Τιμολογίου προσαυξάνονται κατά το ποσοστό Γενικών Εξόδων (Γ.Ε.) και Οφέλους του Αναδόχου (Ο.Ε.), στο οποίο περιλαμβάνονται οι πάσης φύσεως δαπάνες οι οποίες δεν μπορούν να κατανεμηθούν σε συγκεκριμένες εργασίες αλλά αφορούν συνολικά το κόστος του έργου όπως, κρατήσεις ή υποχρεώσεις αυτού, όπως δαπάνες διοίκησης και επίβλεψης του Έργου, σήμανσης εργοταξίων, φόροι, δασμοί, ασφάλιστρα, τόκοι κεφαλαίων κίνησης, προμήθειες εγγυητικών επιστολών, έξοδα λειτουργίας γραφείων κ.λπ., τα επισφαλή έξοδα πάσης φύσεως καθώς και το προσδοκώμενο κέρδος από την εκτέλεση των εργασιών.

Το ως άνω ποσοστό Γ.Ε. & Ο.Ε., ανέρχεται σε δέκα οκτώ τοις εκατό (18%) του προϋπολογισμού των εργασιών, όπως αυτός προκύπτει βάσει των τιμών του Τιμολογίου Προσφοράς του αναδόχου, σύμφωνα με τις κείμενες διατάξεις, και διακρίνεται σε:

- (α) Σταθερά έξοδα, δηλαδή άπαξ αναλαμβανόμενα κατά τη διάρκεια της σύμβασης, τα οποία περιλαμβάνουν τις δαπάνες:

- (1) Εξασφάλισης και διαρρύθμισης εργοταξιακών χώρων, για την ανέγερση κύριων και βοηθητικών εργοταξιακών εγκαταστάσεων π.χ. γραφείων, εργαστηρίων και λοιπών εγκαταστάσεων του Αναδόχου ή άλλων, εφόσον προβλέπεται στα έγγραφα της σύμβασης.
 - (2) Ανέγερσης κύριων και βοηθητικών εργοταξιακών εγκαταστάσεων του Αναδόχου ή άλλων, εφόσον προβλέπεται στα έγγραφα της σύμβασης.
 - (3) Περίφραξης ή/και διατάξεων επιτήρησης εργοταξιακών εγκαταστάσεων και χώρων εκτέλεσης εργασιών εφόσον προβλέπεται στα έγγραφα της σύμβασης.
 - (4) Εξοπλισμού κύριων και βοηθητικών εργοταξιακών εγκαταστάσεων για τη διασφάλιση λειτουργικής ετοιμότητας, εξασφάλισης ύδρευσης, ηλεκτρικού ρεύματος, τηλεφωνικής σύνδεσης και αποχέτευσης, καθώς και λοιπών απαιτούμενων ευκολιών, σύμφωνα με τους όρους δημοπράτησης.
 - (5) Απομάκρυνσης κύριων και βοηθητικών εργοταξιακών εγκαταστάσεων μετά την περαίωση του έργου, καθώς και οι δαπάνες αποκατάστασης των χώρων κατά τρόπο αποδεκτό και σύμφωνα με τους εγκεκριμένους Περιβαλλοντικούς Όρους.
 - (6) Κινητοποίησης (εισκόμισης στο εργοτάξιο) του απαιτούμενου εξοπλισμού γενικής χρήσης (π.χ. γερανοί, οχήματα μεταφοράς προσωπικού), όπως προβλέπεται στο χρονοδιάγραμμα του έργου και αποκινητοποίησης με το πέρας του προβλεπόμενου χρόνου απασχόλησης.
 - (7) Οι δαπάνες επισκόπησης των μελετών του έργου και τυχόν συμπληρώσεις τροποποιήσεις, εφόσον δεν περιλαμβάνονται στο άμεσο κόστος.
 - (8) Οι δαπάνες συμπλήρωσης των ΣΑΥ/ΦΑΥ (Σχέδιο Ασφάλειας και Υγείας/Φάκελος Ασφάλειας και Υγείας), σύμφωνα με τις κείμενες διατάξεις.
 - (9) Για φόρους.
 - (10) Για εγγυητικές.
 - (11) Ασφάλισης του έργου.
 - (12) Προσυμβατικού σταδίου.
 - (13) Διάθεσης μέσω ατομικής προστασίας.
 - (14) Για επισφαλή έξοδα πάσης φύσεως (π.χ. εξεύρεσης χώρων γραφείων και λοιπών εγκαταστάσεων, χρηματοοικονομικών εξόδων, απαιτήσεως για μελέτες που μπορεί να προκύψουν κατά την πορεία των εργασιών, εκτεταμένες διαφωνίες και απαίτηση ισχυρής νομικής υποστήριξης, απαιτήσεις για μέτρα προστασίας από μη ληφθείσες υπόψη ακραίες επιτόπου συνθήκες, κλοπές μη καλυπτόμενες από ασφάλιση).
- (β) Χρονικώς συντηρημένα έξοδα, δηλαδή εξαρτώμενα από τη χρονική διάρκεια της σύμβασης, τα οποία περιλαμβάνουν τις δαπάνες:
- (1) Χρήσεως - λειτουργίας των εργοταξιακών εγκαταστάσεων και ευκολιών (περιλαμβάνει τη χρήση των εγκαταστάσεων και χώρων καθαρών σύμφωνα με τις προβλέψεις των εγκεκριμένων Περιβαλλοντικών Όρων) Προσωπικού γενικής επιστάσεως και διοίκησης του Αναδόχου και υπό την προϋπόθεση μόνιμης και αποκλειστικής απασχόλησης στο έργο (σε περίπτωση μη μόνιμης και αποκλειστικής απασχόλησης θα λαμβάνεται υπόψη ο χρόνος απασχόλησης και η διαθεσιμότητα στο έργο). Ανηγγόμενες περιλαμβάνονται και οι δαπάνες για προβλεπόμενες νόμιμες αποζημιώσεις. Το επιστημονικό προσωπικό και οι επιστάτες, με εξειδικευμένο αντικείμενο (π.χ. χωματουργικά, τεχνικά, ασφαλτικά) δεν περιλαμβάνονται.
 - (3) Νομικής υποστήριξης
 - (4) Εξωτερικών τεχνικών συμβούλων με ad hoc μετάκληση
 - (5) Για την εκτέλεση των καθηκόντων της παραπάνω κατηγορίας προσωπικού π.χ. χρήση αυτοκινήτων
 - (6) Λειτουργίας μηχανημάτων γενικής χρήσης π.χ. γερανοί, οχήματα μεταφοράς προσωπικού
 - (7) Μετρήσεων γενικών δεικτών και παραμέτρων που προβλέπονται στους εγκεκριμένους περιβαλλοντικούς

όρους και λήψη μέτρων για συμμόρφωση προς αυτούς

- (8) Συντήρησης του έργου για τον προβλεπόμενο χρόνο
- (9) Τόκοι κεφαλαίων κίνησης και γενικότερα χρηματοοικονομικό κόστος
- (10) Το αναλογούν, σε σχέση με τη συμμετοχή του στον κύκλο εργασιών της επιχείρησης, κόστος έδρας επιχείρησης ή/και λειτουργίας κοινοπραξίας

Ο Φόρος Προστιθέμενης Αξίας (Φ.Π.Α.) επί των λογαριασμών του Αναδόχου βαρύνει τον Κύριο του Έργου.

Εάν προκύψει ανάγκη εκτέλεσης εργασιών που παρουσιάζουν διαφορετικά χαρακτηριστικά έναντι παρεμφερών προς αυτές εργασιών που περιλαμβάνονται στο παρόν Τιμολόγιο, αποδεκτά όμως σύμφωνα με τους όρους δημοπράτησης, ή εργασιών που επιμετρώνται διαφορετικά, οι εργασίες αυτές είναι δυνατόν να αναχθούν σε άρθρα του παρόντος Τιμολογίου με αναγωγή των μεγεθών τους σύμφωνα με το ακόλουθο παράδειγμα:

(1) Διάτρητοι σωλήνες στραγγιστηρίων. αγωγοί αποχέτευσης ομβρίων και ακαθάρτων από σκυρόδεμα, PVC κ.λπ.

Για ονομαστική διάμετρο D_N χρησιμοποιούμενου σωλήνα διαφορετική από τις αναφερόμενες στα υποάρθρα των αντιστοιχών άρθρων του παρόντος Τιμολογίου και για αντίστοιχο υλικό κατασκευής, κατηγορία αντοχής και μέθοδο προστασίας, θα γίνεται αναγωγή του μήκους του χρησιμοποιούμενου σωλήνα σε μήκος σωλήνα της αμέσως μικρότερης στο παρόν Τιμολόγιο ονομαστικής διαμέτρου, με βάση το λόγο:

$$D_N / D_M$$

όπου D_N : Ονομαστική διάμετρος του χρησιμοποιούμενου σωλήνα

D_M : Η αμέσως μικρότερη διάμετρος σωλήνα που περιλαμβάνεται στο παρόν Τιμολόγιο.

Αν δεν υπάρχει μικρότερη διάμετρος ως D_M θα χρησιμοποιείται η αμέσως μεγαλύτερη υπάρχουσα διάμετρος.

(2) Μόρφωση αρμών με προκατασκευασμένες πλάκες τύπου FLEXCELL ή αναλόγου

Για πάχος D_N χρησιμοποιούμενης πλάκας μεγαλύτερο από το πάχος της συμβατικής πλάκας του παρόντος τιμολογίου (12 mm), θα γίνεται αναγωγή της επιφάνειας της χρησιμοποιούμενης πλάκας σε επιφάνεια συμβατικής πλάκας πάχους 12 mm, με βάση το λόγο:

$$D_N / 12$$

όπου D_N : Το πάχος της χρησιμοποιούμενης πλάκας σε mm.

(3) Στεγάνωση αρμών με ταινίες τύπου HYDROFOIL PVC

Για πλάτος B_N χρησιμοποιούμενης ταινίας μεγαλύτερο από το πλάτος της συμβατικής ταινίας του παρόντος Τιμολογίου (240 mm), θα γίνεται αναγωγή του μήκους της χρησιμοποιούμενης ταινίας σε μήκος συμβατική ταινίας πλάτους 240 mm, με βάση το λόγο:

$$B_N / 240$$

όπου B_N : Το πλάτος της χρησιμοποιούμενης ταινίας σε mm

Παρεμφερής πρακτική μπορεί να έχει εφαρμογή και σε άλλες περιπτώσεις άρθρων του παρόντος Τιμολογίου.

Όπου στα επιμέρους άρθρα υπάρχει αναφορά σε ΕΤΕΠ των οποίων έχει αρθεί με απόφαση η υποχρεωτική εφαρμογή, η σχετική αναφορά μπορεί να αντιστοιχίζεται με αναφορά σε ΠΕΤΕΠ ή άλλο πρότυπο που θα περιλαμβάνεται σε σχετικό πίνακα στους γενικούς όρους του παρόντος.

2 ΓΕΝΙΚΟΙ ΚΑΙ ΕΙΔΙΚΟΙ ΟΡΟΙ ΤΡΟΠΟΥ ΕΠΙΜΕΤΡΗΣΗΣ ΤΩΝ ΕΡΓΑΣΙΩΝ ΤΟΥ ΠΑΡΟΝΤΟΣ ΤΙΜΟΛΟΓΙΟΥ

2.1 ΓΕΝΙΚΟΙ ΟΡΟΙ

2.1.1 Η επιμέτρηση των εργασιών γίνεται είτε βάσει των σχεδίων των εγκεκριμένων μελετών είτε βάσει μετρήσεων και των συντασσόμενων βάσει αυτών επιμετρητικών σχεδίων και πινάκων, λαμβανομένων υπόψη των έγγραφων

εντολών της Υπηρεσίας και των εκάστοτε οριζομένων ανοχών.

- 2.1.2 Η Υπηρεσία δικαιούται να ελέγξει το σύνολο ή μέρος του Έργου, κατά την κρίση της, προκειμένου να επιβεβαιώσει την ορθότητα των επιμετρητικών στοιχείων που υποβάλει ο Ανάδοχος. Ο Ανάδοχος υποχρεούται με δική του δαπάνη να διαθέσει τον απαιτούμενο εξοπλισμό και προσωπικό για την υποστήριξη της Υπηρεσίας στην διεξαγωγή του εν λόγω ελέγχου.
- 2.1.3 Η πληρωμή των εργασιών γίνεται βάσει της πραγματικής ποσότητας κάθε εργασίας, επιμετρούμενης ως ανωτέρω με κατάλληλη μονάδα μέτρησης, επί την τιμή μονάδας της εργασίας, όπως αυτή καθορίζεται στο παρόν Περιγραφικό Τιμολόγιο.
- 2.1.4 Ειδικότερα για κάθε εργασία, ο τρόπος και η μονάδα επιμέτρησης, καθώς και ο τρόπος πληρωμής καθορίζονται στις αντίστοιχες παραγράφους των παρακάτω ΕΙΔΙΚΩΝ ΟΡΩΝ και των επί μέρους εργασιών του παρόντος Τιμολογίου.
- 2.1.5 Αν το περιεχόμενο ενός επιμέρους άρθρου του παρόντος Τιμολογίου, που αναφέρεται σε μια τιμή μονάδας, ορίζει ότι η εν λόγω τιμή αποτελεί πλήρη αποζημίωση για την ολοκλήρωση των εργασιών του συγκεκριμένου άρθρου, τότε οι ίδιες επιμέρους εργασίες δεν θα επιμετρώνται ούτε θα πληρώνονται στο πλαίσιο άλλου άρθρου που περιλαμβάνεται στο Τιμολόγιο.
- 2.1.6 Στη περίπτωση οποιασδήποτε διαφωνίας με τον συνοπτικό πίνακα τιμών, υπερισχύουν οι όροι του παρόντος.

2.2 ΕΙΔΙΚΟΙ ΟΡΟΙ

2.2.1 ΧΩΜΑΤΟΥΡΓΙΚΕΣ ΕΡΓΑΣΙΕΣ

Κατάταξη εδαφών ως προς την εκσκαψιμότητα

- Ως "χαλαρά εδάφη" χαρακτηρίζονται οι φυτικές γαίες, η ιλύς, η τύρφη και λοιπά εδάφη που έχουν προέλθει από επιχωματώσεις με ανομοιογενή υλικά.
- Ως "γαίες και ημίβραχος" χαρακτηρίζονται τα αργιλικά, αργιλοαμμώδη ή αμμοχαλικώδη υλικά, καθώς και μίγματα αυτών, οι μάργες, τα μετρίως τσιμεντωμένα (cemented) αμμοχάλικα, ο μαλακός, κατακερματισμένος ή αποσαθρωμένος βράχος, και γενικά τα εδάφη που μπορούν να εκσκαφθούν αποτελεσματικά με συνήθη εκσκαπτικά μηχανήματα (εκσκαφείς ή προωθητές), χωρίς να είναι απαραίτητη η χρήση εκρηκτικών υλών ή κρουστικού εξοπλισμού.
- Ως "βράχος" χαρακτηρίζεται το συμπαγές πέτρωμα που δεν μπορεί να εκσκαφθεί εάν δεν χαλαρωθεί προηγουμένως με εκρηκτικές ύλες, διογκωτικά υλικά ή κρουστικό εξοπλισμό (λ.χ. αερόσφυρες ή υδραυλικές σφύρες). Στην κατηγορία του "βράχου" περιλαμβάνονται και μεμονωμένοι ογκόλιθοι μεγέθους πάνω από 0,50 m³.
- Ως "σκληρά γρανιτικά" και "κροκαλοπαγή" χαρακτηρίζονται οι συμπαγείς σκληροί βραχώδεις σχηματισμοί από πυριγενή πετρώματα και οι ισχυρώς τσιμεντωμένες κροκάλες ή αμμοχάλικα, θλιπτικής αντοχής μεγαλύτερης των 150 MPa. Η εκσκαφή των σχηματισμών αυτών είναι δυσχερής (δεν αναμοχλεύονται με το ripper των προωθητών ισχύος 300 HP, η δε απόδοση των υδραυλικών σφυρών είναι μειωμένη)

2.2.2 ΕΙΔΗ ΚΙΓΚΑΛΕΡΙΑΣ

Τα κυριότερα είδη κιγκαλερίας, τα οποία ο Ανάδοχος υποχρεούται (ενδεικτικά και όχι περιοριστικά) να προμηθευτεί και να τα παραδώσει τοποθετημένα και έτοιμα προς λειτουργία είναι τα ακόλουθα:

Χειρολαβές

- Πλήρες ζεύγος χειρολαβών για στρεπτά ξύλινα θυρόφυλλα (μέσα-έξω) με τις ανάλογες ειδικές πλάκες στερέωσης (μέσα-έξω) με ενσωματωμένο ειδικό σύστημα κλειδώματος και ένδειξη κατάληψης (πράσινο-κόκκινο), όπου απαιτείται.
- Πλήρες ζεύγος χειρολαβών για στρεπτά ξύλινα θυρόφυλλα (μέσα-έξω) με τις ανάλογες ειδικές πλάκες στερέωσης (μέσα-έξω), με μηχανισμό ρύθμισης χειρολαβών και ενσωματωμένη οπή για κύλινδρο κλειδαριάς ασφαλείας.
- Χειρολαβή (γρυλόχερο) για στρεπτό παράθυρο με την ανάλογη πλάκα στερέωσης (μέσα), με μηχανισμό

ρύθμισης χειρολαβής και αντίκρισμα στο πλαίσιο ή στο άλλο φύλλο (δίφυλλο παράθυρο).

- Χωνευτές χειρολαβές για συρόμενα κουφώματα μπρούτζινες ή ανοξειδωτες ή χαλύβδινες ή πλαστικές με κλειδαριά ασφαλείας.

Κλειδαριές - διατάξεις ασφάλισης

- Κλειδαριές (χωνευτές ή εξωτερικές) και κύλινδροι ασφαλείας
- Κύλινδροι κεντρικού κλειδώματος
- Κλειδαριά ασφαλείας, χαλύβδινη, γαλβανισμένη και χωνευτή για θύρες πυρασφάλειας
- Ράβδοι (μπάρες) πανικού για θύρες πυρασφάλειας στις εξόδους κινδύνου
- Χωνευτός, χαλύβδινος (μπρούτζινος ή γαλβανισμένος) σύρτης με βραχίονα (ντίτζα) που ασφαλίζει επάνω - κάτω μέσα σε διπλά αντίστοιχα αντικρίσματα (πλαίσιο- φύλλο και φύλλο- δάπεδο).

Μηχανισμοί λειτουργίας και επαναφοράς θυρών

- Μηχανισμός επαναφοράς στην κλειστή θέση με χρονική καθυστέρηση στρεπτής θύρας χωρίς απαιτήσεις πυρασφάλειας, στο άνω μέρος της θύρας.
-
- Μηχανισμός επαναφοράς όπως παραπάνω αλλά με απαιτήσεις πυρασφάλειας. Μηχανισμός επαναφοράς θύρας επιδαπέδιος, με χρονική καθυστέρηση
- Πλάκα στο κάτω μέρος θύρας για προστασία από κτυπήματα ποδιών κτλ.
- Αναστολείς (stoppers)
 - Αναστολείς θύρας - δαπέδου
 - Αναστολείς θύρας - τοίχου
 - Αναστολείς φύλλων ερμαρίου
 - Αναστολείς συγκράτησης εξώφυλλων παραθύρων
- Πλάκες στήριξης, ροζέτες κ.λπ.
- Σύρτες οριζόντιας ή κατακόρυφης λειτουργίας Μηχανισμοί σκιασμού (ρολοπετάσματα, σκίαστρα) Ειδικός Εξοπλισμός κουφωμάτων κάθε τύπου για ΑΜΕΑ
- Μεταλλικά εξαρτήματα λειτουργίας ανοιγόμενων ή συρόμενων θυρών ασφαλείας, με Master Key
- Ειδικοί μηχανισμοί αυτόματου κλεισίματος κουφωμάτων κάθε τύπου
- Μηχανισμοί αυτόματων θυρών, με ηλεκτρομηχανικό σύστημα, με ηλεκτρονική μονάδα ελέγχου, με συσκευή μικροκυμάτων

Η προμήθεια των παραπάνω ειδών κιγκαλερίας, θα γίνει απολογιστικά, και σύμφωνα με τις διαδικασίες που προβλέπονται από τις κείμενες "περί Δημοσίων Έργων" διατάξεις, εκτός εάν αναφέρεται διαφορετικά στα οικεία άρθρα του παρόντος Τιμολογίου, η δε τοποθέτηση περιλαμβάνεται στην τιμή του κάθε είδους κουφώματος.

2.2.3. ΧΡΩΜΑΤΙΣΜΟΙ

Οι εργασίες χρωματισμών επιμετρώνται σε τετραγωνικά μέτρα (m²) επιφανειών ή σε μέτρα μήκους (m) γραμμικών στοιχείων συγκεκριμένων διαστάσεων, πλήρως περαιωμένων, ανά είδος χρωματισμού. Από τις επιμετρούμενες επιφάνειες αφαιρείται κάθε άνοιγμα, οπή ή κενό και από τα γραμμικά στοιχεία κάθε ασυνέχεια που δεν χρωματίζεται ή χρωματίζεται με άλλο είδος χρωματισμού.

Η εφαρμογή συντελεστών θα γίνεται όπως ορίζεται παρακάτω, ενώ η αντιδιαβρωτική προστασία των σιδηρών επιφανειών επιμετράται ανά kg βάρους των σιδηρών κατασκευών, εκτός εάν αναφέρεται διαφορετικά.

Οι ποσότητες των εργασιών που εκτελέστηκαν ικανοποιητικά, όπως αυτές επιμετρούνται σύμφωνα με τα

ανωτέρω και έγιναν αποδεκτές από την Υπηρεσία, θα πληρώνονται σύμφωνα με την παρούσα παράγραφο για τα διάφορα είδη χρωματισμών.

Οι τιμές μονάδας θα αποτελούν πλήρη αποζημίωση για τα όσα ορίζονται στην ανωτέρω παράγραφο "Ειδικό όρο" του παρόντος άρθρου, καθώς και για κάθε άλλη δαπάνη που είναι αναγκαία σύμφωνα με τα οριζόμενα στο άρθρο "Γενικοί Όροι".

Οι τιμές μονάδας όλων των κατηγοριών χρωματισμών του παρόντος τιμολογίου αναφέρονται σε πραγματική χρωματιζόμενη επιφάνεια και σε ύψος από το δάπεδο εργασίας μέχρι 5,0 m. Οι τιμές για χρωματισμούς που εκτελούνται σε ύψος μεγαλύτερο, καθορίζονται σε αντίστοιχα άρθρα του παρόντος τιμολογίου, τα οποία έχουν εφαρμογή όταν δεν πληρώνεται ιδιαίτερος η δαπάνη των ικριωμάτων.

Σε όλες τις τιμές εργασιών χρωματισμών περιλαμβάνονται οι αναμίξεις των χρωμάτων, οι δοκιμαστικές βαφές για έγκριση των χρωμάτων από την Επίβλεψη, τα κινητά ικριώματα τα οποία θα κατασκευάζονται σύμφωνα με τα καθοριζόμενα με τις ισχύουσες διατάξεις περί ασφαλείας του ασχολούμενου στις οικοδομικές εργασίες εργατοτεχνικού προσωπικού, και η εργασία αφαιρέσεως και επανατοποθετήσεως στοιχείων (π.χ. στοιχείων κουφωμάτων κ.λπ.) στις περιπτώσεις που αυτό απαιτείται ή επιβάλλεται.

Όταν πρόκειται για κουφώματα και κιγκλιδώματα τα οποία χρωματίζονται εξ ολοκλήρου, η επιμετρούμενη επιφάνεια των χρωματισμών υπολογίζεται ως το γινόμενο της απλής συμβατικής επιφάνειας κατασκευαζόμενου κουφώματος (βάσει των εξωτερικών διαστάσεων του τετράξυλου ή τρίξυλου) ή της καταλαμβανόμενης από μεταλλική θύρα ή κιγκλιδωμά πλήρους, απλής επιφάνειας, επί συμβατικό συντελεστή ο οποίος ορίζεται παρακάτω:

α/α	Είδος	Συντελεστής
1.	Θύρες ταμπλαδωτές ή πρεσσαριστές πλήρεις ή με υαλοπίνακες οι οποίοι καλύπτουν λιγότερο από το 50% του ύψους κάσσας θύρας. α) με κάσα καδρόνι (ή 1/4 πλίνθου) β) με κάσα επί δρομικού τοίχου γ) με κάσα επί μπατικού τοίχου	2,30 2,70 3,00
2.	Υαλόθυρες ταμπλαδωτές ή πρεσσαριστές με υαλοπίνακες που καλύπτουν περισσότερο από το 50% του ύψους κάσσας θύρας. α) με κάσα καδρόνι (ή 1/4 πλίνθου) β) με κάσα επί δρομικού τοίχου γ) με κάσα επί μπατικού τοίχου	1,90 2,30 2,60
3.	Υαλοστάσια : α) με κάσα καδρόνι (ή 1/4 πλίνθου) β) με κάσα επί δρομικού τοίχου γ) με κάσα επί μπατικού δ) παραθύρων ρολλών ε) σιδερένια	1,00 1,40 1,80 1,60 1,00
4.	Παράθυρα με εξώφυλλα οιοδήποτε τύπου (χωρικού, γαλλικού, γερμανικού) πλην ρολλών	3,70
5.	Ρολλά ξύλινα, πλαίσιο και πήχεις βάσει των εξωτερικών διαστάσεων σιδηρού πλαισίου	2,60
6.	Σιδερένιες θύρες : α) με μίαν πλήρη επένδυση με λαμαρίνα β) με επένδυση με λαμαρίνα και στις δύο πλευρές γ) χωρίς επένδυση με λαμαρίνα (ή μόνον με ποδιά) δ) με κινητά υαλοστάσια, κατά τα λοιπά ως γ	2,80 2,00 1,00 1,60
7.	Προπετάσματα σιδηρά : α) ρολλά από χαλυβδολαμαρίνα β) ρολλά από σιδηρόπλεγμα γ) πτυσσόμενα (φουσαρμόνικας)	2,50 1,00 1,60
8.	Κιγκλιδώματα ξύλινα ή σιδηρά : α) απλού ή συνθέτου σχεδίου β) πολυσυνθέτου σχεδίου	1,00 1,50
9.	Θερμαντικά σώματα : Πραγματική χρωματιζόμενη επιφάνεια βάσει των Πινάκων συντελεστών των εργοστασίων κατασκευής των θερμαντικών σωμάτων	

2.2.4. ΜΑΡΜΑΡΙΚΑ

1. Τα αναφερόμενα στην συνέχεια στοιχεία προελεύσεως, σκληρότητας και χρώματος μαρμάρων είναι ενδεικτικά κάποιων από τις πιο διαδεδομένες ποικιλίες που παράγονται. Αυτό σε καμιά περίπτωση δεν σημαίνει ότι τα κοιτάσματα μαρμάρου των διαφόρων περιοχών είναι ομοιόμορφα ως προς το χρώμα, την σκληρότητα και τις λοιπές ιδιότητες. Άλλωστε και οι τιμές διάθεσης των μαρμάρων κάθε περιοχής διαφοροποιούνται και μάλιστα σημαντικά, ανάλογα με τα χαρακτηριστικά τους.

Για τον λόγο αυτό τα άρθρα των διαφόρων εργασιών επίστρωσης με μάρμαρα των NET ΟΙΚ περιλαμβάνουν ιδιαίτερως τιμή "φατούρας" που επισημαίνεται με διπλό αστερίσκο.

2. Οι τιμές για την πλήρη εργασία αναφέρονται σε μάρμαρο προέλευσης Βέροιας, λευκό, εξαιρετικής ποιότητας (extra), σκληρό ή μαλακό κατά περίπτωση, και είναι ευνόητο ότι είναι απλώς ενδεικτικές για επιστρώσεις με μάρμαρο μέσων ποιοτικών χαρακτηριστικών.
3. Ο Μελετητής αφού επιλέξει τα χαρακτηριστικά του μαρμάρου που θα χρησιμοποιήσει στο έργο (λ.χ. χρώμα, υφή, σκληρότητα, διαθεσιμότητα στην περιοχή του έργου), πρέπει να κάνει έρευνα αγοράς, να διαπιστώσει την τιμή διάθεσης του συγκεκριμένου τύπου μαρμάρου και σ' αυτήν να προσθέσει την τιμή "φατούρας" που προβλέπεται στο NET ΟΙΚ. Παράλληλα θα πρέπει να επέμβει στην περιγραφή του άρθρου και να εισάγει εκεί τα επιθυμητά χαρακτηριστικά του μαρμάρου.

Επειδή οι τιμές των μαρμάρων διαφέρουν σημαντικά, είναι σκόπιμο η επιλογή του τύπου να γίνεται σε συνεννόηση με την Δ/νουσα την Μελέτη Υπηρεσία.

4. Επισημαίνεται ότι τα μάρμαρα πρέπει να πληρούν τις απαιτήσεις των Ευρωπαϊκών Προτύπων ΕΛΟΤ EN 12058: Natural stone flooring and stair - Προϊόντα από φυσικούς λίθους - Πλάκες για δάπεδα και σκάλες - Απαιτήσεις και ΕΛΟΤ EN 1469: Natural stone cladding - Προϊόντα από φυσικούς λίθους - Πλάκες για επενδύσεις - Απαιτήσεις και να φέρουν σήμανση CE, σύμφωνα με την ΚΥΑ 10976/244, ΦΕΚ 973B/18-07-2007.

ΜΑΛΑΚΑ : συνηθισμένης φθοράς και εύκολης κατεργασίας

1	Πεντέλης	Λευκό
2	Κοκκιναρά	Τεφρόν
3	Κοζάνης	Λευκό
4	Αν. Μαρίνας	Λευκό συνεφώδες
5	Καπανδριτίου	Κιτρινωπό
6	Μαραθώνα	Γκρί
7	Νάξου	Λευκό
8	Αλιβερίου	Τεφρόχρουν- μελανό
9	Μαραθώνα	Τεφρόχρουν- μελανό
10	Βέροιας	Λευκό
11	Θάσου	Λευκό
12	Πηλίου	Λευκό

ΣΚΛΗΡΑ: συνηθισμένης φθοράς και δύσκολης κατεργασίας

1	Ερέτριας	Ερυθρότεφρο
2	Αμαρύνθου	Ερυθρότεφρο
3	Δομβραϊνης Θηβών	Μπεζ
4	Δομβραϊνης Θηβών	Κίτρινο
5	Δομβραϊνης Θηβών	Ερυθρό
6	Στύρων	Πράσινο
7	Λάρισας	Πράσινο
8	Ιωαννίνων	Μπεζ
9	Φαρσάλων	Γκρι
10	Ύδρας	Ροδότεφρο πολύχρωμο
11	Διονύσου	Χιονόλευκο

ΕΞΑΙΡΕΤΙΚΩΣ ΣΚΛΗΡΑ: μέτριας φθοράς και δύσκολης κατεργασίας

1	Ιωαννίνων	Ροδόχρουν
---	-----------	-----------

4	Τήνου	Πράσινο
5	Ρόδου	Μπεζ
6	Αγίου Πέτρου	Μαύρο
7	Βυτίνας	Μαύρο
8	Μάνης	Ερυθρό
9	Ναυπλίου	Ερυθρό
10	Ναυπλίου	Κίτρινο
11	Μυτιλήνης	Ερυθρό πολύχρωμο
12	Τρίπολης	Γκρι με λευκές φέτες
13	Σαλαμίνας	Γκρι ή πολύχρωμο
14	Αράχωβας	καφέ

5. Σε όλες τις τιμές των μαρμαροστρώσεων, περιλαμβάνεται και η στίλβωση αυτών (νερόλουστρο)

6. Το κονίαμα δόμησης των μαρμαροστρώσεων, κατασκευάζεται με λευκό τσιμέντο.

2.2.5. ΕΠΕΝΔΥΣΗ ΤΟΙΧΩΝ ΚΑΙ ΨΕΥΔΟΡΟΦΩΝ.

Οι εργασίες κατασκευής μεταλλικών σκελετών (εκτός αλουμινίου) τοίχων και ψευδοροφών τιμολογούνται με τα άρθρα 61.30 και 61.31.

Οι εργασίες κατασκευής επίπεδης επιφάνειας γυψοσανίδων τοιχοπετάσματος σε έτοιμο σκελετό τιμολογείται με το άρθρο 78.05.

Οι εργασίες κατασκευής καμπύλων τοιχοπετασμάτων αποζημιώνονται επιπλέον και με την πρόσθετη τιμή του άρθρου 78.12.

Οι εργασίες τοποθέτησης γυψοσανίδων επίπεδης ψευδοροφής σε έτοιμο σκελετό αποζημιώνονται, μαζί με τις εργασίες αλουμινίου, με το άρθρο 78.34 και στην περίπτωση μη επίπεδης με το άρθρο 78.35. Στην περίπτωση χρήσης γυψοσανίδας διαφορετικού πάχους από το προβλεπόμενο στα παραπάνω άρθρα 78.34 και 78.35, οι τιμές προσαρμόζονται αναλογικά με τις τιμές του άρθρου 61.30.

Σε περίπτωση τοποθέτησης και οрукτοβάμβακα, η αποζημίωσή του τιμολογείται με το άρθρο 79.55.

ΓΕΝΙΚΕΣ ΕΠΙΣΗΜΑΝΣΕΙΣ

A. Οι τιμές μονάδος του παρόντος Τιμολογίου που φέρουν την σήμανση [*] παραπλεύρως της αναγραφόμενης τιμής σε ΕΥΡΩ δεν συμπεριλαμβάνουν την δαπάνη της καθαρής μεταφοράς των, κατά περίπτωση, υλικών ή προϊόντων.

Η Δημοπρατούσα Αρχή θα προσθέτει στις τιμές αυτές την δαπάνη του μεταφορικού έργου, με βάση τα στοιχεία της μελέτης και τις συνθήκες εκτέλεσης του έργου.

Για τον προσδιορισμό της ως άνω δαπάνης του μεταφορικού έργου καθορίζονται οι ακόλουθες τιμές μονάδας σε €/m³.km

Σε αστικές περιοχές	
- απόσταση < 5 km	0,28
- απόσταση ≥ 5 km	0,21
Εκτός πόλεως	
οδοί καλής βατότητας	
- απόσταση < 5 km	0,20
- απόσταση ≥ 5 km	0,19
οδοί καλής βατότητας	
- απόσταση < 5 km	0,25
- απόσταση ≥ 5 km	0,21
εργοταξιακές οδοί	
- απόσταση < 3 km	0,22
- απόσταση ≥ 3 km	0,20
Πρόσθετη τιμή για παρατεταμένη αναμονή φορτοεκφόρτωσης (ασφαλτικά, εκσκαφές θεμελίων και χανδάκων, μικρής κλίμακας εκσκαφές)	0,03

Οι τιμές αυτές έχουν εφαρμογή στον προσδιορισμό της τιμής του αστερίσκου [*] των άρθρων του παρόντος τιμολογίου των οποίων οι εργασίες επιμετρώνται σε κυβικά μέτρα (m³), κατά τον τρόπο που καθορίζεται σε έκαστο άρθρο.

Σε καμία περίπτωση δεν εφαρμόζεται συντελεστής επιπλήσματος ή οποιαδήποτε άλλη προσαύξηση και ο υπολογισμός γίνεται με βάση τα επιμετρούμενα m³ κάθε εργασίας, όπως καθορίζεται στο αντίστοιχο άρθρο.

Η δαπάνη του μεταφορικού έργου, όπως προσδιορίζεται στο παρόν τιμολόγιο (NET ΟΙΚ), προστίθεται στην τιμή βάσεως των άρθρων που επισημαίνονται με [*], και αναθεωρείται με βάση τον εκάστοτε καθοριζόμενο κωδικό αναθεώρησης (δεν προβλέπεται άλλη, ιδιαίτερη αναθεώρηση του μεταφορικού έργου).

- B. Στις τιμές μονάδος του παρόντος Τιμολογίου που φέρουν την σήμανση [**] παρατίθεται η τιμή που αναλογεί στην καθαρή εργασία (φατούρα) και τα βοηθητικά υλικά. Όταν διαφοροποιούνται τα ποιοτικά χαρακτηριστικά των κυρίων ενσωματωμένων υλικών, έναντι αυτών που αναφέρονται στο Περιγραφικό Άρθρο, η Δημοπρατούσα Αρχή θα προσαρμόζει ανάλογα τις τιμές εφαρμογής (περιπτώσεις ξυλείας, κεραμικών πλακιδίων και μαρμάρων διαφόρων κατηγοριών και ποιοτήτων).

ΕΙΔΙΚΟΙ ΟΡΟΙ ΑΝΑ ΟΜΑΔΑ ΕΡΓΑΣΙΩΝ

10. ΦΟΡΤΟΕΚΦΟΡΤΩΣΕΙΣ - ΜΕΤΑΦΟΡΕΣ

Τα άρθρα του παρόντος κεφαλαίου έχουν εφαρμογή μόνον για τις μεταφορές υλικών (και όχι των προϊόντων εκσκαφών, οι οποίες ρυθμίζονται στα αντίστοιχα αυτών κεφάλαια) σε περιπτώσεις δυσπροσίτων και ειδικών έργων.

Για την εφαρμογή τους απαιτείται πλήρης τεκμηρίωση σε επίπεδο Μελέτης.

Στις συνήθεις εργασίες οι δαπάνες φορτοεκφόρτωσης-μεταφοράς των υλικών περιλαμβάνονται ανηγμένες στις οικείες τιμές μονάδος, εκτός αν προβλέπεται διαφορετικά στα οικεία άρθρα.

20. ΧΩΜΑΤΟΥΡΓΙΚΕΣ ΕΡΓΑΣΙΕΣ ΚΤΙΡΙΑΚΩΝ ΕΡΓΩΝ

Η φορτοεκφόρτωση και η καθαρή μεταφορά προς οριστική απόθεση των πάσης φύσεως προϊόντων εκσκαφών και καθαιρέσεων, δεν συμπεριλαμβάνεται στις αντίστοιχες τιμές μονάδας. Οι μεν φορτοεκφορτώσεις τιμολογούνται με βάση τα σχετικά άρθρα του NET ΟΙΚ, η δε καθαρή μεταφορά με τον προσδιορισμό της τιμής του αστερίσκου[*], σύμφωνα με τους Γενικούς Όρους του NET ΟΙΚ.

Οι ποσότητες των προς απόρριψη προϊόντων εκσκαφών θα επιμετρώνται σε όγκο ορύγματος (συνολική ποσότητα προϊόντων εκσκαφών- καθαιρέσεων μείον ποσότητες που διατίθενται για επανεπιχώσεις)

22. ΚΑΘΑΙΡΕΣΕΙΣ

Οι πλάγιες - εντός του εργοταξίου - μεταφορές των πάσης φύσεως προϊόντων κατεδαφίσεων και αποξηλώσεων των άρθρων της ενότητας "22. Καθαιρέσεις", από την θέση εκτέλεσης των εργασιών μέχρι τις θέσεις φόρτωσης προς μεταφορά, συμπεριλαμβάνονται ανηγμένες στις αντίστοιχες τιμές μονάδος.

Με τις τιμές των άρθρων 22.20, 22.21, 22.22, 22.23, 22.50,22.53, 22.54, 22.56, 22.60, 22.61 και 22.62 αποζημιώνονται οι αντίστοιχες εργασίες καθαιρέσεων όταν γίνονται μεμονωμένα και διατηρείται το στοιχείο το οποίο συνήθως επικαλύπτουν (τοίχος, πλάκα, υποσύλωμα, οροφή, δάπεδο κ.λπ.).

Με τις τιμές των άρθρων 22.30, 22.35 και 22.40 αποζημιώνονται οι εργασίες διάνοιξης οπών χωρίς τα συνήθη διατηρητικά μέσα και δεν συμπεριλαμβάνουν τις εργασίες απλών διατρήσεων με τα μέσα αυτά για την τοποθέτηση συνδετικών μέσων στερέωσης, αγκυρώσεων, βλήτρων κλπ..

42. ΑΡΓΟΛΙΘΟΔΟΜΕΣ

Με τις τιμές των άρθρων της παρούσας ενότητας τιμολογούνται οι εργασίες για την κατασκευή εσωτερικών ή εξωτερικών τοίχων, οιοδήποτε πάχους, από φυσικούς λίθους που προέρχονται από εξόρυξη (κατηγορία 2 του Ευροκώδικα 6) και χρησιμοποιούνται μετά από σποραδική επεξεργασία κατά το κτίσιμο για βελτίωση της ευστάθειάς τους (αργολιθοδομή).

Οι αργοί λίθοι δεν θα έχουν προσμίξεις ή ρηγματώσεις που επηρεάζουν την αντοχή τους, δεν θα έχουν σημαντικές

αποκλίσεις στη διάστασή τους και θα είναι επιδεκτικοί σποραδικής επεξεργασίας ώστε να κτίζονται με αρμούς το πολύ 25 mm.

Στις τιμές των άρθρων περιλαμβάνονται ανηγμένες όλες οι δαπάνες:

- αποθήκευσης και φύλαξης των λίθων σε χώρους χωρίς νερά, πάγο ή άλλους ρύπους (λάσπη, σκουριά, χρώματα κ.λπ.),
- επί τόπου παραγωγής των αναφερόμενων τύπων κονιαμάτων τοιχοποιίας, ή χρήσης ετοιμών κονιαμάτων κατά ΕΛΟΤ EN-998-2, βιομηχανικής προέλευσης με σήμανση CE,
- ενδεχόμενης χρήσης χρωστικών ουσιών κονιαμάτων (pigments), σε αναλογία έως 5% κατά βάρος της συνδετικής ύλης, ή/και τριμμάτων οπτής αργίλου (συνήθως σε μίγματα κατηγορίας M1 κατά ΕΛΟΤ EN 998-2),
- κατασκευής των απαιτούμενων απλών αρμολογημάτων. κατασκευής τυχόν ολόσωμων ανωφλίων, ποδιών ή κατωφλίων,

Δεν συμπεριλαμβάνονται οι δαπάνες για την κατασκευή στρώσης έδρασης (μαξιλάρι), κατακόρυφων ή οριζόντιων ενισχυτικών ζωνών, ανωφλίων και ποδιών από ελαφρά οπλισμένο σκυρόδεμα, τα οποία αποζημιώνονται με την τιμή του άρθρου 49.01, καθώς και οι διαμορφώσεις όψεων, οι οποίες αποζημιώνονται ιδιαίτερα με τις τιμές της ενότητας 45.

43. ΛΙΘΟΔΟΜΕΣ

Με τις τιμές των άρθρων της παρούσας ενότητας τιμολογούνται οι εργασίες για την κατασκευή εσωτερικών ή εξωτερικών τοίχων, οιοδήποτε πάχους, από φυσικούς λίθους που προέρχονται από εξόρυξη (κατηγορία 2 του Ευροκώδικα 6) και χρησιμοποιούνται μετά από επεξεργασία ώστε να αποκτήσουν κανονικά σχήματα και διακριτές επιφάνειες (ημιλαξευτή λιθοδομή) ή κανονικά σχήματα σε σταθερά μεγέθη και ομοιόμορφες επιφάνειες (λαξευτή λιθοδομή).

Οι λίθοι δεν θα έχουν προσμίξεις ή ρηγματώσεις που επηρεάζουν την αντοχή τους, δεν θα έχουν σημαντικές αποκλίσεις στη διάστασή τους και θα είναι επιδεκτικοί επεξεργασίας ώστε να κτίζονται με αρμούς το πολύ 8 mm στην περίπτωση της λαξευτής λιθοδομής και 15 mm περίπτωση της ημιλαξευτής λιθοδομής.

Στις τιμές των άρθρων περιλαμβάνονται ανηγμένες όλες οι δαπάνες:

- αποθήκευσης και φύλαξης των λίθων σε χώρους χωρίς νερά, πάγο ή άλλους ρύπους (λάσπη, σκουριά, χρώματα κ.λπ.),
- επί τόπου παραγωγής των αναφερόμενων τύπων κονιαμάτων τοιχοποιίας, ή χρήσης ετοιμών κονιαμάτων κατά ΕΛΟΤ EN-998-2, βιομηχανικής προέλευσης με σήμανση CE,
- ενδεχόμενης χρήσης χρωστικών ουσιών κονιαμάτων (pigments), σε αναλογία έως 5% κατά βάρος της συνδετικής ύλης, ή/και τριμμάτων οπτής αργίλου (συνήθως σε μίγματα κατηγορίας M1 κατά ΕΛΟΤ EN 998-2),
- κατασκευής των απαιτούμενων απλών αρμολογημάτων.
- κατασκευής τυχόν ολόσωμων ανωφλίων, ποδιών ή κατωφλίων,

Δεν συμπεριλαμβάνονται οι δαπάνες για την κατασκευή στρώσης έδρασης (μαξιλάρι), κατακόρυφων ή οριζόντιων ενισχυτικών ζωνών, ανωφλίων και ποδιών από ελαφρά οπλισμένο σκυρόδεμα, τα οποία αποζημιώνονται με την τιμή του άρθρου 49.01, καθώς και οι διαμορφώσεις όψεων, οι οποίες αποζημιώνονται ιδιαίτερα με τις τιμές της ενότητας 45.

46. ΟΠΤΟΠΛΙΝΘΟΔΟΜΕΣ

Για τα άρθρα της ενότητας 46 που αφορούν την κατασκευή τοίχων από οπτοπλίνθους έχουν εφαρμογή οι ακόλουθοι γενικοί όροι:

- α) Στις τιμές μονάδος συμπεριλαμβάνεται η προμήθεια και μεταφορά επί τόπου οπτοπλίνθων κατά ΕΛΟΤ EN 771-1 "Στοιχεία τοιχοποιίας από άργιλο", με σήμανση CE, η δαπάνη του απαιτούμενου εξοπλισμού ανάμιξης και τροφοδοσίας του κονιάματος, οι πλάγιες μεταφορές, τα ικριώματα, η απομείωση και φθορά των υλικών, ο καθαρισμός του χώρου από τα πάσης φύσεως υπολείμματα κονιαμάτων και τούβλων και η χρήση έτοιμου κονιάματος τοιχοποιίας κατά ΕΛΟΤ EN 998-2 με σήμανση CE ή ασβεστοτσιμεντο-κονιάματος που

παρασκευάζεται επί τόπου

- β) Στη τιμή μονάδας περιλαμβάνεται η ενδεχόμενη χρήση ρευστοποιητικών προσμίκτων κονιαμάτων, αλλά δεν συμπεριλαμβάνεται:
- γ) Στη τιμή μονάδας δεν συμπεριλαμβάνονται και τιμολογούνται ιδιαίτερα:
- τα τυχόν χρωστικά και αντισυρρικνωτικά πρόσμικτα και τα ενσωματούμενα μεταλλικά στοιχεία (πλέγματα, γαλβανισμένοι σύνδεσμοι και αγκύρια από ανοξείδωτο χάλυβα)
 - η τοποθέτηση υδρομονωτικών μεμβρανών και η διαμόρφωση νεροχυτών και καπακιών
 - η πλήρωση των αρμών με μαστίχη
 - η κατασκευή ανωφλίων, ποδιών και κατακόρυφων ή οριζόντιων διαζωμάτων
- δ) Οι οπτόπλινθοι θα απορροφούν νερό έως και 16% κατά ξηρό βάρος και θα έχουν ελάχιστη αντοχή σε θλίψη, οι μεν πλήρεις και οι διάτρητοι με κατακόρυφες οπές 8,0 N/mm², οι δε διάτρητοι με οριζόντιες οπές 2,5 N/mm².

53. ΞΥΛΙΝΑ ΔΑΠΕΔΑ

Για τα άρθρα της παρούσας ενότητας 53 των NET ΟΙΚ έχουν εφαρμογή οι ακόλουθοι γενικοί όροι:

- α) Η κατασκευή ψευδοπατώματος συμπεριλαμβάνεται στην τιμή των άρθρων όταν αυτό αναφέρεται ρητά στην περιγραφή των εργασιών. Εάν δεν προβλέπεται διαφορετικά στην μελέτη, το ψευδοπάτωμα θα αποτελείται:
- από σανίδες από υγιή λευκή ξυλεία πάχους τουλάχιστον 13 mm, πλάτους έως 200 mm και υγρασία μικρότερη από 10%
 - από λωρίδες δαπέδων που δεν πληρούν τα ποιοτικά κριτήρια αποδοχής προς τοποθέτηση
 - από μοριοσανίδες πάχους τουλάχιστον 13 mm με υγρασία μικρότερη από 10%.
- β) Στην τιμή των άρθρων συμπεριλαμβάνεται ανηγμένη η κατασκευή των διατάξεων αερισμού του καθρονιαρίσματος (αρμός μεταξύ των λωρίδων δαπέδου και του ψευδοσοβατεπιού).
- γ) Η ενδεχόμενη κατασκευή στρώσεως γαρμπιλομωσαϊκού, στρώσεως στεγνής άμμου, στρώσεως απομόνωσης υγρασίας, φράγματος υδρατμών, στρώσης διακοπής κτυπογενούς θορύβου ή θερμομονωτικής στρώσης, τιμολογούνται ιδιαίτερα, εκτός αν στην περιγραφή του άρθρου αναφέρεται ρητά ότι περιλαμβάνονται στην τιμή μονάδας.
- δ) Η ξυλεία των λωρίδων δαπέδου θα είναι πρώτης διαλογής με τα παρακάτω χαρακτηριστικά:
- δ1) Υγρασία ξυλείας
- | | |
|---|-------|
| ο τύπου Σουηδίας, καστανιάς και πεύκης μεσογείου, ελάτης και ερυθροελάτης | 9-15% |
| ο δρυός | 7-13% |
| ο κολλητές λωρίδες | 7-11% |
- δ2) Ανοχές των διαστάσεων:
- | | |
|-----------|-----------------------|
| ο πάχους | - 0,5 mm έως + 0,1 mm |
| ο πλάτους | ± 0,7% |
| ο μήκους | ± 0,2 mm |

54. ΠΟΡΤΕΣ - ΠΑΡΑΘΥΡΑ - ΥΑΛΟΣΤΑΣΙΑ ΑΠΟ ΞΥΛΕΙΑ

Για τις εργασίες κατασκευής ξύλινων τοιχωμάτων της ενότητας 54 των NET ΟΙΚ έχουν εφαρμογή οι ακόλουθοι γενικοί όροι:

- α) Στις τιμές μονάδας περιλαμβάνονται οι ακόλουθες εργασίες και υλικά:

- Όλα τα απαιτούμενα συνδετικά μέσα, όπως γαλβανισμένα εν θερμώ καρφιά, ξυλόβιδες, ξυλουργικές κόλλες, γαλβανισμένα μεταλλικά ειδικά τεμάχια και στηρίγματα, βύσματα χημικά ή εκτονούμενα κλπ.
- Η προστασία της ξυλείας από τα έντομα.
- Τα ελαστικά παρεμβύσματα στεγανότητας, απόσβεσης κραδασμών ή κρούσεων από οποιοδήποτε συνθετικό υλικό, οι μαστίχες σφράγισης αρμών (ακρυλικές, σιλικόνης, πολυουραιθάνης κ.λπ.),
- Τα στηρίγματα της κάσας (τρία ανά ορθοστάτη και τουλάχιστον ένα στο πανωκάσι για τα δίφυλλα κουφώματα) από εν θερμώ γαλβανισμένη λάμα διαστάσεων τουλάχιστον 2x30 mm, μαζί με την τσιμεντοκονία ή ανάλογο υλικό στήριξης της κάσας,
- Οι σύνδεσμοι ακαμψίας για την προσωρινή τοποθέτηση των κουφωμάτων μέχρι τη πήξη των κονιαμάτων στήριξης,
- Τα περιθώρια (περβάζια) διαστάσεων τουλάχιστον 12x50 mm, ή ημικυκλικό αρμοκάλυπτρο διαστάσεων τουλάχιστον 2,5x2,5 mm (εκτός αν ορίζονται μεγαλύτερα στα επιμέρους άρθρα),
- Οι ενδεχόμενες σκοτίες σφράγισης στο κατωκάσι, στα κουφώματα με ποδιά,
- Οι προδιαμορφωμένες στο εργαστήριο υποδοχές στροφών, κλειδαριών και λοιπών εξαρτημάτων,
- Η σήμανση των φύλλων για την μονοσήμαντη αντιστοίχισή τους,
- Τα ενδεχόμενα ξύλινα κατωκάσια,
- Οι ψευτόκασες (αν αφαιρούνται επιτρέπεται να είναι από μοριοσανίδα 25 mm ενώ αν παραμένουν θα είναι από εμποτισμένη ξυλεία πάχους 22 mm) και η στήριξή τους,
- Τα ενδεχόμενα πηχάκια συγκράτησης υαλοπινάκων,
- Τα υλικά πλήρωσης πρεσσαριστών φύλλων (πετροβάμβακας κ.λπ.)
- Όλα τα μεταλλικά στοιχεία ανάρτησης, λειτουργίας, στήριξης, στροφής και γενικά της ασφάλισης και κίνησής των κουφωμάτων, εκτός αυτών που αναφέρονται στην επόμενη παράγραφο ή αναφέρονται ρητά στο αντίστοιχο άρθρο,

β) Στις τιμές μονάδας δεν συμπεριλαμβάνεται η δαπάνη (εκτός αν ορίζεται ρητά στο αντίστοιχο άρθρο):

- για κλείθρα, χειρολαβές, σύρτες,
- για ενδεχόμενα ειδικά μεταλλικά κατωκάσια.

γ) Οι τιμές μονάδας (T_1) των άρθρων ισχύουν και για μεταβολές των διαστάσεων της βασικής δομικής ξυλείας του κουφώματος μέχρι 10%. Πέραν του ως άνω ποσοστού αυτού, η αντίστοιχη τιμή (T_2) θα προσδιορίζεται βάσει του τύπου:

$T_2 = T_1 \times (V_2 / [1,10 \times V_1])$, όπου V_1 ο αρχικός συμβατικά προβλεπόμενος στο τιμολόγιο όγκος ξυλείας και V_2 ο νέος.

61. ΣΙΔΗΡΟΥΡΓΙΚΑ ΔΙΑΦΟΡΑ

Για τις εργασίες της παρούσας ενότητας 61 των NET ΟΙΚ έχουν εφαρμογή οι ακόλουθοι γενικοί όροι:

(α) Στις τιμές μονάδας περιλαμβάνονται:

- όλα τα ειδικά τεμάχια σύνδεσης (ταυ, συνδετήρες επέκτασης, κοχλίες κ.λπ.), στερέωσης (χημικά ή εκτονούμενα βύσματα, με Ευρωπαϊκή Τεχνική Έγκριση
- -ETA-, σύμφωνα με τις ETAG 001.XX), και λειτουργίας (όπου τυχόν απαιτείται, στροφείς, ράουλα κύλισης κ.λπ.) από ανοξείδωτο χάλυβα ή εν θερμώ γαλβανισμένα,
- τα υλικά συγκόλλησης και τα ενδεχόμενα παρεμβλήματα στεγανότητας (νεοπρένιο, EPDM κ.λπ.),
- ενδεχόμενες μαστίχες σφράγισης αρμών των στοιχείων.

(β) Όταν μεταβάλλονται γεωμετρικά στοιχεία αναφερόμενων διατομών σιδηρών στοιχείων των άρθρων, στη περίπτωση που η τιμολόγηση της εργασίας γίνεται με βάση τη μονάδα μήκους ή την επιφάνεια, η τιμή αναπροσαρμόζεται αναλογικά με βάση την αναλογία συνολικού βάρους νέας και παλαιάς κατασκευής.

62. ΣΙΔΗΡΑ ΚΟΥΦΩΜΑΤΑ ΚΟΙΝΑ – ΓΚΑΡΑΖΟΠΟΡΤΕΣ

Στις τιμές μονάδας των εργασιών σιδηρών κουφωμάτων του παρόντος εδαφίου 62 των ΝΕΤ ΟΙΚ περιλαμβάνονται γενικώς τα ακόλουθα:

- όλα τα ειδικά τεμάχια σύνδεσης (ταυ, συνδετήρες επέκτασης, κοχλίες κ.λπ.), στερέωσης (χημικά ή εκτονούμενα βύσματα, με Ευρωπαϊκή Τεχνική Έγκριση
- -ΕΤΑ-, σύμφωνα με τις ΕΤΑΓ 001.ΧΧ), και λειτουργίας (στροφείς, ράουλα κύλισης κ.λπ.) από ανοξείδωτο χάλυβα ή εν θερμώ γαλβανισμένα,
- τα υλικά συγκόλλησης και τα παρεμβλήματα στεγανότητας (νεοπρένιο, EPDM, κυψελωτό χαρτί, κ.λπ.),
- ενδεχόμενες μαστίχες σφράγισης αρμών των στοιχείων.

Όταν μεταβάλλονται γεωμετρικά στοιχεία αναφερόμενων διατομών σιδηρών στοιχείων των άρθρων, στη περίπτωση που η τιμολόγηση της εργασίας γίνεται με βάση τη μονάδα μήκους ή την επιφάνεια, η τιμή αναπροσαρμόζεται με βάση την αναλογία συνολικού βάρους νέας και παλαιάς κατασκευής.

65. ΚΑΤΑΣΚΕΥΕΣ ΑΠΟ ΑΛΟΥΜΙΝΙΟ

Για τα άρθρα της παρούσας ενότητας 65 των ΝΕΤ ΟΙΚ έχουν εφαρμογή οι ακόλουθοι γενικοί όροι:

α) Οι μέσες τιμές των αντοχών των ράβδων αλουμινίου θα είναι:

- φορτίο θραύσης 180 - 220 MPa,
- όριο ελαστικότητας 140 - 180 MPa,
- επιμήκυνση $\epsilon = 4 - 6\%$.

β) Τα ελάχιστα πάχη επίστρωσης ανοδίωσης θα είναι:

- για κατασκευές στο εσωτερικό του κτιρίου 15 μm ,
- για κατασκευές στο εξωτερικό αυτού 20 μm
- σε ισχυρά διαβρωτικό περιβάλλον 25 μm .

γ) Το ελάχιστο πάχος ηλεκτροστατικής βαφής θα είναι 50 μm .

δ) Στις τιμές μονάδας των άρθρων συμπεριλαμβάνονται ανηγμένα και τα ακόλουθα (εργασία και υλικά):

- δ1) Η τοποθέτηση όλων των μηχανισμών ασφαλείας και λειτουργίας, χωρίς την αξία των υλικών αυτών, εκτός αν στο άρθρο αναφέρεται ρητά ότι περιλαμβάνεται και η προμήθειά τους.
- δ2) Η κατασκευή ψευτόκασσας από στραντζαριστή γαλβανισμένη λαμαρίνα πάχους τουλάχιστον 1,8 mm, διατομής ορθογωνικής ή Π, με τα στηρίγματα του σκελετού από γαλβανισμένες λάμες 50X3 mm,
- δ3) Τα ελαστικά παρεμβύσματα και ταινίες (νεοπρέν, EPDM κ.λπ.), καθώς και όλα τα απαιτούμενα μικροϋλικά, σύμφωνα με οδηγίες τοποθέτησης του προμηθευτή του προϊόντος, για την πλήρη, την εξασφάλιση της υδατοστεγανότητας, της αεροστεγανότητας, της ηχομόνωσης της και θερμομόνωσης.
- δ4) Η τοποθέτηση προσωρινών αφαιρούμενων συνδέσμων (προφίλ Π) στις ψευτόκασσες ανοικτών διατομών προκειμένου να εξασφαλιστεί η ακαμψία τους κατά τη μεταφορά ή τη τοποθέτηση.
- δ5) Η ηλεκτροστατική βαφή και ανοδίωση των προφίλ του αλουμινίου, εκτός αν ρητά αναφέρεται στο άρθρο ότι τιμολογείται ιδιαίτερα .

- ε) Τα σκούρα (παντζούρια) και το τμήμα της κάσας αλουμινίου που τους αντιστοιχεί, τιμολογούνται ιδιαίτερα με βάση το εμβαδόν τους, με εφαρμογή του άρθρου ΟΙΚ 65.44.

71. ΑΡΜΟΛΟΓΗΜΑΤΑ - ΕΠΙΧΡΙΣΜΑΤΑ

Για τα άρθρα της παρούσας ενότητας 71 των ΝΕΤ ΟΙΚ έχουν εφαρμογή οι ακόλουθοι γενικοί όροι:

α) Στις τιμές μονάδας συμπεριλαμβάνονται ανηγμένα τα ακόλουθα (εργασία και υλικά):

- Προετοιμασία των επιφανειών εφαρμογής του επιχρίσματος. όπως αφαίρεση ρύπων (με κατάλληλο απορρυπαντικό), μούχλας (με μυκητοκτόνα διάλυμα), χαλαρών υλικών (με βούρτσισμα) κ.λπ.
- Η αποκοπή μεγάλων εξοχών της υποκείμενης στρώσης
- Η ύγρανση της επιφάνειας,
- Η προστασία παρακείμενων κατασκευών και ο καθαρισμός τους μετά το πέρας της εργασίας καθώς και η επικάλυψη αγωγών με οικοδικό χαρτί.
- Η διαμόρφωση τάκων ζυγίσματος, κατακόρυφων οδηγών, ξύλινων οδηγών οριοθέτησης κενών και ορίων κ.λπ.

β) Στις τιμές των άρθρων δεν συμπεριλαμβάνονται, εκτός αν αναφέρεται ρητά στην περιγραφή τους, τα ακόλουθα (εργασία και υλικά):

- Επάλειψη της επιφάνειας με εγκεκριμένο συγκολλητικό υλικό
- Τοποθέτηση πλεγμάτων ή σκελετών υποδοχής επιχρισμάτων οιοδήποτε τύπου,

γ) Οι τιμές των άρθρων ισχύουν:

- Για οποιαδήποτε μεταβολή της αναφερόμενης στην περιγραφή των άρθρων σύνθεση των κονιαμάτων (μεταβολές της κοκκομετρικής διαβάθμισης της άμμου, του μαρμαροκονιάματος ή της περιεκτικότητας του κονιάματος στα υλικά αυτά).
- Ανεξάρτητα από τον τρόπο εφαρμογής (με το χέρι ή πιστοποιημένη μηχανή).
- Για οποιαδήποτε επιφάνεια.
- Για οποιοσδήποτε συνθήκες εκτέλεσης των εργασιών (λ.χ. και για ενδεχόμενες διακοπές εργασίας λόγω καιρικών συνθηκών).

72. ΕΠΙΣΤΕΓΑΣΕΙΣ

Για τα άρθρα της παρούσας ενότητας 72 των ΝΕΤ ΟΙΚ έχουν εφαρμογή οι ακόλουθοι γενικοί όροι:

α) Στις τιμές μονάδας των άρθρων συμπεριλαμβάνονται ανηγμένα τα ακόλουθα (εργασία και υλικά):

- Τα πάσης φύσεως απαιτούμενα ειδικά τεμάχια (κορφιάδες, λούκια, πλαϊνές καταλήξεις κ.λπ.).
- Η διαμόρφωση διόδων σωληνώσεων, μεταλλικών στοιχείων κλπ. Η σφράγιση των απολήξεων των κορφιάδων.
- Η στερέωση των κεραμιδιών (συνήθως βυζαντινών), των κορφιάδων κ.λπ., με σύρμα από σκληρό

χάλυβα, ανοξειδωτα ή γαλβανισμένα άγκιστρα, αυτοδιατρουόμενες, γαλβανισμένα καρφιά κ.λπ.

- Το κονίαμα σφράγισης των κάτω απολήξεων στέγης και κορφιάδων (οιασδήποτε σύνθεσης), στην περίπτωση εν ξηρώ κατασκευής επικεράμωσης
 - Η ενδεχόμενη τοποθέτηση ανοξειδωτων κτενών ή σίτας για την σφράγιση των οπών στις κάτω απολήξεις επιστέγασης με βυζαντινά ή άλλα κοίλα κεραμίδια.
 - Οι τυχόν αυτοκόλλητες ασφαλικές μεμβράνες για την στεγάνωση αρμών απολήξεων καπνοδόχων κ.λπ.,
 - Τα κονιάματα κάθε μορφής στην περίπτωση κολυμβητής κατασκευής και τα αντίστοιχα πρόσμικτα αυτών.
- β) Στις τιμές των άρθρων επικεραμώσεων, δεν συμπεριλαμβάνεται (εκτός αν αναφέρεται ρητά στην περιγραφή του άρθρου) η τοποθέτηση φύλλων χαλκού, γαλβανισμένης λαμαρίνας ή ηλεκτροστατικά βαμμένου αλουμινίου.
- γ) Οι τιμές μονάδας των άρθρων της παρούσας ενότητας 72 έχουν εφαρμογή ανεξαρτήτως της κλίσης της στέγης και του ύψους της από τον περιβάλλοντα χώρο και τις ενδεχόμενες αυξημένες επικαλύψεις των κεραμιδιών οι οποίες απαιτούνται από τις τοπικές συνθήκες, συμπεριλαμβάνουν σε κάθε δαπάνη για την λήψη των μέτρων ασφαλείας που απαιτούνται σύμφωνα με τις κείμενες διατάξεις.

77. ΧΡΩΜΑΤΙΣΜΟΙ

Για τα άρθρα της παρούσας ενότητας των NET ΟΙΚ έχουν εφαρμογή οι ακόλουθοι ειδικοί όροι:

- α) Στις τιμές των άρθρων περιλαμβάνονται ανηγμένες οι εργασίες και τα απαιτούμενα μικροϋλικά για την προσωρινή αφαίρεση και επανατοποθέτηση πρόσθετων κατασκευών και εξοπλισμού, όπως πρίζες, διακόπτες, φωτιστικά, στόμια, σώματα θέρμανσης κ.λπ., καθώς και για την προστασία στοιχείων της κατασκευής (κουφωμάτων, δαπέδων, επενδύσεων κ.λπ.) ή ετοιμών χρωματισμένων επιφανειών από ρύπανση που μπορεί να προκύψει κατά την εκτέλεση των εργασιών (χρήση αυτοκόλλητων ταινιών, φύλλων νάυλον, οικοδομικού χαρτιού κ.λπ.).
- β) Τα έτοιμα συσκευασμένα υλικά βαφής ή προετοιμασίας επιφανειών (αστάρια κ.λπ.), θα χρησιμοποιούνται ως έχουν, χωρίς αραιώμα με διαλύτες, εκτός αν προβλέπεται αυτό από τον προμηθευτή των προϊόντων. Οι συνθήκες θερμοκρασίας και υγρασίας για την εφαρμογή εκάστου προϊόντος θα είναι οι καθοριζόμενες από τον παραγωγό.
- γ) Όταν προβλέπεται από την μελέτη του έργου η πληρωμή ικριωμάτων για την εκτέλεση εργασιών στις κατακόρυφες επιφάνειες του κτιρίου, εσωτερικές ή εξωτερικές, δεν θα εφαρμόζονται τα άρθρα του παρόντος που αφορούν προσαύξηση της τιμής των χρωματισμών πάνω από ορισμένο ύψος.
- δ) Εφιστάται η προσοχή στα αναγραφόμενα στο Φύλλο Ασφαλούς Χρήσεως του Υλικού (MSDS: Material Safety Data Sheet) του προμηθευτή του. Το προσωπικό που χειρίζεται το εκάστοτε υλικό θα είναι εφοδιασμένο, με μέριμνα του Αναδόχου με τα κατάλληλα κατά περίπτωση Μέσα Ατομικής Προστασίας (ΜΑΠ), των οποίων η δαπάνη περιλαμβάνεται ανηγμένη στις τιμές μονάδας.

78. ΔΙΑΚΟΣΜΗΣΕΙΣ- ΕΙΔΙΚΕΣ ΚΑΛΥΨΕΙΣ

Για τα άρθρα της παρούσας ενότητας 78 έχουν εφαρμογή οι ακόλουθοι γενικοί όροι:

Οι επιφάνειες των ειδικών καλύψεων (ψευδοροφές διαφόρων τύπων κ.λπ.) επιμετρώνται με βάση το εξωτερικό τους περίγραμμα, χωρίς να αφαιρούνται οι οπές και αποτμήσεις που γίνονται για την τοποθέτηση φωτιστικών ή την διέλευση λοιπών κατασκευαστικών στοιχείων και εξαρτημάτων εγκαταστάσεων, όταν η επιφάνεια κάθε οπής ή απότμησης είναι έως 0,50 m² •

Τυχόν μεγαλύτερες οπές ή αποτμήσεις θα αφαιρούνται.

79. ΜΟΝΩΣΕΙΣ ΥΓΡΑΣΙΑΣ - ΗΧΟΥ - ΘΕΡΜΟΤΗΤΟΣ

Για όλα τα άρθρα της παρούσας ενότητας 79 των NET ΟΙΚ έχουν εφαρμογή οι ακόλουθοι γενικοί όροι:

- (α) Λόγω της μεγάλης ποικιλίας των προϊόντων και των επιμέρους χαρακτηριστικών αυτών που αντιστοιχούν σε

κάθε άρθρο της παρούσας ενότητας, η επιλογή του προς ενσωμάτωση υλικού ή προϊόντος υπόκειται στην έγκριση της Υπηρεσίας, μετά από σχετική πρόταση του Αναδόχου, συνοδευόμενη από φυλλάδιο τεχνικών δεδομένων του προμηθευτή του υλικού και στοιχεία επιτυχούς εφαρμογής του σε παρεμφερή έργα.

- (β) Τα ενσωματούμενα υλικά θα προσκομίζονται στο εργοτάξιο στις εργοστασιακές τους συσκευασίες επί των οποίων θα αναγράφονται κατ' ελάχιστον η ονομασία του προϊόντος, το εργοστάσιο παραγωγής και η περιεχόμενη ποσότητα στην συσκευασία.
- (γ) Η χρήση όλων των ενσωματωμένων υλικών θα γίνεται από έμπειρο προσωπικό, σύμφωνα με τις οδηγίες του προμηθευτή
- (δ) Εφιστάται η προσοχή στα αναγραφόμενα στο Φύλλο Ασφαλούς Χρήσεως του Υλικού (MSDS: Material Safety Data Sheet) του προμηθευτού του. Το προσωπικό που χειρίζεται το εκάστοτε υλικό θα είναι εφοδιασμένο, με μέριμνα του Αναδόχου με τα κατάλληλα κατά περίπτωση Μέσα Ατομικής Προστασίας (ΜΑΠ), των οποίων η δαπάνη περιλαμβάνεται ανηγμένη στις τιμές μονάδας.

μ μ (μ).
 μ 12,0 m.
 (μ): 75,00
 (μ): μ

A.T. : 24

: 62.10.03.01 μ , μ
 : 5
 μ (/) ,

- μ / μ μ μ / .
- / μ μ (, , μ , .)
- μ μ
- μ μ μ , μ μ
- μ μ (μ.)
- / μ .
- (μ): 27,50
- (μ):

A.T. : 25

: 62.10.15.01 μ , μ 12 m,
 : 7791
 μ

- μ μ μ :
- , μ μ
- μ μ μ μ .
- H .
- μ μ μ μ μ ,
- μ μ μ μ μ .
- μ μ (rust primer).
- μ μ μ μ 120 μm. , UV , μ
- H .
- μ (μ).
- μ 12 m, .

μ μ

μ μ , μ , μ μ (μ , μ)

μ (μ) (μ): 3,40 (μ):

A.T. : 30

: 100

μ

: 52

μ μ μ μ μ μ

μ

μ μ μ :

μ (μ (μ)) μ ,

(μ): 100,00 (μ):

A.T. : 31

: 22.40.02

μ

μ

0,16

0,25 m

: 2272

μ , μ μ μ , μ μ

0,50 m2

μ 0,25 m.

μ μ μ μ 22.10.01 22.22.10.02.

μ 0,16 0,25 m.

μ μ (μ.).

(μ): 28,00 (μ):

A.T. : 32

: 04.1

- μ

: 1212

μ , μ μ μ μ μ μ

5,00 m,

μ , μ μ μ μ μ μ

μ μ 08-01-01-00.

μ μ μ μ μ μ :

- μ μ μ μ μ μ μ μ

- μ μ μ μ μ μ μ μ

- μ μ μ μ μ μ μ μ

(2) , :

(μ): **2.500,00**

():

A.T. : 46

: **\20.50.03** , (EKK)

(- μ)

: 2172

()

μ 20 . 2939/2001, 6 . 3854/2010

μ. 36259/1757/ 103/23-08-2010 , 1312 /24-08-2010.

μ μ μ μ μ μ μ μ μ μ μ μ

(- μ)

(τ)

(μ): **4,10**

():

A.T. : 47

: **\20.50.04** , (EKK)

() μ

: 2172

()

μ 20 . 2939/2001, 6 . 3854/2010

μ. 36259/1757/ 103/23-08-2010 , 1312 /24-08-2010.

μ μ μ μ μ μ μ μ μ μ μ μ

() μ

(τ)

(μ): **2,50**

():

A.T. : 48

: **\20.50.09** , (EKK)

: 2172

()

μ 20 . 2939/2001, 6 . 3854/2010

μ. 36259/1757/ 103/23-08-2010 , 1312 /24-08-2010.

μ μ μ μ μ μ μ μ μ μ μ μ

() μ

μ μ

(τ)
 (μ): 1,60
 ():

A.T. : 49

: 04.3.1 μ μ 8 - 12 m, ,
 : 5354

μ μ , μ μ μ μ
 μ 10-06-04-01. μ μ μ μ
 μ μ μ μ μ μ μ

04.3. 1
 , 8 - 12 m, ,

μ (μ)
 (μ): 67,50
 ():

A.T. : 50

: 5510
 : 5510

- (μμ) .

(1)
 (μ): 1.504,74
 (): μ

Θεσσαλονίκη ../.../2019

Η
 ΣΥΝΤΑΞΑΣΑ

ΕΛΕΓΧΟΣ
 Ο ΠΡΟΪΣΤΑΜΕΝΟΣ ΤΟΥ ΤΜΗΜΑΤΟΣ
 ΗΛΕΚΤΡΟΦΩΤΙΣΜΟΥ & ΦΩΤΕΙΝΗΣ
 ΣΗΜΑΤΟΔΟΤΗΣΗΣ

ΘΕΩΡΗΣΗ
 Ο ΑΝ.ΠΡΟΪΣΤΑΜΕΝΟΣ ΔΙΕΥΘΥΝΣΗΣ
 ΒΙΩΣΙΜΗΣ ΚΙΝΗΤΙΚΟΤΗΤΑΣ
 ΚΑΙ ΔΙΚΤΥΩΝ

Σουσιάννα Αναστασιάδου
 Ηλεκτρολόγος Μηχανικός ΤΕ

Δημήτριος Κατιρτζόγλου
 Ηλεκτρολόγος Μηχανικός

Νικόλαος Μεσημέρης
 Αρχιτέκτων Μηχανικός

20PROC007788215 2020-12-07

ΕΛΛΗΝΙΚΗ ΔΗΜΟΚΡΑΤΙΑ
 ΠΕΡΙΦΕΡΕΙΑ ΚΕΝΤΡΙΚΗΣ ΜΑΚΕΔΟΝΙΑΣ
 ΔΗΜΟΣ ΘΕΣΣΑΛΟΝΙΚΗΣ
 Δ/ΝΣΗ ΒΙΩΣΙΜΗΣ ΚΙΝΗΤΙΚΟΤΗΤΑΣ ΚΑΙ ΔΙΚΤΥΩΝ
 ΤΜΗΜΑ ΗΛΕΚΤΡΟΦΩΤΙΣΜΟΥ ΚΑΙ ΦΩΤ. ΣΗΜΑΤΟΔΟΤΗΣΗΣ

ΕΡΓΟ: «Ενίσχυση ηλεκτροφωτισμού
 υπαίθριων αθλητικών
 εγκαταστάσεων »

Αρ. Μελέτης: 01/2019
 ΠΡΟΫΠΟΛΟΓΙΣΜΟΣ: 620.268,00
 ΚΑ: 20/7325.38.01
 ΧΡΗΜΑΤΟΔΟΤΗΣΗ: ΑΝΤΑΠΟΔΟΤΙΚΑ
 CPV: 45315100-9, 45316100-6
 ΕΚΤΕΛΕΣΗ: ΕΡΓΟΛΑΒΙΑ

μ μ -



: 17/07-09-2016 (: 75 46530 - 2), 26/ 04-10-2012 (: 4 81-70)

	μ.		1501- +	(17/07-09-2016)	
μ					
9337.3.3	1	μ 4 6mm2			
9337.3.5	2	μ 4 16mm2			
\62.10.40.01	3	μ H07RN-F (3X1,5) , μ (EPR) 450/750 V μ			
\ 29.4.15	4	0,80 0,80 0,80 μ.	05-07-01-00 *	μ μ	05-07-01-00
\ 29.4.17	5	1,00 1,00 1,20 μ.	05-07-01-00 *	μ μ	05-07-01-00
59	6	μ DN100			
11.01.02	7	K μμ (ductile iron) μ			
60.10.80.02	8	μ	05-07-01-00 *	μ μ	05-07-01-00
60.20.40.12	9	μ (HDPE), μ DN 90			
\60.10.01.02	10	μ , 9 μ., μ μ μ	05-07-01-00 *	μ μ	05-07-01-00
			05-07-02-00 *	μ μ	05-07-02-00
\60.10.01.05	11	μ , 12 μ., μ μ μ 208	05-07-01-00 *	μ μ	05-07-01-00
			05-07-02-00 *	μ μ	05-07-02-00

20PROC007788215 2020-12-07

	μ.		1501- +	(/ 17/07-09-2016)	
μ					
\60.10.01.08	12	μ , μ , 5 μ.,	05-07-01-00 *	μ μ	05-07-01-00
			05-07-02-00 *	μ μ	05-07-02-00
\60.10.61.02	13	μ μ (LED) , μ 200W	05-07-02-00 *	μ μ	05-07-02-00
\60.10.61.07	14	μ μ (LED) , μ 900W	05-07-02-00 *	μ μ	05-07-02-00
\60.10.61.08	15	μ μ (LED) , μ 90W	05-07-02-00 *	μ μ	05-07-02-00
\60.10.61.09	16	μ μ (LED) , μ 170W	05-07-02-00 *	μ μ	05-07-02-00
\60.10.61.10	17	μ μ (LED) , μ 240W	05-07-02-00 *	μ μ	05-07-02-00
\60.10.75.02	18	μ ,	05-07-01-00 *	μ μ	05-07-01-00
			05-07-02-00 *	μ μ	05-07-02-00
\60.10.81.02	19	μ	05-07-01-00 *	μ μ	05-07-01-00
\60.10.85.01	20	40 x 40 cm	05-07-01-00 *	μ μ	05-07-01-00
\60.20.40.21	21				
62.10.01.01	22	μ μ 14,00 m			
62.10.02.01	23	μ 12,00 m μ μ μ ,			
62.10.03.01	24	μ ,			
62.10.15.01	25	μ 12 m, μ			
62.10.41.04	26	V μ μ E1VV-U, -R, -S (), μ. 600/1000 μ μ PVC μ 4 x 10 mm2			
62.10.48.03	27	μ , μ 25 mm ²			
\62.10.22.02	28	μ μ	05-07-02-00 *	μ μ	05-07-02-00
\62.10.48.05	29	μ μ 16 mm ²	05-07-02-00 *	μ μ	05-07-02-00
\100	30	μ			
22.40.02	31	μ 0,16 0,25 m μ			
04.1	32	- μ	06-01-01-000		
01	33	μ μ μ			

20PROC007788215 2020-12-07

	μ.		1501- +	(/ 17/07-09-2016)	
μ					
02.1	34	μ μ μ			
4.09.02	35	μ μ 10 cm μ			
10.01.02	36	μ μ μ μ	08-05-02-01	μ μ	
5.05.01	37	μ μ μ μ μ μ 50 cm	08-01-03-02 *	μ	08-01-03-02
5.08	38	μ μ μ μ μ μ	08-01-03-02 *	μ	08-01-03-02
4.13	39	μ μ			
81	40	40x40cm μ μ			
29.3.1	41	μ μ μ C16/20	01-01-01-00 *	μ	01-01-01-00
			01-01-02-00	μ	
			01-01-03-00 *	μ	01-01-03-00
			01-01-04-00 *	μ μ	01-01-04-00
			01-01-05-00	μ μ	
			01-01-07-00		
			01-03-00-00 *	μ	01-03-00-00
			01-04-00-00	μ ()	
			01-05-00-00	μ () μ	
30.3	42	μ B500C μ μ , x μ	01-02-01-00 *	μ μ	01-02-01-00

20PROC007788215 2020-12-07

	μ.		1501- +	(/ 17/07-09-2016)	
μ					
29.2.2	43	, μ C12/15 , μ	01-01-01-00 *	μ	01-01-01-00
			01-01-02-00	μ	
			01-01-03-00 *	μ	01-01-03-00
			01-01-04-00 *	μ μ	01-01-04-00
			01-01-05-00	μ μ	
			01-01-07-00		
			01-03-00-00 *	μ	01-03-00-00
			01-04-00-00	μ ()	
			01-05-00-00	μ () μ	
10	44	μ μ μ			
\64.04	45	μ 4x4 m.			
\20.50.03	46	μ (EKK) , (-)			
\20.50.04	47	μ (EKK) , ()			
\20.50.09	48	(EKK) ,			
04.3.1	49	μ μ 8 - 12 m,	10-06-04-01 *	μ	10-06-04-01
5510	50				
μ					

	μ.		1501- +	(17/07-09-2016)	.
μ					
550		μ	μ	μ	

Θεσσαλονίκη/2019

Η
ΣΥΝΤΑΞΑΣΑ

ΕΛΕΓΧΟΣ
Ο ΠΡΟΪΣΤΑΜΕΝΟΣ ΤΟΥ ΤΜΗΜΑΤΟΣ
ΗΛΕΚΤΡΟΦΩΤΙΣΜΟΥ & ΦΩΤΕΙΝΗΣ
ΣΗΜΑΤΟΔΟΤΗΣΗΣ

ΘΕΩΡΗΣΗ
Ο ΑΝ.ΠΡΟΪΣΤΑΜΕΝΟΣ ΔΙΕΥΘΥΝΣΗΣ
ΒΙΩΣΙΜΗΣ ΚΙΝΗΤΙΚΟΤΗΤΑΣ
ΚΑΙ ΔΙΚΤΥΩΝ

Σουσάνα Αναστασιάδου
Ηλεκτρολόγος Μηχανικός ΤΕ

Δημήτριος Καπιρτζόγλου
Ηλεκτρολόγος Μηχανικός

Νικόλαος Μεσημέρης
Αρχιτέκτων Μηχανικός

Αρ. Μελέτης: 01/2019
ΠΡΟΫΠΟΛΟΓΙΣΜΟΣ: 620.268,00
ΚΑ: 20/7325.38.01
ΧΡΗΜΑΤΟΔΟΤΗΣΗ: ΑΝΤΑΠΟΔΟΤΙΚΑ
CPV: 45315100-9, 45316100-6
ΕΚΤΕΛΕΣΗ: ΕΡΓΟΛΑΒΙΑ

A/A					M		μ	()	
[1]	[2]	[3]	[4]	[5]	[6]	[7]	[8]	[9]	[10]
1.									
1	6mm ² μ 4	9337.3.3	102	1	m	800,00	10,25	8.200,00	
2	16mm ² μ 4	9337.3.5	102	2	m	270,00	18,47	4.986,90	
3	H07RN-F (3X1,5) μ. 450/750 V μ μ (EPR)	\62.10.40.01	46	3	m	1.600,00	5,60	8.960,00	
4	0,80 0,80 0,80 μ.	\ 29.4.15	2532	4		4,00	60,00	240,00	
5	1,00 1,00 1,20 μ.	\ 29.4.17	2532	5		26,00	125,00	3.250,00	
6	μ DN100	59	5	6	m	50,00	27,40	1.370,00	
7	K μ μ (ductile iron)	11.01.02	6752	7	kg	1.500,00	2,90	4.350,00	
8	μ	60.10.80.02	52	8		1,00	2.750,00	2.750,00	
9	μ (HDPE), DN 90 mm	60.20.40.12	5	9	m	1.900,00	7,50	14.250,00	
10	μ , 9 μ., μ , μ μ μ	\60.10.01.02	101	10		35,00	810,00	28.350,00	
11	μ , 12 μ., μ , μ 208 μ 60	\60.10.01.05	101	11		6,00	910,00	5.460,00	
12	μ , 5 μ., μ ,	\60.10.01.08	101	12		4,00	530,00	2.120,00	
13	μ μ (LED) 200W	\60.10.61.02	103	13		12,00	1.205,07	14.460,84	
							μ	98.747,74	

20PROC007788215 2020-12-07

A/A	[2]	[3]	[4]	[5]	[6]	[7]	[8]	[9]	[10]
	μ							98.747,74	
14	μ (LED) 900W	\60.10.61.07	103	14		18,00	4.155,07	74.791,26	
15	μ (LED) 90W	\60.10.61.08	103	15		86,00	570,00	49.020,00	
16	μ (LED) 170W	\60.10.61.09	103	16		16,00	670,00	10.720,00	
17	μ (LED) 240W	\60.10.61.10	103	17		12,00	1.335,00	16.020,00	
18	μ	\60.10.75.02	103	18		40,00	120,00	4.800,00	
19	μ	\60.10.81.02	52	19		11,00	1.900,00	20.900,00	
20	40 x 40 cm	\60.10.85.01	2548	20		80,00	50,00	4.000,00	
21		\60.20.40.21	45	21		30,00	29,00	870,00	
22	μ 14,00 m	62.10.01.01	101	22		10,00	70,00	700,00	
23	μ 12,00 m	62.10.02.01	100	23		10,00	75,00	750,00	
24	μ	62.10.03.01	5	24		30,00	27,50	825,00	
25	μ 12 m,	62.10.15.01	7791	25		18,00	95,00	1.710,00	
26	S (), μ. 600/1000 V μ μ μ PVC μ 4 x 10 mm2 E1VV-U, -R, -	62.10.41.04	102	26	m	900,00	12,50	11.250,00	
27	μ 25 mm²	62.10.48.03	45	27	m	1.400,00	5,70	7.980,00	
28	μ	\62.10.22.02	104	28		80,00	30,00	2.400,00	
29	μ 16 mm2	\62.10.48.05	45	29	m	300,00	3,40	1.020,00	
30	μ	\100	52	30		11,00	100,00	1.100,00	
	: 1.							307.604,00	307.604,00
	2.								
1	μ 0,16 0,25 m	22.40.02	2272	31		30,00	28,00	840,00	
2	- μ	04.1	1212	32	m3	700,00	8,65	6.055,00	
							μ	6.895,00	307.604,00

20PROC007788215 2020-12-07

A/A					M		μ	()	
[1]	[2]	[3]	[4]	[5]	[6]	[7]	[8]	[9]	[10]
							μ	6.895,00	307.604,00
3	μ μ μ	01	2269	33	m	270,00	1,00	270,00	
4	μ μ μ	02.1	1123.	34	m3	12,00	1,60	19,20	
5	μ μ μ μ 10 cm	4.09.02	4521	35	m2	75,00	18,50	1.387,50	
6	μ μ μ μ	10.01.02	6370	36	m	2.200,00	2,10	4.620,00	
7	μ μ μ μ μ μ μ 50 cm	5.05.01	6068	37	m3	340,00	12,40	4.216,00	
8	μ μ μ μ	5.08	6069.1	38	m3	150,00	6,33	949,50	
9	μ	4.13	6082.1	39	m3	15,00	27,20	408,00	
10	μ μ 40x40cm	81	2922	40	m2	400,00	17,30	6.920,00	
11	μ C16/20	29.3.1	2532	41	m3	4,00	94,20	376,80	
12	μ μ μ X μ B500C	30.3	7018	42	kg	100,00	1,15	115,00	
13	μ μ μ C12/15	29.2.2	2531	43	m3	140,00	89,80	12.572,00	
14	μ μ μ	10	6448	44	m	30,00	6,60	198,00	
15	μ μ 4x4 m.	\64.04	6403	45		4,00	2.500,00	10.000,00	
16	(EKK) μ	\20.50.03	2172	46	t	1.300,00	4,10	5.330,00	
17	(EKK) μ	\20.50.04	2172	47	t	350,00	2,50	875,00	
18	(EKK)	\20.50.09	2172	48	t	30,00	1,60	48,00	
	: 2.							55.200,00	55.200,00
							μ		362.804,00

A/A					M		μ ()	()	
[1]	[2]	[3]	[4]	[5]	[6]	[7]	[8]	[9]	[10]
							μ		362.804,00
	3.								
1	μ 12 m,	8 - 04.3.1	5354	49		60,00	67,50	4.050,00	
2		5510	5510	50		0,40	1.504,74	601,90	
	: 3.							4.651,90	4.651,90
	μ &								367.455,90
								18,00%	66.142,06
	μ								433.597,96
								15,00%	65.039,69
	μ								498.637,65
									1.578,48
	μ								500.216,13
								24,00%	120.051,87
									620.268,00

Θεσσαλονίκη .../2019

Η
ΣΥΝΤΑΞΑΣΑΕΛΕΓΧΟΣ
Ο ΠΡΟΪΣΤΑΜΕΝΟΣ ΤΟΥ ΤΜΗΜΑΤΟΣ
ΗΛΕΚΤΡΟΦΩΤΙΣΜΟΥ & ΦΩΤΕΙΝΗΣ
ΣΗΜΑΤΟΔΟΤΗΣΗΣΘΕΩΡΗΣΗ
Ο ΑΝ.ΠΡΟΪΣΤΑΜΕΝΟΣ ΔΙΕΥΘΥΝΣΗΣ
ΒΙΩΣΙΜΗΣ ΚΙΝΗΤΙΚΟΤΗΤΑΣ
ΚΑΙ ΔΙΚΤΥΩΝΣουσιάννα Αναστασιάδου
Ηλεκτρολόγος Μηχανικός ΤΕΔημήτριος Κατιρτζόγλου
Ηλεκτρολόγος ΜηχανικόςΝικόλαος Μεσημέρης
Αρχιτέκτων Μηχανικός

Αρ. Μελέτης: 01/2019
ΠΡΟΫΠΟΛΟΓΙΣΜΟΣ: 620.268,00
ΚΑ: 20/7325.38.01
ΧΡΗΜΑΤΟΔΟΤΗΣΗ: ΑΝΤΑΠΟΔΟΤΙΚΑ
CPV: 45315100-9, 45316100-6
ΕΚΤΕΛΕΣΗ: ΕΡΓΟΛΑΒΙΑ

A/A (WBS)		μ ()
[1]	[2]	[3]
1		307.604,00
2		55.200,00
3		4.651,90
	μ	367.455,90
	&	18,00%
	μ	433.597,96
		15,00%
	μ	498.637,65
		1.578,48
	μ	500.216,13
		24,00%
		620.268,00

Θεσσαλονίκη/2019

Η
ΣΥΝΤΑΞΑΣΑ

ΕΛΕΓΧΟΣ
Ο ΠΡΟΪΣΤΑΜΕΝΟΣ ΤΟΥ ΤΜΗΜΑΤΟΣ
ΗΛΕΚΤΡΟΦΩΤΙΣΜΟΥ & ΦΩΤΕΙΝΗΣ
ΣΗΜΑΤΟΔΟΤΗΣΗΣ

ΘΕΩΡΗΣΗ
Ο ΑΝ.ΠΡΟΪΣΤΑΜΕΝΟΣ ΔΙΕΥΘΥΝΣΗΣ
ΒΙΩΣΙΜΗΣ ΚΙΝΗΤΙΚΟΤΗΤΑΣ
ΚΑΙ ΔΙΚΤΥΩΝ

Σουσάνα Αναστασιάδου
Ηλεκτρολόγος Μηχανικός ΤΕ

Δημήτριος Καπιρτζόγλου
Ηλεκτρολόγος Μηχανικός

Νικόλαος Μεσημέρης
Αρχιτέκτων Μηχανικός

Αρ. Μελέτης: 01/2019
ΠΡΟΫΠΟΛΟΓΙΣΜΟΣ: 620.268,00
ΚΑ: 20/7325.38.01
ΧΡΗΜΑΤΟΔΟΤΗΣΗ: ΑΝΤΑΠΟΔΟΤΙΚΑ
CPV: 45315100-9, 45316100-6
ΕΚΤΕΛΕΣΗ: ΕΡΓΟΛΑΒΙΑ

A/A				M	
[1]	[2]	[3]	[4]	[5]	[6]
1.					
1	μ 4 6mm2	1	9337.3.3	m	800,00
2	μ 4 16mm2	2	9337.3.5	m	270,00
3	H07RN-F (3X1,5) , μ. 450/750 V μ μ μ (EPR)	3	\62.10.40.01	m	1.600,00
4	0,80 0,80 0,80 μ.	4	\ 29.4.15		4,00
5	1,00 1,00 1,20 μ.	5	\ 29.4.17		26,00
6	μ DN100	6	59	m	50,00
7	K μμ μ (ductile iron)	7	11.01.02	kg	1.500,00
8	μ	8	60.10.80.02		1,00
9	(HDPE), μ DN 90 mm	9	60.20.40.12	m	1.900,00
10	μ , μ , 9 μ., μ μ μ	10	\60.10.01.02		35,00
11	μ , μ μ μ , 12 μ., 208 μ μ 60	11	\60.10.01.05		6,00
12	μ μ , 5 μ., μ ,	12	\60.10.01.08		4,00
13	200W μ , μ μ (LED)	13	\60.10.61.02		12,00
14	900W μ , μ μ (LED)	14	\60.10.61.07		18,00
15	90W μ , μ μ (LED)	15	\60.10.61.08		86,00
16	170W μ , μ μ (LED)	16	\60.10.61.09		16,00
17	240W μ , μ μ (LED)	17	\60.10.61.10		12,00
18	, μ	18	\60.10.75.02		40,00
19	μ	19	\60.10.81.02		11,00
20	40 x 40 cm	20	\60.10.85.01		80,00
21		21	\60.20.40.21		30,00
22	μ μ 14,00 m	22	62.10.01.01		10,00
23	μ μ μ , μ 12,00 m	23	62.10.02.01		10,00
24	μ , μ	24	62.10.03.01		30,00

20PROC007788215 2020-12-07

A/A			M	
[1]	[2]	[3]	[4]	[5]
[6]				
25	μ , μ 12 m,	25	62.10.15.01	18,00
26	PVC E1VV-U, -R, -S (), μ. 600/1000 V μ μ μ μ 4 x 10 mm2	26	62.10.41.04	m 900,00
27	μ , μ 25 mm²	27	62.10.48.03	m 1.400,00
28	μ μ	28	\62.10.22.02	80,00
29	μ μ 16 mm2	29	\62.10.48.05	m 300,00
30	μ	30	\100	11,00
2.				
1	μ μ 0,16 0,25	31	22.40.02	30,00
2	- μ	32	04.1	m3 700,00
3	μ μ μ	33	01	m 270,00
4	μ μ μ	34	02.1	m3 12,00
5	μ μ 10 cm μ	35	4.09.02	m2 75,00
6	μ μ μ μ μ	36	10.01.02	m 2.200,00
7	μ μ μ μ μ μ μ μ 50 cm	37	5.05.01	m3 340,00
8	μ μ μ μ μ	38	5.08	m3 150,00
9	μ	39	4.13	m3 15,00
10	μ μ 40x40cm	40	81	m2 400,00
11	μ μ C16/20	41	29.3.1	m3 4,00
12	μ μ , x μ μ B500C	42	30.3	kg 100,00
13	C12/15 μ μ μ μ μ	43	29.2.2	m3 140,00
14	μ μ μ	44	10	m 30,00
15	μ μ 4x4 m.	45	\64.04	4,00
16	(- μ) , (ΕΚΚ)	46	\20.50.03	t 1.300,00
17	() μ (ΕΚΚ)	47	\20.50.04	t 350,00
18	, (ΕΚΚ)	48	\20.50.09	t 30,00
3.				
1	μ μ 8 - 12 m, ,	49	04.3.1	60,00
2		50	5510	0,40

Θεσσαλονίκη/2019

Η
ΣΥΝΤΑΞΑΣΑΕΛΕΓΧΟΣ
Ο ΠΡΟΪΣΤΑΜΕΝΟΣ ΤΟΥ ΤΜΗΜΑΤΟΣ
ΗΛΕΚΤΡΟΦΩΤΙΣΜΟΥ & ΦΩΤΕΙΝΗΣ
ΣΗΜΑΤΟΔΟΤΗΣΗΣΘΕΩΡΗΣΗ
Ο ΑΝ.ΠΡΟΪΣΤΑΜΕΝΟΣ ΔΙΕΥΘΥΝΣΗΣ
ΒΙΩΣΙΜΗΣ ΚΙΝΗΤΙΚΟΤΗΤΑΣ
ΚΑΙ ΔΙΚΤΥΩΝΣουσιάννα Αναστασιάδου
Ηλεκτρολόγος Μηχανικός ΤΕΔημήτριος Κατιρτζόγλου
Ηλεκτρολόγος ΜηχανικόςΝικόλαος Μεσημέρης
Αρχιτέκτων Μηχανικός

()

:

:	
/	
μ - μ	
μ	
μ	: μ
μ	: 3
1	0,5 μ μ 15 (1073/1981, 1 μ 778/1980) , μ
2	μ μ 15 (1073/1981, 1 μ 778/1980) 0,5 μ
3	1073/1981, 778/1980) μ , 1 μ (
4	0,5 μ μ μ 15 (1073/1981, 1 μ 778/1980) μ , μ
5	μ 15 (μ μ 1073/1981, 778/1980) 1 μ 0,5 μ μ
6	1073/1981, 778/1980) μ μ , 1 μ (
7	μ (μ 1 μ , 0,5 μ μ μ 1 μ) (1073/1981, 778/1980)
8	μ μ 15 (1073/1981, 1 μ 778/1980) , μ 0,5
9	μ μ 15 (1073/1981, 778/1980) 1 μ 0,5 μ
10	μ , 1 μ (1073/1981)
11	μ (μ 1073/1981)
12	(1073/1981)
13	396/1994) μ μ () (
14	μ μ μ 1 μ 0,5 μ μ 0,75 μ, μ 15 (1073/1981, 7789/1980)
15	μ μ μ μ μ (1073/1981, 778/1980) 1:2.
16	μ μ (μ 1073/1981) ,
μ	: μ
μ	: 3
1	(1073/1981, 778/1980)
2	(1073/1981)
3	() (1073/1981, 778/1980)
4	μ 30 () μ (778/1980)
5	μ) μ . (μ (778/1980)
μ	: μ
μ	: 3

	9	μ	μ	(1073/1981)
	10	μ	μ	μ
	11	μ	(1073/1981)	μ
	12	1073/1981)	μ	μ
	13		(1073/1981)	
	14		μ	μ (1073/1981)
	15		μ	(1073/1981)
	16	μ	/	μ (1073/1981)
	17		μ	(1073/1981)
	18		μ	(1073/1981)
μ	μ	:	μ -	- μ
μ	μ	:	2	
	1	μ	μ	μ (395/1994)
	2	μ	μ	μ , μ
	3	μ	μ	(1073/1981)
	4	μ	μ , μ , μ	μ μ (1073/1981)
	5	μ	μ	(1073/1981, 395/1994)
μ	μ	:		
μ	μ	:	2	
	1	HD 384.	μ (7.5/1816/88/2004)	μ μ E μ
	2	μ	μ	μ , μ
	3	μμ	μ (7.5/1816/88/2004)	μ μ
	4	μ	μ	μ μ μ , μ μ (1073/1981, 7.5/1816/88/2004)
	5	μ	μ	(1073/1981, 7.5/1816/88/2004)
μ	μ	:		
μ	μ	:	2	
	1			(1073/1981)
	2	" μ "	(1073/1981, 95/1978)	(,)
	3			(1073/1981)
	4	μ	μ	μ
	5			(μ)(1073/1981)
	6	μ	μ	(1073/1981)

	5 μ 1073/1981)	μ	()	(
μ	:	μ			
μ	:	2			
1	μ 395/1994,	μ 89/1999)	μ	CE.	(
2	μ μ	μ	(μ 395/1984,	89/1999)
3	μ	μ	(μ 395/1984,	89/1999)
4	(μ 395/1984,	μ 89/1999)	μ	
5	μ (μ 395/1984,	μ 89/1999)	μ	μ
6	μ	μ	(μ 395/1984,	89/1999)
7	μ 395/1984,	μ 89/1999)	μ	μ	(
8			μ	(μ 395/1984,
9	μ				
10	μ	μ	(μ μ	(
11	μ μ	μ (μ 395/1984,	μ 89/1999)	μ
12)	(μ 395/1984,	μ 89/1999)	μ
13	μ		(μ 395/1984,	89/1999)
14	μ	μ	(μ 395/1984,	89/1999)
15	μ	μ	(μ 395/1984,	89/1999)
16	μ μ	μ (μ 395/1984,	μ 89/1999)	μ
17		(μ 395/1984,	μ 89/1999)	
18	μ 395/1984,	μ 89/1999)	μ	(μ μ
19	μ μ	μ μ	(μ 395/1984,	89/1999)
20	μ	μ	(μ 395/1984,	89/1999)
21	μ 395/1984,	μ 89/1999)	μ	μ	(
22	(μ 395/1984,	μ 89/1999)	μ	
...	1	μ	μ	μ	μ
	2	()	345	(S3)
	3	5	μ	361	
	4	388			

3	1073/1981, μ	μ	μ	μ	μμ	(
4	89/1999, μ	μ	μ	μ	μ	(1073/1981, 395/1994,
5	593/2003)	μ	μ	μ	μ	, μ (
6	μ	μ	(μ	,	, μ)
7	μ	μ	(1073/1981)	μ	μ	(31/1990)
8	1073/1981, μ	- μ	μ	μ	μ	(
9	μ	μ	μ	μ	μ	(1073/1981)
10	μ	μ	μ	μ	μ	
11	μ	(1073/1981)	μ	μ	
12	1073/1981)	μ	μ	μ	μ	(
13	μ	μ	(1073/1981)	μ	
14	μ	μ	(1073/1981)	μ	
15	μ	μ	(1073/1981)	μ	
16	μ	μ	/	μ	(1073/1981)
17	μ	μ	(1073/1981)	μ	
18	μ	μ	(1073/1981)	μ	
μ : μ : 3						
1	μ	μ	(1073/1981)	μ	
2	μ	μ	μ	μ	μ	,
3	μ	μ	(1073/1981)	μ	,
4	μ	μ	μ	μ	μ	(
5	(1073/1981)	μ	μ	μ	
6	μ	μ	(1073/1981)	μ	
7	μ	(1073/1981)	μ	μ	
8	μ	μ	(1073/1981)	μ	
9	μ	μ	(1073/1981)	μ	,
10	(1073/1981)	μ	μ	10	μ
11	μ	μ	μ	μ	μ	
12	μ	(1073/1981)	μ	μ	
13	μ	(1073/1981)	μ	μ	
14	1073/1981)	μ	- μ	μ	μ	(
15	μ	μ	(1073/1981)	μ	

	15	μ	μ	μ	μ	(1073/1981,	1:2.
		778/1980)					
	16	μ	μ	o	(1073/1981)	,	
μ		:	μ				
μ		:	3				
	1			(1073/1981,	778/1980)		
	2		(1073/1981)				
	3		()	(1073/1981,	778/1980)		
	4	μ			30		
		()		μ	(778/1980)		
	5	μ		μ	(μ	(
		778/1980)					
μ		:	μ				
μ		:	3				
	1	μ	" "	(22/1933,	17/1978)		
	2		(
)	(22/1933,	17/1978)			
	3		μ	(22/1933,	17/1978)		
	4	μ	μ	(22/1933,	17/1978)		
	5		(22/1933,	17/1978)			
	6		1 μ	μ	(22/1933,	17/1978)	,
μ		:	μ				
μ		:	2				
	1	μ	,	μ	(778/1980)	(,
	2	μ	μ	(778/1980)	,	μ	
	3	μ	3,50 μ	μ	μ		
		778/1980)	μ	μ	(),	1:2,	80 (1,30 μ.
	4		(1073/1981,	μ	778/1980)	μ	
	5	μ	(1073/1981)				
	6	-	μ	μ	,		
		(1073/1981)					
	7	-	μ	μ	(1073/1981,		
		105/1995)					
	8	-					
μ		:	μ				
μ		:	3				
	1		μ	(1073/1981)			
	2	μ					
		μ	(1073/1981)		μ	,	

3	μ	μ	(1073/1981)
4	μ	μ	(1073/1981)
5	μ	μ	(1073/1981)
6	μ	μ	(1073/1981)
7	μ	μ	(1073/1981)
8	μ	μ	(1073/1981)
9	μ	μ	(1073/1981)
10	μ	μ	(1073/1981) 10 μ
11	μ	μ	(1073/1981)
12	μ	μ	(1073/1981)
13	μ	μ	(1073/1981)
14	μ	μ	(1073/1981)
15	μ	μ	(1073/1981)
16	μ	μ	(1073/1981)
17	μ	μ	(1073/1981)
18	μ	μ	(1073/1981)
19	μ	μ	() (μ 1073/1981, 396/1994)
μ : μ - - μ μ : 2			
1	μ	μ	(395/1994)
2	μ	μ	μ , μ
3	μ	μ	(1073/1981)
4	μ	μ	(1073/1981)
5	μ	μ	(μ 1073/1981, 395/1994) μ ,
μ : μ : 2			
1	HD 384.	μ	μ E μ
2	μ	μ	(7.5/1816/88/2004)
3	μ	μ	(7.5/1816/88/2004)

	5	(397/1994)
	6	(397/1994)
	7	(397/1994, 17/1996, 1568/1985)
μ	:	μ - μ
μ	:	1
	1	(1073/1981)
	2	(1073/1981)
	3	μ (1073/1981)
	4	μ (1073/1981)
	5	μ (1073/1981)
μ	:	
μ	:	1
	1	μ (1073/1981, 395/1994)
	2	μ (1073/1981, 395/1994)
	3	μ (395/1994)
	4	μ (μμ ,)
	5	(17/1996, 1568/1985)
	6	() (396/1994)
μ	:	
μ	:	1
	1	μ (1073/1981)
	2	μ (1073/1981)
	3	(1073/1981)
	4	μ (1073/1981)
	5	μ (1073/1981)
	6	μ (1073/1981, 778/1980)
	7	(, , μ)
	8	(, , μ) μ
	9	μ (μ , , μ)
	10	μ (μ , , , μ) (396/1994)
μ	:	μ
μ	:	3
	1	μ (212/2006, 17/1996)
	2	μ (212/2006)

20PROC007788215 2020-12-07

	<p style="text-align: center;">: μ : 2</p>
	1 μ μ μ (395/1994, 377/1993)
	2 μ μ μ (395/1994, 377/1993) μ μ μ μ ,
	3 μ μ μ μ - μ (395/1994, 377/1993)
	4 μ μ μ μ μ μ μ (395/1994, 377/1993)
	5 μ μ (395/1994, 396/1994, 377/1993) μ
	6 μ (395/1994, 396/1994, 377/1993) μ
	<p style="text-align: center;">: μ : 2</p>
	1 μ μ (339/2001, 388/2001, 307/21986, 77/1993) (MSDS)
	2 μ μ μ (MSDS) μ , μ μ (339/2001, 388/2001, 307/21986, 77/1993)
	3 388/2001, μ μ μ μ (339/2001, 307/21986, 77/1993)
	4 388/2001, μ μ μ μ (339/2001, 307/21986, 77/1993)
	5 μ (, μ μ μ μ (MSDS) (396/1994, 339/2001, 388/2001, 307/21986, 77/1993)
	6 μ μ μ μ (339/2001, 388/2001, 307/21986, 77/1993)
	7 307/21986, 77/1993) (17/1996, 1568/1985, 339/2001, 388/2001,
. . .	1 μ 149 (FFP2)
	2 () 345 (S3)
	3 388
	4 () 397
	5 μ 465
	6 471 (class 2)
	<p style="text-align: center;">: μ μ : μ μ</p>
	<p style="text-align: center;">: μ : 3</p>
	1 0,5 μ μ 15 (1073/1981) 1 μ μ , μ
	2 15 μ μ (1073/1981) 1 μ 0,5 μ μ
	3 μ , 1 μ (1073/1981)
	<p style="text-align: center;">: μ : 2</p>
	1 (778/1980)

<p>μ : μ : 2</p>	
	1 μ μ (1073/1981)
	2 1073/1981) μ (
	3 ((1073/1981)) μ
<p>μ : μ : 2</p>	
	1 (1073/1981)
	2 " μ " (1073/1981, 95/1978) , ,)
	3 (1073/1981)
	4 μ μ μ
	5 (μ)(1073/1981)
	6 μ μ (1073/1981)
	7 μ (μ). μ μ (μ 1073/1981, 95/1978) μ
	8 μ μ μ , (μ μ μ) (1073/1981, 95/1978) μ
<p>μ : μ μ μ : 1</p>	
	1 85/1991, 395/1994) μ μ μ (
	2 395/1994) μ μ μ (
	3 μ μ μ (85/1991)
	4 (85/1991, 17/1996, 1568/1981)
	5 (, μ)(396/1994)
	6
<p>μ : μ μ μ : 1</p>	
	1 μ (397/1994) μ μ μ ,
	2 397/1994) (, , μ , ,) (
	3 μ (μ , μ μ μ , μ μ) (
	4 , μ , , μ , μ) (μ 397/1994)
	5) (397/1994) (, , μ , , μ

μ : μ : 2	
1	μ (MSDS) μ (339/2001, 388/2001, 307/21986, 77/1993)
2	μ (MSDS) , μ μ μ (339/2001, 388/2001, 307/21986, 77/1993)
3	μ (339/2001, 388/2001, 307/21986, 77/1993)
4	μ (339/2001, 388/2001, 307/21986, 77/1993)
5	μ (MSDS) μ (396/1994, 339/2001, 388/2001, 307/21986, 77/1993)
6	μ (339/2001, 388/2001, 307/21986, 77/1993)
7	μ , μ μ (17/1996, 1568/1985, 339/2001, 388/2001, 307/21986, 77/1993)
. . .	μ 149 (FFP2)
2	() 345 (S3)
3	388
4	() 397
μ : μ : μ - μ	
μ : μ μ : 3	
1	μ , μ μ 0,5 μ 15 (1073/1981, 778/1980)
2	μ μ 1 μ 0,5 μ μ 15 (1073/1981, 778/1980)
3	μ , 1 μ (1073/1981, 778/1980)
4	μ , μ μ 0,5 μ 15 (1073/1981, 778/1980)
5	μ 1 μ 0,5 μ μ μ 15 (1073/1981, 778/1980)
6	μ , 1 μ (1073/1981, 778/1980)
7	μ , μ μ μ 15 μ (1 μ , 0,5 μ 1 μ) (1073/1981, 778/1980)
8	μ , μ 0,5 μ 15 (1073/1981, 778/1980)
9	μ μ 1 μ 0,5 μ μ 15 (1073/1981, 778/1980)
10	μ , 1 μ (1073/1981)
11	μ (1073/1981)
12	(1073/1981)
13	μ μ () (396/1994)

	<p>4 μ μ μ μ μ , ,) , μ μ (1073/1981, 7.5/1816/88/2004)</p>
	<p>5 μ (1073/1981, 7.5/1816/88/2004)</p>
<p>μ : μ : 2</p>	
	<p>1 μ , μ . μ μ μ (1073/1981)</p> <p>2 μ (1083/1981)</p> <p>3 (1073/1981)</p> <p>4 ((1073/1981)) μ</p> <p>5 μ (μ μ μ , ,) (1073/1981)</p>
<p>μ : μ : 1</p>	
	<p>1 () μ (85/1991)</p> <p>2 μ μ μ (85/1991)</p> <p>3 (μ) μ (85/1991)</p> <p>4 85/1991, 395/1994) $\mu\mu$ μ μ (</p> <p>5 395/1994) μ μ μ (</p> <p>6 μ μ μ (85/1991)</p> <p>7 μ , μ μ μ ($\mu\mu$,) (85/1991)</p> <p>8 (85/1991, 17/1996, 1568/1981)</p> <p>9 (, μ) (396/1994)</p> <p>10</p>
<p>μ : μ : 1</p>	
	<p>1 μ (397/1994) μ μ μ ,</p> <p>2 397/1994) (, , , μ , ,) (</p> <p>3 μ (μ , μ μ , μ) (397/1994)</p> <p>4 , μ , , μ , μ) (μ , 397/1994)</p> <p>5) (397/1994) (, , , , μ , , μ</p>

<p>μ : μ : 2</p>	
	1 μ (μ (339/2001, 388/2001, 307/21986, 77/1993) (MSDS)
	2 μ μ (μ μ (339/2001, 388/2001, 307/21986, 77/1993) (MSDS)
	3 μ μ μ (339/2001, 388/2001, 307/21986, 77/1993)
	4 μ μ μ (339/2001, 388/2001, 307/21986, 77/1993)
	5 μ μ μ μ (396/1994, 339/2001, 388/2001, 307/21986, 77/1993) (MSDS)
	6 μ μ μ μ (339/2001, 388/2001, 307/21986, 77/1993)
	7 μ μ μ μ (17/1996, 1568/1985, 339/2001, 388/2001, 307/21986, 77/1993)
. . .	1 166 ()
	2 () 345 (S3)
	3 μ 345 (S1)
	4 5 μ 361
	5 388
	6 () 397
	7 471 (class 2)
:	
<p>: : μ</p>	
<p>μ : μ μ : 3</p>	
	1 0,5 μ μ 15 (1073/1981, 778/1980) 1 μ , μ
	2 μ μ 15 (1073/1981, 778/1980) 1 μ 0,5 μ
	3 1073/1981, 778/1980) μ , 1 μ (
	4 0,5 μ μ μ 15 (1073/1981, 778/1980) 1 μ μ , μ
	5 μ μ 15 (1073/1981, 778/1980) 1 μ 0,5 μ μ
	6 1073/1981, 778/1980) μ μ , 1 μ (
	7 μ (μ , 0,5 μ μ μ 15 μ (1 μ 1 μ) (1073/1981, 778/1980)
	8 μ μ 15 (1073/1981, 778/1980) 1 μ , μ 0,5
	9 μ μ 15 (1073/1981, 778/1980) 1 μ 0,5 μ
	10 μ , 1 μ (1073/1981)
	11 μ (μ 1073/1981)
	12 (1073/1981)

20PROC007788215 2020-12-07

1	μ	μ (339/2001, 388/2001, 307/21986, 77/1993)	(MSDS)
2	μ μ	μ μ 388/2001, 307/21986, 77/1993)	(MSDS) (μ μ μ, 339/2001,
3	μ μ μ	μ μ μ 388/2001, 307/21986, 77/1993)	μ (339/2001,
4	μ μ μ	μ μ μ 388/2001, 307/21986, 77/1993)	μ (339/2001,
5	μ (μ μ μ	μ μ μ 396/1994, 339/2001, 388/2001, 307/21986, 77/1993)	(MSDS)
6	μ μ μ	μ μ μ 77/1993)	(339/2001, 388/2001, 307/21986,
7	μ μ μ	μ μ μ 307/21986, 77/1993)	(17/1996, 1568/1985, 339/2001, 388/2001,
μ	:	μ	
μ	:	2	
1	μ μ	μ μ 395/1994, 89/1999)	CE. (
2	μ μ μ	μ μ μ (395/1984, 89/1999)	
3	μ μ μ	μ μ μ 89/1999)	(395/1984,
4	μ μ μ	μ μ μ (395/1984, 89/1999)	μ
5	μ μ μ	μ μ μ (395/1984, 89/1999)	μ μ μ
6	μ μ μ μ	μ μ μ μ (395/1984, 89/1999)	()
7	μ μ μ	μ μ μ 395/1984, 89/1999)	μ μ (
8	μ μ μ	μ μ μ (395/1984, 89/1999)	
9	μ μ μ	μ μ μ	
10	μ μ μ	μ μ μ 89/1999)	(μ μ μ), μ (395/1984,
11	μ μ μ	μ μ μ (395/1984, 89/1999)	μ μ μ
12	μ μ μ	μ μ μ) (395/1984, 89/1999)	μ (,
13	μ μ μ	μ μ μ (395/1984, 89/1999)	
14	μ μ μ	μ μ μ (395/1984, 89/1999)	
15	μ μ μ	μ μ μ (395/1984, 89/1999)	μ μ μ
16	μ μ μ	μ μ μ (,) (395/1984, 89/1999)	μ μ μ
17	μ μ μ	μ μ μ (395/1984, 89/1999)	
18	μ μ μ	μ μ μ 395/1984, 89/1999)	(μ μ μ) (

20PROC007788215 2020-12-07

	19	μ μ	μ μ	(395/1984, 89/1999)
	20	μ μ		(395/1984, 89/1999)
	21	395/1984, 89/1999)	μ μ	, μ (
	22	, (395/1984, 89/1999)	μ	, μ
. . .	1	166()		
	2	()	345 (S3)
	3	388		
	4	()	397
	5	μ	465	
	6	471 (class 2)		

()

:

	:	(...)
	7	μ μ .(16/1996)
	8	μ .(16/1996)
	9	μ , μ .(16/1996)
	10	.(16/1996, 17/1996, 1568/1985)
	11	μ (, μ).(16/1996)
	12	μ μ μ
	13	μ
	14	μ
	15	μ
	16	μ μ μ
	17	μ μ (μ μ)).
	18	μ μ
...	1	μ 136 class 2
	2	() 345 (S3)
	3	388
	4	() 397
	5	μ 465
	6	471 (class 2)