

**ΠΑΡΑΡΤΗΜΑ Β΄**

**ΔΙΑΚΗΡΥΞΗ ΑΝΟΙΚΤΗΣ ΔΙΑΔΙΚΑΣΙΑΣ  
ΣΥΝΟΠΤΙΚΟΥ ΔΙΑΓΩΝΙΣΜΟΥ  
ΓΙΑ ΤΗ ΣΥΝΑΨΗ ΔΗΜΟΣΙΩΝ ΣΥΜΒΑΣΕΩΝ ΕΡΓΟΥ  
ΚΑΤΩ ΤΩΝ ΟΡΙΩΝ ΤΟΥ Ν. 4412/2016 ΚΡΙΤΗΡΙΟ ΑΝΑΘΕΣΗΣ ΤΗΝ ΠΛΕΟΝ  
ΣΥΜΦΕΡΟΥΣΑ ΑΠΟ ΟΙΚΟΝΟΜΙΚΗ ΑΠΟΨΗ ΠΡΟΣΦΟΡΑ  
ΜΕ ΒΑΣΗ ΤΗΝ ΤΙΜΗ**



**ΕΛΛΗΝΙΚΗ ΔΗΜΟΚΡΑΤΙΑ  
ΔΗΜΟΣ ΘΕΣΣΑΛΟΝΙΚΗΣ  
ΔΙΕΥΘΥΝΣΗ ΒΙΩΣΙΜΗΣ  
ΚΙΝΗΤΙΚΟΤΗΤΑΣ ΚΑΙ ΔΙΚΤΥΩΝ  
ΑΡ. ΜΕΛΕΤΗΣ: 8/2019**

**ΕΡΓΟ : ΕΠΕΙΓΟΥΣΕΣ ΕΠΕΜΒΑΣΕΙΣ  
ΑΡΣΗΣ ΕΠΙΚΙΝΔΥΝΟΤΗΤΑΣ  
(ΚΡΗΝΑΙΟ) - Τ.Π.  
ΧΡΗΜΑΤΟΔΟΤΗΣΗ  
:ii ΤΕΛΗ ΕΛΕΓΧΟΜΕΝΗΣ ΣΤΑΘΜΕΥΣΗΣ  
Κ.Α. 30/7333.20.01**

**ΠΡΟΥΠΟΛΟΓΙΣΜΟΣ : 63.000,00€  
CPV : 45221113-7**

**Δ Ι Α Κ Η Ρ Υ Ξ Η Α Ν Ο Ι Κ Τ Η Σ Δ Ι Α Δ Ι Κ Α Σ Ι Α Σ  
Σ Υ Ν Ο Π Τ Ι Κ Ο Υ Δ Ι Α Γ Ω Ν Ι Σ Μ Ο Υ  
Γ Ι Α Τ Η Ν Ε Π Ι Λ Ο Γ Η Α Ν Α Δ Ο Χ Ο Υ Κ Α Τ Α Σ Κ Ε Υ Ή Σ Ε Ρ Γ Ο Υ**

**iiiο ΔΗΜΟΣ ΘΕΣΣΑΛΟΝΙΚΗΣ.**

**Δ ι α κ η ρ ύ σ σ ε ι**

συνοπτικό διαγωνισμό με ανοικτή διαδικασία επιλογή αναδόχου κατασκευής του έργου:

**ΕΠΕΙΓΟΥΣΕΣ ΕΠΕΜΒΑΣΕΙΣ ΑΡΣΗΣ ΕΠΙΚΙΝΔΥΝΟΤΗΤΑΣ  
(ΚΡΗΝΑΙΟ) - Τ.Π.**

**Εκτιμώμενης αξίας 63.000,00€ Ευρώ  
(συμπεριλαμβανομένου Φ.Π.Α. 24% ),**

που θα διεξαχθεί σύμφωνα με:  
α) τις διατάξεις του ν. 4412/2016 (Α' 147) και β) τους όρους της παρούσας

**καλεί**

τους ενδιαφερόμενους οικονομικούς φορείς να υποβάλουν προσφορά για την ανάδειξη αναδόχου κατασκευής του ως άνω έργου.

**Πίνακας περιεχομένων**

ΚΕΦΑΛΑΙΟ Α΄ .....	4
Άρθρο 1: Κύριος του Έργου/ Αναθέτουσα Αρχή/ Στοιχεία επικοινωνίας.....	4
Άρθρο 2: Έγγραφα της σύμβασης και τεύχη.....	4
Άρθρο 3: Ηλεκτρονική υποβολή φακέλου προσφοράς.....	5
Άρθρο 4: Διαδικασία ηλεκτρονικής αποσφράγισης και αξιολόγησης των προσφορών/ Κατακύρωση/ Σύναψη σύμβασης/ Προδικαστικές προσφυγές/Προσωρινή δικαστική προστασία.....	7
Άρθρο 5: Έγγραφα της σύμβασης κατά το στάδιο της εκτέλεσης -- Σειρά ισχύος.....	10
Άρθρο 6: Γλώσσα διαδικασίας.....	11
Άρθρο 7: Εφαρμοστέα νομοθεσία.....	11
Άρθρο 8: Χρηματοδότηση του Έργου, Φόροι, Δασμοί, κ.λ.π.- Πληρωμή Αναδόχου.....	12
Άρθρο 9: Συμπλήρωση – αποσαφήνιση πληροφοριών και δικαιολογητικών.....	13
Άρθρο 10: Απόφαση ανάληψης υποχρέωσης - Έγκριση δέσμευσης πίστωσης.....	13
ΚΕΦΑΛΑΙΟ Β΄ .....	14
Άρθρο 11: Τίτλος, προϋπολογισμός, τόπος, περιγραφή και ουσιώδη χαρακτηριστικά του έργου .....	14
Άρθρο 12: Προθεσμία εκτέλεσης του έργου.....	15
Άρθρο 13: Διαδικασία σύναψης σύμβασης - Όροι υποβολής προσφορών.....	15
Άρθρο 14: Κριτήριο Ανάθεσης.....	15
Άρθρο 15: Εγγύηση συμμετοχής.....	16
Άρθρο 16: Χορήγηση Προκαταβολής – Ρήτρα πρόσθετης καταβολής (Πριμ).....	16
Άρθρο 17: Εγγυήσεις καλής εκτέλεσης και λειτουργίας του έργου.....	17
Άρθρο 17Α: Έκδοση εγγυητικών.....	17
Άρθρο 18: Ημερομηνία και ώρα λήξης της προθεσμίας υποβολής των προσφορών- αποσφράγισης.....	18
Άρθρο 19: Χρόνος ισχύος προσφορών.....	18
Άρθρο 20: Δημοσιότητα/ Δαπάνες δημοσίευσης.....	18
ΚΕΦΑΛΑΙΟ Γ΄ .....	20
Άρθρο 21: Δικαιούμενοι συμμετοχής στη διαδικασία σύναψης σύμβασης.....	20
Άρθρο 22: Κριτήρια ποιοτικής επιλογής.....	20
Άρθρο 23: Αποδεικτικά μέσα κριτηρίων ποιοτικής επιλογής.....	24
Άρθρο 24 : Περιεχόμενο Φακέλου Προσφοράς.....	31
ΚΕΦΑΛΑΙΟ Δ΄ .....	32
Άρθρο 25: Υπεργολαβία.....	32
Άρθρο 26 : Διάφορες ρυθμίσεις.....	32

**ΚΕΦΑΛΑΙΟ Α'****Άρθρο 1: Κύριος του Έργου/ Αναθέτουσα Αρχή/ Στοιχεία επικοινωνίας**

- 1.1** Αναθέτουσα αρχή: ΔΗΜΟΣ ΘΕΣΣΑΛΟΝΙΚΗΣ  
 Οδός : Βασ. Γεωργίου Α' 1  
 Ταχ.Κωδ. : 54636  
 Τηλ. : 2313 318332  
 Telefax : 2313 316166  
 E-mail : a.orfanidou@thessaloniki.gr  
 Πληροφορίες: : 2313 318332
- 1.2** Εργοδότης ή Κύριος του Έργου: Δήμος Θεσσαλονίκης.
- 1.3** Φορέας κατασκευής του έργου: Δήμος Θεσσαλονίκης.
- 1.4** Προϊσταμένη Αρχή : Δημοτικό Συμβούλιο Δήμου Θεσσαλονίκης.
- 1.5** Διευθύνουσα ή Επιβλέπουσα Υπηρεσία : Διεύθυνση Βιώσιμης Κινητικότητας & Δικτύων.
- 1.6** Αρμόδιο Τεχνικό Συμβούλιο : Τεχνικό Συμβούλιο Δημοσίων Έργων Μητροπολιτικής Ενότητας Θεσσαλονίκης

Η δημοπρασία θα διενεργηθεί την 05/09/2019 και ώρα 10:00πμ (ώρα λήξης) στο γραφείο 020 του κτιρίου Ε του Κεντρικού Καταστήματος, Βασ. Γεωργίου Α' 1, από την αρμόδια Επιτροπή Διαγωνισμού.

Εφόσον οι ανωτέρω υπηρεσίες μεταστεγασθούν κατά τη διάρκεια της διαδικασίας σύναψης ή εκτέλεσης του έργου, υποχρεούνται να δηλώσουν άμεσα τα νέα τους στοιχεία στους προσφέροντες ή στον ανάδοχο.

Εφόσον οι ανωτέρω υπηρεσίες ή/και τα αποφαινόμενα όργανα του Φορέα Κατασκευής καταργηθούν, συγχωνευτούν ή με οποιονδήποτε τρόπο μεταβληθούν κατά τη διάρκεια της διαδικασίας σύναψης ή εκτέλεσης του έργου, υποχρεούνται να δηλώσουν άμεσα, στους προσφέροντες<sup>iv</sup> ή στον ανάδοχο τα στοιχεία των υπηρεσιών ή αποφαινόμενων οργάνων, τα οποία κατά τον νόμο αποτελούν καθολικό διάδοχο των εν λόγω οργάνων που υπεισέρχονται στα δικαιώματα και υποχρεώσεις τους.

**Άρθρο 2: Έγγραφα της σύμβασης και τεύχη**

2.1. Τα έγγραφα της σύμβασης κατά την έννοια της περιπτ. 14 της παρ. 1 του άρθρου 2 του ν. 4412/2016, για τον παρόντα διαγωνισμό, είναι τα ακόλουθα:

- α) η προκήρυξη σύμβασης όπως δημοσιεύθηκε στο ΚΗΜΔΗΣ<sup>v</sup>,
- β) η παρούσα διακήρυξη,
- γ) το Τυποποιημένο Έντυπο Υπεύθυνης Δήλωσης (Τ.Ε.Υ.Δ) του άρθρου 79 παρ. 4 του ν. 4412/2016 (ΦΕΚ Β/3698/16-11-2016),
- δ) το έντυπο οικονομικής προσφοράς,
- ε) ο προϋπολογισμός δημοπράτησης,
- στ) το τιμολόγιο δημοπράτησης,
- ζ) η ειδική συγγραφή υποχρεώσεων,
- η) ~~η τεχνική συγγραφή υποχρεώσεων~~
- θ) ~~το τεύχος συμπληρωματικών τεχνικών προδιαγραφών,~~
- ι) ~~το υπόδειγμα ....<sup>vi</sup>~~
- ια) ~~το τεύχος τεχνικής περιγραφής,~~
- ιβ) η τεχνική περιγραφή,
- ιγ) τυχόν συμπληρωματικές πληροφορίες και διευκρινίσεις που θα παρασχεθούν από την αναθέτουσα αρχή επί όλων των ανωτέρω,
- ιδ) ~~.....<sup>vii</sup>~~

2.2 Για την παραλαβή του εντύπου οικονομικής προσφοράς, οι ενδιαφερόμενοι προσέρχονται στα γραφεία της Διεύθυνσης Βιώσιμης Κινητικότητας και Δικτύων, Γιάννη Χαλκίδη 20, Θεσσαλονίκη, 542 49, 4<sup>ος</sup> όροφος, πληροφορίες Αγγελική Ορφανίδου, τηλ. 2313318332 κατά τις εργάσιμες ημέρες και ώρες μέχρι την προηγούμενη ημέρα του διαγωνισμού. Μπορούν επίσης να λάβουν αντίγραφα αυτών με δαπάνες και φροντίδα τους. Οι ενδιαφερόμενοι μπορούν να παραλάβουν τα παραπάνω στοιχεία και ταχυδρομικά, εφόσον τα ζητήσουν έγκαιρα και εμβάσουν, κατόπιν συνεννόησης με την αναθέτουσα αρχή, πέραν της αναφερομένης στο πρώτο εδάφιο δαπάνης και τη δαπάνη της ταχυδρομικής αποστολής τους. Η αναθέτουσα αρχή αποστέλλει τα ζητηθέντα στοιχεία μέσω των Ελληνικών Ταχυδρομείων ή ιδιωτικών εταιρειών μεταφοράς αλληλογραφίας και χωρίς να φέρει ευθύνη για την έγκαιρη άφιξη τους στον ενδιαφερόμενο<sup>viii ix</sup>. Υπάρχει ελεύθερη, πλήρης, άμεση και δωρεάν ηλεκτρονική πρόσβαση στα έγγραφα της σύμβασης στην ιστοσελίδα του Δήμου Θεσσαλονίκης <https://thessaloniki.gr> στις Προκηρύξεις – Διακηρύξεις.

2.3 Εφόσον έχουν ζητηθεί εγκαίρως, ήτοι έως τη 28/8/2019\* η αναθέτουσα αρχή παρέχει σε όλους τους προσφέροντες που συμμετέχουν στη διαδικασία σύναψης σύμβασης συμπληρωματικές πληροφορίες σχετικά με τα έγγραφα της σύμβασης, το αργότερο στις 30/8/2019.<sup>xi</sup>

### **Άρθρο 3: Υποβολή φακέλου προσφοράς**

3.1. Οι φάκελοι των προσφορών υποβάλλονται μέσα στην προθεσμία του άρθρου 18 είτε (α) με κατάθεσή τους στην Επιτροπή Διαγωνισμού είτε (β) με συστημένη επιστολή προς την αναθέτουσα αρχή είτε (γ) με κατάθεσή τους στο πρωτόκολλο της αναθέτουσας αρχής (Δήμος Θεσσαλονίκης, Τμήμα Γενικού Πρωτοκόλλου & Διοικητικής Υποστήριξης, 1<sup>ος</sup> όροφος, γραφείο 102Α, Βασ. Γεωργίου Α' 1, ΤΚ 546 36). Σε περίπτωση ταχυδρομικής αποστολής ή κατάθεσης στο πρωτόκολλο, οι φάκελοι προσφοράς γίνονται δεκτοί εφόσον έχουν πρωτοκολληθεί στο πρωτόκολλο της αναθέτουσας αρχής που διεξάγει τον διαγωνισμό, το αργότερο μέχρι την ημερομηνία και ώρα του διαγωνισμού, όπως ορίζονται στο άρθρο 18 της παρούσας. Η αναθέτουσα αρχή δεν φέρει ευθύνη για τυχόν ελλείψεις του περιεχομένου των προσφορών που αποστέλλονται ταχυδρομικά ούτε για καθυστερήσεις στην άφιξή τους. Δεν θα παραληφθούν φάκελοι ή άλλα έγγραφα από οποιοδήποτε ταχυδρομικό κατάστημα, ακόμα κι αν η αναθέτουσα αρχή ειδοποιηθεί εγκαίρως.

3.2. Οι προσφορές υποβάλλονται μέσα σε σφραγισμένο φάκελο (κυρίως φάκελος), στον οποίο πρέπει να αναγράφονται ευκρινώς τα ακόλουθα:

**Προς τον Πρόεδρο της Επιτροπής Διαγωνισμού**

**Προσφορά**

**του .....**

**για το έργο :**

**«Επείγουσες επεμβάσεις άρσης επικινδυνότητας (Κρηναίο) – Τ.Π.».**

**με αναθέτουσα αρχή το Δήμο Θεσσαλονίκης**

**και ημερομηνία λήξης προθεσμίας υποβολής προσφορών .....**

**και ώρα 10:00πμ<sup>xii</sup>**

Ο κυρίως φάκελος της προσφοράς συνοδεύεται από αίτηση υποβολής προσφοράς στο διαγωνισμό, η οποία αναγράφει το διαγωνισμό τον οποίο αφορά, τα στοιχεία ταυτότητας του προσφέροντος (μεμονωμένου ή ένωσης), δηλαδή επωνυμία (ή ονοματεπώνυμο φυσικού προσώπου), απαραίτητα στοιχεία επικοινωνίας (ταχυδρομική διεύθυνση, αριθμό τηλεφώνου, fax, e-mail ).

3.3. Με την προσφορά υποβάλλονται τα ακόλουθα:

α) ξεχωριστός σφραγισμένος φάκελος, με την ένδειξη «Δικαιολογητικά Συμμετοχής» κατά τα οριζόμενα στο άρθρο 24.2 και

β) ξεχωριστός σφραγισμένος φάκελος (κλεισμένος με τρόπο που δε μπορεί να ανοιχθεί χωρίς να καταστεί τούτο αντιληπτό **επί ποινή αποκλεισμού**), με την ένδειξη «Οικονομική Προσφορά», ο οποίος περιέχει τα οικονομικά στοιχεία της προσφοράς, κατά τα οριζόμενα στο άρθρο 24.3 της παρούσας.

Οι δύο ως άνω ξεχωριστοί σφραγισμένοι φάκελοι φέρουν επίσης τις ενδείξεις του κυρίως φακέλου της παρ. 2.

3.4. Προσφορές που περιέρχονται στην αναθέτουσα αρχή με οποιοδήποτε τρόπο πριν από την ημερομηνία υποβολής του άρθρου 18 της παρούσας, δεν αποσφραγίζονται, αλλά παραδίδονται στην Επιτροπή Διαγωνισμού κατά τα οριζόμενα στο άρθρο 4.1 της παρούσας.

3.5. Για τυχόν προσφορές που υποβάλλονται εκπρόθεσμα,<sup>xiii</sup> η Επιτροπή Διαγωνισμού σημειώνει στο πρακτικό της την εκπρόθεσμη υποβολή (ημερομηνία και ακριβή ώρα που περιήλθε η προσφορά στην κατοχή της ή που παρελήφθη η συστημένη επιστολή από την αναθέτουσα αρχή ή που κατατέθηκε στο πρωτόκολλο της αναθέτουσας αρχής) και τις απορρίπτει ως μη κανονικές.

3.6. Οι προσφορές υπογράφονται και μονογράφονται ανά φύλλο από τον οικονομικό φορέα ή, σε περίπτωση νομικών προσώπων, από το νόμιμο εκπρόσωπο αυτών.

3.7 Η ένωση οικονομικών φορέων υποβάλλει κοινή προσφορά, η οποία υπογράφεται υποχρεωτικά, είτε από όλους τους οικονομικούς φορείς που αποτελούν την ένωση, είτε από εκπρόσωπό τους νομίμως εξουσιοδοτημένο. Στην προσφορά απαιτείται να προσδιορίζεται η έκταση και το είδος της συμμετοχής του (συμπεριλαμβανομένης της κατανομής αμοιβής μεταξύ τους) κάθε μέλους της ένωσης, καθώς και ο εκπρόσωπος/συντονιστής αυτής.

#### **Άρθρο 4: Διαδικασία υποβολής και αξιολόγησης των προσφορών - Κατακύρωση - Σύναψη σύμβασης- Ενστάσεις**

##### **4.1 Υποβολή και αξιολόγηση των προσφορών - Έγκριση πρακτικού**

α) Η έναρξη υποβολής των προσφορών που κατατίθενται κατά την καταληκτική ημερομηνία στην Επιτροπή Διαγωνισμού, σε δημόσια συνεδρίαση, κηρύσσεται από τον Πρόεδρο αυτής, μισή ώρα πριν από την ώρα λήξης της προθεσμίας του άρθρου 18 της παρούσας. Η παραλαβή μπορεί να συνεχισθεί και μετά την ώρα λήξης, αν η υποβολή, που έχει εμπρόθεσμα αρχίσει, συνεχίζεται χωρίς διακοπή λόγω του πλήθους των προσελθόντων ενδιαφερομένων οικονομικών φορέων. Η λήξη της παραλαβής κηρύσσεται επίσης από τον Πρόεδρο της Επιτροπής Διαγωνισμού, με προειδοποίηση ολίγων λεπτών της ώρας και μετά την κήρυξη της λήξης δεν γίνεται δεκτή άλλη προσφορά.

Ο Πρόεδρος της Επιτροπής Διαγωνισμού επικοινωνεί εν συνεχεία αμέσως με το πρωτόκολλο της αναθέτουσας αρχής για να διαπιστώσει αν έχουν υποβληθεί προσφορές κατά την παρ. 1 του άρθρου 3 της παρούσας (σημειώνεται ότι, τόσο στο πρωτόκολλο, όσο και στον κυρίως φάκελο αναγράφεται η ώρα και ημέρα υποβολής και η σχετική καταχώρηση στο φάκελο μονογράφεται από τον υπεύθυνο υπάλληλο) και σε καταφατική περίπτωση μεταβαίνει μέλος της, κατ' εντολή του Προέδρου της και παραλαμβάνει τις προσφορές για να τηρηθεί η υπόλοιπη διαδικασία του διαγωνισμού.

β) Οι προσφορές που παραλαμβάνονται καταχωρίζονται κατά σειρά κατάθεσής τους σε σχετικό πρακτικό της Επιτροπής Διαγωνισμού, στο οποίο ειδικότερα αναφέρονται η σειρά προσέλευσης, η επωνυμία του οικονομικού φορέα, η τάξη και κατηγορία του <sup>xiv</sup>, ο εξουσιοδοτημένος εκπρόσωπος, ~~καθώς και .....<sup>xv</sup>~~. Όλοι οι φάκελοι αριθμούνται με τον αύξοντα αριθμό κατάθεσής τους, όπως καταχωρίθηκαν στο πρακτικό και μονογράφονται από τον Πρόεδρο και τα μέλη της Επιτροπής Διαγωνισμού.

γ) Αμέσως μετά την κατά τα ανωτέρω ολοκλήρωση της παραλαβής των προσφορών και καταγραφής των δικαιολογητικών συμμετοχής του άρθρου 24.2, ακολουθεί η αποσφράγιση των οικονομικών προσφορών, η μονογραφή τους από τον Πρόεδρο και τα μέλη της Επιτροπής Διαγωνισμού και η ανακοίνωση των επί μέρους στοιχείων τους, τα οποία επίσης καταχωρίζονται στο ίδιο ως άνω πρακτικό.

δ) Στη συνέχεια<sup>xvi, xvii</sup> η Επιτροπή Διαγωνισμού προβαίνει σε έλεγχο της ολόγραφης και αριθμητικής αναγραφής του σε ακέραιες μονάδες κατά το σύστημα των επιμέρους ποσοστών έκπτωσης για κάθε

ομάδα των ομοειδών εργασιών, άρθρο 95 του ν.4412/2016.

Για την εφαρμογή του **ελέγχου ομαλότητας**, χρησιμοποιείται από την Επιτροπή Διαγωνισμού η μέση έκπτωση προσφοράς (Εμ), σύμφωνα με τα οριζόμενα στα άρθρα 95 και 98 του ν. 4412/2016.

Όλες οι οικονομικές προσφορές καταχωρίζονται, μετά τις τυχόν αναγκαίες διορθώσεις, σε πίνακα κατά τη σειρά μειοδοσίας (αρχίζοντας από τη μεγαλύτερη), ο οποίος υπογράφεται από τα μέλη της Επιτροπής Διαγωνισμού και αποτελεί μέρος του πρακτικού της.

ε) Στη συνέχεια, η Επιτροπή Διαγωνισμού ελέγχει τα δικαιολογητικά συμμετοχής του άρθρου 24.2 της παρούσας την ίδια ημέρα κατά τη σειρά της μειοδοσίας, αρχίζοντας από τον πρώτο μειοδότη. Η αξιολόγηση των δικαιολογητικών συμμετοχής ολοκληρώνεται αυθημερόν. Αν η ολοκλήρωση του ελέγχου αυτού δεν είναι δυνατή την ίδια μέρα, λόγω του μεγάλου αριθμού των προσφορών ελέγχονται τουλάχιστον οι δέκα (10) πρώτες κατά σειρά μειοδοσίας. Στην περίπτωση αυτή η διαδικασία συνεχίζεται τις επόμενες εργάσιμες ημέρες.

~~στ) Η Επιτροπή Διαγωνισμού, πριν την ολοκλήρωση της σύνταξης και έκδοσης του πρακτικού της, επικοινωνεί με τους εκδότες που αναγράφονται στις υποβληθείσες εγγυητικές επιστολές, προκειμένου να διαπιστώσει την εγκυρότητά τους. Αν διαπιστωθεί πλαστότητα εγγυητικής επιστολής, ο υποψήφιος αποκλείεται από τον διαγωνισμό, υποβάλλεται μηνυτήρια αναφορά στον αρμόδιο εισαγγελέα και κινείται διαδικασία πειθαρχικής δίωξης, σύμφωνα με τις διατάξεις των άρθρων 82 και επόμενα του ν. 3669/2008.~~

~~ζ) Η περιγραφόμενη διαδικασία καταχωρείται στο πρακτικό της Επιτροπής Διαγωνισμού ή σε παράρτημά του που υπογράφεται από τον Πρόεδρο και τα μέλη της.~~

Η Επιτροπή Διαγωνισμού ολοκληρώνει τη σύνταξη και έκδοση του σχετικού πρακτικού με το αποτέλεσμα της διαδικασίας, με το οποίο εισηγείται την ανάθεση της σύμβασης στον μειοδότη (ή τη ματαίωση), και το υποβάλλει στην αναθέτουσα αρχή η οποία το εγκρίνει.

Στη συνέχεια, η αναθέτουσα αρχή, η οποία αποφαινεται επί του πρακτικού εντός δέκα (10) ημερών από την κοινοποίησή του, σύμφωνα με το άρθρο 221Α παρ. 2 του ν. 4412/2016, κοινοποιεί την απόφαση έγκρισης του πρακτικού σε όλους τους προσφέροντες με κάθε πρόσφορο μέσο επί αποδείξει. Κατά της απόφασης αυτής χωρεί ένσταση κατά τα οριζόμενα στην παράγραφο 4.3 της παρούσης.

η) Επισημαίνεται ότι σε περίπτωση που οι προσφορές έχουν την ίδια ακριβώς τιμή (ισότιμες), η αναθέτουσα αρχή επιλέγει τον (προσωρινό) ανάδοχο με κλήρωση μεταξύ των οικονομικών φορέων που υπέβαλαν ισότιμες προσφορές. Η κλήρωση γίνεται ενώπιον της Επιτροπής Διαγωνισμού και παρουσία των οικονομικών φορέων που υπέβαλαν τις ισότιμες προσφορές.

#### **4.2 Πρόσκληση υποβολής δικαιολογητικών προσωρινού αναδόχου/ Κατακύρωση/ Πρόσκληση για υπογραφή σύμβασης**

α) Μετά την αξιολόγηση των προσφορών, η αναθέτουσα αρχή ειδοποιεί εγγράφως τον προσφέροντα, στον οποίο πρόκειται να γίνει η κατακύρωση («προσωρινό ανάδοχο»), να υποβάλει εντός προθεσμίας, **δέκα (10) ημερών**,<sup>xviii</sup> τα προβλεπόμενα στις κείμενες διατάξεις δικαιολογητικά προσωρινού αναδόχου και τα έγγραφα νομιμοποίησης<sup>xix</sup>.

β) Τα δικαιολογητικά προσωρινού αναδόχου υποβάλλονται στο πρωτόκολλο της αναθέτουσας αρχής σε σφραγισμένο φάκελο, ο οποίος παραδίδεται στην Επιτροπή Διαγωνισμού.

γ) Αν δεν προσκομισθούν τα παραπάνω δικαιολογητικά ή υπάρχουν ελλείψεις σε αυτά που υποβλήθηκαν και ο προσωρινός ανάδοχος υποβάλλει, εντός της προθεσμίας της παραγράφου (α), αίτημα προς το αρμόδιο όργανο αξιολόγησης για την παράταση της προθεσμίας υποβολής, το οποίο συνοδεύεται με αποδεικτικά έγγραφα από τα οποία να αποδεικνύεται ότι έχει αιτηθεί τη χορήγηση των

δικαιολογητικών, η αναθέτουσα αρχή παρατείνει την προθεσμία υποβολής των δικαιολογητικών για όσο χρόνο απαιτηθεί για τη χορήγηση των δικαιολογητικών από τις αρμόδιες αρχές, σύμφωνα με το άρθρο 103, παρ.2 του ν. 4412/16 το οποίο με το άρθρο 43 παρ. 12β του Ν.4605/2019 (ΦΕΚ Α 52/1.4.2019).

Το παρόν εφαρμόζεται και στις περιπτώσεις που η αναθέτουσα αρχή τυχόν ζητήσει την προσκόμιση δικαιολογητικών κατά τη διαδικασία αξιολόγησης των προσφορών και πριν από το στάδιο κατακύρωσης, κατ' εφαρμογή της διάταξης του άρθρου 79 παράγραφος 5 εδάφιο α' ν. 4412/2016, τηρουμένων των αρχών της ίσης μεταχείρισης και της διαφάνειας<sup>xx</sup>.

δ) Αν κατά τον έλεγχο των παραπάνω δικαιολογητικών διαπιστωθεί ότι :

- I) τα στοιχεία που δηλώθηκαν με το Τυποποιημένο Έντυπο Υπεύθυνης Δήλωσης (Τ.Ε.Υ.Δ), είναι ψευδή ή ανακριβή, ή
- II) αν δεν υποβληθούν στο προκαθορισμένο χρονικό διάστημα τα απαιτούμενα πρωτότυπα ή αντίγραφα, των παραπάνω δικαιολογητικών, ή
- III) αν από τα δικαιολογητικά που προσκομίσθηκαν νομίμως και εμπροθέσμως, δεν αποδεικνύονται οι όροι και οι προϋποθέσεις συμμετοχής σύμφωνα με τα άρθρα 21, 22 και 23 της παρούσας, <sup>xxi</sup>

απορρίπτεται η προσφορά του προσωρινού αναδόχου ~~καταπίπτει υπέρ της αναθέτουσας αρχής η εγγύηση συμμετοχής του~~ και η κατακύρωση γίνεται στον προσφέροντα που υπέβαλε την αμέσως επόμενη πλέον συμφέρουσα από οικονομική άποψη προσφορά τηρουμένης της ανωτέρω διαδικασίας.

Σε περίπτωση έγκαιρης και προσήκουσας ενημέρωσης της αναθέτουσας αρχής για μεταβολές στις προϋποθέσεις τις οποίες ο προσωρινός ανάδοχος είχε δηλώσει με το Τυποποιημένο Έντυπο Υπεύθυνης Δήλωσης (Τ.Ε.Υ.Δ), ότι πληροί, οι οποίες επήλθαν ή για τις οποίες έλαβε γνώση ο προσωρινός ανάδοχος μετά την δήλωση και μέχρι την ημέρα της έγγραφης ειδοποίησης για την προσκόμιση των δικαιολογητικών κατακύρωσης (οψιγενείς μεταβολές), ~~δεν καταπίπτει υπέρ της αναθέτουσας αρχής η εγγύηση συμμετοχής του, που είχε προσκομισθεί, σύμφωνα με το άρθρο 15 της παρούσας.~~

Αν κανένας από τους προσφέροντες δεν υπέβαλε αληθή ή ακριβή δήλωση, ή αν κανένας από τους προσφέροντες δεν προσκομίζει ένα ή περισσότερα από τα απαιτούμενα δικαιολογητικά, ή αν κανένας από τους προσφέροντες δεν αποδείξει ότι πληροί τα κριτήρια ποιοτικής επιλογής του άρθρου 22, η διαδικασία ανάθεσης ματαιώνεται.

Η διαδικασία ελέγχου των παραπάνω δικαιολογητικών ολοκληρώνεται με τη σύνταξη πρακτικού, στο οποίο αναγράφεται η τυχόν συμπλήρωση δικαιολογητικών, από την Επιτροπή Διαγωνισμού και τη διαβίβαση του φακέλου στην Αναθέτουσα Αρχή για τη λήψη απόφασης, είτε για την κατακύρωση της σύμβασης, είτε για τον αποκλεισμό προσωρινού αναδόχου, είτε για τη ματαίωση της διαδικασίας.

Η Αναθέτουσα Αρχή είτε κατακυρώνει, είτε ματαιώνει τη σύμβαση, σύμφωνα με τις διατάξεις των άρθρων 105 και 106 του ν. 4412/2016.

Η αναθέτουσα αρχή κοινοποιεί αμέσως την απόφαση κατακύρωσης, μαζί με αντίγραφο όλων των πρακτικών της διαδικασίας ελέγχου και αξιολόγησης των προσφορών, σε κάθε προσφέροντα που δεν έχει αποκλειστεί οριστικά σύμφωνα με το άρθρο 105 παρ. 2 του ν. 4412/2016, όπως έχει τροποποιηθεί από το άρθρο 43 παρ. 13 του ν. 4605/2019 εκτός από τον προσωρινό ανάδοχο με κάθε πρόσφορο τρόπο, όπως με τηλεομοιοτυπία, ηλεκτρονικό ταχυδρομείο, επί αποδείξει. Η απόφαση κατακύρωσης δεν παράγει τα έννομα αποτελέσματά της εφόσον δεν κοινοποιηθεί σε κάθε προσφέροντα που δεν έχει αποκλειστεί οριστικά. Όσοι υπέβαλαν παραδεκτές προσφορές λαμβάνουν γνώση των δικαιολογητικών του προσωρινού αναδόχου στα γραφεία του Τμήματος Διοικητικής Υποστήριξης Οικονομικής Επιτροπής & Επιτροπής Ποιότητας Ζωής, στην οδό Βασ. Γεωργίου Α' 1, ΤΚ 546 36, γραφείο 016Ε εντός πέντε (5) εργάσιμων ημερών από την επόμενη εργάσιμη ημέρα που κοινοποιήθηκε σε αυτούς επί αποδείξει η απόφαση κατακύρωσης.<sup>xxii</sup>

ε) Η σύναψη της σύμβασης επέρχεται με την κοινοποίηση της απόφασης κατακύρωσης στον προσωρινό ανάδοχο σύμφωνα με τα οριζόμενα στο άρθρο 105 ως ακολούθως :

Μετά την άπρακτη πάροδο της προθεσμίας άσκησης της ένστασης του άρθρου 127 του ν. 4412/2016 και σε περίπτωση άσκησης, η έκδοση απόφασης επί αυτής ή η πάροδος άπρακτης της προθεσμίας του πρώτου εδαφίου της παραγράφου 2 του άρθρου 127 του ν. 4412/2016 ~~και, μετά την ολοκλήρωση του προσυμβατικού ελέγχου από το Ελεγκτικό Συνέδριο, εφόσον απαιτείται, σύμφωνα με τα άρθρα 35 και 36 του ν. 4129/2013,~~ ο προσωρινός ανάδοχος, υποβάλλει, εφόσον απαιτείται, υπεύθυνη δήλωση, μετά από σχετική πρόσκληση της αναθέτουσας αρχής, μέσω της λειτουργικότητας της “Επικοινωνίας” του υποσυστήματος. Στην υπεύθυνη δήλωση, η οποία υπογράφεται κατά τα οριζόμενα στο άρθρο 23 της παρούσας, δηλώνεται ότι, δεν έχουν επέλθει στο πρόσωπό του οψιγενείς μεταβολές, κατά την έννοια του άρθρου 104 του ν. 4412/2016, προκειμένου να διαπιστωθεί ότι δεν έχουν εκλείψει οι προϋποθέσεις συμμετοχής του άρθρου 21, ότι εξακολουθούν να πληρούνται τα κριτήρια επιλογής του άρθρου 22 και ότι δεν συντρέχουν οι λόγοι αποκλεισμού του ίδιου άρθρου. Η υπεύθυνη δήλωση ελέγχεται από την Επιτροπή Διαγωνισμού, η οποία συντάσσει πρακτικό που συνοδεύει τη σύμβαση<sup>xxiii</sup>.

Εν συνεχεία κοινοποιείται η απόφαση κατακύρωσης στον προσωρινό ανάδοχο. Με την ίδια απόφαση καλείται ο ανάδοχος όπως προσέλθει σε ορισμένο τόπο και χρόνο για την υπογραφή του συμφωνητικού, θέτοντάς του η αναθέτουσα αρχή προθεσμία που δεν μπορεί να υπερβαίνει τις είκοσι (20) ημέρες από την κοινοποίηση πρόσκλησης, προσκομίζοντας, και την απαιτούμενη εγγυητική επιστολή καλής εκτέλεσης. Η εν λόγω κοινοποίηση επιφέρει τα έννομα αποτελέσματα της απόφασης κατακύρωσης, σύμφωνα με οριζόμενα στην παρ. 3 του άρθρου 105 του ν.4412/2016.

Εάν ο ανάδοχος δεν προσέλθει να υπογράψει το συμφωνητικό, μέσα στην προθεσμία που ορίζεται στην ειδική πρόσκληση, κηρύσσεται έκπτωτος, ~~καταπίπτει υπέρ της αναθέτουσας αρχής η εγγύηση συμμετοχής του~~ και ακολουθείται η διαδικασία του άρθρου 4.2.γ της παρούσας για τον προσφέροντα που υπέβαλε την αμέσως επόμενη πλέον συμφέρουσα από οικονομική άποψη προσφορά βάσει τιμής<sup>xxiv</sup>. Αν κανένας από τους προσφέροντες δεν προσέλθει για την υπογραφή του συμφωνητικού, η διαδικασία σύναψης της σύμβασης ματαιώνεται, σύμφωνα με την περίπτωση β της παραγράφου 1 του άρθρου 106 του ν. 4412/2016.

#### 4.3 Ενστάσεις

Σε περίπτωση ένστασης κατά πράξης ή παράλειψης της αναθέτουσας αρχής, η προθεσμία άσκησής της είναι πέντε (5) ημέρες από την κοινοποίηση της προσβαλλόμενης πράξης στον ενδιαφερόμενο οικονομικό φορέα ή από τη συντέλεση της παράλειψης.

Η ένσταση κατά της διακήρυξης ή της πρόσκλησης υποβάλλεται σε προθεσμία που εκτείνεται μέχρι το ήμισυ του χρονικού διαστήματος από τη δημοσίευση της διακήρυξης στο ΚΗΜΔΗΣ ή την αποστολή της πρόσκλησης, κατά περίπτωση, μέχρι την καταληκτική ημερομηνία υποβολής των προσφορών. Για τον υπολογισμό της προθεσμίας αυτής συνυπολογίζονται και οι ημερομηνίες της δημοσίευσης και της υποβολής των προσφορών.

Η ένσταση υποβάλλεται ενώπιον της αναθέτουσας αρχής, η οποία αποφασίζει, σύμφωνα με τα οριζόμενα και στο άρθρο 221 του ν. 4412/2016, εντός προθεσμίας δέκα (10) ημερών από την κοινοποίηση της ένστασης η οποία μπορεί να γίνει και με ηλεκτρονικά μέσα, σύμφωνα με την παράγραφο 11 του άρθρου 376 του ν. 4412/2016. Στην περίπτωση της ένστασης κατά της διακήρυξης ή της πρόσκλησης, η αναθέτουσα αρχή αποφασίζει σε κάθε περίπτωση πριν την καταληκτική ημερομηνία υποβολής των προσφορών. Με την άπρακτη πάροδο των ανωτέρω προθεσμιών τεκμαίρεται η απόρριψη της ένστασης. Για το παραδεκτό της άσκησης ένστασης, απαιτείται, με την κατάθεση της ένστασης, η καταβολή παραβόλου, υπέρ του Δημοσίου, ποσού ίσου με το ένα τοις εκατό (1%) επί της εκτιμώμενης αξίας της σύμβασης. Το παράβολο αυτό αποτελεί δημόσιο έσοδο. Το παράβολο επιστρέφεται με πράξη της αναθέτουσας αρχής, αν η ένσταση γίνει δεκτή ή μερικώς δεκτή από το αποφασίζον διοικητικό όργανο. Στις δημόσιες συμβάσεις έργων, μελετών και παροχής τεχνικών και λοιπών επιστημονικών

υπηρεσιών, για την ένσταση κατά της διακήρυξης ή της πρόσκλησης γνωμοδοτεί το αρμόδιο τεχνικό συμβούλιο.

Η προθεσμία για την άσκηση ένστασης και η άσκησή της κωλύουν τη σύναψη της σύμβασης. Κατά τα λοιπά, η άσκηση της ένστασης δεν κωλύει την πρόοδο της διαγωνιστικής διαδικασίας.

#### **Άρθρο 5: Έγγραφα της σύμβασης κατά το στάδιο της εκτέλεσης - Σειρά ισχύος**

Σχετικά με την υπογραφή της σύμβασης, ισχύουν τα προβλεπόμενα στην παρ. 5 άρθρου 105 και 135 του ν. 4412/2016.

Τα έγγραφα της σύμβασης με βάση τα οποία θα εκτελεσθεί το έργο είναι τα αναφερόμενα παρακάτω. Σε περίπτωση ασυμφωνίας των περιεχομένων σε αυτά όρων, η σειρά ισχύος καθορίζεται ως κατωτέρω.

- 1 Το συμφωνητικό.
- 2 Η παρούσα Διακήρυξη.
- 3 Η Οικονομική Προσφορά.
- 4 Το Τιμολόγιο Δημοπράτησης.
- 5 Η Ειδική Συγγραφή Υποχρεώσεων (Ε.Σ.Υ.).
- 6 Η Τεχνική Συγγραφή Υποχρεώσεων (Τ.Σ.Υ) με τις Τεχνικές Προδιαγραφές και τα Παραρτήματα τους.
- 7 Η Τεχνική Περιγραφή (Τ.Π.).
- 8 Ο Προϋπολογισμός Δημοπράτησης.
- 9 Οι εγκεκριμένες μελέτες του έργου.
- 10 Το εγκεκριμένο Χρονοδιάγραμμα κατασκευής του έργου.

#### **Άρθρο 6: Γλώσσα διαδικασίας**

- 6.1. Τα έγγραφα της σύμβασης συντάσσονται υποχρεωτικά στην ελληνική γλώσσα και προαιρετικά και σε άλλες γλώσσες, συνολικά ή μερικά. Σε περίπτωση ασυμφωνίας μεταξύ των τμημάτων των εγγράφων της σύμβασης που έχουν συνταχθεί σε περισσότερες γλώσσες, επικρατεί η ελληνική έκδοση. Τυχόν ενστάσεις υποβάλλονται στην ελληνική γλώσσα.
- 6.2. Οι προσφορές και τα περιλαμβανόμενα σε αυτές στοιχεία, καθώς και τα αποδεικτικά έγγραφα συντάσσονται στην ελληνική γλώσσα ή συνοδεύονται από επίσημη μετάφρασή τους στην ελληνική γλώσσα.
- 6.3. Στα αλλοδαπά δημόσια έγγραφα και δικαιολογητικά εφαρμόζεται η Συνθήκη της Χάγης της 5.10.1961, που κυρώθηκε με το ν. 1497/1984 (ΑΨ88). Ειδικά τα αλλοδαπά ιδιωτικά έγγραφα συνοδεύονται από μετάφρασή τους στην ελληνική γλώσσα επικυρωμένη είτε από πρόσωπο αρμόδιο κατά τις διατάξεις της εθνικής νομοθεσίας είτε από πρόσωπο κατά νόμο αρμόδιο της χώρας στην οποία έχει συνταχθεί έγγραφο<sup>xxv</sup>. Επίσης, γίνονται υποχρεωτικά αποδεκτά ευκρινή φωτοαντίγραφα εγγράφων που έχουν εκδοθεί από αλλοδαπές αρχές και έχουν επικυρωθεί από δικηγόρο, σύμφωνα με τα προβλεπόμενα στην παρ. 2 περ. β του άρθρου 11 του ν. 2690/1999 "Κώδικας Διοικητικής Διαδικασίας", αντικαταστάθηκε ως άνω με το άρθρο 1 παρ.2 του ν.4250/2014
- 6.4. Ενημερωτικά και τεχνικά φυλλάδια και άλλα έντυπα-εταιρικά ή μη - με ειδικό τεχνικό περιεχόμενο μπορούν να υποβάλλονται σε άλλη γλώσσα, χωρίς να συνοδεύονται από μετάφραση στην ελληνική
- 6.5. Η επικοινωνία με την αναθέτουσα αρχή, καθώς και μεταξύ αυτής και του αναδόχου, θα γίνονται υποχρεωτικά στην ελληνική γλώσσα. Ο ανάδοχος είναι υποχρεωμένος να διευκολύνει την επικοινωνία των αλλοδαπών υπαλλήλων του με την αναθέτουσα αρχή, με τον ορισμό και την παρουσία διερμηνέων.

## Άρθρο 7: Εφαρμοστέα νομοθεσία

**7.1** Για τη δημοπράτηση του έργου, την εκτέλεση της σύμβασης και την κατασκευή του, εφαρμόζονται οι διατάξεις των παρακάτω νομοθετημάτων, όπως ισχύουν:

- του ν. 4472/2017 (Α' 74) και ιδίως των άρθρων 118 και 119,
- του ν. 4412/2016 «Δημόσιες Συμβάσεις Έργων, Προμηθειών και Υπηρεσιών (προσαρμογή στις Οδηγίες 201/24/Ε και 2014/25/ΕΕ)» (Α' 147),
- του ν. 4314/2014 (Α' 265) «Α) Για τη διαχείριση, τον έλεγχο και την εφαρμογή αναπτυξιακών παρεμβάσεων για την προγραμματική περίοδο 2014-2020, Β) Ενσωμάτωση της Οδηγίας 2012/17 του Ευρωπαϊκού Κοινοβουλίου και του Συμβουλίου της 13ης Ιουνίου 2012 (ΕΕ L 156/16.6.2012) στο ελληνικό δίκαιο, τροποποίηση του ν. 3419/2005 (Α' 297) και άλλες διατάξεις» και του ν. 3614/2007 (Α' 267) «Διαχείριση, έλεγχος και εφαρμογή αναπτυξιακών παρεμβάσεων για την προγραμματική περίοδο 2007 -2013», και του ν. 3614/2007 (Α' 267) «Διαχείριση, έλεγχος και εφαρμογή αναπτυξιακών παρεμβάσεων για την προγραμματική περίοδο 2007 -2013»<sup>xxvi</sup>
- του ν. 4278/2014 (Α' 157) και ειδικότερα το άρθρο 59 «Άρση περιορισμών συμμετοχής εργοληπτικών επιχειρήσεων σε δημόσια έργα»,
- του ν. 4270/2014 (Α' 143) «Αρχές δημοσιονομικής διαχείρισης και εποπτείας (ενσωμάτωση της Οδηγίας 2011/85/ΕΕ) – δημόσιο λογιστικό και άλλες διατάξεις», όπως ισχύει
- του ν. 4250/2014 «Διοικητικές Απλουστεύσεις - Καταργήσεις, Συγχωνεύσεις Νομικών Προσώπων και Υπηρεσιών του Δημοσίου Τομέα-Τροποποίηση Διατάξεων του π.δ. 318/1992 (Α' 161) και λοιπές ρυθμίσεις» (Α' 74 ) και ειδικότερα το άρθρο 1 αυτού,
- του ν. 4129/2013 (Α' 52) «Κύρωση του Κώδικα Νόμων για το Ελεγκτικό Συνέδριο»,
- του άρθρου 26 του ν.4024/2011 (Α' 226) «Συγκρότηση συλλογικών οργάνων της διοίκησης και ορισμός των μελών τους με κλήρωση»,<sup>xxvii</sup>
- του ν. 4013/2011 (Α' 204) «Σύσταση ενιαίας Ανεξάρτητης Αρχής Δημοσίων Συμβάσεων και Κεντρικού Ηλεκτρονικού Μητρώου Δημοσίων Συμβάσεων...»,
- του ν. 3861/2010 (Α' 112) «Ενίσχυση της διαφάνειας με την υποχρεωτική ανάρτηση νόμων και πράξεων των κυβερνητικών, διοικητικών και αυτοδιοικητικών οργάνων στο διαδίκτυο "Πρόγραμμα Διαύγεια" και άλλες διατάξεις»,
- των παραγράφων 4 και 5 του άρθρου 20, των άρθρων 80-110, της παραγράφου 1α του άρθρου 176 ν. 3669/2008 (Α' 116) «Κύρωση της Κωδικοποίησης της νομοθεσίας κατασκευής δημοσίων έργων» (ΚΔΕ),
- του ν. 3548/2007 (Α' 68) «Καταχώριση δημοσιεύσεων των φορέων του Δημοσίου στο νομαρχιακό και τοπικό Τύπο και άλλες διατάξεις»,
- του ν. 2690/1999 (Α' 45) «Κύρωση του Κώδικα Διοικητικής Διαδικασίας και άλλες διατάξεις»
- του π.δ 80/2016 «Ανάληψη υποχρεώσεων από τους διατάκτες» ( Α' 145 )<sup>xxviii</sup>
- του π.δ 28/2015 (Α' 34) «Κωδικοποίηση διατάξεων για την πρόσβαση σε δημόσια έγγραφα και στοιχεία»,
- Της με αριθ. ΔΝΣ/61034/ΦΝ 466/29-12-2017 Απόφασης του Υπουργού Υποδομών και Μεταφορών «Κατάρτιση, τήρηση και λειτουργία του Μητρώου μελών επιτροπών διαδικασιών σύναψης δημοσίων συμβάσεων έργων, μελετών και παροχής τεχνικών και λοιπών συναφών επιστημονικών υπηρεσιών (Μη.Μ.Ε.Δ.) της παρ. 8 (η) του άρθρου 221 του ν. 4412/2016» (Β 4841), όπως τροποποιήθηκε με την όμοια απόφαση ΥΑ ΔΝΣ/οικ.21137/ΦΝ 466/2-5-2018 (Β 1511).
- Της με αριθ. 50844/11-5-2018 Απόφασης του Υπουργού Οικονομίας και Ανάπτυξης «Συγκρότηση και ορισμός μελών γνωμοδοτικής επιτροπής επί της επάρκειας των ληφθέντων επανορθωτικών μέτρων οικονομικών φορέων προς απόδειξη της αξιοπιστίας τους» (ΥΟΔΔ 279), όπως τροποποιήθηκε με την όμοια απόφαση 77868 - 18/07/2018 (ΥΟΔΔ 441).
- της με αρ. 117384/26-10-2017 Κοινής Υπουργικής Απόφασης ( 3821 Β) «Ρυθμίσεις τεχνικών ζητημάτων που αφορούν την ανάθεση των Δημοσίων Συμβάσεων έργων, μελετών, και παροχής τεχνικών και λοιπών συναφών επιστημονικών υπηρεσιών σχετικά με χρήση των επιμέρους εργαλείων και διαδικασιών του Εθνικού Συστήματος Ηλεκτρονικών Δημοσίων Συμβάσεων (Ε.Σ.Η.ΔΗ.Σ.)».

- της με αρ. 57654/2017 Υπουργικής Απόφασης (Β' 1781) «Ρύθμιση ειδικότερων θεμάτων λειτουργίας και διαχείρισης του Κεντρικού Ηλεκτρονικού Μητρώου Δημοσίων Συμβάσεων (ΚΗΜΔΗΣ) του Υπουργείου Οικονομίας και Ανάπτυξης»,
- της με αρ. 56902/215/19-5-2017 Υπουργικής Απόφασης (Β' 1924) «Τεχνικές λεπτομέρειες και διαδικασίες λειτουργίας του Εθνικού Συστήματος Ηλεκτρονικών Δημοσίων Συμβάσεων (Ε.Σ.Η.ΔΗ.Σ.)»,
- 

- 7.2. Ο ν. 3310/2005 "Μέτρα για τη διασφάλιση της διαφάνειας και την αποτροπή καταστρατηγήσεων κατά τη διαδικασία σύναψης δημοσίων συμβάσεων" (Α' 30), όπως τροποποιήθηκε με το ν. 3414/2005 (Α' 279), για τη διασταύρωση των στοιχείων του αναδόχου με τα στοιχεία του Ε.Σ.Ρ., το π.δ. 82/1996 (Α 66) «Ονομαστικοποίηση των μετοχών Ελληνικών Ανωνύμων Εταιρειών που μετέχουν στις διαδικασίες ανάληψης έργων ή προμηθειών του Δημοσίου ή των νομικών προσώπων του ευρύτερου δημόσιου τομέα», η κοινή απόφαση των Υπουργών Ανάπτυξης και Επικρατείας υπ' αριθμ. 20977/2007 ( Β' 1673 ) σχετικά με τα 'Δικαιολογητικά για την τήρηση των μητρώων του Ν.3310/2005, όπως τροποποιήθηκε με το Ν.3414/2005", <sup>xxix</sup>, καθώς και η απόφαση του Υφυπουργού Οικονομίας και Οικονομικών υπ' αριθμ.1108437/2565/ΔΟΣ/2005 (Β' 1590) "Καθορισμός χώρων στις οποίες λειτουργούν εξωχώριες εταιρίες".
- 7.3. Οι διατάξεις του ν. 2859/2000 (Α' 248) «Κύρωση Κώδικα Φόρου Προστιθέμενης Αξίας».
- 7.4. Οι σε εκτέλεση των ανωτέρω διατάξεων εκδοθείσες κανονιστικές πράξεις<sup>xxx</sup>, καθώς και λοιπές διατάξεις που αναφέρονται ρητά ή απορρέουν από τα οριζόμενα στα συμβατικά τεύχη της παρούσας καθώς και το σύνολο των διατάξεων του ασφαλιστικού, εργατικού, περιβαλλοντικού και φορολογικού δικαίου και γενικότερα κάθε διάταξη (Νόμος, Π.Δ., Υ.Α.) και ερμηνευτική εγκύκλιος που δίδει την ανάθεση και εκτέλεση του έργου της παρούσας σύμβασης, έστω και αν δεν αναφέρονται ρητά.

## Άρθρο 8: Χρηματοδότηση του Έργου, Φόροι, Δασμοί, κ.λ.π.- Πληρωμή Αναδόχου

- 8.1. Το έργο χρηματοδοτείται από τα Τέλη Ελεγχόμενης Στάθμευσης και περιλαμβάνεται στο Τεχνικό Πρόγραμμα 2019 και στον προϋπολογισμό του Δήμου Θεσσαλονίκης του έτους 2019, με την ένδειξη: **Κ.Α 30/7333.20.01** με τίτλο **«Επείγουσες επεμβάσεις άρσης επικινδυνότητας (Κρηναίο)»**.  
Το έργο υπόκειται στις κρατήσεις<sup>xxxi</sup> που προβλέπονται για τα έργα αυτά, περιλαμβανομένης της κράτησης ύψους 0,07 % υπέρ των λειτουργικών αναγκών της Ενιαίας Ανεξάρτητης Αρχής Δημοσίων Συμβάσεων, σύμφωνα με το άρθρο 4 παρ 3 ν. 4013/2011<sup>xxxii</sup>, της κράτησης ύψους 0,06 % υπέρ των λειτουργικών αναγκών της Αρχής Εξέτασης Προδικαστικών Προσφυγών, σύμφωνα με το άρθρο 350 παρ. 3 του ν. 4412/2016, καθώς και της κράτησης 6%<sup>o</sup>, σύμφωνα με τις διατάξεις του άρθρου 53 παρ. 7 περ. θ' του ν. 4412/2016 και της υπ' αριθμ. ΔΝΣγ/οικ.42217/ΦΝ466/12.6.2017 απόφασης του Υπουργού Υποδομών και Μεταφορών (Β' 2235).
- 8.2. Τα γενικά έξοδα, όφελος κ.λ.π. του Αναδόχου και οι επιβαρύνσεις από φόρους, δασμούς κ.λ.π. καθορίζονται στο αντίστοιχο άρθρο της Ε.Σ.Υ. Ο Φ.Π.Α. βαρύνει τον Κύριο του Έργου.
- 8.3. Οι πληρωμές θα γίνονται σύμφωνα με το άρθρο 152 του ν. 4412/2016 και το αντίστοιχο άρθρο της Ε.Σ.Υ. Η πληρωμή του εργολαβικού τιμήματος θα γίνεται σε EURO.

**Άρθρο 9: Συμπλήρωση - αποσαφήνιση πληροφοριών και δικαιολογητικών**

Η αναθέτουσα αρχή<sup>xxxiii</sup> μπορεί, κατά τη διαδικασία αξιολόγησης των προσφορών, να καλέσει τους οικονομικούς φορείς να συμπληρώσουν ή να διευκρινίσουν τα έγγραφα ή δικαιολογητικά που έχουν υποβάλει, συμπεριλαμβανομένης και της οικονομικής τους προσφοράς, μέσα σε εύλογη προθεσμία, η οποία δεν μπορεί να είναι μικρότερη από επτά (7) ημέρες από την ημερομηνία κοινοποίησης σε αυτούς της σχετικής πρόσκλησης, σύμφωνα με τα ειδικότερα οριζόμενα στις διατάξεις των άρθρων 102 και 103 του ν. 4412/2016 και του άρθρου 13 της υπ' αρ. 117384/26-10-2017 Κ.Υ.Α.

Οποιαδήποτε διευκρίνιση ή συμπλήρωση που υποβάλλεται από τους προσφέροντες ή υποψηφίους, χωρίς να έχει ζητηθεί από την αναθέτουσα αρχή<sup>xxxiv</sup>, δεν λαμβάνεται υπόψη.

**Άρθρο 10: Απόφαση ανάληψης υποχρέωσης - Έγκριση δέσμευσης πίστωσης**

Για την παρούσα διαδικασία έχει εκδοθεί η Απόφαση Δημάρχου με αρ.πρωτ. 45270/10993/5-4-2019 (ΑΔΑ: ΨΣΑΒΩΡ5-ΟΦ7) (ΑΔΑΜ: 19REQ004813259/17-4-2019) για την έγκριση συνολικής δαπάνης 63.000,00 € για την εκτέλεση του έργου και η Απόφαση Δημάρχου 51322/12619/3-5-2019 (ΑΔΑ: Ω0ΧΧΩΡ5-9ΤΞ) για την ανάληψη υποχρέωσης ποσού 30.000,00 € για το έτος 2019 & ποσού 33.000,00 € για το έτος 2020 ( συμπληρώνεται και ο αριθμός της απόφασης έγκρισης της πολυετούς ανάληψης σε περίπτωση που η δαπάνη εκτείνεται σε περισσότερα του ενός οικονομικά έτη, σύμφωνα με το άρθρο 4 παρ. 4 του π.δ 80/2016 ).<sup>xxxv</sup>

**ΚΕΦΑΛΑΙΟ Β****Άρθρο 11: Τίτλος, προϋπολογισμός, τύπος, περιγραφή και ουσιώδη χαρακτηριστικά του έργου****Τίτλος του έργου**

Ο τίτλος του έργου είναι:

**«Επείγουσες επεμβάσεις άρσης επικινδυνότητας (Κρηναίο)».**

**11.1. Προϋπολογισμός Δημοπράτησης του έργου (εκτιμώμενη αξία της σύμβασης)**

Ο προϋπολογισμός δημοπράτησης του έργου ανέρχεται σε<sup>xxxvi</sup> 63.000,00 Ευρώ και αναλύεται σε:

<b>Άθροισμα εργασιών</b>	<b>37.034,43 €</b>
ΓΕ & ΟΕ (18%):	6.666,20 €
	43.700,63 €
Απρόβλεπτα (15%):	6.555,09 €
Μερικό Σύνολο	50.225,72 €
Αναθεώρηση:	550,73 €
	<b>50.806,45 €</b>
ΦΠΑ (24%)	12.193,55 €
<b>ΣΥΝΟΛΟ:</b>	<b>63.000,00 €</b>

.....<sup>xxxvii</sup>

~~Στο ανωτέρω ποσό προβλέπεται αναθεώρηση στις τιμές ποσού 98,02€ σύμφωνα με το άρθρο 153 του ν. 4412/2016.~~

~~Ρήτρα πρόσθετης καταβολής (πριμ), σύμφωνα με το άρθρο 149 του ν. 4412/2016 ..... (εφόσον προβλέπεται).~~

**11.2. Τύπος εκτέλεσης του έργου**

Στο πεζοδρόμιο άνωθεν του αρχαιολογικού χώρου του Κρηναίου στη συμβολή των οδών Εγνατία και Μητροπολίτου Γενναδίου.

**11.3. Περιγραφή και ουσιώδη χαρακτηριστικά του έργου**

Η μελέτη αυτή προβλέπει τις εργασίες αποκατάστασης του πεζοδρομίου άνωθεν του αρχαιολογικού χώρου του Κρηναίου στη συμβολή των οδών Εγνατία και Μητροπολίτου Γενναδίου. Το

πεζοδρόμιο που εκτείνεται επάνω από τον αρχαιολογικό χώρο των Λουτρών «Παράδεισος» έχει υποστεί εκτεταμένες βλάβες και καθίζηση που καθιστά άκρως επικίνδυνη την διέλευση των πεζών.

Σύμφωνα με την μελέτη, προβλέπεται η καθαίρεση της υπάρχουσας πλάκας και η κατασκευή σύμμικτης πλάκας η οποία θα εδράζεται εκτός του σκάμματος του αρχαιολογικού χώρου και δεν θα επιβαρύνει με πρόσθετα φορτία τον υπάρχοντα τοίχο στο μέσο του ανοίγματος, του οποίου η θεμελίωση κρίνεται επισφαλής για την ανάληψη φορτίων. Επίσης, μετά την καθαίρεση της πλάκας, θα καθαριθεί και το μικρό τμήμα του πεζοδρομίου μεταξύ της πλάκας και του οδοστρώματος. Θα τοποθετηθούν νέα κράσπεδα, στην εσωτερική πλευρά των οποίων προβλέπεται σωληνοδιάδρομος αποτελούμενος από 4 σωλήνες PVC 6ατη, για την διέλευση καλωδίων οδοφωτισμού και σηματοδότησης.

Η μελέτη και η κατασκευή του έργου έχουν εγκριθεί από την Εφορεία Αρχαιοτήτων Πόλης με το υπ' αρ.1498/19-2-2019 έγγραφό της και η εποπτεία των εργασιών προβλέπεται να γίνει από υπαλλήλους της ΕΦΑ.ΠΟ.Θ.

Το έργο περιλαμβάνει εργασίες κατηγορίας Οδοποιίας.

**Επισημαίνεται** ότι, το φυσικό και οικονομικό αντικείμενο των δημοπρατούμενων έργων δεν πρέπει να μεταβάλλεται ουσιωδώς κατά τη διάρκεια εκτέλεσης της σύμβασης, κατά τα οριζόμενα στην παρ. 4 του άρθρου 132 ν. 4412/2016. Δυνατότητα μεταβολής υφίσταται, μόνο υπό τις προϋποθέσεις των άρθρων 132 και 156 ν. 4412/2016.

Επιτρέπεται η χρήση των «επί έλασσον» δαπανών με τους ακόλουθους όρους και περιορισμούς:

- Δεν τροποποιείται το «βασικό σχέδιο» της προκήρυξης, ούτε οι προδιαγραφές του έργου, όπως περιγράφονται στα συμβατικά τεύχη, ούτε καταργείται ομάδα εργασιών της αρχικής σύμβασης.
- Δεν θίγεται η πληρότητα, ποιότητα και λειτουργικότητα του έργου.
- Δεν χρησιμοποιείται για την πληρωμή νέων εργασιών που δεν υπήρχαν στην αρχική σύμβαση.
- Δεν υπερβαίνει η δαπάνη αυτή, κατά τον τελικό εγκεκριμένο Ανακεφαλαιωτικό Πίνακα Εργασιών του έργου, ποσοστό είκοσι τοις εκατό (20%) της συμβατικής δαπάνης ομάδας εργασιών του έργου ούτε, αθροιστικά, ποσοστό δέκα τοις εκατό (10%) της δαπάνης της αρχικής αξίας σύμβασης χωρίς Φ.Π.Α., αναθεώρηση τιμών και απρόβλεπτες δαπάνες. Στην αθροιστική αυτή ανακεφαλαίωση λαμβάνονται υπόψη μόνο οι μεταφορές δαπάνης από μία ομάδα εργασιών σε άλλη. Τα ποσά που εξοικονομούνται, εφόσον υπερβαίνουν τα ανωτέρω όρια (20% ή και 10%), μειώνουν ισόποσα τη δαπάνη της αξίας σύμβασης χωρίς Φ.Π.Α., αναθεωρήσεις και απρόβλεπτες δαπάνες. Για τη χρήση των «επί έλασσον δαπανών» απαιτείται σε κάθε περίπτωση η σύμφωνη γνώμη του Τεχνικού Συμβουλίου, ύστερα από εισήγηση του φορέα υλοποίησης. Ο προϋπολογισμός των έργων στα οποία εφαρμόζεται η παράγραφος αυτή αναλύεται σε Ομάδες εργασιών, οι οποίες συντίθενται από εργασίες που υπάγονται σε ενιαία υποσύνολα του τεχνικού αντικειμένου των έργων, έχουν παρόμοιο τρόπο κατασκευής και επιδέχονται το ίδιο ποσοστό έκπτωσης στις τιμές μονάδας τους. Με απόφαση του Υπουργού Υποδομών και Μεταφορών, η οποία μετά την έκδοσή της θα έχει εφαρμογή σε όλα τα ως άνω έργα, προσδιορίζονται οι ομάδες εργασιών ανά κατηγορία έργων.

## **Άρθρο 12: Προθεσμία εκτέλεσης του έργου**

Η συνολική προθεσμία εκτέλεσης του έργου, ορίζεται σε **οκτώ (8) μήνες** από την ημέρα υπογραφής της σύμβασης<sup>xxxviii</sup>.

Οι αποκλειστικές και ενδεικτικές τμηματικές προθεσμίες του έργου αναφέρονται στην Ε.Σ.Υ.

## **Άρθρο 13: Διαδικασία σύναψης σύμβασης - Όροι υποβολής προσφορών**

**13.1** Η επιλογή του Αναδόχου, θα γίνει σύμφωνα με την «ανοικτή διαδικασία» του άρθρου 117

του ν. 4412/2016 και υπό τις προϋποθέσεις του νόμου αυτού.

- 13.2** Η οικονομική προσφορά των διαγωνιζομένων, θα συνταχθεί και υποβληθεί σύμφωνα με τα οριζόμενα στο άρθρο 95 παρ. 2.(α) του ν. 4412/2016.
- 13.3** Κάθε προσφέρων μπορεί να υποβάλει μόνο μία προσφορά. <sup>xxxix</sup>
- 13.4** Δεν επιτρέπεται η υποβολή εναλλακτικών προσφορών.<sup>xl</sup>
- 13.5** Δε γίνονται δεκτές προσφορές για μέρος του αντικειμένου της σύμβασης.

#### **Άρθρο 14: Κριτήριο Ανάθεσης**

Κριτήριο για την ανάθεση της σύμβασης είναι η πλέον συμφέρουσα από οικονομική άποψη προσφορά μόνο βάσει τιμής (χαμηλότερη τιμή).

#### **Άρθρο 15: Εγγύηση συμμετοχής**

Για την συμμετοχή στον διαγωνισμό **δεν** απαιτείται η κατάθεση από τους συμμετέχοντες οικονομικούς φορείς εγγυητικής επιστολής συμμετοχής (άρθρο 72 του Ν. 4412/2016).

#### **Άρθρο 16: Χορήγηση Προκαταβολής - Ρήτρα πρόσθετης καταβολής (Πριμ)<sup>xli</sup>**

- 16.1** **Δεν**<sup>xlii</sup> προβλέπεται η χορήγηση προκαταβολής στον Ανάδοχο...<sup>xliii</sup>
- 16.2** **Δεν** προβλέπεται η πληρωμή πριμ στην παρούσα σύμβαση ...

#### **Άρθρο 17: Εγγυήσεις καλής εκτέλεσης και λειτουργίας του έργου**

**17.1** Για την υπογραφή της σύμβασης απαιτείται η παροχή εγγύησης καλής εκτέλεσης, σύμφωνα με το άρθρο 72 παρ. 1 β) του ν.4412/2016, το ύψος της οποίας καθορίζεται σε ποσοστό 5% επί της αξίας της σύμβασης, χωρίς Φ.Π.Α. και κατατίθεται πριν ή κατά την υπογραφή της σύμβασης. Η εγγύηση καλής εκτέλεσης καταπίπτει στην περίπτωση παράβασης των όρων της σύμβασης, όπως αυτή ειδικότερα ορίζει.

Σε περίπτωση τροποποίησης της σύμβασης κατά το άρθρο 132 ν. 4412/2016, η οποία συνεπάγεται αύξηση της συμβατικής αξίας, ο ανάδοχος είναι υποχρεωμένος να καταθέσει πριν την τροποποίηση, συμπληρωματική εγγύηση το ύψος της οποίας ανέρχεται σε ποσοστό 5% επί του ποσού της αύξησης χωρίς ΦΠΑ.

Η εγγύηση καλής εκτέλεσης της σύμβασης καλύπτει συνολικά και χωρίς διακρίσεις την εφαρμογή όλων των όρων της σύμβασης και κάθε απαίτηση της αναθέτουσας αρχής ή του κυρίου του έργου έναντι του αναδόχου.

Η εγγύηση καλής εκτέλεσης καταπίπτει υπέρ του κυρίου του έργου, με αιτιολογημένη απόφαση του Προϊσταμένου της Διευθύνουσας Υπηρεσίας, ιδίως μετά την οριστικοποίηση της έκπτωσης του αναδόχου. Η ένσταση του αναδόχου κατά της αποφάσεως δεν αναστέλλει την είσπραξη του ποσού της εγγυήσεως.

Οι εγγυητικές επιστολές συμμετοχής περιλαμβάνουν, σύμφωνα με το άρθρο 72 παρ. 4 του ν. 4412/2016, κατ' ελάχιστον τα ακόλουθα στοιχεία :

- α) την ημερομηνία έκδοσης,
  - β) τον εκδότη,
  - γ) τον κύριο του έργου ή το φορέα κατασκευής του έργου..... προς τον οποίο απευθύνονται,
  - δ) τον αριθμό της εγγύησης,
  - ε) το ποσό που καλύπτει η εγγύηση,
  - στ) την πλήρη επωνυμία, τον Α.Φ.Μ. και τη διεύθυνση του οικονομικού φορέα υπέρ του οποίου εκδίδεται η εγγύηση (στην περίπτωση ένωσης αναγράφονται όλα τα παραπάνω για κάθε μέλος της ένωσης),
  - ζ) τους όρους ότι: αα) η εγγύηση παρέχεται ανέκκλητα και ανεπιφύλακτα, ο δε εκδότης παραιτείται του δικαιώματος της διαιρέσεως και της διζήσεως, και ββ) ότι σε περίπτωση κατάπτωσης αυτής, το ποσό της κατάπτωσης υπόκειται στο εκάστοτε ισχύον τέλος χαρτοσήμου,
  - η) τα στοιχεία της διακήρυξης (αριθμός, έτος, τίτλος έργου ) και την καταληκτική ημερομηνία υποβολής προσφορών,
  - θ) την ημερομηνία λήξης ή τον χρόνο ισχύος της εγγύησης,
  - ι) την ανάληψη υποχρέωσης από τον εκδότη της εγγύησης να καταβάλει το ποσό της εγγύησης ολικά ή μερικά εντός πέντε (5) ημερών μετά από απλή έγγραφη ειδοποίηση εκείνου προς τον οποίο απευθύνεται.
- (Στο σημείο αυτό γίνεται παραπομπή στα σχετικά υποδείγματα, εφόσον υπάρχουν). και επιπρόσθετα, τον αριθμό και τον τίτλο της σχετικής σύμβασης.

#### **Άρθρο 17Α: Έκδοση εγγυητικών**

**17.Α.1.** Οι εγγυητικές επιστολές του άρθρου 17 εκδίδονται από πιστωτικά ιδρύματα που λειτουργούν νόμιμα στα κράτη- μέλη της Ένωσης ή του Ευρωπαϊκού Οικονομικού Χώρου ή στα κράτη-μέρη της ΣΔΣ και έχουν, σύμφωνα με τις ισχύουσες διατάξεις, το δικαίωμα αυτό. Μπορούν, επίσης, να εκδίδονται από το Ε.Τ.Α.Α. - Τ.Σ.Μ.Ε.Δ.Ε. ή να παρέχονται με γραμμάτιο του Ταμείου Παρακαταθηκών και Δανείων, με παρακατάθεση σε αυτό του αντίστοιχου χρηματικού ποσού.<sup>xliv</sup>

Αν συσταθεί παρακαταθήκη με γραμμάτιο παρακατάθεσης χρεογράφων στο Ταμείο Παρακαταθηκών και Δανείων, τα τοκομερίδια ή μερίσματα που λήγουν κατά τη διάρκεια της εγγύησης επιστρέφονται μετά τη λήξη τους στον υπέρ ου η εγγύηση οικονομικό φορέα.

**17.Α.2** Οι εγγυητικές επιστολές εκδίδονται κατ' επιλογή του οικονομικού φορέα/ αναδόχου από έναν ή περισσότερους εκδότες της παραπάνω παραγράφου, ανεξαρτήτως του ύψους των.

Εάν η εγγύηση εκδοθεί από αλλοδαπό πιστωτικό ίδρυμα μπορεί να συνταχθεί σε μία από τις επίσημες γλώσσες της Ευρωπαϊκής Ένωσης, αλλά θα συνοδεύεται απαραίτητα από μετάφραση στην ελληνική γλώσσα, σύμφωνα και με τα ειδικότερα οριζόμενα στο άρθρο 6.3. της παρούσας.

Η αναθέτουσα αρχή επικοινωνεί με τους φορείς που φέρονται να έχουν εκδώσει τις εγγυητικές επιστολές, προκειμένου να διαπιστώσει την εγκυρότητά τους<sup>xlv</sup>.

#### **Άρθρο 18: Ημερομηνία και ώρα λήξης της προθεσμίας υποβολής των προσφορών**

**Ως ημερομηνία και ώρα λήξης της προθεσμίας υποβολής** των προσφορών<sup>xlvi</sup> ορίζεται η 5/9/2019, **ημέρα Πέμπτη και ώρα 10:00π.μ.** , κατά τις προβλέψεις του άρθρου 121 παρ. 1 του ν. 4412/2016, όπως τροποποιήθηκε..

**Ως ημερομηνία και ώρα αποσφράγισης των προσφορών ορίζεται η 5/9/2019, ημέρα Πέμπτη και ώρα 10:00 π.μ.**

Αν, για λόγους ανωτέρας βίας, δεν διενεργηθεί η αποσφράγιση κατά την ορισθείσα ημέρα ή αν μέχρι τη μέρα αυτή δεν έχει υποβληθεί καμία προσφορά, η αποσφράγιση και η καταληκτική ημερομηνία αντίστοιχα μετατίθενται σε οποιαδήποτε άλλη ημέρα, με απόφαση της αναθέτουσας αρχής. Η απόφαση αυτή κοινοποιείται εγγράφως, πέντε (5) τουλάχιστον εργάσιμες ημέρες πριν τη νέα ημερομηνία, σε όλους οικονομικούς φορείς έλαβαν τα έγγραφα της σύμβασης και αναρτάται στο ΚΗΜΔΗΣ και στην ιστοσελίδα της αναθέτουσας αρχής, εφόσον διαθέτει. Αν και στη νέα αυτή ημερομηνία δεν καταστεί δυνατή η αποσφράγιση των προσφορών ή δεν υποβληθούν προσφορές, μπορεί να ορισθεί και νέα ημερομηνία, εφαρμοζομένων κατά τα λοιπά των διατάξεων των δύο προηγούμενων εδαφίων.

#### **Άρθρο 19: Χρόνος ισχύος προσφορών**

Κάθε υποβαλλόμενη προσφορά δεσμεύει τον συμμετέχοντα στον διαγωνισμό κατά τη διάταξη του άρθρου 97 του ν. 4412/2016, για διάστημα έξι (6) μηνών<sup>xlvii</sup>, από την ημερομηνία λήξης της προθεσμίας υποβολής των προσφορών.

Η αναθέτουσα αρχή μπορεί, πριν τη λήξη του χρόνου ισχύος της προσφοράς, να ζητά από τους προσφέροντες να παρατείνουν τη διάρκεια ισχύος της προσφοράς τους.

#### **Άρθρο 20: Δημοσιότητα/ Δαπάνες δημοσίευσης**

1. Η προκήρυξη σύμβασης<sup>xlviii</sup> και η παρούσα Διακήρυξη δημοσιεύθηκε στο ΚΗΜΔΗΣ.
2. Η Διακήρυξη αναρτάται και στην ιστοσελίδα της αναθέτουσας αρχής ([www.thessaloniki.gr](http://www.thessaloniki.gr)), σύμφωνα με το άρθρο 2 της παρούσας.

Τα έξοδα των εκ της κείμενης νομοθεσίας απαραίτητων δημοσιεύσεων της προκήρυξης της δημοπρασίας στην οποία αναδείχθηκε ανάδοχος, βαρύνουν τον ίδιο και εισπράττονται με τον πρώτο λογαριασμό πληρωμής του έργου. Τα έξοδα δημοσιεύσεων των τυχόν προηγούμενων διαγωνισμών για την ανάθεση του ίδιου έργου, καθώς και τα έξοδα των μη απαραίτητων εκ του νόμου δημοσιεύσεων βαρύνουν την αναθέτουσα αρχή και καταβάλλονται από τις πιστώσεις του έργου.

**ΚΕΦΑΛΑΙΟ Γ**

Η σύμβαση ανατίθεται βάσει του κριτηρίου του άρθρου 14 της παρούσας, σε προσφέροντα ο οποίος δεν αποκλείεται από τη συμμετοχή βάσει της παρ. Α του άρθρου 22 της παρούσας και πληροί τα κριτήρια επιλογής των παρ. Β, Γ, Δ και Ε του άρθρου 22 της παρούσας.

**Άρθρο 21: Δικαιούμενοι συμμετοχής στη διαδικασία σύναψης σύμβασης**

**21. 1** Δικαίωμα συμμετοχής έχουν φυσικά ή νομικά πρόσωπα, ή ενώσεις αυτών<sup>xlix</sup> που δραστηριοποιούνται ως εγγεγραμμένες στο Μητρώο Εργοληπτικών Επιχειρήσεων (Μ.Ε.ΕΠ.), που τηρείται στη Γ.Γ.Δ.Ε. του ΥΠ.Υ.ΜΕ.ΔΙ., εφόσον ανήκουν στην **Α1 τάξη και άνω** και στα Μητρώα Περιφερειακών Ενοτήτων, για έργα κατηγορίας **ΟΔΟΠΟΙΑΣ**<sup>i</sup> με βάση το ισχύον ανώτατο όριο προϋπολογισμού κατηγορίας και που είναι εγκατεστημένα σε:

- α) σε κράτος-μέλος της Ένωσης,
- β) σε κράτος-μέλος του Ευρωπαϊκού Οικονομικού Χώρου (Ε.Ο.Χ.),
- γ) σε τρίτες χώρες που έχουν υπογράψει και κυρώσει τη ΣΔΣ, στο βαθμό που η υπό ανάθεση δημόσια σύμβαση καλύπτεται από τα Παραρτήματα 1, 2, 4 και 5 και τις γενικές σημειώσεις του σχετικού με την Ένωση Προσαρτήματος Ι της ως άνω Συμφωνίας, καθώς και
- δ) σε τρίτες χώρες που δεν εμπίπτουν στην περίπτωση γ) της παρούσας παραγράφου και έχουν συνάψει διμερείς ή πολυμερείς συμφωνίες με την Ένωση σε θέματα διαδικασιών ανάθεσης δημοσίων συμβάσεων.

**21.2** Οικονομικός φορέας συμμετέχει είτε μεμονωμένα είτε ως μέλος ένωσης.<sup>li</sup>

**21.3** Οι ενώσεις οικονομικών φορέων συμμετέχουν υπό τους όρους των παρ. 2, 3 και 4 του άρθρου 19 και των παρ. 1 (ε) και 3 (β) του άρθρου 76 του ν. 4412/2016.

Δεν απαιτείται από τις εν λόγω ενώσεις να περιβληθούν συγκεκριμένη νομική μορφή για την υποβολή προσφοράς. Σε περίπτωση που η ένωση αναδειχθεί ανάδοχος η νομική της μορφή πρέπει να είναι τέτοια που να εξασφαλίζεται η ύπαρξη ενός και μοναδικού φορολογικού μητρώου για την ένωση (πχ κοινοπραξία).

**Άρθρο 22: Κριτήρια ποιοτικής επιλογής**

Οι μεμονωμένοι προσφέροντες πρέπει να ικανοποιούν όλα τα κριτήρια ποιοτικής επιλογής. Στην περίπτωση ένωσης οικονομικών φορέων, η πλήρωση των απαιτήσεων του άρθρου 22 Α και Β πρέπει να ικανοποιείται από κάθε μέλος της ένωσης.

**22.Α. Λόγοι αποκλεισμού**

Κάθε προσφέρων **αποκλείεται** από τη συμμετοχή σε διαδικασία σύναψης σύμβασης, εφόσον συντρέχει στο πρόσωπό του (αν πρόκειται για μεμονωμένο φυσικό ή νομικό πρόσωπο) ή σε ένα από τα μέλη του (αν πρόκειται περί ένωσης οικονομικών φορέων) ένας από τους λόγους των παρακάτω περιπτώσεων:

**22.Α.1.** Όταν υπάρχει εις βάρος του αμετάκλητη<sup>lii</sup> καταδικαστική απόφαση για έναν από τους ακόλουθους λόγους:

α) **συμμετοχή σε εγκληματική οργάνωση**, όπως αυτή ορίζεται στο άρθρο 2 της απόφασης-πλαίσιο 2008/841/ΔΕΥ του Συμβουλίου της 24ης Οκτωβρίου 2008, για την καταπολέμηση του οργανωμένου εγκλήματος(ΕΕ L 300 της 11.11.2008 σ.42),

β) **δωροδοκία**, όπως ορίζεται στο άρθρο 3 της σύμβασης περί της καταπολέμησης της διαφθοράς στην οποία ενέχονται υπάλληλοι των Ευρωπαϊκών Κοινοτήτων ή των κρατών-μελών της Ένωσης (ΕΕ C 195 της 25.6.1997, σ. 1) και στην παράγραφο 1 του άρθρου 2 της απόφασης-πλαίσιο 2003/568/ΔΕΥ του Συμβουλίου της 22ας Ιουλίου 2003, για την καταπολέμηση της δωροδοκίας στον ιδιωτικό τομέα (ΕΕ L 192 της 31.7.2003, σ. 54), καθώς και όπως ορίζεται στην κείμενη νομοθεσία ή στο εθνικό δίκαιο του

οικονομικού φορέα,

**γ) απάτη**, κατά την έννοια του άρθρου 1 της σύμβασης σχετικά με την προστασία των οικονομικών συμφερόντων των Ευρωπαϊκών Κοινοτήτων (ΕΕ C 316 της 27.11.1995, σ. 48), η οποία κυρώθηκε με το ν. 2803/2000 (Α<sup>2</sup>48),

**δ) τρομοκρατικά εγκλήματα ή εγκλήματα συνδεόμενα** με τρομοκρατικές δραστηριότητες, όπως ορίζονται, αντιστοίχως, στα άρθρα 1 και 3 της απόφασης-πλαίσιο 2002/475/ΔΕΥ του Συμβουλίου της 13ης Ιουνίου 2002, για την καταπολέμηση της τρομοκρατίας (ΕΕ L 164 της 22.6.2002, σ. 3) ή ηθική αυτουργία ή συνέργεια ή απόπειρα διάπραξης εγκλήματος, όπως ορίζονται στο άρθρο 4 αυτής,

**ε) νομιμοποίηση εσόδων από παράνομες δραστηριότητες** ή χρηματοδότηση της τρομοκρατίας, όπως αυτές ορίζονται στο άρθρο 1 της Οδηγίας 2005/60/ΕΚ του Ευρωπαϊκού Κοινοβουλίου και του Συμβουλίου της 26ης Οκτωβρίου 2005, σχετικά με την πρόληψη της χρησιμοποίησης του χρηματοπιστωτικού συστήματος για τη νομιμοποίηση εσόδων από παράνομες δραστηριότητες και τη χρηματοδότηση της τρομοκρατίας (ΕΕ L 309 της 25.11.2005, σ. 15), η οποία ενσωματώθηκε στην εθνική νομοθεσία με το ν. 3691/2008 (Α<sup>2</sup>166),

**στ) παιδική εργασία και άλλες μορφές εμπορίας ανθρώπων**, όπως ορίζονται στο άρθρο 2 της Οδηγίας 2011/36/ΕΕ του Ευρωπαϊκού Κοινοβουλίου και του Συμβουλίου της 5ης Απριλίου 2011, για την πρόληψη και την καταπολέμηση της εμπορίας ανθρώπων και για την προστασία των θυμάτων της, καθώς και για την αντικατάσταση της απόφασης-πλαίσιο 2002/629/ΔΕΥ του Συμβουλίου (ΕΕ L 101 της 15.4.2011, σ. 1), η οποία ενσωματώθηκε στην εθνική νομοθεσία με το ν. 4198/2013 (Α<sup>2</sup>215 ).

Ο οικονομικός φορέας αποκλείεται επίσης όταν το πρόσωπο εις βάρος του οποίου εκδόθηκε αμετάκλητη καταδικαστική απόφαση είναι μέλος του διοικητικού, διευθυντικού ή εποπτικού οργάνου του εν λόγω οικονομικού φορέα ή έχει εξουσία εκπροσώπησης, λήψης αποφάσεων ή ελέγχου σε αυτό.

Στις περιπτώσεις εταιρειών περιορισμένης ευθύνης (Ε.Π.Ε.), προσωπικών εταιρειών ( Ο.Ε. Ε.Ε.) και Ιδιωτικών Κεφαλαιουχικών Εταιρειών ( Ι.Κ.Ε ), η υποχρέωση του προηγούμενου εδαφίου, αφορά τους διαχειριστές.

Στις περιπτώσεις ανωνύμων εταιρειών (Α.Ε.), η υποχρέωση του προηγούμενου εδαφίου αφορά τον Διευθύνοντα Σύμβουλο, καθώς και όλα τα μέλη του Διοικητικού Συμβουλίου.

Στις περιπτώσεις των συνεταιρισμών, η εν λόγω υποχρέωση αφορά τα μέλη του Διοικητικού Συμβουλίου<sup>liii</sup>.

**22.Α.2** Όταν ο προσφέρων έχει αθετήσει τις υποχρεώσεις του όσον αφορά στην καταβολή φόρων ή εισφορών κοινωνικής ασφάλισης και αυτό έχει διαπιστωθεί από δικαστική ή διοικητική απόφαση με τελεσίδικη και δεσμευτική ισχύ, σύμφωνα με διατάξεις της χώρας όπου είναι εγκατεστημένος ή την εθνική νομοθεσία ή/και η αναθέτουσα αρχή μπορεί να αποδείξει με τα κατάλληλα μέσα ότι ο προσφέρων έχει αθετήσει τις υποχρεώσεις του όσον αφορά την καταβολή φόρων ή εισφορών κοινωνικής ασφάλισης.

Αν ο προσφέρων είναι Έλληνας πολίτης ή έχει την εγκατάστασή του στην Ελλάδα, οι υποχρεώσεις του που αφορούν τις εισφορές κοινωνικής ασφάλισης καλύπτουν, τόσο την κύρια, όσο και την επικουρική ασφάλιση.

Δεν αποκλείεται ο προσφέρων, όταν έχει εκπληρώσει τις υποχρεώσεις του, είτε καταβάλλοντας τους φόρους ή τις εισφορές κοινωνικής ασφάλισης που οφείλει, συμπεριλαμβανομένων, κατά περίπτωση, των δεδουλευμένων τόκων ή των προστίμων, είτε υπαγόμενος σε δεσμευτικό διακανονισμό για την καταβολή τους.

**22.Α.2α** Η αναθέτουσα αρχή γνωρίζει ή μπορεί να αποδείξει με τα κατάλληλα μέσα ότι έχουν επιβληθεί σε βάρος του οικονομικού φορέα, μέσα σε χρονικό διάστημα δύο (2) ετών πριν από την ημερομηνία λήξης της προθεσμίας υποβολής προσφοράς:

αα) τρεις (3) πράξεις επιβολής προστίμου από τα αρμόδια ελεγκτικά όργανα του Σώματος Επιθεώρησης

Εργασίας για παραβάσεις της εργατικής νομοθεσίας που χαρακτηρίζονται, σύμφωνα με την υπουργική απόφαση 2063/Δ1632/2011 (Β΄ 266), όπως εκάστοτε ισχύει, ως «υψηλής» ή «πολύ υψηλής» σοβαρότητας, οι οποίες προκύπτουν αθροιστικά από τρεις (3) διενεργηθέντες ελέγχους, ή ββ) δύο (2) πράξεις επιβολής προστίμου από τα αρμόδια ελεγκτικά όργανα του Σώματος Επιθεώρησης Εργασίας για παραβάσεις της εργατικής νομοθεσίας που αφορούν την αδήλωτη εργασία, οι οποίες προκύπτουν αθροιστικά από δύο (2) διενεργηθέντες ελέγχους.

Οι υπό αα) και ββ) κυρώσεις πρέπει να έχουν αποκτήσει τελεσίδικη και δεσμευτική ισχύ<sup>liv</sup>.

~~22.Α.3 α) Κατ'εξαίρεση, για τους πιο κάτω επιτακτικούς λόγους δημόσιου συμφέροντος .....Ιν (όπως δημόσιας υγείας ή προστασίας του περιβάλλοντος, οι οποίοι συμπληρώνονται από την αναθέτουσα αρχή) δεν εφαρμόζονται οι παράγραφοι 22.Α.1, και 22.Α.2.~~

~~β) Κατ'εξαίρεση, όταν ο αποκλεισμός είναι σαφώς δυσανάλογος, ιδίως όταν μόνο μικρά ποσά των φόρων ή των εισφορών κοινωνικής ασφάλισης δεν έχουν καταβληθεί ή όταν ο προσφέρων ενημερώθηκε σχετικά με το ακριβές ποσό που οφείλεται λόγω αθέτησης των υποχρεώσεων του όσον αφορά στην καταβολή φόρων ή εισφορών κοινωνικής ασφάλισης σε χρόνο κατά τον οποίο δεν είχε τη δυνατότητα να λάβει μέτρα, σύμφωνα με το τελευταίο εδάφιο της περ. β' της παρ. 2 του άρθρου 73 ν. 4412/2016, πριν από την εκπνοή της προθεσμίας υποβολής προσφοράς του άρθρου 18 της παρούσας, δεν εφαρμόζεται<sup>lvii</sup> η παράγραφος 22.Α.2.~~

#### **22.Α.4. Αποκλείεται από τη συμμετοχή στην παρούσα διαδικασία σύναψης δημόσιας σύμβασης προσφέρων σε οποιαδήποτε από τις ακόλουθες καταστάσεις:<sup>lviii</sup>**

(α) έχει αθετήσει τις υποχρεώσεις που προβλέπονται στην παρ. 2 του άρθρου 18 του ν. 4412/2016,

(β) εάν ο οικονομικός φορέας τελεί υπό πτώχευση ή έχει υπαχθεί σε διαδικασία εξυγίανσης ή ειδικής εκκαθάρισης ή τελεί υπό αναγκαστική διαχείριση από εκκαθαριστή ή από το δικαστήριο ή έχει υπαχθεί σε διαδικασία πτωχευτικού συμβιβασμού ή έχει αναστείλει τις επιχειρηματικές του δραστηριότητες ή εάν βρίσκεται σε οποιαδήποτε ανάλογη κατάσταση προκύπτουσα από παρόμοια διαδικασία, προβλεπόμενη σε εθνικές διατάξεις νόμου. Η αναθέτουσα αρχή μπορεί να μην αποκλείει έναν οικονομικό φορέα, ο οποίος βρίσκεται σε μια εκ των καταστάσεων που αναφέρονται στην παραπάνω περίπτωση, υπό την προϋπόθεση ότι η αναθέτουσα αρχή έχει αποδείξει ότι ο εν λόγω φορέας είναι σε θέση να εκτελέσει τη σύμβαση, λαμβάνοντας υπόψη τις ισχύουσες διατάξεις και τα μέτρα για τη συνέχιση της επιχειρηματικής του λειτουργίας (παρ. 5 άρθρου 73 του ν. 4412/2016),

~~(γ) υπάρχουν επαρκώς εύλογες ενδείξεις που οδηγούν στο συμπέρασμα ότι ο οικονομικός φορέας συνήψε συμφωνίες με άλλους οικονομικούς φορείς με στόχο τη στρέβλωση του ανταγωνισμού,~~

δ) εάν μία κατάσταση σύγκρουσης συμφερόντων κατά την έννοια του άρθρου 24 του ν. 4412/2016 δεν μπορεί να θεραπευθεί αποτελεσματικά με άλλα, λιγότερο παρεμβατικά, μέσα,

(ε) εάν μία κατάσταση στρέβλωσης του ανταγωνισμού από την πρότερη συμμετοχή των οικονομικών φορέων κατά την προετοιμασία της διαδικασίας σύναψης σύμβασης, κατά τα οριζόμενα στο άρθρο 48 του ν. 4412/2016, δεν μπορεί να θεραπευθεί με άλλα, λιγότερο παρεμβατικά, μέσα,

~~(στ) εάν ο οικονομικός φορέας έχει επιδείξει σοβαρή ή επαναλαμβανόμενη πλημμέλεια κατά την εκτέλεση ουσιώδους απαίτησης στο πλαίσιο προηγούμενης δημόσιας σύμβασης, προηγούμενης σύμβασης με αναθέτοντα φορέα ή προηγούμενης σύμβασης παραχώρησης που είχε ως αποτέλεσμα την πρόωρη καταγγελία της προηγούμενης σύμβασης, αποζημιώσεις ή άλλες παρόμοιες κυρώσεις,~~

(ζ) εάν ο οικονομικός φορέας έχει κριθεί ένοχος σοβαρών ψευδών δηλώσεων κατά την παροχή των πληροφοριών που απαιτούνται για την εξακρίβωση της απουσίας των λόγων αποκλεισμού ή την πλήρωση των κριτηρίων επιλογής, έχει αποκρύψει τις πληροφορίες αυτές ή δεν είναι σε θέση να

προσκομίσει τα δικαιολογητικά που απαιτούνται κατ' εφαρμογή του άρθρου 23 της παρούσας,

~~(η) εάν ο οικονομικός φορέας επιχείρησε να επηρεάσει με αθέμιτο τρόπο τη διαδικασία λήψης αποφάσεων της αναθέτουσας αρχής, να αποκτήσει εμπιστευτικές πληροφορίες που ενδέχεται να του αποφέρουν αθέμιτο πλεονέκτημα στη διαδικασία σύναψης σύμβασης ή να παράσχει εξ αμελείας παραπλανητικές πληροφορίες που ενδέχεται να επηρεάσουν ουσιαστικά τις αποφάσεις που αφορούν τον αποκλεισμό, την επιλογή ή την ανάθεση,~~

(θ) εάν ο οικονομικός φορέας έχει διαπράξει σοβαρό επαγγελματικό παράπτωμα, το οποίο θέτει σε αμφιβολία την ακεραιότητά του.

~~**22.Α.5.** Αποκλείεται από τη συμμετοχή στη διαδικασία σύναψης δημόσιας σύμβασης (διαγωνισμό), οικονομικός φορέας εάν συντρέχουν οι προϋποθέσεις εφαρμογής της παρ. 4 του άρθρου 8 του ν. 3310/2005 (εθνικός λόγος αποκλεισμού).<sup>lviii</sup>~~

**22.Α.6.** Η αναθέτουσα αρχή αποκλείει οικονομικό φορέα σε οποιοδήποτε χρονικό σημείο κατά τη διάρκεια της διαδικασίας σύναψης σύμβασης, όταν αποδεικνύεται ότι αυτός βρίσκεται λόγω πράξεων ή παραλείψεων αυτού είτε πριν είτε κατά τη διαδικασία, σε μία από τις περιπτώσεις των προηγούμενων παραγράφων.

**Εάν η περίοδος αποκλεισμού δεν έχει καθοριστεί με αμετάκλητη απόφαση, στις περιπτώσεις της παραγράφου 22.Α.1 η περίοδος αυτή ανέρχεται σε πέντε (5) έτη από την ημερομηνία της καταδίκης με αμετάκλητη απόφαση και στις περιπτώσεις της παραγράφου 22.Α.4 στα τρία (3) έτη από την ημερομηνία του σχετικού γεγονότος.<sup>lix</sup>**

**22.Α.7.** Οικονομικός φορέας που εμπίπτει σε μια από τις καταστάσεις που αναφέρονται στις παραγράφους 22.Α.1, 22.Α.2α και 22.Α.4<sup>lx</sup> μπορεί να προσκομίζει στοιχεία προκειμένου να αποδείξει ότι τα μέτρα που έλαβε επαρκούν για να αποδείξουν την αξιοπιστία του, παρότι συντρέχει ο σχετικός λόγος αποκλεισμού. Εάν τα στοιχεία κριθούν επαρκή, ο εν λόγω οικονομικός φορέας δεν αποκλείεται από τη διαδικασία σύναψης σύμβασης. Τα μέτρα που λαμβάνονται από τους οικονομικούς φορείς αξιολογούνται σε συνάρτηση με τη σοβαρότητα και τις ιδιαίτερες περιστάσεις του ποινικού αδικήματος ή του παραπτώματος. Αν τα μέτρα κριθούν ανεπαρκή, γνωστοποιείται στον οικονομικό φορέα το σκεπτικό της απόφασης αυτής. Οικονομικός φορέας που έχει αποκλειστεί, με τελεσίδικη απόφαση, από τη συμμετοχή σε διαδικασίες σύναψης σύμβασης ή ανάθεσης παραχώρησης δεν μπορεί να κάνει χρήση της ανωτέρω δυνατότητας κατά την περίοδο του αποκλεισμού που ορίζεται στην εν λόγω απόφαση στο κράτος - μέλος στο οποίο ισχύει η απόφαση.

**22.Α.8.** Η απόφαση για την διαπίστωση της επάρκειας ή μη των επανορθωτικών μέτρων κατά την προηγούμενη παράγραφο εκδίδεται σύμφωνα με τα οριζόμενα στις παρ. 8 και 9 του άρθρου 73 του ν. 4412/2016.

~~**22.Α.9.** Οικονομικός φορέας που του έχει επιβληθεί, με την κοινή υπουργική απόφαση του άρθρου 74 του ν. 4412/2016, η ποινή του αποκλεισμού αποκλείεται αυτοδίκαια και από την παρούσα διαδικασία σύναψης δημόσιας σύμβασης.~~

## **Κριτήρια επιλογής (22.Β – 22.Δ) <sup>lxi</sup>**

### **22.Β. Καταλληλότητα για την άσκηση της επαγγελματικής δραστηριότητας**

Όσον αφορά την καταλληλότητα για την άσκηση της επαγγελματικής δραστηριότητας, απαιτείται οι οικονομικοί φορείς να είναι εγγεγραμμένοι στο σχετικό επαγγελματικό μητρώο που τηρείται στο κράτος εγκατάστασής τους. Ειδικά οι προσφέροντες που είναι εγκατεστημένοι στην Ελλάδα απαιτείται να είναι εγγεγραμμένοι στο Μητρώο Εργοληπτικών Επιχειρήσεων (Μ.Ε.ΕΠ.) ή στα Νομαρχιακά Μητρώα στην κατηγορία/-ιες έργου του άρθρου 21 της παρούσας<sup>lxii</sup>. Οι προσφέροντες που είναι εγκατεστημένοι σε κράτος μέλος της Ευρωπαϊκής Ένωσης απαιτείται να είναι εγγεγραμμένοι στα Μητρώα του

παραρτήματος XI του Προσαρτήματος Α του ν. 4412/2016.

## **22.Γ. Οικονομική και χρηματοοικονομική επάρκεια<sup>lxiii</sup>**

Για την κατηγορία των εργασιών οδοποιίας:

Καλύπτεται από την εγγραφή στο Επαγγελματικό Μητρώο.

Ειδικά οι εργοληπτικές επιχειρήσεις που είναι εγγεγραμμένες στο ΜΕΕΠ, δεν θα πρέπει να υπερβαίνουν τα ανώτατα επιτρεπτά όρια ανεκτέλεστου υπολοίπου εργολαβικών συμβάσεων, σύμφωνα με τα ειδικότερα οριζόμενα στο άρθρο 20 παρ. 4 του ν. 3669/2008, όπως ισχύει.

## **22.Δ. Τεχνική και επαγγελματική ικανότητα<sup>lxiv</sup>**

Για την κατηγορία των εργασιών οδοποιίας:

Καλύπτεται από την εγγραφή στο Επαγγελματικό Μητρώο.

## **22.Ε. Πρότυπα διασφάλισης ποιότητας και πρότυπα περιβαλλοντικής διαχείρισης<sup>lxv</sup>**

.....

## **22.ΣΤ. Στήριξη στις ικανότητες άλλων φορέων (Δάνεια εμπειρία)**

Όσον αφορά τα κριτήρια της οικονομικής και χρηματοοικονομικής επάρκειας και τα κριτήρια σχετικά με την τεχνική και επαγγελματική ικανότητα, ένας οικονομικός φορέας μπορεί, να στηρίζεται στις ικανότητες άλλων φορέων, ασχέτως της νομικής φύσης των δεσμών του με αυτούς.

Η αναθέτουσα αρχή ελέγχει, σύμφωνα με τα οριζόμενα στο άρθρο 23 της παρούσας, εάν οι φορείς, στις ικανότητες των οποίων προτίθεται να στηριχθεί ο προσφέρων, πληρούν τα σχετικά κριτήρια επιλογής και εάν συντρέχουν λόγοι αποκλεισμού κατά τα οριζόμενα στην παρούσα διακήρυξη. Όσον αφορά τα κριτήρια που σχετίζονται με τους τίτλους σπουδών και τα επαγγελματικά προσόντα που ορίζονται στην περίπτωση στ του Μέρους II του Παραρτήματος XII του Προσαρτήματος Α ν. 4412/2016 ή με την σχετική επαγγελματική εμπειρία, οι οικονομικοί φορείς, μπορούν να βασίζονται στις ικανότητες άλλων φορέων μόνο εάν οι τελευταίοι θα εκτελέσουν τις εργασίες ή τις υπηρεσίες για τις οποίες απαιτούνται οι συγκεκριμένες ικανότητες.

Όταν ο οικονομικός φορέας στηρίζεται στις ικανότητες άλλων φορέων όσον αφορά τα κριτήρια που σχετίζονται με την οικονομική και χρηματοοικονομική επάρκεια, ο οικονομικός φορέας και αυτοί οι φορείς είναι από κοινού υπεύθυνοι<sup>lxvi</sup> για την εκτέλεση της σύμβασης.

Στην περίπτωση ένωσης οικονομικών φορέων, η ένωση μπορεί να στηρίζεται στις ικανότητες των συμμετεχόντων στην ένωση ή άλλων φορέων (για τα κριτήρια της οικονομικής και χρηματοοικονομικής επάρκειας και τα κριτήρια σχετικά με την τεχνική και επαγγελματική ικανότητα).

~~Η εκτέλεση των .....<sup>lxvii</sup> γίνεται υποχρεωτικά από τον προσφέροντα ή, αν η προσφορά υποβάλλεται από ένωση οικονομικών φορέων, από έναν από τους συμμετέχοντες στην ένωση αυτή.~~

## **Άρθρο 23: Αποδεικτικά μέσα κριτηρίων ποιοτικής επιλογής<sup>lxviii</sup>**

**23.1** Κατά την υποβολή προσφορών οι οικονομικοί φορείς υποβάλλουν το Τυποποιημένο Έντυπο Υπεύθυνης Δήλωσης (ΤΕΥΔ) του άρθρου 79 παρ. 4 του ν. 4412/2016, το οποίο αποτελεί ενημερωμένη υπεύθυνη δήλωση, με τις συνέπειες του ν. 1599/1986 (Α<sup>75</sup>), ως **προκαταρκτική απόδειξη** προς αντικατάσταση των πιστοποιητικών που εκδίδουν δημόσιες αρχές ή τρίτα μέρη, επιβεβαιώνοντας ότι ο

εν λόγω οικονομικός φορέας πληροί τις ακόλουθες προϋποθέσεις:

α) δεν βρίσκεται σε μία από τις καταστάσεις του άρθρου 22 Α της παρούσας, β) πληροί τα σχετικά κριτήρια επιλογής τα οποία έχουν καθοριστεί, σύμφωνα με το άρθρο 22 Β-Ε της παρούσας.

Σε οποιοδήποτε χρονικό σημείο κατά τη διάρκεια της διαδικασίας, μπορεί να ζητηθεί από τους προσφέροντες να υποβάλλουν όλα ή ορισμένα δικαιολογητικά της επόμενης παραγράφου, όταν αυτό απαιτείται για την ορθή διεξαγωγή της διαδικασίας.

Το ΤΕΥΔ μπορεί να υπογράφεται έως δέκα (10) ημέρες πριν την καταληκτική ημερομηνία υποβολής των προσφορών<sup>lxxix</sup>.

Κατά την υποβολή του ΤΕΥΔ, είναι δυνατή, με μόνη την υπογραφή του κατά περίπτωση εκπροσώπου του οικονομικού φορέα, η προκαταρκτική απόδειξη των λόγων αποκλεισμού που αναφέρονται στο άρθρο 22.Α.1 της παρούσας, για το σύνολο των φυσικών προσώπων που είναι μέλη του διοικητικού, διευθυντικού ή εποπτικού οργάνου του ή έχουν εξουσία εκπροσώπησης, λήψης αποφάσεων ή ελέγχου σε αυτόν<sup>lxx</sup>.

Ως εκπρόσωπος του οικονομικού φορέα, για την εφαρμογή του παρόντος, νοείται ο νόμιμος εκπρόσωπος αυτού, όπως προκύπτει από το ισχύον καταστατικό ή το πρακτικό εκπροσώπησης του κατά το χρόνο υποβολής της προσφοράς ή το αρμοδίως εξουσιοδοτημένο φυσικό πρόσωπο να εκπροσωπεί τον οικονομικό φορέα για διαδικασίες σύναψης συμβάσεων ή για τη συγκεκριμένη διαδικασία σύναψης σύμβασης<sup>lxxi</sup>.

Στην περίπτωση υποβολής προσφοράς από ένωση οικονομικών φορέων, το Τυποποιημένο Έντυπο Υπεύθυνης Δήλωσης ( ΤΕΥΔ), υποβάλλεται χωριστά από κάθε μέλος της ένωσης.

Στην περίπτωση που προσφέρων οικονομικός φορέας δηλώνει στο Τυποποιημένο Έντυπο Υπεύθυνης Δήλωσης ( ΤΕΥΔ) την πρόθεσή του για ανάθεση υπεργολαβίας, υποβάλλει μαζί με το δικό του ΤΕΥΔ και το ΤΕΥΔ του υπεργολάβου.

Στην περίπτωση που προσφέρων οικονομικός φορέας στηρίζεται στις ικανότητες ενός ή περισσότερων φορέων υποβάλλει μαζί με το δικό του το δικό του ΤΕΥΔ και το ΤΕΥΔ κάθε φορέα στις ικανότητες του οποίου στηρίζεται.

## 23. 2. Δικαιολογητικά (Αποδεικτικά μέσα)

Το δικαίωμα συμμετοχής και οι όροι και προϋποθέσεις συμμετοχής, όπως ορίστηκαν στα άρθρα 21 και 22 της παρούσας, κρίνονται κατά την υποβολή της προσφοράς, κατά την υποβολή των δικαιολογητικών, σύμφωνα με το άρθρο 4.2 (α έως δ) και κατά τη σύναψη της σύμβασης, σύμφωνα με το άρθρο 4.2 (ε) της παρούσας

Στην περίπτωση που προσφέρων οικονομικός φορέας ή ένωση αυτών στηρίζεται στις ικανότητες άλλων φορέων, σύμφωνα με το άρθρο 22.ΣΤ της παρούσας, οι φορείς στην ικανότητα των οποίων στηρίζεται ο προσφέρων οικονομικός φορέας ή ένωση αυτών, υποχρεούνται στην υποβολή των δικαιολογητικών που αποδεικνύουν ότι δεν συντρέχουν οι λόγοι αποκλεισμού του άρθρου 22 Α της παρούσας και ότι πληρούν τα σχετικά κριτήρια επιλογής κατά περίπτωση (άρθρου 22 Β – Ε).

Ο οικονομικός φορέας υποχρεούται να αντικαταστήσει έναν φορέα στην ικανότητα του οποίου στηρίζεται, εφόσον ο τελευταίος δεν πληροί το σχετικό κριτήριο επιλογής ή για τον οποίο συντρέχουν λόγοι αποκλεισμού των παραγράφων 1, 2, 2α και 4<sup>lxxii</sup> του άρθρου 22 Α.

Οι οικονομικοί φορείς δεν υποχρεούνται να υποβάλλουν δικαιολογητικά ή άλλα αποδεικτικά στοιχεία, αν και στο μέτρο που η αναθέτουσα αρχή έχει τη δυνατότητα να λαμβάνει τα πιστοποιητικά ή τις συναφείς πληροφορίες απευθείας μέσω πρόσβασης σε εθνική βάση δεδομένων σε οποιοδήποτε κράτος - μέλος της Ένωσης, η οποία διατίθεται δωρεάν, όπως εθνικό μητρώο συμβάσεων, εικονικό φάκελο επιχείρησης, ηλεκτρονικό σύστημα αποθήκευσης εγγράφων ή σύστημα προεπιλογής. Η δήλωση για την πρόσβαση σε εθνική βάση δεδομένων εμπεριέχεται στο Τυποποιημένο Έντυπο Υπεύθυνης Δήλωσης (ΤΕΥΔ).

Οι οικονομικοί φορείς δεν υποχρεούνται να υποβάλλουν δικαιολογητικά, όταν η αναθέτουσα αρχή που έχει αναθέσει τη σύμβαση διαθέτει ήδη τα δικαιολογητικά αυτά.

Όλα τα αποδεικτικά έγγραφα του άρθρου 23.3 έως 23.10 της παρούσας, υποβάλλονται, σύμφωνα με τις διατάξεις του ν. 4250/2014 (Α<sup>9</sup>94). Ειδικά τα αποδεικτικά τα οποία αποτελούν ιδιωτικά έγγραφα, μπορεί να γίνονται αποδεκτά και σε απλή φωτοτυπία, εφόσον συνυποβάλλεται υπεύθυνη δήλωση στην οποία βεβαιώνεται η ακρίβειά τους<sup>lxxiii</sup>.

Επισημαίνεται ότι γίνονται αποδεκτές:

- οι ένορκες βεβαιώσεις που αναφέρονται στην παρούσα Διακήρυξη, εφόσον έχουν συνταχθεί έως τρεις (3) μήνες πριν από την υποβολή τους,
- οι υπεύθυνες δηλώσεις, εφόσον έχουν συνταχθεί μετά την κοινοποίηση της πρόσκλησης για την υποβολή των δικαιολογητικών<sup>lxxiv</sup>. Σημειώνεται ότι δεν απαιτείται θεώρηση του γνησίου της υπογραφής τους.

### 23.3 Δικαιολογητικά μη συνδρομής λόγων αποκλεισμού του άρθρου 22 Α.

Ο προσωρινός ανάδοχος, κατόπιν σχετικής ηλεκτρονικής πρόσκλησης από την αναθέτουσα αρχή, υποβάλλει τα ακόλουθα δικαιολογητικά, κατά τα ειδικότερα οριζόμενα στο άρθρο 4.2 της παρούσας<sup>lxxv</sup>:

Για την απόδειξη της μη συνδρομής των λόγων αποκλεισμού του **άρθρου 22Α** ο προσωρινός ανάδοχος υποβάλλει αντίστοιχα τα παρακάτω δικαιολογητικά:

(α) για την **παράγραφο Α.1 του άρθρου 22 της παρούσας**:

απόσπασμα του ποινικού μητρώου ή, ελλείψει αυτού, ισοδύναμου εγγράφου που εκδίδεται από αρμόδια δικαστική ή διοικητική αρχή του κράτους-μέλους ή της χώρας καταγωγής ή της χώρας όπου είναι εγκατεστημένος ο εν λόγω οικονομικός φορέας, από το οποίο προκύπτει ότι πληρούνται αυτές οι προϋποθέσεις, που να έχει εκδοθεί έως τρεις (3) μήνες πριν από την υποβολή του<sup>lxxvi</sup>. Η υποχρέωση προσκόμισης του ως άνω αποσπάσματος αφορά και τα πρόσωπα των τελευταίων τεσσάρων εδαφίων της παραγράφου Α.1 του άρθρου 22.

(β) για την **παράγραφο Α.2 του άρθρου 22**: πιστοποιητικό που εκδίδεται από την αρμόδια αρχή του οικείου κράτους - μέλους ή χώρας, περί του ότι έχουν εκπληρωθεί οι υποχρεώσεις του οικονομικού φορέα, όσον αφορά στην καταβολή φόρων (φορολογική ενημερότητα) και στην καταβολή των εισφορών κοινωνικής ασφάλισης (ασφαλιστική ενημερότητα)<sup>lxxvii</sup> σύμφωνα με την ισχύουσα νομοθεσία του κράτους εγκατάστασης ή την ελληνική νομοθεσία αντίστοιχα, που να είναι εν ισχύ κατά το χρόνο υποβολής του, άλλως, στην περίπτωση που δεν αναφέρεται σε αυτό χρόνος ισχύος, που να έχει εκδοθεί έως τρεις (3) μήνες πριν από την υποβολή του<sup>lxxviii</sup>.

Για τους προσφέροντες που είναι εγκατεστημένοι ή εκτελούν έργα στην Ελλάδα τα σχετικά δικαιολογητικά που υποβάλλονται είναι

**17** φορολογική ενημερότητα που εκδίδεται από το Υπουργείο Οικονομικών (αρμόδια Δ.Ο.Υ) για τον οικονομικό φορέα και για τις κοινοπραξίες στις οποίες συμμετέχει για τα δημόσια έργα που είναι σε εξέλιξη<sup>lxxix</sup>. Οι αλλοδαποί προσφέροντες θα υποβάλλουν υπεύθυνη δήλωση<sup>lxxx</sup> περί του ότι δεν έχουν υποχρέωση καταβολής φόρων στην Ελλάδα. Σε περίπτωση που έχουν τέτοια υποχρέωση θα

υποβάλλουν σχετικό αποδεικτικό της οικείας Δ.Ο.Υ.

**18** ασφαλιστική ενημερότητα που εκδίδεται από τον αρμόδιο ασφαλιστικό φορέα<sup>lxxxix</sup>. Η ασφαλιστική ενημερότητα καλύπτει τις ασφαλιστικές υποχρεώσεις του προσφέροντος οικονομικού φορέα α) ως φυσικό ή νομικό πρόσωπο για το προσωπικό τους με σχέση εξαρτημένης εργασίας, β) για έργα που εκτελεί μόνος του ή σε κοινοπραξία καθώς και γ) για τα στελέχη του που έχουν υποχρέωση ασφάλισης στο ΕΤΑΑ – ΤΣΜΕΔΕ. Οι εγκατεστημένοι στην Ελλάδα οικονομικοί φορείς υποβάλλουν αποδεικτικό ασφαλιστικής ενημερότητας (κύριας και επικουρικής ασφάλισης) για το προσωπικό τους με σχέση εξαρτημένης εργασίας (ΤΣΜΕΔΕ για τους ασφαλισμένους – μέλη του ΤΕΕ, ΙΚΑ για το λοιπό προσωπικό. Δεν αποτελούν απόδειξη ενημερότητας της προσφέρουσας εταιρίας, αποδεικτικά ασφαλιστικής ενημερότητας των φυσικών προσώπων που στελεχώνουν το πτυχίο της εταιρίας ως εταίροι. Οι αλλοδαποί προσφέροντες (φυσικά και νομικά πρόσωπα), που δεν υποβάλουν τα άνω αποδεικτικά, υποβάλλουν υπεύθυνη δήλωση περί του ότι δεν απασχολούν προσωπικό, για το οποίο υπάρχει υποχρέωση ασφάλισης σε ημεδαπούς ασφαλιστικούς οργανισμούς. Αν απασχολούν τέτοιο προσωπικό, πρέπει να υποβάλλουν σχετικό αποδεικτικό ασφαλιστικής ενημερότητας.

- υπεύθυνη δήλωση του προσφέροντος ότι δεν έχει εκδοθεί δικαστική ή διοικητική απόφαση με τελεσίδικη και δεσμευτική ισχύ για την αθέτηση των υποχρεώσεών του όσον αφορά στην καταβολή φόρων ή εισφορών κοινωνικής ασφάλισης.

**(ββ) για την παράγραφο Α.2Α του άρθρου 22:** πιστοποιητικό από τη Διεύθυνση Προγραμματισμού και Συντονισμού της Επιθεώρησης Εργασιών Σχέσεων, που να έχει εκδοθεί έως τρεις (3) μήνες πριν από την υποβολή του<sup>lxxxii</sup>, από το οποίο να προκύπτουν οι πράξεις επιβολής προστίμου που έχουν εκδοθεί σε βάρος του οικονομικού φορέα σε χρονικό διάστημα δύο (2) ετών πριν από την ημερομηνία λήξης της προθεσμίας υποβολής προσφοράς.

Μέχρι να καταστεί εφικτή η έκδοση του ανωτέρω πιστοποιητικού, υποβάλλεται υπεύθυνη δήλωση του οικονομικού φορέα, χωρίς να απαιτείται επίσημη δήλωση του ΣΕΠΕ σχετικά με την έκδοση του πιστοποιητικού<sup>lxxxiii</sup>.

**(γ) για την παράγραφο Α.4(β) του άρθρου 22<sup>lxxxiv</sup>:** πιστοποιητικό που εκδίδεται από την αρμόδια δικαστική ή διοικητική αρχή του οικείου κράτους - μέλους ή χώρας, που να έχει εκδοθεί έως τρεις (3) μήνες πριν από την υποβολή του<sup>lxxxv</sup>. Για τους οικονομικούς φορείς που είναι εγκατεστημένοι ή εκτελούν έργα στην Ελλάδα το πιστοποιητικό ότι δεν τελούν υπό πτώχευση, , πτωχευτικό συμβιβασμό, αναγκαστική διαχείριση, δεν έχουν υπαχθεί σε διαδικασία εξυγίανσης εκδίδεται από το αρμόδιο πρωτοδικείο της έδρας του οικονομικού φορέα. Το πιστοποιητικό ότι το νομικό πρόσωπο δεν έχει τεθεί υπό εκκαθάριση με δικαστική απόφαση εκδίδεται από το οικείο Πρωτοδικείο της έδρας του οικονομικού φορέα, το δε πιστοποιητικό ότι δεν έχει τεθεί υπό εκκαθάριση με απόφαση των εταίρων εκδίδεται από το Γ.Ε.Μ.Η., σύμφωνα με τις κείμενες διατάξεις, ως κάθε φορά ισχύουν. Ειδικά η μη αναστολή των επιχειρηματικών δραστηριοτήτων του οικονομικού φορέα, για τους εγκατεστημένους στην Ελλάδα οικονομικούς φορείς, αποδεικνύεται μέσω της ηλεκτρονικής πλατφόρμας της Ανεξάρτητης Αρχής Δημοσίων Εσόδων<sup>lxxxvi</sup>.

**(δ)** Αν το κράτος-μέλος ή χώρα δεν εκδίδει τα υπό των περ. (α), (β), (ββ) και (γ) πιστοποιητικά ή όπου τα πιστοποιητικά αυτά δεν καλύπτουν όλες τις περιπτώσεις υπό 1 και 2 και 4 (β) του άρθρου 22 Α., το έγγραφο ή το πιστοποιητικό μπορεί να αντικαθίσταται από ένορκη βεβαίωση ή, στα κράτη - μέλη ή στις χώρες όπου δεν προβλέπεται ένορκη βεβαίωση, από υπεύθυνη δήλωση του ενδιαφερομένου ενώπιον αρμόδιας δικαστικής ή διοικητικής αρχής, συμβολαιογράφου ή αρμόδιου επαγγελματικού ή εμπορικού οργανισμού του κράτους μέλους ή της χώρας καταγωγής ή της χώρας όπου είναι εγκατεστημένος ο οικονομικός φορέας. Στην περίπτωση αυτή οι αρμόδιες δημόσιες αρχές παρέχουν επίσημη δήλωση στην οποία αναφέρεται ότι δεν εκδίδονται τα έγγραφα ή τα πιστοποιητικά της παρούσας παραγράφου ή ότι τα έγγραφα ή τα πιστοποιητικά αυτά δεν καλύπτουν όλες τις περιπτώσεις που αναφέρονται στα υπό 1 και 2 και 4 (β) του άρθρου 22 Α της παρούσας.

Οι επίσημες δηλώσεις καθίστανται διαθέσιμες μέσω του επιγραμμικού αποθετηρίου πιστοποιητικών (e-Certis)<sup>lxxxvii</sup> του άρθρου 81 του ν. 4412/2016.

Αν διαπιστωθεί με οποιονδήποτε τρόπο ότι, στην εν λόγω χώρα εκδίδονται τα υπόψη πιστοποιητικά, η προσφορά του διαγωνιζόμενου απορρίπτεται.

(ε) Για τις λοιπές περιπτώσεις της **παραγράφου Α.4 του άρθρου 22<sup>lxxxviii</sup>**, υποβάλλεται υπεύθυνη δήλωση του προσφέροντος ότι δεν συντρέχουν στο πρόσωπό του οι οριζόμενοι λόγοι αποκλεισμού<sup>lxxxix</sup>.

Ειδικά για την **περίπτωση θ της παραγράφου Α.4 του άρθρου 22<sup>xc</sup>**, για τις εργοληπτικές επιχειρήσεις που είναι εγγεγραμμένες στο Μ.Ε.ΕΠ. υποβάλλονται πιστοποιητικά χορηγούμενα από τα αρμόδια επιμελητήρια και φορείς (ΤΕΕ, ΓΕΩΤΕΕ, ΕΕΤΕΜ) από τα οποία αποδεικνύεται ότι τα πρόσωπα με βεβαίωση του Μ.Ε.Κ. που στελεχώνουν την εργοληπτική επιχείρηση, δεν έχουν διαπράξει σοβαρό επαγγελματικό παράπτωμα.

#### **(στ) Δικαιολογητικά της παρ. Α.5 του Άρθρου 22<sup>xcι</sup>**

Για την απόδειξη της μη συνδρομής του λόγου αποκλεισμού της παραγράφου Α.5 του άρθρου 22 υποβάλλονται, εφόσον ο προσωρινός ανάδοχος είναι ανώνυμη εταιρία:

**Δικαιολογητικά ονομαστικοποίησης μετοχών.** [Εξαιρούνται της υποχρέωσης αυτής οι εταιρείες που είναι εισηγμένες στο Χρηματιστήριο της χώρας εγκατάστασής τους και υποβάλλουν περί τούτου υπεύθυνη δήλωση του νόμιμου εκπροσώπου τους].

- Πιστοποιητικό αρμόδιας αρχής του κράτους της έδρας, από το οποίο να προκύπτει ότι οι μετοχές είναι ονομαστικές που να έχει εκδοθεί έως τριάντα (30) εργάσιμες ημέρες πριν από την υποβολή του.<sup>xcii</sup>

- Αναλυτική κατάσταση με τα στοιχεία των μετόχων της εταιρείας και τον αριθμό των μετοχών κάθε μετόχου (μετοχολόγιο), όπως τα στοιχεία αυτά είναι καταχωρημένα στο βιβλίο μετόχων της εταιρείας, το πολύ τριάντα εργάσιμες ημέρες πριν από την ημέρα υποβολής της προσφοράς.

Ειδικότερα:

**α) Οι επιχειρήσεις που είναι εγγεγραμμένες στο Μ.Ε.ΕΠ.,** προσκομίζουν μόνο την αναλυτική κατάσταση με τα στοιχεία των μετόχων της εταιρείας και τον αριθμό των μετοχών κάθε μετόχου (μετοχολόγιο), όπως τα στοιχεία αυτά είναι καταχωρημένα στο βιβλίο μετόχων της εταιρείας, το πολύ τριάντα (30) εργάσιμες ημέρες πριν από την ημέρα υποβολής της προσφοράς καθώς η απαίτηση για την υποβολή του πιστοποιητικού από το οποίο να προκύπτει ότι οι μετοχές είναι ονομαστικές, καλύπτεται σύμφωνα με τα οριζόμενα στο άρθρο 23.9 της παρούσας.

**β) Οι αλλοδαπές ανώνυμες εταιρίες,** εφόσον έχουν κατά το δίκαιο της έδρας τους ονομαστικές μετοχές, προσκομίζουν :

**αα)** Πιστοποιητικό αρμόδιας αρχής του κράτους της έδρας, από το οποίο να προκύπτει ότι οι μετοχές είναι ονομαστικές.

**ββ)** Αναλυτική κατάσταση μετόχων, με αριθμό των μετοχών του κάθε μετόχου, όπως τα στοιχεία αυτά είναι καταχωρημένα στο βιβλίο μετόχων της εταιρείας με ημερομηνία το πολύ 30 εργάσιμες ημέρες πριν την υποβολή της προσφοράς.

**γγ)** Κάθε άλλο στοιχείο από το οποίο να προκύπτει η ονομαστικοποίηση μέχρι φυσικού προσώπου των μετοχών, που έχει συντελεστεί τις τελευταίες 30 (τριάντα) εργάσιμες ημέρες πριν την υποβολή της προσφοράς.

**γ) Οι αλλοδαπές επιχειρήσεις,** που δεν έχουν κατά το δίκαιο της χώρας στην οποία έχουν την έδρα τους ονομαστικές μετοχές, υποβάλλουν :

**αα)** Βεβαίωση περί μη υποχρέωσης ονομαστικοποίησης των μετοχών από αρμόδια αρχή, εφόσον υπάρχει σχετική πρόβλεψη, διαφορετικά προσκομίζεται υπεύθυνη δήλωση του διαγωνιζόμενου.

**ββ)** Έγκυρη και ενημερωμένη κατάσταση μετόχων που κατέχουν τουλάχιστον 1% των μετοχών.

**γγ)** Αν δεν τηρείται τέτοια κατάσταση, προσκομίζεται σχετική κατάσταση μετόχων (με 1%), σύμφωνα με την τελευταία Γενική Συνέλευση, αν οι μέτοχοι αυτοί είναι γνωστοί στην εταιρεία.

**δδ)** Αν δεν προσκομισθεί κατάσταση κατά τα ανωτέρω, η εταιρεία αιτιολογεί τους λόγους που οι μέτοχοι αυτοί δεν της είναι γνωστοί. Η αναθέτουσα αρχή δεν υπεισέρχεται στην κρίση της ως άνω αιτιολογίας. Δύναται ωστόσο να αποδείξει τη δυνατότητα υποβολής της κατάστασης μετόχων και μόνο στην περίπτωση αυτή η εταιρεία αποκλείεται από την παρούσα διαδικασία.

Περαιτέρω, πριν την υπογραφή της σύμβασης υποβάλλεται η υπεύθυνη δήλωση της κοινής απόφασης των Υπουργών Ανάπτυξης και Επικρατείας 20977/23-8-2007 (Β' 1673) «Δικαιολογητικά για την τήρηση των μητρώων του ν. 3310/2005 όπως τροποποιήθηκε με το ν. 3414/2005».

(δ) Για την περίπτωση του άρθρου 22.Α.9. της παρούσας διακήρυξης, υπεύθυνη δήλωση του προσφέροντος ότι δεν έχει εκδοθεί σε βάρος του απόφαση αποκλεισμού, σύμφωνα με το άρθρο 74 του ν. 4412/2016.

#### **23.4. Δικαιολογητικά απόδειξης καταλληλότητας για την άσκηση της επαγγελματικής δραστηριότητας του άρθρου 22.Β**

(α) Όσον αφορά την καταλληλότητα για την άσκηση της επαγγελματικής δραστηριότητας, οι προσφέροντες που είναι εγκατεστημένοι στην Ελλάδα υποβάλλουν βεβαίωση εγγραφής στο Μ.Ε.ΕΠ<sup>xciii</sup> στην Α1 τάξη και άνω για έργα κατηγορίας Οδοποιίας, ή την βεβαίωση εγγραφής στα Νομαρχιακά Μητρώα.

(β) Οι προσφέροντες που είναι εγκατεστημένοι σε λοιπά κράτη μέλη της Ευρωπαϊκής Ένωσης προσκομίζουν τις δηλώσεις και πιστοποιητικά που περιγράφονται στο Παράρτημα XI του Προσαρτήματος Α του ν. 4412/2016.

(γ) Οι προσφέροντες που είναι εγκατεστημένοι σε κράτος μέλος του Ευρωπαϊκού Οικονομικού Χώρου (Ε.Ο.Χ) ή σε τρίτες χώρες που έχουν υπογράψει και κυρώσει τη ΣΔΣ, στο βαθμό που η υπό ανάθεση δημόσια σύμβαση καλύπτεται από τα Παραρτήματα 1, 2, 4 και 5 και τις γενικές σημειώσεις του σχετικού με την Ένωση Προσαρτήματος Ι της ως άνω Συμφωνίας, ή σε τρίτες χώρες που δεν εμπίπτουν στην προηγούμενη περίπτωση και έχουν συνάψει διμερείς ή πολυμερείς συμφωνίες με την Ένωση σε θέματα διαδικασιών ανάθεσης δημοσίων συμβάσεων, προσκομίζουν πιστοποιητικό αντίστοιχου επαγγελματικού ή εμπορικού μητρώου. Στην περίπτωση που χώρα δεν τηρεί τέτοιο μητρώο, το έγγραφο ή το πιστοποιητικό μπορεί να αντικαθίσταται από ένορκη βεβαίωση ή, στα κράτη - μέλη ή στις χώρες όπου δεν προβλέπεται ένορκη βεβαίωση, από υπεύθυνη δήλωση του ενδιαφερομένου ενώπιον αρμόδιας δικαστικής ή διοικητικής αρχής, συμβολαιογράφου ή αρμόδιου επαγγελματικού ή εμπορικού οργανισμού της χώρας καταγωγής ή της χώρας όπου είναι εγκατεστημένος ο οικονομικός φορέας ότι δεν τηρείται τέτοιο μητρώο και ότι ασκεί τη δραστηριότητα του άρθρου 21 της παρούσας.

Τα ως άνω δικαιολογητικά υπό α), β) και γ) γίνονται αποδεκτά, εφόσον έχουν εκδοθεί έως τριάντα (30) εργάσιμες ημέρες πριν από την υποβολή τους, εκτός αν σύμφωνα με τις ειδικότερες διατάξεις αυτών φέρουν συγκεκριμένο χρόνο ισχύος<sup>xciv</sup>

#### **23.5. Δικαιολογητικά Οικονομικής και Χρηματοοικονομικής Επάρκειας του άρθρου 22.Γ**

Η οικονομική και χρηματοοικονομική επάρκεια των οικονομικών φορέων αποδεικνύεται:

(α) για τις εγγεγραμμένες εργοληπτικές επιχειρήσεις στο Μ.Ε.ΕΠ:

- είτε από τη βεβαίωση εγγραφής στο Μ.Ε.Ε.Π, η οποία αποτελεί τεκμήριο των πληροφοριών που περιέχει

- είτε, στην περίπτωση που οι απαιτήσεις του άρθρου 22.Γ δεν καλύπτονται από τη βεβαίωση εγγραφής, με την υποβολή ενός ή περισσότερων από τα αποδεικτικά μέσα που προβλέπονται στο Μέρος Ι του Παραρτήματος XII (Αποδεικτικά μέσα για τα κριτήρια επιλογής) του Προσαρτήματος Α του ν. 4412/2016.<sup>xcv</sup>

Σε κάθε περίπτωση, η βεβαίωση εγγραφής μπορεί να υποβάλλεται για την απόδειξη μόνο ορισμένων απαιτήσεων οικονομικής και χρηματοοικονομικής επάρκειας του άρθρου 22.Γ, ενώ για την απόδειξη των λοιπών απαιτήσεων μπορούν να προσκομίζονται ένα ή περισσότερα από τα αποδεικτικά μέσα που προβλέπονται στο Μέρος Ι του Παραρτήματος XII του ν. 4412/2016, ανάλογα με την τιθέμενη στο άρθρο 22.Γ απαίτηση.

Ειδικά, για την απόδειξη της απαίτησης της μη υπέρβασης των ανώτατων επιτρεπτών ορίων ανεκτέλεστου υπολοίπου εργολαβικών συμβάσεων:

- με την υποβολή ενημερότητας πτυχίου εν ισχύει ή
- με την υποβολή υπεύθυνης δήλωσης του προσωρινού αναδόχου, με αναφορά για το ανεκτέλεστο υπόλοιπο ανά έργο και το συνολικό ανεκτέλεστο, συνοδευόμενης από πίνακα όλων των υπό εκτέλεση έργων (είτε ως μεμονωμένος ανάδοχος είτε στο πλαίσιο κοινοπραξίας ή υπεργολαβίας) για τις εργοληπτικές επιχειρήσεις που δεν διαθέτουν ενημερότητα πτυχίου κατά τις κείμενες διατάξεις

(β) Οι αλλοδαποί οικονομικοί φορείς που είναι εγγεγραμμένοι σε **επίσημους καταλόγους** ή διαθέτουν πιστοποιητικό από οργανισμούς πιστοποίησης που συμμορφώνονται με τα ευρωπαϊκά πρότυπα πιστοποίησης, κατά την έννοια του Παραρτήματος VII του Προσαρτήματος Α του ν. 4412/2016, μπορούν να προσκομίζουν στις αναθέτουσες αρχές πιστοποιητικό εγγραφής, εκδιδόμενο από την αρμόδια αρχή ή το πιστοποιητικό που εκδίδεται από τον αρμόδιο οργανισμό πιστοποίησης, κατά τα οριζόμενα στο άρθρο 83 ν. 4412/2016 και στην παράγραφο 9 του παρόντος άρθρου.

(γ) Οι αλλοδαποί οικονομικοί φορείς που δεν είναι εγγεγραμμένοι σε επίσημους καταλόγους ή διαθέτουν πιστοποιητικό από οργανισμούς πιστοποίησης κατά τα ανωτέρω, υποβάλλουν ως δικαιολογητικά ένα ή περισσότερα από τα αποδεικτικά μέσα που προβλέπονται στο Μέρος Ι του Παραρτήματος XII του ν. 4412/2016.

### 23.6. Δικαιολογητικά Τεχνικής και Επαγγελματικής Ικανότητας του άρθρου 22.Δ

Η τεχνική και επαγγελματική ικανότητα των οικονομικών φορέων αποδεικνύεται:

(α) για τις εγγεγραμμένες εργοληπτικές επιχειρήσεις στο Μ.Ε.Ε.Π.

- είτε από τη βεβαίωση εγγραφής στο Μ.Ε.Ε.Π, η οποία αποτελεί τεκμήριο των πληροφοριών που περιέχει
- είτε, στην περίπτωση που οι απαιτήσεις του άρθρου 22.Δ δεν καλύπτονται από τη βεβαίωση εγγραφής, με την υποβολή ενός ή περισσότερων από τα αποδεικτικά μέσα που προβλέπονται στο Μέρος II του Παραρτήματος XII (Αποδεικτικά μέσα για τα κριτήρια επιλογής) του Προσαρτήματος Α του ν. 4412/2016<sup>xcvi</sup> ανάλογα με την τιθέμενη στο άρθρο 22.Δ απαίτηση.

Σε κάθε περίπτωση, η βεβαίωση εγγραφής μπορεί να υποβάλλεται για την απόδειξη μόνο ορισμένων απαιτήσεων τεχνικής και επαγγελματικής ικανότητας του άρθρου 22.Δ, ενώ για την απόδειξη των λοιπών απαιτήσεων μπορούν να προσκομίζονται ένα ή περισσότερα από τα αποδεικτικά μέσα που προβλέπονται στο Μέρος II του Παραρτήματος XII του ν. 4412/2016.

(β) Οι αλλοδαποί οικονομικοί φορείς που είναι εγγεγραμμένοι σε **επίσημους καταλόγους** ή διαθέτουν πιστοποιητικό από οργανισμούς πιστοποίησης που συμμορφώνονται με τα ευρωπαϊκά πρότυπα πιστοποίησης, κατά την έννοια του Παραρτήματος VII του Προσαρτήματος Α του ν. 4412/2016, μπορούν να προσκομίζουν στις αναθέτουσες αρχές πιστοποιητικό εγγραφής

εκδιδόμενο από την αρμόδια αρχή ή το πιστοποιητικό που εκδίδεται από τον αρμόδιο οργανισμό πιστοποίησης, κατά τα οριζόμενα στο άρθρο 83 ν. 4412/2016 και στην παράγραφο 9 του παρόντος άρθρου.

(γ) Οι αλλοδαποί οικονομικοί φορείς που δεν είναι εγγεγραμμένοι σε επίσημους καταλόγους ή διαθέτουν πιστοποιητικό από οργανισμούς πιστοποίησης κατά τα ανωτέρω, υποβάλλουν ως δικαιολογητικά ένα ή περισσότερα από τα αποδεικτικά μέσα που προβλέπονται στο Μέρος II του Παραρτήματος XII του ν. 4412/2016.

### **~~23.7. Δικαιολογητικά για πρότυπα διασφάλισης ποιότητας και πρότυπα περιβαλλοντικής διαχείρισης του άρθρου 22.Ε<sup>xxvii</sup>~~**

### **23.8. Σχετικά με τον έλεγχο νομιμοποίησης του προσωρινού αναδόχου:**

Σε περίπτωση νομικού προσώπου, υποβάλλονται τα νομιμοποιητικά έγγραφα από τα οποία προκύπτει η εξουσία υπογραφής του νομίμου εκπροσώπου.

Εάν ο προσφέρων είναι Α.Ε και Ε.Π.Ε :

1. ΦΕΚ σύστασης,
2. Αντίγραφο του ισχύοντος καταστατικού με το ΦΕΚ στο οποίο έχουν δημοσιευτεί όλες οι μέχρι σήμερα τροποποιήσεις αυτού ή επικυρωμένο αντίγραφο κωδικοποιημένου καταστατικού (εφόσον υπάρχει)
3. ΦΕΚ στο οποίο έχει δημοσιευτεί το πρακτικό ΔΣ εκπροσώπησης του νομικού προσώπου,
4. Πρακτικό Δ.Σ περί έγκρισης συμμετοχής στο διαγωνισμό, στο οποίο μπορεί να περιέχεται και εξουσιοδότηση (εφόσον αυτό προβλέπεται από το καταστατικό του υποψηφίου αναδόχου) για υπογραφή και υποβολή προσφοράς σε περίπτωση που δεν υπογράφει ο ίδιος ο νόμιμος εκπρόσωπος του φορέα την προσφορά και τα λοιπά απαιτούμενα έγγραφα του διαγωνισμού και ορίζεται συγκεκριμένο άτομο,
5. Πιστοποιητικό αρμόδιας δικαστικής ή διοικητικής αρχής περί τροποποιήσεων του καταστατικού / μη λύσης της εταιρείας, το οποίο πρέπει να έχει εκδοθεί το πολύ τρεις (3) μήνες πριν από την ημερομηνία υποβολής προσφορών.

Εάν ο προσφέρων είναι Ο.Ε, Ε.Ε , ΙΚΕ:

1. Αντίγραφο του καταστατικού, με όλα τα μέχρι σήμερα τροποποιητικά, ή φωτοαντίγραφο επικυρωμένου, από δικηγόρο, κωδικοποιημένου καταστατικού, εφόσον υπάρχει.
  2. Πιστοποιητικά αρμόδιας δικαστικής ή διοικητικής αρχής περί των τροποποιήσεων του καταστατικού.
- Σε περίπτωση εγκατάστασης τους στην αλλοδαπή, τα δικαιολογητικά σύστασής τους εκδίδονται με βάση την ισχύουσα νομοθεσία της χώρας που είναι εγκατεστημένα, από την οποία και εκδίδεται το σχετικό πιστοποιητικό.

Τα αποδεικτικά ισχύουσας εκπροσώπησης σε περίπτωση νομικών προσώπων, γίνονται αποδεκτά, εφόσον έχουν εκδοθεί έως τριάντα (30) εργάσιμες ημέρες πριν από την υποβολή τους.

### **23.9. Επίσημοι κατάλογοι εγκεκριμένων οικονομικών φορέων**

(α) Οι οικονομικοί φορείς που είναι εγγεγραμμένοι σε επίσημους καταλόγους ή διαθέτουν πιστοποίηση από οργανισμούς πιστοποίησης που συμμορφώνονται με τα ευρωπαϊκά πρότυπα πιστοποίησης, κατά την έννοια του Παραρτήματος VII του Προσαρτήματος Α του ν. 4412/2016, μπορούν να υποβάλλουν στις αναθέτουσες αρχές πιστοποιητικό εγγραφής εκδιδόμενο από την αρμόδια αρχή ή το πιστοποιητικό που εκδίδεται από τον αρμόδιο οργανισμό πιστοποίησης.

Στα πιστοποιητικά αυτά αναφέρονται τα δικαιολογητικά βάσει των οποίων έγινε η εγγραφή των εν λόγω οικονομικών φορέων στον επίσημο κατάλογο ή η πιστοποίηση και η κατάταξη στον εν λόγω κατάλογο.

Η πιστοποιούμενη εγγραφή στους επίσημους καταλόγους από τους αρμόδιους οργανισμούς ή το πιστοποιητικό, που εκδίδεται από τον οργανισμό πιστοποίησης, συνιστά τεκμήριο καταλληλότητας όσον αφορά τις απαιτήσεις ποιοτικής επιλογής, τις οποίες καλύπτει ο επίσημος κατάλογος ή το πιστοποιητικό.

Οι οικονομικοί φορείς που είναι εγγεγραμμένοι σε επίσημους καταλόγους απαλλάσσονται από την υποχρέωση υποβολής των δικαιολογητικών που αναφέρονται στο πιστοποιητικό εγγραφής τους.

(β) Οι οικονομικοί φορείς που είναι εγγεγραμμένοι στο Μ.Ε.ΕΠ. εφόσον υποβάλλουν «Ενημερότητα Πτυχίου» εν ισχύ, απαλλάσσονται από την υποχρέωση υποβολής των δικαιολογητικών <sup>xcviii</sup>:

- απόσπασμα ποινικού μητρώου του άρθρου 23.3.(α) της παρούσας για τον Πρόεδρο και Διευθύνοντα Σύμβουλο εργοληπτικής επιχείρησης. Για τα λοιπά μέλη του Δ.Σ της εταιρείας, θα πρέπει να υποβληθεί αυτοτελώς απόσπασμα ποινικού μητρώου, καθόσον τα πρόσωπα αυτά δεν καλύπτονται από την Ενημερότητα Πτυχίου.
- φορολογική και ασφαλιστική ενημερότητα του άρθρου 23.3.(β) της παρούσας.<sup>xcix</sup>
- τα πιστοποιητικά από το αρμόδιο Πρωτοδικείο και το ΓΕΜΗ του άρθρου 23.3.(γ) της παρούσας υπό την προϋπόθεση όμως ότι καλύπτονται πλήρως (όλες οι προβλεπόμενες περιπτώσεις) από την Ενημερότητα Πτυχίου.
- το πιστοποιητικό από το αρμόδιο επιμελητήριο όσον αφορά το λόγο αποκλεισμού του άρθρου 22.Α.4. (θ).<sup>c</sup>
- το πιστοποιητικό της αρμόδιας αρχής για την ονομαστικοποίηση των μετοχών του άρθρου 23.3. (στ).
- τα αποδεικτικά έγγραφα νομιμοποίησης της εργοληπτικής επιχείρησης.

Σε περίπτωση που κάποιο από τα ανωτέρω δικαιολογητικά έχει λήξει, προσκομίζεται το σχετικό δικαιολογητικό εν ισχύ. Εφόσον στην Ενημερότητα Πτυχίου δεν αναφέρεται ρητά ότι τα στελέχη του πτυχίου του προσφέροντα είναι ασφαλιστικώς ενήμερα στο ΕΤΑΑ- ΤΣΜΕΔΕ, ο προσφέρων προσκομίζει επιπλέον της Ενημερότητας Πτυχίου, ασφαλιστική ενημερότητα για τα στελέχη αυτά.

### **23.10. Δικαιολογητικά για την απόδειξη της στήριξης σε ικανότητες άλλων φορέων (δάνειας εμπειρίας) του άρθρου 22.ΣΤ**

Στην περίπτωση που οικονομικός φορέας επιθυμεί να στηριχθεί στις ικανότητες άλλων φορέων, η απόδειξη ότι θα έχει στη διάθεσή του τους αναγκαίους πόρους, γίνεται με την υποβολή σχετικού συμφωνητικού των φορέων αυτών για τον σκοπό αυτό.

### **Άρθρο 24 : Περιεχόμενο Φακέλου Προσφοράς**

**24.1** Ο φάκελος προσφοράς (προσφορά) των διαγωνιζομένων περιλαμβάνει, επί ποινή αποκλεισμού, τα ακόλουθα:

- (α) ξεχωριστό σφραγισμένο φάκελο με την ένδειξη «Δικαιολογητικά Συμμετοχής»
  - (β) ξεχωριστό σφραγισμένο φάκελο με την ένδειξη «Οικονομική Προσφορά»
- σύμφωνα με τα κατωτέρω:

**24.2** Ο φάκελος «Δικαιολογητικά Συμμετοχής» πρέπει, επί ποινή αποκλεισμού, να περιέχει τα ακόλουθα:

- α) Το Τυποποιημένο Έντυπο Υπεύθυνης Δήλωσης (ΤΕΥΔ)
- ~~- β) εγγύηση συμμετοχής, του άρθρου 15 της παρούσας~~

**24.3** Ο φάκελος «Οικονομική Προσφορά» περιέχει συμπληρωμένο το χορηγηθέν από την αναθέτουσα αρχή έντυπο Οικονομικής Προσφοράς του άρθρου 2 (δ) της παρούσας.

**24.4** Στην περίπτωση που με την προσφορά υποβάλλονται ιδιωτικά έγγραφα, αυτά γίνονται αποδεκτά είτε κατά τα προβλεπόμενα στις διατάξεις του Ν. 4250/2014 (Α' 94) είτε και σε απλή φωτοτυπία, εφόσον συνυποβάλλεται υπεύθυνη δήλωση, στην οποία βεβαιώνεται η ακρίβειά τους και η οποία φέρει υπογραφή μετά την έναρξη της διαδικασίας σύναψης σύμβασης (ήτοι μετά την ημερομηνία ανάρτησης της προκήρυξης της σύμβασης στο Κ.Η.Μ.Δ.Η.Σ.)<sup>ci</sup>.

**Επισημαίνεται ότι:**

**α)** αποκλείονται από τον διαγωνισμό προσφορές, στις οποίες δεν αναγράφονται τα επιμέρους ποσοστά έκπτωσης σε ακέραιες μονάδες ολογράφως και αριθμητικώς.

**β)** η ολόγραφη αναγραφή του ποσοστού έκπτωσης υπερισχύει της αντίστοιχης αριθμητικής.

**γ)** Αν παρουσιαστούν ελλείψεις στην αναγραφή των στοιχείων της οικονομικής προσφοράς (πλην εκείνων που επιφέρουν αποκλεισμό), διαφορές μεταξύ της ολόγραφης και της αριθμητικής τιμής ή λογιστικά σφάλματα στα αθροίσματα, τα γινόμενα ή τη στρογγυλοποίηση, η Επιτροπή Διαγωνισμού διορθώνει τα σφάλματα και αναγράφει την ορθή οικονομική προσφορά.

**24.4** Οι προσφορές υπογράφονται και μονογράφονται ανά φύλλο από τον οικονομικό φορέα ή, σε περίπτωση νομικών προσώπων, από το νόμιμο εκπρόσωπο αυτών. Η ένωση οικονομικών φορέων υποβάλλει κοινή προσφορά, η οποία υπογράφεται υποχρεωτικά είτε από όλους τους οικονομικούς φορείς που αποτελούν την ένωση είτε από εκπρόσωπό τους νομίμως εξουσιοδοτημένο.

**ΚΕΦΑΛΑΙΟ Δ****Άρθρο 25: Υπεργολαβία**

**25.1.** Ο προσφέρων οικονομικός φορέας αναφέρει στην προσφορά του το τμήμα της σύμβασης που προτίθεται να αναθέσει υπό μορφή υπεργολαβίας σε τρίτους, καθώς και τους υπεργολάβους που προτείνει.

**25.2.** Η τήρηση των υποχρεώσεων της παρ. 2 του άρθρου 18 του ν 4412/2016 από υπεργολάβους δεν αίρει την ευθύνη του κυρίου αναδόχου.

**25.3.** Δεν προβλέπεται η απευθείας καταβολή από την αναθέτουσα αρχή στον υπεργολάβο της αμοιβής του για την εκτέλεση προμήθειας, υπηρεσίας ή έργου, δυνάμει σύμβασης υπεργολαβίας με τον ανάδοχο.<sup>cii</sup>

**25.4** Η αναθέτουσα αρχή:

α) επαληθεύει υποχρεωτικά τη συνδρομή των λόγων αποκλεισμού του άρθρου 22 Α της παρούσας για τους υπεργολάβους και ότι διαθέτουν τα αντίστοιχα προσόντα για την εκτέλεση του έργου που αναλαμβάνουν σύμφωνα με το άρθρο 165 του ν. 4412/2016, με το Τυποποιημένο Έντυπο Υπεύθυνης Δήλωσης (ΤΕΥΔ).

β) απαιτεί υποχρεωτικά από τον οικονομικό φορέα να αντικαταστήσει έναν υπεργολάβο, όταν από την ως άνω επαλήθευση προκύπτει ότι συντρέχουν λόγοι αποκλεισμού του και ότι δεν καλύπτει τα αντίστοιχα προσόντα για την εκτέλεση του έργου που αναλαμβάνει σύμφωνα με το άρθρο 165 του ν. 4412/2016.

**Άρθρο 26 : Διάφορες ρυθμίσεις**

**26.1** Η έγκριση κατασκευής του δημοπρατούμενου έργου, αποφασίστηκε με την αριθμ. .... / .....  
~~..... 2018 Απόφαση Δημοτικού Συμβουλίου Θεσσαλονίκης.~~

**26.2** Ο Κύριος του Έργου μπορεί να εγκαταστήσει για το έργο αυτό Τεχνικό Σύμβουλο. Ο Ανάδοχος του έργου, έχει την υποχρέωση να διευκολύνει τις δραστηριότητες του Τεχνικού Συμβούλου, που πηγάζουν από τη συμβατική σχέση της Υπηρεσίας με αυτόν.

Θεσσαλονίκη 6/6/2019

**ΣΥΝΤΑΧΘΗΚΕ**

Η Συντάξασα

Αγγελική Ορφανίδου

**ΕΓΚΡΙΘΗΚΕ**

Ο Προϊστάμενος Τμήματος  
Οδοποιίας & Οδικής  
Σήμανσης

Ιωάννης Πέγιος

**ΘΕΩΡΗΘΗΚΕ**

Η Προϊσταμένη  
Διεύθυνσης Βιώσιμης Κινητικότητας &  
Δικτύων

Μαρία Ζουρνά

**ΕΓΚΡΙΘΗΚΕ**

Με την αριθμό πρωτ. .... / ..... Απόφαση Οικονομικής Επιτροπής.

Η Αντιδήμαρχος Οικονομικών

Αγγελίδου - Πολυχρονιάδου Άννα

- i Για την έννοια των "κάτω των ορίων" δημοσίων συμβάσεων, παρ. 1 περ. 29 του ν. 4412/2016.
- ii Αναγράφεται ο κωδικός ταυτοποίησης της διατιθέμενης πίστωσης (π.χ. κωδικός ενάριθμου έργου στο ΠΔΕ ή κωδικός πίστωσης του τακτικού προϋπολογισμού του φορέα υλοποίησης). Σε περίπτωση συγχρηματοδοτούμενων έργων από πόρους της Ευρωπαϊκής Ένωσης, αναγράφεται και ο τίτλος του Επιχειρησιακού Προγράμματος του ΕΣΠΑ ή άλλου συγχρηματοδοτούμενου από πόρους ΕΕ προγράμματος στο πλαίσιο του οποίου είναι ενταγμένο το δημοπρατούμενο έργο.
- iii Συμπληρώνεται η επωνυμία της αναθέτουσας αρχής.
- iv Μέσω της λειτουργικότητας "Επικοινωνία" του υποσυστήματος
- v Παρ. άρθρο 122 του ν. 4412/2016. Η προκήρυξη σύμβασης περιλαμβάνει κατ' ελάχιστον τις πληροφορίες που προβλέπονται στο Μέρος Γ' του Παραρτήματος V του Προσαρτήματος Α' του ν. 4412/2016. Επισημαίνεται ότι, μέχρι την έκδοση τυποποιημένου εντύπου προκήρυξης σύμβασης για συμβάσεις κάτω των ορίων, οι αναθέτουσες αρχές, μπορούν να χρησιμοποιούν το αντίστοιχο τυποποιημένο έντυπο "Προκήρυξη Σύμβασης", αντλώντας το από τη διαδρομή [http://simap.ted.europa.eu/documents/10184/99166/EL\\_F02.pdf](http://simap.ted.europa.eu/documents/10184/99166/EL_F02.pdf) και διαμορφώνοντάς το αναλόγως.
- vi Η περίπτωση i) συμπληρώνεται και περιλαμβάνεται στη Διακήρυξη, εφόσον η αναθέτουσα αρχή προβλέπει υποδείγματα εγγράφων προς υποβολή από τους οικονομικούς φορείς, π.χ. εγγυητικών επιστολών.
- vii Συμπληρώνονται τυχόν άλλα έγγραφα σύμβασης ή τεύχη που η αναθέτουσα αρχή κρίνει αναγκαία με σκοπό να περιγράψει ή να προσδιορίσει στοιχεία της σύμβασης ή της διαδικασίας σύναψης.
- viii Σε περίπτωση που είναι δυνατή η με ηλεκτρονικό μέσο ελεύθερη, άμεση πλήρης και δωρεάν πρόσβαση των ενδιαφερομένων στη συγγραφή υποχρεώσεων και στα λοιπά έγγραφα της σύμβασης, θα πρέπει να προσδιορίζεται στην παρούσα διακήρυξη η ηλεκτρονική διεύθυνση στην οποία διατίθεται η εν λόγω τεκμηρίωση. Στην περίπτωση αυτή δεν υπάρχει πρόβλεψη για δαπάνη αναπαραγωγής των τευχών του διαγωνισμού.
- ix Όταν η αναθέτουσα αρχή προτίθεται να εφαρμόσει την παρ. 2 του άρθρου 21 του ν. 4412/2016, αναφέρονται, στο παρόν άρθρο της διακήρυξης, τα μέτρα προστασίας του εμπιστευτικού χαρακτήρα των πληροφοριών, τα οποία απαιτούνται, και τον τρόπο με τον οποίο είναι δυνατή η πρόσβαση στα σχετικά έγγραφα. Ενδεικτικά, λ.χ., η αναθέτουσα αρχή θα μπορούσε να αναφέρει ότι: "Ο οικονομικός φορέας αναλαμβάνει την υποχρέωση να τηρήσει εμπιστευτικά και να μη γνωστοποιήσει σε τρίτους (συμπεριλαμβανομένων των εκπροσώπων του ελληνικού και διεθνούς Τύπου), χωρίς την προηγούμενη έγγραφη συγκατάθεση της Αναθέτουσας Αρχής, τα ανωτέρω έγγραφα ..... ή πληροφορίες που προκύπτουν από αυτά. Οι οικονομικοί φορείς διασφαλίζουν την τήρηση των απαιτήσεων αυτών από το προσωπικό τους, τους υπεργολάβους τους και κάθε άλλο τρίτο πρόσωπο που χρησιμοποιούν κατά την ανάθεση ή εκτέλεση της σύμβασης. Για τον σκοπό αυτό, κατά την παραλαβή των εγγράφων της σύμβασης, υποβάλλει υπεύθυνη δήλωση του ν. 1599/1986 με την οποία δηλώνει τα ανωτέρω".
- x Συμπληρώνεται από την Αναθέτουσα Αρχή με σαφήνεια συγκεκριμένη ημερομηνία ( "εγκαίρως, ήτοι ως την... ), προς αποφυγή οιασδήποτε σύγχυσης και αμφιβολίας.
- xi Συμπληρώνεται η τέταρτη ημέρα πριν από τη λήξη της προθεσμίας του άρθρου 14 της παρούσας. Σε περίπτωση που η ημέρα αυτή είναι αργία, τίθεται η προηγούμενη αυτής εργάσιμη ημέρα. Παρ. 11 και άρθρο 11 της υπ' αριθμ. 117384/26-10-2017 Κ.Υ.Α. (3821 Β').
- xii Σύμφωνα με το άρθρο 18 της παρούσας.
- xiii Σκόπιμο είναι η επιστροφή της σφραγισμένης προσφοράς να λάβει χώρα μετά την απόφαση έγκρισης του πρακτικού του άρθρου 4.1. (ζ) της παρούσας και της παρέλευσης του δικαιώματος υποβολής ένστασης, σύμφωνα με τα οριζόμενα στο άρθρο 4.3 της παρούσας. Μέχρι τότε η προσφορά διακρατείται σφραγισμένη στην Επιτροπή Διαγωνισμού.
- xiv Σημειώνεται ότι ο Αριθμός πτυχίου, η Κατηγορία και η Τάξη του οικονομικού φορέα αναγράφεται, είτε στο Μέρος II : Πληροφορίες σχετικά με τον οικονομικό φορέα (εγγραφή σε επίσημο κατάλογο), είτε στο Μέρος IV : Κριτήρια Επιλογής (Α' Καταλληλότητα) του Τυποποιημένου Εντύπου Υπεύθυνης Δήλωσης ( ΤΕΥΔ ).
- xv Συμπληρώνονται άλλες τυπικές προϋποθέσεις που τυχόν απαιτεί η αναθέτουσα αρχή. Εάν όχι, διαγράφεται η φράση "καθώς και".
- xvi Όταν εφαρμόζεται το άρθρο 101 παρ. 1 ν. 4412/2016 (πρώτα έλεγχος οικονομικών προσφορών – έλεγχος ομαλότητας και ακολούθως έλεγχος δικαιολογητικών συμμετοχής). Αν η αναθέτουσα αρχή επιλέξει να μην εφαρμόζει το άρθρο 101 παρ. 1, προσαρμόζει αναλόγως την ακολουθούμενη διαδικασία (άρθρο 98 παρ. 1 περ. (γ) ν. 4412/2016).
- xvii Όταν εφαρμόζεται η περιπτ. (α) της παρ. 2 του άρθρου 95 του ν. 4412/2016. Όταν εφαρμόζεται η περιπτ. (β) της παρ. 2 του άρθρου 95 ή τα άρθρα 124-126 του ν. 4412/2016, γίνονται οι αναγκαίες προσαρμογές στη Διακήρυξη.
- xviii Σύμφωνα με το άρθρο 103 παρ. 1 του ν. 4412/2016, η προθεσμία δεν μπορεί να είναι μικρότερη των δέκα ( 10 ) ούτε μεγαλύτερη των είκοσι ( 20 ) ημερών από την κοινοποίηση της σχετικής έγγραφης ειδοποίησης στον προσωρινό ανάδοχο.
- xix Σύμφωνα με το άρθρο 103 παρ. 1 του ν. 4412/2016, όπως τροποποιήθηκε με το άρθρο 107 περ. 19 του ν. 4497/2017 (Α171).
- xx Παρ. 103 παρ. 2 του ν. 4412/2016, όπως αντικαταστάθηκε με το άρθρο 43 παρ. 12 περ. β του ν. 4605/19.
- xxi Με την επιφύλαξη των παρ. 7 και 8 του άρθρου 78 του ν. 4412/2016 ( λήψη επανορθωτικών μέσων ).
- xxii Στο εν λόγω σημείο της διακήρυξης, πρέπει να προσδιορίζεται ο τόπος (π.χ. στα γραφεία της αναθέτουσας αρχής), καθώς και το χρονικό διάστημα εντός του οποίου όσοι υπέβαλαν παραδεκτές προσφορές μπορούν να λαμβάνουν γνώση των δικαιολογητικών κατακύρωσης που κατατέθηκαν, δηλ. εντός ... εργάσιμων ημερών από την ημερομηνία που κοινοποιήθηκε σε αυτούς, επί αποδείξει, η απόφαση κατακύρωσης.
- xxiii Παρ. 105 παρ. 3 του ν. 4412/2016, όπως τροποποιήθηκε με το άρθρο 43 παρ. 13 περ. γ του ν. 4605/19.
- xxiv Παρ. 105 παρ. 5 του ν. 4412/2016, όπως τροποποιήθηκε με το άρθρο 43 παρ. 13 περ. δ του ν. 4605/19.
- xxv Παρ. 80 παρ. 10 ν. 4412/2016, όπως τροποποιήθηκε με το άρθρο 107 περ. 14 του ν. 4497/2017 (Α 171).
- xxvi Τίθεται μόνο εφόσον πρόκειται για συγχρηματοδοτούμενο έργο από πόρους της Ευρωπαϊκής Ένωσης.
- xxvii Τίθεται μόνο εφόσον επιλεγεί η διενέργεια κλήρωσης για τη συγκρότηση συλλογικών οργάνων.

- xxviii Από 1-1-2017 τίθεται σε ισχύ το π.δ 80/2016 (Α' 145), το οποίο με το άρθρο 13 καταργεί το π.δ 113/2010.
- xxix Τίθεται μόνο όταν εκ του συμβατικού ποσού (1.000.000 ΕΥΡΩ χωρίς ΦΠΑ), προκύπτει υποχρέωση ονομαστικοποίησης των μετοχών των Α.Ε.
- xxx Νόμοι, ΠΔ και υπουργικές αποφάσεις που εκδίδονται μετά την έναρξη της διαδικασίας σύναψης της σύμβασης σύμφωνα με το άρθρο 120 του ν. 4412/2016, δεν αποτελούν μέρος του εφαρμοστέου θεσμικού πλαισίου της.
- xxxi Οι κρατήσεις προσαρμόζονται ανάλογα με τον φορέα εκτέλεσης του έργου.
- xxxii Πρβλ. άρθρο 4 παρ. 3 έβδομο εδάφιο του ν. 4013/2011, όπως αντικαταστάθηκε από το άρθρο 44 του ν. 4605/2019.
- xxxiii Ή/και η Επιτροπή Διαγωνισμού, κατά περίπτωση (πρβλ. άρθρο 13 παρ. 3 περ. γ' & δ' της με. αρ. 117384/26-10-2017 Κ.Υ.Α.).
- xxxiv Πρβλ. ομοίως προηγούμενη υποσημείωση.
- xxxv Σύμφωνα με το άρθρο 4 παρ. 4 του π.δ 80/2016 "Ανάληψη υποχρεώσεων από τους διατάκτες" ( Α' 145 ): "Οι διακηρύξεις, οι αποφάσεις ανάθεσης και οι συμβάσεις που συνάπτονται για λογαριασμό των φορέων Γενικής Κυβέρνησης αναφέρουν απαραίτητα τον αριθμό και τη χρονολογία της απόφασης ανάληψης υποχρέωσης, τον αριθμό καταχώρισής της στα λογιστικά βιβλία του οικείου φορέα, καθώς και τον αριθμό της απόφασης έγκρισης της πολυετούς ανάληψης σε περίπτωση που η δαπάνη εκτείνεται σε περισσότερα του ενός οικονομικά έτη.". Επίσης, σύμφωνα με το άρθρο 12 παρ. 2 γ) του ίδιου π.δ : "Διακηρύξεις, όπου απαιτείται, και αποφάσεις ανάθεσης που εκδίδονται και συμβάσεις που συνάπτονται από φορείς της Γενικής Κυβέρνησης είναι άκυρες, εφόσον δεν έχει προηγηθεί αυτών η έκδοση της απόφασης ανάληψης υποχρέωσης του άρθρου 2, παρ. 2 του παρόντος." Πρβλ. και άρθρο 5 του ως άνω διατάγματος "Ανάληψη δαπανών δημοσίων επενδύσεων".
- xxxvi Σε περίπτωση που περιλαμβάνονται τυχόν δικαιώματα προαίρεσης, διαμορφώνεται αναλόγως η εκτιμώμενη αξία της σύμβασης (προϋπολογισμός δημοπράτησης) και το παρόν άρθρο (πρβ. άρθρα 6 παρ. 1 και 132 παρ. 1 περ. α' του ν. 4412/2016).
- xxxvii Πρβλ. άρθρο 6 παρ. 7 του ν. 4412/2016.
- xxxviii Μπορεί η έναρξη της προθεσμίας να ορίζεται διαφορετικά, αν λόγου χάρη δεν προβλέπεται η άμεση έναρξη των εργασιών (άρθρο 147 παρ.2 ν. 4412/2016).
- xxxix Με την επιφύλαξη της επόμενης υποσημείωσης.
- xl Οι αναθέτουσες αρχές μπορεί να επιτρέπουν την υποβολή εναλλακτικών προσφορών και στην περίπτωση αυτή προσαρμόζεται αντιστοίχως το 13.4. ( πρβλ άρθρο 57 του ν. 4412/2016 ).
- xli Εφόσον συντρέχει περίπτωση, κατά το άρθρο 149 του ν. 4412/2016, οπότε μνημονεύονται και οι απαραίτητες λεπτομέρειες.
- xlii Συμπληρώνεται αν προβλέπεται ή όχι η χορήγηση προκαταβολής. Σύμφωνα με την παράγραφο 10 εδ. α του άρθρου 25 του ν. 3614/2007 (όπως προστέθηκε με την παρ. 3 του άρθρου 242 του ν. 4072/2012), στις περιπτώσεις συγχρηματοδοτούμενων δημόσιων έργων στις διακηρύξεις υποχρεωτικά περιλαμβάνεται δυνατότητα χορήγησης προκαταβολής. Η υποχρέωση αυτή εξακολουθεί να ισχύει και για τα προγράμματα της περιόδου 2014-2020 δυνάμει της παρ. 15 του άρθρου 59 του ν. 4314/2014.
- xliii Εφόσον προβλέπεται προκαταβολή συμπληρώνονται οι όροι για την εγγυητική επιστολή προκαταβολής. Επισημαίνεται ότι η εγγύηση καλής εκτέλεσης καλύπτει και την παροχή ισόποσης προκαταβολής προς τον ανάδοχο, χωρίς να απαιτείται η κατάθεση εγγύησης προκαταβολής. Στην περίπτωση που με την παρούσα ορίζεται μεγαλύτερο ύψος προκαταβολής (πχ 15%), αυτή λαμβάνεται με την κατάθεση από τον ανάδοχο εγγύησης προκαταβολής που θα καλύπτει τη διαφορά μεταξύ του ποσού της εγγύησης καλής εκτέλεσης και του ποσού της καταβαλλόμενης προκαταβολής (παρ. 1 δ άρθρου 72 του ν. 4412/2016).
- xliv Τα γραμμάτια σύστασης χρηματικής παρακαταθήκης του Ταμείου Παρακαταθηκών και Δανείων, για την παροχή εγγυήσεων συμμετοχής και καλής εκτέλεσης (εγγυοδοτική παρακαταθήκη) συστήνονται σύμφωνα με την ειδική νομοθεσία που διέπει αυτό και ειδικότερα βάσει του άρθρου 4 του π.δ της 30 Δεκεμβρίου 1926/3 Ιανουαρίου 1927 ("Περί συστάσεως και αποδόσεως παρακαταθηκών και καταθέσεων παρά τω Ταμείω Παρακαταθηκών και Δανείων"). Πρβλ. Το με αρ. πρωτ. 2756/23-5-2017 έγγραφο της Ε.Α.Α.ΔΗ.ΣΥ. (ΑΔΑ: 7ΝΣΡΟΞΤΒ-975).
- xlv Πρβλ. και τα ειδικότερα οριζόμενα στο άρθρο 4.1.ζ. της παρούσας, ως προς τις εγγυήσεις συμμετοχής.
- xlvi Η προθεσμία παραλαβής των προσφορών καθορίζεται σύμφωνα με το άρθρο 27 του ν. 4412/2016.
- xlvii Ορίζεται ο χρόνος από τὴν Αναθέτουσα Αρχὴ κατ'εκτίμησιν των ιδιαιτεροτήτων τῆς διαδικασίας. Για τον καθορισμό του χρόνου ισχύος τῆς προσφοράς, πρβ. Άρθρο 97 παρ. 3 του ν. 4412/2016.
- xlviii Πρβ. υποσημείωση για προκήρυξη σύμβαςτς στο άρθρο 2.1 τῆς παρούσας.
- xlix Πρβ. Άρθρο 25 του ν. 4412/2016. Επισημαίνεται ότι οι αναθέτουσες αρχές δεν μπορούν να καλούν συγκεκριμένες τάξεις/ πτυχία του ΜΕΕΠ.
- l Κατ' αντιστοιχία με τα ουσιαστικά χαρακτηριστικά του έργου σύμφωνα με το άρθρο 11 τῆς παρούσας (αναφέρεται ἡ κατηγορία ή οι κατηγορίες στις οποίες εμπίπτει το έργο σύμφωνα με το άρθρο 100 του ν. 3669/2008 και τους ειδικότερους όρους του άρθρου 76 ν. 4412/2016).
- li Πρβλ περ. ε παρ. 1 άρθρου 91 ν. 4412/2016.
- lii Πρβλ. άρθρο 73 παρ. 1 εδ. α του ν. 4412/2016, όπως τροποποιήθηκε με το άρθρο 107 περ. 6 του ν. 4497/2017. Επισημαίνεται ότι οι αναθέτουσες αρχές πρέπει να προσαρμόζουν το σχετικό πεδίο του Μέρους ΙΙΙ.Α του ΤΕΥΔ και ειδικότερα, αντί τῆς αναφοράς σε "τελεσίδικη καταδικαστική απόφαση", δεδομένης τῆς ως άνω νομοθετικής μεταβολής, να θέτουν τὴ φράση "αμετάκλητη καταδικαστική απόφαση", ἡ δε σχετική δήλωσιν του οικονομικού φορέα στο ΤΕΥΔ αφορά μόνο σε αμετάκλητες καταδικαστικές αποφάσεις.
- liii Πρβλ. άρθρο 73 παρ. 1 τελευταία δύο εδάφια του ν. 4412/2016, όπως τροποποιήθηκαν με το άρθρο 107 περ. 7 του ν. 4497/2017.
- liv Πρβ. άρθρο 73 παρ. 2 περίπτωση γ του ν. 4412/2016 , ἡ οποία προστέθηκε με το άρθρο 39 του ν. 4488/2017.
- lv Επισημαίνεται ότι ἡ ἐν λόγω πρόβλεψιν για παρέκκλιση από τον υποχρεωτικό αποκλεισμό αποτελεί δυνατότητα τῆς αναθέτουσας αρχῆς

- (πρβλ. Άρθρο 73 παρ. 3 του ν. 4412/2016). Σε περίπτωση που δεν επιθυμεί να προβλέψει τὴ σχετική δυνατότητα, ἡ αναθέτουσα αρχὴ διαγράφει τὴν παράγραφο αὐτή.
- lvi Επιστήμνεται ὅτι ἡ ἐν λόγω πρόβλεψη γιὰ παρέκκλιση ἀπὸ τὸν υποχρεωτικὸ αποκλεισμὸ αποτελεί δυνατότητα τῆς αναθέτουσας αρχῆς (πρβλ. Άρθρο 73 παρ. 3 τοῦ ν. 4412/2016). Σε περίπτωση που δεν επιθυμεί να προβλέψει τὴ σχετική δυνατότητα, ἡ αναθέτουσα αρχὴ διαγράφει τὴν παράγραφο αὐτή.
- lvii Οἱ λόγοι τῆς παραγράφου 22.Α.4. αποτελοῦν δυναμικοὺς λόγους αποκλεισμοῦ σύμφωνα με τὸ ἄρθρο 73 παρ. 4 ν. 4412/2016. Κατὰ συνέπεια, ἡ αναθέτουσα αρχὴ δύναται νὰ ἐπιλέξει ἕναν, περισσότερους, ὅλους ἢ ἐνδεχομένως καὶ κανένα ἀπὸ τοὺς λόγους αποκλεισμοῦ συνεκτιμώντας τὰ ἰδιαίτερα χαρακτηριστικὰ τῆς ὑπὸ ἀνάθεση σύμβαςῃς (εκτιμώμενη ἀξία αὐτῆς, ἰδικές περιστάσεις κλπ), με σχετικὴ πρόβλεψη στο παρὸν σῆμειο τῆς διακήρυξῆς.
- lviii Σῆμνώνεται ὅτι ὁ ἀνωτέρω ἐθνικὸς λόγος αποκλεισμοῦ τίθεται στὴ διακήρυξη μόνο γιὰ συμβάσεις ἔργων προϋπολογισμοῦ ἐκτιμώμενης ἀξίας ἀνωτέρως τοῦ 1.000.000,00 ευρώ καὶ στὴν περίπτωση αὐτῆς συμπλῆρώνεται στο Μέρους ΙΙΙ Δ τοῦ ΤΕΥΔ
- lix Πρβλ. ἄρθρο 73 παρ. 10 ν. 4412/2016, ἡ οποία προστέθηκε με τὸ ἄρθρο 107 περ. 9 τοῦ ν. 4497/2017.
- lx Ὑπενθυμίζεται ὅτι ἀναφορὰ στὴν παράγραφο 22.Α.4 θὰ γίνῃ μόνο στὴν περίπτωση που ἡ Αναθέτουσα Αρχὴ ἐπιλέξει κάποιον ἀπὸ τοὺς δυναμικοὺς λόγους αποκλεισμοῦ.
- lxi Επιστήμνεται ὅτι ὅλα τὰ κριτήρια ποιοτικῆς ἐπιλογῆς, πλὴν τῆς καταλλῆλότητος γιὰ τὴν ἀσκήση ἐπαγγελματικῆς δραστηριότητος (αρ. 75 παρ. 2 σε συνδυασμὸ με τὸ αρ. 76 τοῦ ν. 4412/2016), εἶναι προαιρετικὰ γιὰ τὴν ἀναθέτουσα αρχὴ καὶ πρέπει νὰ σχετίζονται καὶ νὰ εἶναι ἀνάλογα με τὸ ἀντικείμενο τῆς σύμβαςῃς (ἄρθρο 75 παρ. 1 τοῦ ν. 4412/2016). Σε κάθε περίπτωση, πρέπει νὰ διαμορφώνονται κατὰ τρόπο, ὥστε νὰ μὴ περιορίζεται δυσανάλογα ἡ συμμετοχὴ τῶν ενδιαφερόμενων οικονομικῶν φορέων στοὺς διαγωνισμοὺς. Κατὰ τὸ στάδιο τοῦ προσδιορισμοῦ τῶν κριτηρίων καταλλῆλότητος τῶν υποψηφίων, εἶναι ἀναγκαῖο νὰ τηροῦνται ἀπὸ τῆς ἀναθέτουσας αρχῆς, οἱ θεμελιώδεις ἐνωσιακές αρχές, ἰδίως ἡ ἀρχὴ τῆς ἰσῆς μεταχειρίσεως τῶν συμμετεχόντων, τῆς ἀποφυγῆς τῶν διακρίσεων, τῆς διαφάνειας καὶ τῆς ἀνἀπτύξεως τοῦ εὐέθερου ανταγωνισμοῦ. Τὰ κριτήρια ἐπιλογῆς τοῦ ἄρθρου 22.Β – 22.Ε ἐξετάζονται κατὰ τὴ διαδικασία ἐλέγχου τῆς καταλλῆλότητος τοῦ προσφέροντος νὰ ἐκτελέσει τὴν σύμβασιν (κριτήρια “on/off”).
- lxii Επιστήμνεται ὅτι οἱ ἀναθέτουσες αρχές δεν μποροῦν νὰ καλοῦν συγκεκριμένες τάξεις/ πτυχία τοῦ ΜΕΕΠ. Πρβλ. ἄρθρα 76 παρ. 1, 3 καὶ 4, ὅπως ἰσχύουν δυνάμει τοῦ ἄρθρου 119 παρ. 5 περ. α' ἕως δ' τοῦ ν. 4472/2017, σε συνδυασμὸ με τὸ ἄρθρο 75 παρ. 2 & 5 τοῦ ν. 4412/2016 (πρβλ. καὶ ἄρθρο 80 παρ. 1 τοῦ ν. 3669/2008, ὅπως ἀντικαταστάθηκε με τὸ ἄρθρο 119 παρ. 5 περ. β' τοῦ ν. 4472/2017).
- lxiii Οἱ ἀναθέτουσες αρχές μποροῦν νὰ ἐπιβάλλουν ἀπαιτήσεις που νὰ διασφαλίζουν ὅτι οἱ οικονομικοὶ φορεῖς διαθέτουν τὴν ἀναγκαῖα οικονομικὴ καὶ χρηματοδοτικὴ ικανότητα γιὰ τὴν ἐκτέλεση τῆς σύμβαςῃς. Ὅλες οἱ ἀπαιτήσεις πρέπει νὰ σχετίζονται καὶ νὰ εἶναι ἀνάλογες με τὸ ἀντικείμενο τῆς σύμβαςῃς (πρβλ. ἄρθρο 75 παρ. 1 τελευταῖο ἐδάφιο καὶ αρ. 75 παρ. 3 τοῦ ν. 4412/2016). Οἱ ἐν λόγω ἀπαιτήσεις καθορίζονται περιγραφικὰ στο παρὸν σῆμειο, χωρὶς παραπομπὴ σε τάξεις/πτυχία τοῦ ΜΕΕΠ. Σε κάθε περίπτωση καὶ μέχρι τὴν κατάργησιν τῶν ἄρθρων 80 ἕως 110 τοῦ ν. 3669/2008 καὶ τὴν ἐναρξιν ἰσχύος τοῦ π.δ. τοῦ ἄρθρου 118 παρ. 20 τοῦ ν. 4472/2017, ἐπιστήμνεται ὅτι, ἐφόσον ἡ ἀναθέτουσα αρχὴ ἐπιλέξει τὴν παραπομπὴν στὴν τάξεις/πτυχία τοῦ ΜΕΕΠ ὡς πρὸς τὸν καθορισμὸ τῶν ἀπαιτήσεων γιὰ τῆς ἐγγεγραμμένες στο ΜΕΕΠ ἐργοληπτικές ἐπιχειρήσεις, πρέπει νὰ περιγράψει ἀναλυτικὰ τῆς ἀντίστοιχες ἀπαιτήσεις καὶ γιὰ τῆς ἀλλοδαπές ἐργοληπτικές ἐπιχειρήσεις.
- lxiv Οἱ ἀναθέτουσες αρχές μποροῦν νὰ ἐπιβάλλουν ἀπαιτήσεις που νὰ διασφαλίζουν ὅτι οἱ οικονομικοὶ φορεῖς διαθέτουν τὴν ἀναγκαῖα τεχνικὴ καὶ ἐπαγγελματικὴ ικανότητα γιὰ τὴν ἐκτέλεση τῆς σύμβαςῃς. Ὅλες οἱ ἀπαιτήσεις πρέπει νὰ σχετίζονται καὶ νὰ εἶναι ἀνάλογες με τὸ ἀντικείμενο τῆς σύμβαςῃς (πρβλ. ἄρθρο 75 παρ. 1 τελευταῖο ἐδάφιο καὶ αρ. 75 παρ. 4 τοῦ ν. 4412/2016). Οἱ ἐν λόγω ἀπαιτήσεις καταρχὰς καθορίζονται περιγραφικὰ στο παρὸν σῆμειο, χωρὶς παραπομπὴ σε τάξεις/πτυχία τοῦ ΜΕΕΠ ἢ βαθμίδες/κατηγορίες τοῦ ΜΕΚ. Σε κάθε περίπτωση καὶ μέχρι τὴν κατάργησιν τῶν ἄρθρων 80 ἕως 110 τοῦ ν. 3669/2008 καὶ τὴν ἐναρξιν ἰσχύος τοῦ π.δ. τοῦ ἄρθρου 118 παρ. 20 τοῦ ν. 4472/2017, ἐπιστήμνεται ὅτι, ἐφόσον ἡ ἀναθέτουσα αρχὴ ἐπιλέξει τὴν παραπομπὴν στὴν τάξεις/πτυχία τοῦ ΜΕΕΠ ἢ βαθμίδες/κατηγορίες τοῦ ΜΕΚ ὡς πρὸς τὸν καθορισμὸ τῶν ἀπαιτήσεων γιὰ τῆς ἐγγεγραμμένες στο ΜΕΕΠ ἐργοληπτικές ἐπιχειρήσεις (πχ. στελέχως), πρέπει νὰ περιγράψει ἀναλυτικὰ τῆς ἀντίστοιχες ἀπαιτήσεις καὶ γιὰ τῆς ἀλλοδαπές ἐργοληπτικές ἐπιχειρήσεις.
- lxv Προαιρετικὴ ἐπιλογὴ: Ἡ παρ. 22.Ε τίθεται κατὰ διακριτικὴ εὐχέρεια τῆς ἀναθέτουσας αρχῆς καὶ συμπλῆρώνεται σύμφωνα με τὸ ἄρθρο 82 τοῦ ν. 4412/2016. Επιστήμνεται ὅτι ὅλες οἱ ἀπαιτήσεις πρέπει νὰ σχετίζονται καὶ νὰ εἶναι ἀνάλογες με τὸ ἀντικείμενο τῆς σύμβαςῃς (ἄρθρο 75 παρ. 1 ν. 4412/2016).
- lxvi Τὸ ἐδάφιο αὐτὸ προστίθεται κατὰ τὴν κρίση τῆς ἀναθέτουσας αρχῆς σύμφωνα με τὸ ἄρθρο 78 παρ. 1 τοῦ ν. 4412/2016, ἄλλως διαγράφεται.
- lxvii Προαιρετικὴ ἐπιλογὴ. Σύμφωνα με τὸ ἄρθρο 78 παρ. 2 τοῦ ν. 4412/2016, στὴν περίπτωση συμβάσεων ἔργων οἱ ἀναθέτουσες αρχές μποροῦν νὰ ἀπαιτοῦν τὴν ἐκτέλεση ὀρισμένων κρίσιμων καθήκοντων ἀπευθείας ἀπὸ τὸν ἴδιο τὸν προσφέροντα ( προαιρετικὴ σῆμειωσιν τοῦ ἀνωτέρω ἐδαφίου).
- lxviii Ὡς πρὸς τὸν τρόπο υποβολῆς τῶν ἀποδεικτικῶν μέσων τοῦ παρόντος ἄρθρου, τὰ οποία ἔχουν συνταχθεῖ/ παραχθεῖ ἀπὸ τοὺς ἰδίους τοὺς οικονομικοὺς φορεῖς πρβλ. ἄρθρο 8 παρ. 3 τῆς με. αρ. 117384/26-10-2017 Κ.Υ.Α.
- lxix Πρβλ. ἄρθρο 79Α παρ. 4 ν. 4412/2016, ἡ οποία προστέθηκε με τὸ ἄρθρο 43 παρ. 6 τοῦ ν. 4605/19. Σῆμνώνεται ὅτι ἡ προθεσμία τῶν 10 ἡμερῶν που ἀναγράφεται στο παρὸν σῆμειο ἀφορὰ μόνο τὸν χρόνο υπογραφῆς τοῦ ΕΕΕΣ καὶ σε καμία περίπτωση δεν συνδέεται με τὴν συνολικὴ προθεσμία υποβολῆς τῶν προσφορῶν, με τὴν ἐννοία ὅτι οἱ οικονομικοὶ φορεῖς ἔχουν τὴν δυνατότητα νὰ υποβάλλουν τὴν προσφορά τῶς ὁποτεδήποτε κατὰ τὴν ὡς ἄνω προθεσμία.
- lxx Επιστήμνεται ὅτι ἡ ἀνωτέρω δυνατότητα ἐναπόκειται στὴν διακριτικὴ εὐχέρεια τοῦ οικονομικοῦ φορέα. ΕξἈκολουθεῖ νὰ υφίσταται ἡ δυνατότητα νὰ υπογράφεται τὸ ΤΕΥΔ ἀπὸ τὸ σύνολο τῶν φυσικῶν προσώπων που ἀναφέρονται στα τελευταῖα δύο ἐδάφια τοῦ ἄρθρου 73 παρ. 1 τοῦ ν. 4412/2016, ὅπως τροποποιήθηκαν με τὸ ἄρθρο 107 περ. 7 τοῦ ν. 4497/2017.
- lxxi Πρβλ. ἄρθρο 79Α ν. 4412/2016, τὸ οποίο προστέθηκε με τὸ ἄρθρο 107 περ. 13 τοῦ ν. 4497/2017.
- lxxii Ἡ υποχρεωτικὴ ἀντικατάσταση τοῦ τρίτου, ὡς πρὸς τὴν παρ. 4, ἐναπόκειται στὴν διακριτικὴ εὐχέρεια τῆς ἀναθέτουσας αρχῆς, ἐφόσον δε δεν τὴν ἐπιθυμεί, ἀπαλείφεται ἡ ἀναφορὰ στὴν παρ. 4 στο παρὸν σῆμειο. Πρβλ. ἄρθρο. 78 παρ. 1 τοῦ ν. 4412/2016.
- lxxiii Πρβλ. ἄρθρο 80 παρ. 13 τοῦ ν. 4412/2016, ὅπως προστέθηκε με τὸ ἄρθρο 43 παρ. 7, περ. α, υποπερίπτωσιν αε τοῦ ν. 4605/2019..
- lxxiv Πρβλ. παράγραφο 12 ἄρθρου 80 τοῦ ν.4412/2016, ὅπως αὐτὴ προστέθηκε με τὸ ἄρθρο 43 παρ. 7, περ.

α, υποπερίπτωση αδ' του ν. 4605/2019.

lxxv Εφιστάται η προσοχή των αναθετουσών αρχών στο ότι πρέπει να ζητείται η προσκόμιση δικαιολογητικών προς απόδειξη μόνο των λόγων αποκλεισμού και των κριτηρίων επιλογής που έχουν τεθεί στην παρούσα διακήρυξη. Επισμαίνεται, περαιτέρω, ότι, η αναθέτουσα αρχή δύναται, κατά το αρ. 79 παρ. 5 του ν. 4412/2016, να ζητεί από προσφέροντες, σε οποιοδήποτε χρονικό σημείο κατά τη διάρκεια της διαδικασίας, να υποβάλλουν όλα ή ορισμένα δικαιολογητικά, όταν αυτό απαιτείται για την ορθή διεξαγωγή της διαδικασίας.

lxxvi Πρβ. παράγραφο 12 άρθρου 80 του ν.4412/2016, όπως αυτή προστέθηκε με το άρθρο 43 παρ. 7, περ. α, υποπερίπτωση αδ' του ν. 4605/2019

lxxvii Σύμφωνα με το άρθρο 73 παρ. 2 τελευταίο εδάφιο του ν. 4412/2016 : “Αν ο οικονομικός φορέας είναι Έλληνας πολίτης ή έχει την εγκατάστασή του στην Ελλάδα, οι υποχρεώσεις του που αφορούν τις εισφορές κοινωνικής ασφάλισης καλύπτουν τόσο την κύρια όσο και την επικουρική ασφάλιση.”

lxxviii Πρβ. παράγραφο 12 άρθρου 80 του ν.4412/2016, όπως αυτή προστέθηκε με το άρθρο 43 παρ. 7, περ. α, υποπερίπτωση αδ' του ν. 4605/2019.

lxxix Λαμβανομένου υπόψη του σύντομου, σε πολλές περιπτώσεις, χρόνου ισχύος των πιστοποιητικών φορολογικής ενμερότητας, οι οικονομικοί φορείς μεριμνούν να αποκτούς εγκαίρως πιστοποιητικά που να καλύπτουν και τον χρόνο υποβολής της προσφοράς, σύμφωνα με τα ειδικότερα οριζόμενα στο άρθρο 104 του ν. 4412/2016, προκειμένου να τα υποβάλουν, εφόσον αναδειχθούν προσωρινοί ανάδοχοι. Τα εν λόγω πιστοποιητικά υποβάλλονται μαζί με τα υπόλοιπα αποδεικτικά μέσα του άρθρου 23 από τον προσωρινό ανάδοχο μέσω της λειτουργικότητας της «Επικοινωνίας» του υποσυστήματος.

lxxx Οι υπεύθυνες δελτώσεις του παρόντος τεύχους φέρουν εγκεκριμένη προηγμένη ηλεκτρονική υπογραφή ή προηγμένη ηλεκτρονική υπογραφή που υποστηρίζεται από εγκεκριμένο πιστοποιητικό (Πρβλ. άρθρο 9 παρ. 3 της με αρ. 117384/26-10-2017 Κ.Υ.Α.)

lxxxi Πρβλ. ομοίως ως άνω υποσμείωση για τα πιστοποιητικά φορολογικής ενμερότητας

lxxxii Πρβλ. παράγραφο 12 άρθρου 80 του ν.4412/2016, όπως αυτή προστέθηκε με το άρθρο 43 παρ. 7, περ. α, υποπερίπτωση αδ' του ν. 4605/2019.

lxxxiii Πρβ άρθρο 376 παρ. 17 ν. 4412/2016, όπως προστέθηκε με το άρθρο 43 παρ. 46 περ α του ν. 4605/2019

lxxxiv Εφόσον η αναθέτουσα αρχή την επιλέξει ως λόγο αποκλεισμού.

lxxxv Πρβ. παράγραφο 12 άρθρου 80 του ν.4412/2016, όπως αυτή προστέθηκε με το άρθρο 43 παρ. 7, περ. α, υποπερίπτωση αδ' του ν. 4605/2019

lxxxvi Με εκτύπωση της καρτέλας “Στοιχεία Μητρώου/ Επιχείρησης”, όπως αυτά εμφανίζονται στο **taxisnet**.

lxxxvii Η πλατφόρμα της Ευρωπαϊκής Επιτροπής eCertis για την αναζήτηση ισοδύναμων πιστοποιητικών άλλων κρατών-μελών της Ε.Ε είναι διαθέσιμη, χωρίς κόστος, στη διαδρομή. <https://ec.europa.eu/tools/ecertis/search>. Επισμαίνεται ότι η ΕΑΑΔΗΣΥ είναι ο αρμόδιος εθνικός φορέας για την καταχώρηση και τήρηση των στοιχείων του eCertis για την Ελλάδα. Πρβλ. το με αριθμ. πρωτ. 2282/25-4-2018 σχετικό έγγραφο της Αρχής στον ακόλουθο σύνδεσμο <http://www.eaadhsy.gr/index.php/category-articles-gia-tous-foreis/341-ecertis-epigrammiko-apo8ethrio-pistopoihtikwn-twn-dhmosiwn-symvasewn?highlight=WylY2VydGZlIiwZXBPZ3JhbW1pa28iLCJhcG84ZXRocmlvliwiZWNLknRpcyBlcGlncmFtbWlrbyIsImVjZXJ0aXMgZXBPZ3JhbW1pa28gYXBvGV0aHJpbyIsImVwaWdyYW1taWtvIGFwbzhl dGhyaW8iXQ==>

lxxxviii Εφόσον η αναθέτουσα αρχή τις επιλέξει, όλες ή κάποια/ες εξ αυτών, ως λόγους αποκλεισμού.

lxxxix Επισμαίνεται ότι η αναθέτουσα αρχή, εφόσον μπορέσει να αποδείξει, με κατάλληλα μέσα, ότι συντρέχει κάποια από τις περιπτώσεις αυτές, αποκλείει οποιονδήποτε οικονομικό φορέα από τη συμμετοχή στη διαδικασία σύναψης της δέσμιας σύμβασης.

xc Εφόσον η αναθέτουσα αρχή την επιλέξει ως λόγο αποκλεισμού.

xci Η υποχρέωση προσκόμισης δικαιολογητικών ονομαστικοποίησης μετοχών, εφόσον πρόκειται για συμβάσεις εκτιμώμενης αξίας άνω του 1.000.000,00 ευρώ, αφορά μόνο στις ανώνυμες εταιρείες που λαμβάνουν μέρος στο διαγωνισμό, είτε πρόκειται για μεμονωμένους υποψήφιους, είτε για μέλη

ενώσεων Εξαιρούνται τῆς υποχρέωσῆς αὐτῆς οἱ εταιρεῖες ποὺ εἶναι εἰσῆγγμένες στο Χρῆματιστήριο τῆς χώρας εγκατάστασῆς τους καὶ υποβάλλουν περὶ τούτου υπεύθυνῃ δήλωσῃ του νομίμου εκπροσώπου τους.

xcii Πρβ παράγραφος 12 άρθρου 80 του ν.4412/2016, ὅπως αὐτὴ προστέθη με τὸ ἀρθρο 43 παρ. 7, περ. α, υποπερίπτωσῃ αδ' του ν. 4605/2019

xciii Εφόσον συντρέχει περίπτωσῃ λόγω του προϋπολογισμού τῆς σύμβασῆς, πρέπει νὰ προβλέπεται καὶ ἡ δυνατότητα συμμετοχῆς επιχειρήσεων εγγεγραμμένων στα Νομαρχιακὰ Μῆτρα (βλέπετε ἀρθρα 105 καὶ 106 του ν. 3669/2008). Στὴν περίπτωσῃ αὐτὴ νὰ τίθεται ἡ ἀντίστοιχῃ πρόβλεψῃ.

xciv Πρβλ. παράγραφος 12 άρθρου 80 του ν.4412/2016, ὅπως αὐτὴ προστέθη με τὸ ἀρθρο 43 παρ. 7, περ. α, υποπερίπτωσῃ αδ' του ν. 4605/2019.

xcv Πρβλ. ἀρθρα 76 παρ. 1, 3 καὶ 4, ὅπως ἰσχύουν δυνάμει του ἀρθρου 119 παρ. 5 περ. α' ἕως δ' του ν. 4472/2017, σε συνδυασμὸ με τὸ ἀρθρο 75 παρ. 2 & 5 του ν. 4412/2016

xcvi Πρβλ. ομοίως προϋνοῦμενῃ υποσῆμείωσῃ

xcvii Εφόσον ἔχει ἀναφερθεῖ σχετικὴ ἀπαίτησῃ στο ἀρθρο 22.Ε συμπλῆρῶνεται ἀναλόγως σύμφωνα με τὸ ἀρθρο 82 του ν. 4412/2016.

xcviii Σύμφωνα με τὴν διάταξῃ του ἀρθρου 20 παρ. 5 του ν. 3669/2008: “Για τὴν συμμετοχὴ σε διαγωνισμοὺς δημοσίων ἔργων χορηγεῖται σε κάθε εργολῆπτικὴ ἐπιχείρησῃ εγγεγραμμένῃ στο Μ.Ε.Ε.Π. «ἐνῆμερότητα πτυχίου», ἡ οποία, σε συνδυασμὸ με τὴν βεβαίωσῃ ἐγγραφῆς ποὺ ἐκδίδεται ἀπὸ τὴν υπῆρεσῃ τήρησῆς του Μ.Ε.Ε.Π., συνιστᾷ «ἐπίσημο κατάλογο ἀναγνωρισμένων εργολῆπτῶν» [...] καὶ ἀπαλλάσσει τις εργολῆπτικὲς ἐπιχειρήσεις ἀπὸ τὴν υποχρέωσῃ νὰ καταθέτουν τὰ ἐπιμέρους δικαιολογητικὰ στους διαγωνισμοὺς.” Ἐπισῆμαίνεται ὅτι, σύμφωνα με τὸ ἀρθρο 22 ( Τροποποιήσεις του Ν. 4412/2016 ) περ. 66 του ν. 4441/2016 ( Αῖ227 ) “α. Το πρῶτο ἐδάφιο τῆς περίπτωσῆς 31 τῆς παραγράφου 1 του ἀρθρου 377 ἀντικαθίσταται ὡς ἐξῆς: «31) του Ν. 3669/2008 (Αῖ116), πλὴν των ἀρθρων 80 ἕως 110, τὰ οποία παραμένουν σε ἰσχὺ μέχρι τὴν ἐκδοσῃ του προεδρικοῦ διατάγματος του ἀρθρου 83, των παραγράφων 4 καὶ 5 του ἀρθρου 20 καὶ τῆς παραγράφου 1 α του ἀρθρου 176».

xcix Στὴν περίπτωσῃ ὁμως ποὺ ἡ Ἐνῆμερότητα Πτυχίου δὲν καλύπτει τις εἰσφορὲς ἐπικουρικῆς ἀσφάλισῆς, τὰ σχετικὰ δικαιολογητικὰ υποβάλλονται ξεχωριστὰ.

c Μόνον στὴν περίπτωσῃ ποὺ ἔχει ἐπιλεγεί ἀπὸ τὴν ἀναθέτουσα ἀρχὴ ὡς λόγος ἀποκλεισμοῦ.

ci Πρβ. ἀρθρο 92 παρ. 8 του ν. 4412/2016, ὅπως προστέθη με τὸ ἀρθρο 43 παρ.8 υποπαρ. β. του ν. 4605/2019 καὶ τροποποιήθη ἀπὸ τὸ ἀρθρο 56 παρ. 4 του ν. 4609/2019.

cii Οἱ ἀναθέτουσες ἀρχὲς μποροῦν νὰ προβλέπουν στα ἐγγραφα τῆς σύμβασῆς ὅτι, κατόπιν αἰτήματος του υπεργολάβου καὶ ἐφόσον ἡ φύσῃ τῆς σύμβασῆς τὸ ἐπιτρέπει, ἡ ἀναθέτουσα ἀρχὴ καταβάλλει ἀπευθείας στον υπεργολάβο τὴν ἀμοιβὴ του για τὴν ἐκτέλεσῃ προμήθειας, υπῆρεσῆς ἢ ἔργου, δυνάμει σύμβασῆς υπεργολαβίας με τον ἀνάδοχο. Στὴν περίπτωσῃ αὐτῇ, στα ἐγγραφα τῆς σύμβασῆς καθορίζονται τὰ ἐιδικότερα μέτρα ἢ οἱ μῆχανισμοὶ ποὺ ἐπιτρέπουν στον κύριο ἀνάδοχο νὰ ἐγείρει ἀντιρρήσεις ὡς πρὸς ἀδικαιολόγητες πλῆρωμές, καθὼς καὶ οἱ ρυθμίσεις ποὺ ἀφοροῦν αὐτὸν τον τρόπο πλῆρωμῆς. Στὴν περίπτωσῃ αὐτὴ δὲν αἱρεται ἡ εὐθύνῃ του κύριου ἀναδόχου. Συμπλῆρῶνεται ἀναλόγως.



ΕΛΛΗΝΙΚΗ ΔΗΜΟΚΡΑΤΙΑ  
 ΝΟΜΟΣ ΘΕΣΣΑΛΟΝΙΚΗΣ  
 ΔΗΜΟΣ ΘΕΣΣΑΛΟΝΙΚΗΣ  
 ΓΕΝΙΚΗ ΔΙΕΥΘΥΝΣΗ ΤΕΧΝΙΚΩΝ ΥΠΗΡΕΣΙΩΝ  
 ΔΙΕΥΘΥΝΣΗ ΒΙΩΣΙΜΗΣ ΚΙΝΗΤΙΚΟΤΗΤΑΣ &  
 ΔΙΚΤΥΩΝ  
ΤΜΗΜΑ ΟΔΟΠΟΙΙΑΣ & ΟΔΙΚΗΣ ΣΗΜΑΝΣΗΣ  
 ΑΡ. ΜΕΛΕΤΗΣ: 8/7-2-2019

ΕΡΓΟ: Επείγουσες επεμβάσεις άρσης  
 επικινδυνότητας (Κρηναίο) Τ.Π.  
 ΧΡΗΜΑΤΟΔΟΤΗΣΗ: Τέλη Ελεγχόμενης Στάθμευσης  
 ΠΡΟΫΠΟΛΟΓΙΣΜΟΣ: 63.000,00 € (συμπ/νου του Φ.Π.Α.)  
 CPV: 45221113-7

### ΤΕΧΝΙΚΗ ΕΚΘΕΣΗ

Η μελέτη αυτή προβλέπει τις εργασίες αποκατάστασης του πεζοδρομίου άνωθεν του αρχαιολογικού χώρου του Κρηναίου στη συμβολή των οδών Εγνατία και Μητροπολίτου Γενναδίου. Το πεζοδρόμιο που εκτείνεται επάνω από τον αρχαιολογικό χώρο των Λουτρών «Παράδεισος» έχει υποστεί εκτεταμένες βλάβες και καθίζηση που καθιστά άκρως επικίνδυνη την διέλευση των πεζών.

Σύμφωνα με την μελέτη, προβλέπεται η καθαίρεση της υπάρχουσας πλάκας και η κατασκευή σύμμετρης πλάκας η οποία θα εδράζεται εκτός του σκάμματος του αρχαιολογικού χώρου και δεν θα επιβαρύνει με πρόσθετα φορτία τον υπάρχοντα τοίχο στο μέσο του ανοίγματος, του οποίου η θεμελίωση κρίνεται επισφαλής για την ανάληψη φορτίων. Επίσης, μετά την καθαίρεση της πλάκας, θα καθαριθεί και το μικρό τμήμα του πεζοδρομίου μεταξύ της πλάκας και του οδοστρώματος. Θα τοποθετηθούν νέα κράσπεδα, στην εσωτερική πλευρά των οποίων προβλέπεται σωληνοδιάδρομος αποτελούμενος από 4 σωλήνες PVC 6atm, για την διέλευση καλωδίων οδοφωτισμού και σηματοδότησης.

Η μελέτη και η κατασκευή του έργου έχουν εγκριθεί από την Εφορεία Αρχαιοτήτων Πόλης με το υπ' αρ.1498/19-2-2019 έγγραφό της και η εποπτεία των εργασιών προβλέπεται να γίνει από υπαλλήλους της ΕΦ.Α.ΠΟ.Θ.

Όλες οι εργασίες που θα εκτελεστούν αλλά και κάθε πρόσθετη εργασία που θα γίνει πέραν των ήδη προβλεφθέντων, θα εκτελούνται σύμφωνα με τις αντίστοιχες Ε.Τ.Ε.Π.

Ο ανάδοχος έχει την πλήρη ευθύνη, ποινική και αστική, για την ασφάλεια και για κάθε ατύχημα εργατικό ή μη που τυχόν συμβεί στον τόπο εκτέλεσης του έργου και για την επαρκή σηματοδότηση και διευθέτηση της κυκλοφορίας στην περιοχή εκτέλεσης του έργου.

Ο ανάδοχος θα πρέπει εφόσον το απαιτούν οι εκάστοτε συνθήκες του έργου, να μπορεί να εργάζεται και απόγευμα, καθώς και Σαββατοκύριακα και αργίες, χωρίς επιπρόσθετη αμοιβή.

Πριν την έναρξη των εργασιών θα πρέπει να συνταχθεί και να υποβληθεί ΣΑΥ-ΦΑΥ, τηρώντας όλες τις ισχύουσες προδιαγραφές ασφάλειας και υγείας.

Η συνολική διάρκεια του έργου είναι **οκτώ (8) μήνες** από την υπογραφή της σύμβασης.

Το έργο περιλαμβάνεται στο **Τεχνικό Πρόγραμμα 2019**, με **Κ.Α. 30/7333.20.01**, με χρηματοδότηση από τα Τέλη Ελεγχόμενης Στάθμευσης.

Ο προϋπολογισμός του έργου ανέρχεται στο ποσόν των 63.000,00 Ευρώ, εκ των οποίων 6.555,09 Ευρώ είναι τα απρόβλεπτα 15%, 550,73 Ευρώ είναι η αναθεώρηση και 12.193,55 Ευρώ είναι ο Φ.Π.Α. (24%).

Θεσσαλονίκη, 21-3-2019

Η Συντάξασα

Ο Προϊστάμενος ΤΟΟΔΣ

Η Προϊσταμένη ΔΒΚΔ

Α. Ορφανίδου

Ι. Πέγιος

Μ. Ζουρνά



# 19PROC005415537 2019-08-08

A/A					M		μ ( )	( )	
[1]	[2]	[3]	[4]	[5]	[6]	[7]	[8]	[9]	[10]
							μ	6.444,60	1.439,20
5	μ , μ μ	11.05.02	6751	12	kg	7.676,00	2,10	16.119,60	
6	μμ /μ	11.06	6751	13	kg	7.676,00	0,21	1.611,96	
7	μ (primer) (rust	11.07.01	6751	14	kg	7.676,00	0,12	921,12	
8		11.08.04	6751	15	kg	7.676,00	0,31	2.379,56	
9	μ - μ	11.09	6751	16	kg	7.676,00	0,23	1.765,48	
10	μ μ μ μ	37.2	2412	17	m2	32,20	13,30	428,26	
11	μ μ μ μ μ μ μ	43.1	6370	18	m	20,50	3,80	77,90	
12	μ 1337-3	46.1	2912	19	lt	11,30	40,30	455,39	
13	μ	51	2921	20	m	17,60	9,60	168,96	
14	μ , ...	52	2922	21	m2	51,00	13,80	703,80	
15	μ μ	64.2	7914	22	m2	235,00	1,80	423,00	
16	μ μ μ μ μ μ	3.12	6087	23	m	22,00	15,50	341,00	
17	μ μ μ μμ μ μ	5.08	6069.1	24	m3	145,00	9,90	1.435,50	
18	PVC-U μ 6 at μ μ D110 mm	12.13.01.05	6620.1	25	m	71,00	5,70	404,70	
19	H/M	\60.10.85.02	2548	26		2,00	700,00	1.400,00	
	:							35.080,83	35.080,83
	- -								
1	0,90 m ,	09.1	6541	27		4,00	53,70	214,80	
2	μ DN 40 mm (1 1/2")	10.1	2653	28		4,00	31,10	124,40	
							μ	339,20	36.520,03

A/A				· ·	M ·		μ (     )	(     )	
[1]	[2]	[3]	[4]	[5]	[6]	[7]	[8]	[9]	[10]
	μ							339,20	36.520,03
3	μ	16	108	29		4,00	43,80	175,20	
	:        -        -							514,40	514,40
μ									37.034,43
&								18,00%	6.666,20
μ									43.700,63
								15,00%	6.555,09
μ									50.255,72
									550,73
μ									50.806,45
								24,00%	12.193,55
									63.000,00

ΘΕΣΣΑΛΟΝΙΚΗ, 21-3-2019

ΟΙ ΣΥΝΤΑΞΑΝΤΕΣ ΜΕΛΕΤΗΤΕΣ

ΕΛΛΗΝΙΚΗ ΔΗΜΟΚΡΑΤΙΑ  
 ΝΟΜΟΣ ΘΕΣΣΑΛΟΝΙΚΗΣ  
 ΔΗΜΟΣ ΘΕΣΣΑΛΟΝΙΚΗΣ  
 Δ/ΝΣΗ ΒΙΩΣΙΜΗΣ ΚΙΝΗΤΙΚΟΤΗΤΑΣ & ΔΙΚΤΥΩΝ  
 ΤΜΗΜΑ ΟΔΟΠΟΙΑΣ & ΟΔΙΚΗΣ ΣΗΜΑΝΣΗΣ  
 ΑΡ. ΜΕΛΕΤΗΣ: 8/7-2-2019

ΕΡΓΟ: ΕΠΕΙΓΟΥΣΕΣ ΕΠΕΜΒΑΣΕΙΣ ΑΡΣΗΣ  
 ΕΠΙΚΙΝΔΥΝΟΤΗΤΑΣ (ΚΡΗΝΑΙΟ) Τ.Π.  
 ΠΡΟΫΠΟΛΟΓΙΣΜΟΣ: 63.000,00 € (μαζί με Φ.Π.Α.)  
 CPV 45221113-7

μ μ : 2012

## 1. ΓΕΝΙΚΟΙ ΟΡΟΙ

Αντικείμενο του παρόντος τιμολογίου είναι ο καθορισμός τιμών μονάδος των εργασιών, που είναι απαραίτητες για την έντεχνη ολοκλήρωση του παραπάνω έργου, όπως προδιαγράφεται στα λοιπά τεύχη δημοπράτησης που ορίζονται στη Διακήρυξη.

1.1 Οι τιμές μονάδας του παρόντος Τιμολογίου αναφέρονται σε μονάδες πλήρως περαιωμένων εργασιών, όπως περιγράφονται αναλυτικά παρακάτω, οι οποίες θα εκτελεστούν στην περιοχή του υπόψη έργου. Οι τιμές μονάδος περιλαμβάνουν όλες τις δαπάνες που περιγράφονται στα αντίστοιχα άρθρα εργασιών, καθώς και τις απαιτούμενες δαπάνες που είναι απαραίτητες για την πλήρη και έντεχνη εκτέλεση των εργασιών, σύμφωνα και με τα λοιπά τεύχη δημοπράτησης.

Καμιά αξίωση ή αμφισβήτηση δεν μπορεί να θεμελιωθεί, που να έχει σχέση με το είδος και την απόδοση των μηχανημάτων, την ειδικότητα και τον αριθμό του εργατοτεχνικού προσωπικού, τη δυνατότητα χρησιμοποίησης ή όχι μηχανικών μέσων, εκτός αν άλλως ορίζεται στα άρθρα του παρόντος.

Σύμφωνα με τα παραπάνω, στις τιμές μονάδος του παρόντος Τιμολογίου, ενδεικτικά και όχι περιοριστικά περιλαμβάνονται, όπως θα ισχύσουν κατά την εκτέλεση του έργου, τα κάτωθι:

1.1.1 Κάθε είδους επιβάρυνση στα υλικά από φόρους, τέλη, δασμούς, έξοδα εκτελωνισμού, ειδικούς φόρους κλπ πλην του Φ.Π.Α., περιλαμβανομένης και της επιβάρυνσης της παρ. 34 έως 37 του άρθρου 27 του Ν. 2166/93, δικαιώματα για προμήθειες εξοπλισμού και εφοδίων γενικά του έργου, τέλη χαρτοσήμου, όπως ισχύουν κατά την ημερομηνία δημοπράτησης του έργου.

Κατά συνέπεια, σύμφωνα με τις διατάξεις του άρθρου 26 του Κώδικα Νόμων για Τελωνειακό Δασμολόγιο Εισαγωγής και με τις διατάξεις του Νόμου 3215/1955, δεν παρέχεται ουσιαστικά στην Υπηρεσία που θα εποπτεύσει την εκτέλεση του έργου ή σε άλλη Υπηρεσία, η δυνατότητα να εγκρίνει τη χορήγηση βεβαίωσης για την παροχή οποιασδήποτε ατέλειας ή απαλλαγής από τους δασμούς και τους υπόλοιπους φόρους, τις εισφορές και τα δικαιώματα στα υλικά και είδη εξοπλισμού του έργου, ούτε παρέχεται στους ενδιαφερόμενους το δικαίωμα να ζητήσουν χορήγηση τέτοιας ατέλειας ή απαλλαγής έμμεσα ή άμεσα.

Ο Ανάδοχος δεν απαλλάσσεται από τα τέλη διοδίων των κάθε είδους μεταφορικών του μέσων. Επίσης δεν απαλλάσσεται από τον ειδικό φόρο του άρθρου 17 του Ν.Δ. 3092/54 πάνω στα εισαγόμενα από το εξωτερικό κάθε είδους υλικά, εφόδια κλπ. έστω κι αν τυχόν αναφέρεται αντίθετη γενική διατύπωση στη Σ.Α.Ε. του Υπουργείου Εθνικής Οικονομίας, καθώς και από τους φόρους κ.λ.π., που αναφέρονται αναλυτικότερα στα Ν.Δ. 4486/66 (ΦΕΚ 131Α') και 453/66 (ΦΕΚ 16Α) περί τροποποίησης των φορολογικών διατάξεων. Επίσης ο Ανάδοχος δεν απαλλάσσεται από τους δασμούς και από κάθε άλλο φόρο, τέλος ή δικαίωμα υπέρ του Δημοσίου, για καύσιμα και λιπαντικά, σύμφωνα με το Ν. 2366/53 (ΦΕΚ83 Α/10-4-53) Ν.1081/71 (ΦΕΚ 273 Α/27-12-91) και Ν. 893/79 (ΦΕΚ86 Α/28-4-79).

1.1.2 Οι δαπάνες προμήθειας, μεταφοράς στους τόπους ενσωμάτωσης, αποθήκευσης, φύλαξης, επεξεργασίας και προσέγγισης όλων των αναγκαίων κυρίων και βοηθητικών υλικών ενσωματωμένων και μη, μετά των απαιτούμενων φορτοεκφορτώσεων, ασφαλίσεων μεταφορών, χαμένου χρόνου και σταλίας μεταφορικών μέσων και κάθε είδους μετακινήσεων μέχρι και την πλήρη ενσωμάτωση, εκτός των ειδικών περιπτώσεων, που η μεταφορά τους πληρώνεται ιδιαίτερα, σύμφωνα με το αντίστοιχο άρθρο του Τιμολογίου. Ομοίως οι δαπάνες για μεταφορές, φορτοεκφορτώσεις, χαμένο χρόνο φορτοεκφορτώσεων και σταλίες μεταφορικών μέσων των περισσευμάτων και των ακατάλληλων προϊόντων ορυγμάτων και υλικών σε κατάλληλους χώρους απόρριψης, λαμβανομένων υπόψη των οποιωνδήποτε περιβαλλοντικών περιορισμών, που θα ισχύουν, σύμφωνα με την Ε.Σ.Υ. και τους λοιπούς όρους δημοπράτησης.

1.1.3 Οι δαπάνες μισθών, ημερομισθίων, υπερωριών, υπερεργασιών, ασφαλίσεων (στο Ι.Κ.Α., σε ασφαλιστικές εταιρείες, ή σε άλλους ημεδαπούς ή/και αλλοδαπούς ασφαλιστικούς οργανισμούς κλπ.), δώρων εορτών, επιδόματος αδείας οικογενειακού, θέσεως, ανθυγιεινού, εξαιρεσίμων, νυκτερινών (πλην των έργων που η εκτέλεσή τους προβλέπεται

νυκτερινές ώρες και τιμολογούνται ξεχωριστά) κλπ. του κάθε είδους προσωπικού (επιστημονικού διευθύνοντος το έργο, τεχνικού ειδικευμένου ή όχι, προσωπικού των γραφείων, των εργοταξίων, των μηχανημάτων, των συνεργείων κλπ.) ημεδαπού ή αλλοδαπού που εργάζεται στον τόπο του έργου ή αλλού (εντός και εκτός της Ελλάδος) για την κατασκευή του υπόψη έργου.

1.1.4 Οι δαπάνες για την εξεύρεση χώρων (ενοικίαση ή αγορά), την κατασκευή, την οργάνωση, τη διαρρύθμιση κλπ. των εργοταξίων, εργαστηρίων και γραφείων Αναδόχου, με όλες τις απαιτούμενες εγκαταστάσεις και συνδέσεις παροχής νερού, ηλεκτρικού ρεύματος, τηλεφώνου, αποχέτευσης και λοιπών ευκολιών που απαιτούνται, σύμφωνα με τους όρους δημοπράτησης.

1.1.5 Οι δαπάνες λειτουργίας όλων των εργοταξιακών εγκαταστάσεων και ευκολιών, καθώς και οι δαπάνες απομάκρυνσής τους μετά την περαίωση του έργου και αποκατάστασης του χώρου σε βαθμό αποδεκτό από την Υπηρεσία και σύμφωνα με τους εγκεκριμένους περιβαλλοντικούς όρους.

1.1.6 Οι κάθε είδους δαπάνες για την εγκατάσταση, εξοπλισμό και λειτουργία εργοταξιακού εργαστηρίου, τη μεταφορά των δοκιμών και την εκτέλεση ελέγχων και δοκιμών είτε στο εργαστήριο του αναδόχου είτε σε άλλο εγκεκριμένο ή κρατικό εργαστήριο, σύμφωνα με όσα αναφέρονται στους όρους δημοπράτησης.

1.1.7 Οι δαπάνες πλήρους εγκατάστασης και λειτουργίας της μονάδας παραγωγής προκατασκευασμένων στοιχείων στο εργοτάξιο ή αλλού, περιλαμβανομένων των δαπανών εξασφάλισης του αναγκαίου χώρου, κατασκευής κτιριακών και λοιπών έργων, εξοπλισμού, υλικών, μηχανημάτων, εργασίας, βοηθητικών έργων, λειτουργίας των εγκαταστάσεων, μετά των δαπανών φορτοεκφορτώσεων και μεταφορών των προκατασκευασμένων στοιχείων μέχρι τη θέση της τελικής ενσωμάτωσής τους στο έργο, περιλαμβανομένων επίσης των δαπανών απομάκρυνσης των εγκαταστάσεων μετά το πέρας των εργασιών και αποκατάστασης του χώρου σε βαθμό αποδεκτό από την Υπηρεσία και σύμφωνα με τους περιβαλλοντικούς όρους (ανεξάρτητα αν οι εγκαταστάσεις αυτές έχουν γίνει σε χώρο ιδιοκτησίας του Δημοσίου ή σε ιδιωτικούς χώρους που ήθελε μισθώσει ο Ανάδοχος για τους οποίους έχει τυχόν δοθεί προσωρινή άδεια εγκατάστασης και λειτουργίας για την κατασκευή των έργων της παρούσας σύμβασης).

1.1.8 Οι δαπάνες για κάθε είδους ασφαλίσεις εργαζόμενου προσωπικού, μεταφορών, μεταφορικών μέσων, μηχανημάτων, εγκαταστάσεων κλπ. καθώς και όλες οι άλλες ασφαλίσεις, που αναφέρονται ιδιαίτερα στους όρους δημοπράτησης του έργου.

1.1.9 Οι δαπάνες αντιμετώπισης των δυσκολιών λόγω της ταυτόχρονης κυκλοφορίας της οδού, λήψης πρόσθετων προστατευτικών μέτρων, οι δαπάνες για τα μέτρα προστασίας όλων των όμορων κατασκευών προς τους χώρους εκτέλεσης εργασιών και πρόληψης ατυχημάτων εργαζομένων ή τρίτων, πρόληψης πρόκλησης βλαβών σε κινητά ή ακίνητα πράγματα τρίτων, σε ρέματα-ποτάμια κλπ καθώς και η δαπάνη ασφάλισης του έργου (Ε.Σ.Υ.) καθ' όλη τη διάρκεια του έργου και μέχρι την οριστική παραλαβή του. Οι δαπάνες για τα μέτρα προστασίας των κατασκευών σε κάθε φάση της κατασκευής τους ανεξαρτήτως της εποχής του έτους (εκσκαφές, θεμελιώσεις, ικριώματα, σκυροδετήσεις κλπ) και μέχρι την οριστική παραλαβή τους.

1.1.10 Οι δαπάνες του ποιοτικού ελέγχου, όπως αυτές προδιαγράφονται στην Τ.Σ.Υ. και τους λοιπούς όρους δημοπράτησης, στις οποίες περιλαμβάνονται και τα κάθε είδους "δοκιμαστικά τμήματα", που προβλέπονται στους όρους δημοπράτησης (μετρήσεις, δοκιμές, αξία υλικών, χρήση μηχανημάτων, εργασία κλπ.)

1.1.11 Οι δαπάνες διάθεσης, προσκόμισης και λειτουργίας κάθε είδους μηχανήματος ή άλλου εξοπλισμού (π.χ. ικριωμάτων) που απαιτούνται για την έντεχνη κατασκευή του έργου, μέσα στις οποίες περιλαμβάνονται τα μισθώματα, η μεταφορά, η συναρμολόγηση, η αποθήκευση, η φύλαξη και η ασφάλισή τους, η επιβάρυνση λόγω απόσβεσης, η επισκευή, η συντήρηση, η άμεση αποκατάσταση (όπου επιβάλλεται η χρήση τους για τη διατήρηση του χρονοδιαγράμματος), οι ημεραργίες για οποιαδήποτε αιτία, η κάθε είδους σταλία τους εφόσον δεν ευθύνεται ο Κύριος του Έργου, η απομάκρυνσή τους μαζί με την τυχόν απαιτούμενη διάλυση μετά το τέλος των εργασιών, οι άγονες μετακινήσεις, τα απαιτούμενα καύσιμα, λιπαντικά, ανταλλακτικά κλπ.

Τα παραπάνω ισχύουν τόσο για τα μηχανήματα, που θα χρησιμοποιούνται για την εκτέλεση των έργων, όσο και για τυχόν άλλα, που θα βρίσκονται επί τόπου των έργων έτοιμα για λειτουργία (έστω και αν δε χρησιμοποιούνται) για την αντικατάσταση άλλων μηχανημάτων σε περίπτωση βλάβης ή για οποιαδήποτε άλλη αιτία.

1.1.12 Οι δαπάνες παραγωγής, φορτοεκφόρτωσης και μεταφοράς στη θέση ενσωμάτωσης, με τις τυχόν προσωρινές αποθέσεις και πλάγιες μεταφορές, κάθε είδους υλικών λατομείων, ορυχείων κλπ. πλην των περιπτώσεων, που η μεταφορά πληρώνεται ιδιαίτερα και αναφέρεται ρητά στα οικεία άρθρα του παρόντος, μαζί με την εργασία πλύσεως ή εμπλουτισμού, που τυχόν θα απαιτηθεί για την πλήρη παραγωγή των υλικών, ώστε να ανταποκρίνονται στις προδιαγραφές υλικών και κατασκευών, λαμβανομένων υπόψη των οποιωνδήποτε περιβαλλοντικών περιορισμών, που ισχύουν σύμφωνα με τους περιβαλλοντικούς και τους λοιπούς όρους δημοπράτησης.

1.1.13 Οι δαπάνες από επιβεβλημένες καθυστερήσεις, μειωμένες αποδόσεις και μετακινήσεις μηχανημάτων και προσωπικού, που είναι πιθανόν να προκύψουν από τυχόν εμπόδια στο χώρο του έργου (όπως αρχαιολογικά ευρήματα,

μη παράδοση περιορισμένης έκτασης περιοχών του έργου, που απαλλοτριώθηκαν, δίκτυα Ο.Κ.Ω. κλπ.), από πιθανές παρεμβάσεις, που θα προβάλλουν οι αρμόδιοι για αυτά τα εμπόδια φορείς (ΥΠ.ΠΟ. Δ.Ε.Η, κλπ.), από την ανάγκη κατασκευής του έργου κατά φάσεις λόγω των παραπάνω εμποδίων, από τις αναγκαίες μετρήσεις (τοπογραφικές, γεωτεχνικές κ.α.), ελέγχους και λοιπές υποχρεώσεις του αναδόχου, όπως αυτές προβλέπονται από το σύνολο των συμβατικών τευχών είτε αυτές αποζημιώνονται ιδιαίτερα είτε είναι ανηγμένες στα Γ.Ε. ή σε άλλα άρθρα του τιμολογίου καθώς και λόγω των δυσχερειών, που θα προκύψουν από την εξασφάλιση της κυκλοφορίας (πεζών, οχημάτων και λοιπών μέσων μετακίνησης του κοινού γενικά) ή ακόμα και από προσωρινές περιοδικές ή και μόνιμες αλλαγές των κυκλοφοριακών ρυθμίσεων στην ευρύτερη περιοχή του έργου από οποιαδήποτε αιτία (π.χ. εορτές, βλάβες σε άλλα έργα κλπ.).

1.1.14 Οι δαπάνες πρόσθετων εργασιών και λήψης συμπληρωματικών μέτρων ασφάλειας για τη μη παρακώλυση της ομαλής κυκλοφορίας πεζών, οχημάτων και λοιπών μέσων διακίνησης του κοινού γενικά, όπως π.χ.:

(1) Οι δαπάνες των προσωρινών γεφυρώσεων ορυγμάτων πλάτους μικρότερου των 3,0 μ, που τυχόν θα απαιτηθούν, για την αποκατάσταση της κυκλοφορίας οχημάτων και πεζών, εφόσον δεν είναι δυνατόν, σύμφωνα με τις αρμόδιες Αρχές ή την Υπηρεσία, να γίνει εκτροπή της κυκλοφορίας σε άλλες διαδρομές και εφόσον επιτρέπεται η κατασκευή τέτοιων ορυγμάτων σύμφωνα με τις απαιτήσεις των όρων δημοπράτησης.

(2) Οι δαπάνες των εργασιών που θα εξασφαλίζουν, κατά τα ισχύοντα και τις υποδείξεις της Υπηρεσίας, την απρόσκοπτη και ακίνδυνη κυκλοφορία πεζών και οχημάτων στον ευρύτερο γειτονικό χώρο του εργοταξίου και όπου αυτό απαιτηθεί, δηλαδή οι δαπάνες για την τοποθέτηση περίφραξης, την καθημερινή κάλυψη των ορυγμάτων, την ενημέρωση του κοινού, τη σήμανση (πλην εκείνης που προκύπτει από μελέτη σήμανσης και τιμολογείται ξεχωριστά), τη σηματοδότηση και την εξασφάλιση κάθε επικίνδυνου χώρου, οι δαπάνες διευθέτησης και αποκατάστασης της κυκλοφορίας κλπ. καθώς και οι δαπάνες για την απομάκρυνση των παραπάνω εγκαταστάσεων μετά την περαίωση των εργασιών και τη διαμόρφωση των χώρων αυτών, όπως αναλυτικά ορίζεται στην Ε.Σ.Υ..

1.1.15 Οι κάθε είδους δαπάνες τοπογραφήσεων, πασσαλώσεων, αναπασσαλώσεων, πύκνωσης τριγωνομετρικού και πολυγωνομετρικού δικτύου και εγκατάστασης των χωροσταθμικών αφετηριών (REPERs) που απαιτούνται για την έντεχνη εκτέλεση των εργασιών, εκτός αν αλλιώς ορίζεται στην Ε.Σ.Υ., οι δαπάνες για τη σύνταξη μελετών εφαρμογής, κατασκευαστικών σχεδίων και μελετών συναρμογής με τις συνθήκες κατασκευής για την ακριβή εκτέλεση του έργου, οι δαπάνες ανίχνευσης, εντοπισμού καθώς και οι σχετικές μελέτες αντιμετώπισης των εμποδίων που θα συναντηθούν στο χώρο εκτέλεσης του έργου, όπως θεμέλια, υδάτινοι ορίζοντες, δίκτυα Οργανισμών Κοινής Ωφελείας (Ο.Κ.Ω) σύμφωνα με όσα αναφέρονται στην Τ.Σ.Υ. και γενικότερα στα τεύχη δημοπράτησης του έργου και για όλα τα έργα, που κατασκευάζονται στα πλαίσια της παρούσας σύμβασης. Οι δαπάνες σύνταξης και παραγωγής Μητρώου Έργου, Σχεδίου Ασφάλειας και Υγείας του Έργου (ΣΑΥ-ΦΑΥ).

1.1.16 Οι δαπάνες λήψης στοιχείων κάθε είδους για τις ανάγκες του έργου, όπως υπαρχόντων τεχνικών έργων και λοιπών εγκαταστάσεων, που θα συναντηθούν στο χώρο του έργου, η λήψη επιμετρητικών στοιχείων από κοινού με τον Επιβλέποντα Μηχανικό και η σύνταξη (από τον Ανάδοχο) των επιμετρητικών σχεδίων και των επιμετρήσεων, που θα τα υποβάλει για αρμόδιο έλεγχο. Επίσης η επαλήθευση των στοιχείων εδάφους με επί τόπου μετρήσεις.

1.1.17 Η δαπάνη σύνταξης των πινάκων αναπτυγμάτων οπλισμού και των καταλόγων οπλισμού (όπου αυτοί δεν περιλαμβάνονται στη μελέτη), που θα πρέπει να υποβάλλονται έγκαιρα για έλεγχο στην Υπηρεσία.

1.1.18 Οι δαπάνες σύνταξης σχεδίων κλπ. των εντοπιζομένων με τις διερευνητικές τομές ή κατά την εκτέλεση εργασιών δικτύων Ο.Κ.Ω., καθώς και οι δαπάνες έκδοσης των σχετικών αδειών και οι εργασίες, που αφορούν τους Οργανισμούς Κοινής Ωφελείας ή άλλους συναρμοδίους φορείς, εκτός αν αναφέρεται διαφορετικά στα άρθρα του Τιμολογίου.

1.1.19 Οι δαπάνες των κάθε είδους αντλήσεων (πλην των αντλήσεων κατά την κατασκευή τεχνικών εντός κοίτης ποταμών στην περίπτωση που δεν υπάρχει αποδέκτης υδάτων) και διευθετήσεων για την αντιμετώπιση όλων των επιφανειακών, υπογείων ομβρίων και πηγαίων νερών ώστε να προστατεύονται οι κατασκευές του έργου, οι υπάρχουσες κατασκευές και το περιβάλλον γενικότερα, εκτός αν αναφέρεται διαφορετικά στα άρθρα του Τιμολογίου.

1.1.20 Οι δαπάνες διατήρησης, κατά την περίοδο της κατασκευής, του χώρου του έργου καθαρού και απαλλαγμένου από ξένα προς το έργο αντικείμενα, προϊόντα εκσκαφών κλπ. και η απόδοση, μετά το τέλος των εργασιών του χώρου καθαρού και ελεύθερου από οποιοδήποτε κατασκευές και εμπόδια και όπως στους εγκεκριμένους περιβαλλοντικούς όρους ορίζεται.

1.1.21 Οι δαπάνες για χρησιμοποίηση δικαιωμάτων πνευματικής ιδιοκτησίας, κατοχυρωμένων μεθόδων, ευρεσιτεχνιών, εφευρέσεων κλπ. με οποιονδήποτε τρόπο, για την έντεχνη εκτέλεση των εργασιών.

1.1.22 Οι δαπάνες για τη δημιουργία, οιαδήποτε προσβάσεων και προσπελάσεων στα διάφορα τμήματα του έργου, για την κατασκευή των δαπέδων εργασίας και γενικά για κάθε βοηθητική κατασκευή που θα απαιτηθεί σε οποιοδήποτε στάδιο εργασιών, περιλαμβανομένων των δαπανών τήρησης των περιβαλλοντικών όρων και των δαπανών για την αποξήλωση και απομάκρυνσή τους καθώς και την περιβαλλοντική αποκατάσταση του χώρου (προσβάσεων,

προσπελάσεων, δαπέδων εργασίας κ.λ.π.) εκτός εάν υπάρχει έγγραφη αποδοχή της Υπηρεσίας για διατήρησή τους.

1.1.23 Οι δαπάνες για την εξασφάλιση της συνεχούς λειτουργίας όσων δικτύων των Ο.Κ.Ω. διέρχονται εγκάρσια από το εύρος κατάληψης της οδού ή επηρεάζονται τοπικά από τον τρόπο εκτέλεσης του έργου, καθώς και οι δαπάνες για άρση τυχόν προβλημάτων από την εκτέλεση των εργασιών, την αποκλειστική ευθύνη των οποίων θα φέρει, τόσο αστικά όσο και ποινικά και μέχρι περαίωσης των εργασιών, ο Ανάδοχος του έργου.

1.1.24 Οι δαπάνες πρόληψης και αποκατάστασης κάθε είδους ζημιάς και αποζημίωσης κάθε είδους βλάβης ή μη συνήθους φθοράς που θα προκληθούν κατά την κατασκευή του έργου (περιλαμβανομένης της μεταφοράς υλικών) και θα οφείλονται σε αμέλεια, απρονοησία, μη τήρηση των συμβατικών όρων, των υποδείξεων της Υπηρεσίας, των νομικών διατάξεων και γενικότερα σε υπαιτιότητα του Αναδόχου.

1.1.25 Οι δαπάνες διάθεσης γραφείων και λοιπών ευκολιών στην Επιβλέπουσα Υπηρεσία, σύμφωνα με όσα αναφέρονται στην Ε.Σ.Υ και στους λοιπούς όρους δημοπράτησης.

1.1.26 Οι δαπάνες μίσθωσης ή προσωρινής εξασφάλισης εδαφικής λωρίδας, κατασκευής, σήμανσης και συντήρησης των κάθε είδους εργοταξιακών οδών που απαιτούνται για την έντεχνη και ασφαλή εκτέλεση του έργου, οι δαπάνες εντοπισμού και εξεύρεσης αναγκαίων χώρων και εξασφάλισης σχετικών αδειών για την εναπόθεση προϊόντων ορυγμάτων, προϊόντων κατεδαφίσεων και πλεοναζόντων υλικών γενικότερα, οι δαπάνες εξασφάλισης των οδών προσπέλασής τους καθώς και οι δαπάνες για την τελική τους διαμόρφωση μετά την περαίωση των εργασιών, σύμφωνα και με τους λοιπούς όρους δημοπράτησης.

1.1.27 Οι δαπάνες προεργασίας επιφανειών για τις οποιεσδήποτε ασφαλικές επιστρώσεις επ' αυτών (παλαιών ή νέων επιφανειών) όπως π.χ. σκούπισμα, καθαρισμός, άρση και μεταφορά των προϊόντων που παράγονται από τις παραπάνω εργασίες.

1.1.28 Οι δαπάνες έντεχνης διάνοιξης τομών ή οπών στα τοιχώματα υφισταμένων αγωγών, φρεατίων αγωγών, τεχνικών έργων κ.λ.π., για τη σύνδεση αγωγών, που συμβάλλουν σ' αυτά (εκτός αν περιγράφεται διαφορετικά στα άρθρα του Τιμολογίου).

1.1.29 Οι δαπάνες των ειδικών μελετών, που προβλέπονται στις τεχνικές προδιαγραφές, όπως μελέτες σύνθεσης σκυροδεμάτων και ασφαλοτοιμιγμάτων, μελέτες ευστάθειας ικριωμάτων, μελέτες εξυγίανσης εδάφους κλπ.

1.1.30 Οι δαπάνες έκδοσης αδειών κάθε είδους εργασιών από τις αρμόδιες Δημόσιες Επιχειρήσεις, Πολεοδομία και τους Οργανισμούς Κοινής Ωφελείας (Δ.Ε.Κ.Ο. ή Ο.Κ.Ω.), εκτός αν περιγράφεται διαφορετικά στα άρθρα του Τιμολογίου.

1.1.31 Οι δαπάνες λήψης μέτρων για την προστασία του περιβάλλοντος από την εγκατάσταση του Αναδόχου στο έργο μέχρι και την παραλαβή του έργου, τα οποία προβλέπονται στις σχετικές μελέτες, στους περιβαλλοντικούς όρους, και ενδεικτικά και όχι περιοριστικά αναφέρονται στην Ε.Σ.Υ.

1.1.32 Οι δαπάνες δημοσίευσης της διακήρυξης, συμφωνητικών και γενικά όλες οι υπόλοιπες ειδικές δαπάνες που βαρύνουν τον Ανάδοχο, όπως αυτές αναφέρονται στους υπόλοιπους όρους δημοπράτησης του έργου.

1.1.33 Οι δαπάνες λήψης μέτρων για την εξασφάλιση της συνεχούς και απρόσκοπτης λειτουργίας των υπαρχόντων δικτύων, όπως φυσικοί ή τεχνητοί υδάτινοι αγωγοί, αγωγοί αποχέτευσης και αποστράγγισης της περιοχής κλπ, τα οποία θα επηρεαστούν από την κατασκευή του έργου, και ιδιαίτερα στις περιπτώσεις που:

(1) τα δίκτυα είναι σχετικά ανεπαρκή και ιδιαίτερα ευαίσθητα σε δυσμενείς μεταχειρίσεις,

(2) θα επιβαρυνθεί υπέρμετρα η λειτουργικότητα των δικτύων αν ο Ανάδοχος δεν λάβει μέτρα για να αποτρέψει την είσοδο φερτών υλών από τις χωματοουργικές κυρίως ή άλλες εργασίες.

1.1.34 Οι δαπάνες συντήρησης του έργου μέχρι την οριστική του παραλαβή.

1.2 Στις τιμές μονάδος των ασφαλικών εργασιών του παρόντος Τιμολογίου περιλαμβάνονται επίσης οι δαπάνες φορτωεκφόρτωσης και μεταφοράς της ασφάλτου οποιουδήποτε τύπου από τις περιοχές Θεσσαλονίκης ή Αθηνών μέχρι τη θέση επεξεργασίας της και μέχρι τη θέση ενσωμάτωσής της, η σταλία μεταφορικών μέσων και ο χαμένος χρόνος φορτοεκφορτώσεων, καθώς και κάθε άλλη απαιτούμενη δαπάνη για την έντεχνη χρήση της (θέρμανση, παραγωγή διαλυμάτων κλπ) πλην της αξίας της ασφάλτου.

1.3 Στις τιμές μονάδας του παρόντος Τιμολογίου δεν περιλαμβάνονται το Όφελος (Ο.Ε.) και τα Γενικά Έξοδα του αναδόχου (Γ.Ε.), τα οποία αφορούν στα πάσης φύσεως βάρη, κρατήσεις ή υποχρεώσεις του, όπως δαπάνες επιστάσις, σήμανσης εργοταξίων, φόρων, δασμών, ασφαλιστρών, τελών χαρτοσήμου, συμβολαίων, συμφωνητικών, αποδείξεων, τόκων κεφαλαίων κίνησης, εγγυητικών επιστολών και λοιπών εγγυήσεων, διοικητικών εξόδων, λειτουργίας γραφείων κ.λ.π. και γενικά τα επισφαλή έξοδα.

Το ποσό για Γενικά Έξοδα (Γ.Ε.) και Όφελος του αναδόχου (Ο.Ε.), ανέρχεται συνολικά σε ποσοστό, δέκα οκτώ τοις εκατό (18%) ή είκοσι οκτώ τοις εκατό (28%) σύμφωνα με τις κείμενες διατάξεις, του προϋπολογισμού των εργασιών, όπως αυτός προκύπτει βάσει των τιμών του Τιμολογίου Προσφοράς του αναδόχου.

1.4 Ο Φόρος Προστιθέμενης Αξίας (Φ.Π.Α) των λογαριασμών του αναδόχου επιβαρύνει τον Κύριο του Έργου.

1.5 Σε περίπτωση που προκύψει ανάγκη εκτέλεσης εργασιών, οι οποίες δεν περιλαμβάνονται στο παρόν Τιμολόγιο και είναι παρεμφερείς προς εκείνες, που καλύπτονται από αυτό αλλά παρουσιάζουν διαφορετικά χαρακτηριστικά (αποδεκτά σύμφωνα με τους όρους δημοπράτησης) ή επιμετρώνται διαφορετικά, αυτές είναι δυνατόν να αναχθούν σε άρθρα του παρόντος Τιμολογίου με αναγωγή των μεγεθών τους ως τα κατωτέρω παραδείγματα:

(1) Διάτρητοι σωλήνες στραγγιστηρίων, αγωγοί αποχέτευσης (ομβρίων, ακαθάρτων) από τσιμεντοσωλήνες και αγωγοί ακαθάρτων από αμιαντοτσιμεντοσωλήνες

Για εσωτερική διάμετρο DN χρησιμοποιούμενου σωλήνα διαφορετική από τις αναφερόμενες στα υποάρθρα των αντιστοίχων άρθρων του παρόντος Τιμολογίου και για την αντίστοιχη κατηγορία αντοχής και μεθόδων κατασκευής και προστασίας, θα γίνεται αναγωγή του μήκους του χρησιμοποιούμενου σωλήνα σε μήκος συμβατικού σωλήνα της αμέσως μικρότερης υπάρχουσας στο παρόν Τιμολόγιο εσωτερικής διαμέτρου, με βάση το λόγο:

$$DN / DM$$

όπου DN: Εσωτερική διάμετρος του χρησιμοποιούμενου σωλήνα

DM: Η αμέσως μικρότερη διάμετρος συμβατικού σωλήνα που περιλαμβάνεται στο παρόν

Τιμολόγιο.

Αν δεν υπάρχει μικρότερη διάμετρος ως DM θα χρησιμοποιείται η αμέσως μεγαλύτερη υπάρχουσα διάμετρος.

(2) Μόρφωση αρμών με προκατασκευασμένες πλάκες τύπου FLEXCELL ή αναλόγου

Για πάχος DN χρησιμοποιούμενης πλάκας μεγαλύτερο από το πάχος της συμβατικής πλάκας του παρόντος τιμολογίου (12 mm), θα γίνεται αναγωγή της επιφάνειας της χρησιμοποιούμενης πλάκας σε επιφάνεια συμβατικής πλάκας πάχους 12 mm, με βάση το λόγο:

$$DN / 12$$

όπου DN: Το πάχος της χρησιμοποιούμενης πλάκας σε mm.

(3) Στεγάνωση αρμών με ταινίες τύπου HYDROFOIL PVC

Για πλάτος BN χρησιμοποιούμενης ταινίας μεγαλύτερο από το πλάτος της συμβατικής ταινίας του παρόντος Τιμολογίου (240 mm), θα γίνεται αναγωγή του μήκους της χρησιμοποιούμενης ταινίας σε μήκος συμβατική ταινίας πλάτους 240 mm, με βάση το λόγο:

$$BN / 240$$

όπου BN: Το πλάτος της χρησιμοποιούμενης ταινίας σε mm

Παρεμφερής πρακτική μπορεί να έχει εφαρμογή και σε άλλες περιπτώσεις άρθρων του παρόντος Τιμολογίου

1212

08-01-01-00.

(  $\mu$  ): 5,85

: 2227

(  $\mu$  ): 19,20

: 2269

$$\mu \qquad \mu \quad \mu$$

$$\mu \qquad \qquad \mu \qquad \qquad \mu \qquad \qquad \mu \qquad \qquad \mu \qquad \qquad .$$
$$(\quad):$$

**: 5**

 $\mu$ 
$$\mu \quad \mu \quad \mu$$
$$\mu \quad \mu \quad (\text{m}^3) \quad \mu \quad \mu, \mu$$
$$(\quad):$$

**: 6**

$$\mu \cdot \frac{\mu}{\mu} \quad , \mu \quad \mu \quad \mu \quad \mu$$
$$\mu \quad \mu \quad ($$

"  
μ μ  
μ μ ), μ μ μ μ ( 15-02-01-01 μ  
μ μ μ μ μ ", μ  
μ .

$$\mu = \frac{\mu_1 + \mu_2}{2} - \frac{\mu_1 - \mu_2}{2} = \frac{\mu_1 + \mu_2}{2} - \frac{\mu_1 - \mu_2}{2} \cdot \frac{\mu_1 - \mu_2}{\mu_1 - \mu_2} = \frac{\mu_1 + \mu_2}{2} - \frac{(\mu_1 - \mu_2)^2}{2(\mu_1 - \mu_2)} = \frac{\mu_1 + \mu_2}{2} - \frac{(\mu_1 - \mu_2)^2}{2(\mu_1 - \mu_2)}$$

μ μ ( m3 ) μ .

$$\mu_{\text{H}_2\text{O}} = \mu_{\text{H}_2} + \mu_{\text{O}_2} - \mu_{\text{H}_2\text{O}} \quad (m3)$$
$$(\quad):$$

**:7**

( EKK)

$$\left( \begin{array}{c} - \mu \\ : \end{array} \right) \quad 2172$$

\_\_\_\_\_ ( )

20 . 2939/2001, 6 . 3854/2010  
 . μ. 36259/1757/ 103/23-08-2010 , 1312 /24-08-2010.  
 μ μ μ μ μ μ

$$\begin{array}{ccccccc} \mu & & & & \mu & & \mu \\ & & & & & & \mu \\ & & & & & & \mu \\ & & & & \mu & & \\ & & & & & & \mu \\ & & & & & & \mu \end{array}$$
$$(\quad - \mu \quad)$$

**A.T. : 8**

: 2531

-  $\mu$ ,  $\mu$ ,  $\mu$ :  
 $\mu$ ,  $\mu$ ,  $\mu$   
 $\mu$ ,  $\mu$

$$-\frac{\mu}{\lambda} \left( \frac{1}{\mu^2}, -\frac{1}{\mu}, \frac{1}{\mu} \right) = \begin{pmatrix} -\frac{1}{\lambda\mu^2} \\ \frac{1}{\lambda\mu} \\ -\frac{1}{\lambda\mu} \end{pmatrix}$$

- , μ , μ , μ . μ , μ ,

$$-\mu \quad \mu \quad , \quad , \quad \mu$$
$$-\mu \quad \mu \quad \mu \quad \mu \quad \mu \quad , \quad \mu$$
$$-\mu$$
$$-\mu_1, \mu_2, \mu_3, \dots, \mu_n$$
$$-\mu \quad , \quad \mu \quad \mu \quad \mu : \\ \mu \quad \mu \quad \mu \quad \mu$$
$$-\frac{\mu}{\mu} \left( \frac{\mu}{\mu} \right), \quad \mu, \quad \mu$$
$$-\mu, \quad \mu, \quad \mu,$$
$$-\mu \quad \mu \quad \mu$$

4,50 x 10,00 m

-

$\mu \quad \mu \quad \mu ,$

,  
( $\mu$ ,  
 $\mu$ ) .

[illegible]
$$\mu \qquad \mu \qquad \qquad \qquad , \qquad \mu$$
$$\mu \quad \mu \quad , \quad \mu \quad \mu \quad \mu$$

$$\mu_1, \mu_2, \dots, \mu_n$$

(  $\mu$  ): 89,80  
( ):

[illegible]
$$-\frac{\mu}{\mu} \left( \frac{\mu}{\mu} \right), \quad \mu$$

[illegible]

```
01-01-01-00:
01-01-02-00:
01-01-03-00:
01-01-04-00:
01-01-05-00:
01-01-07-00:
01-03-00-00:
01-04-00-00:
01-05-00-00:
```

$$\mu \qquad \qquad \mu \qquad \qquad \mu \qquad \qquad \mu \text{ .}$$
$$(\quad) :=$$

**: 30.2**

μ μ , μ μ B500C

2612

          ,         

        ,                 

        " .                      01-02-01-00 "

$$\mu \quad \mu \quad \mu$$
$$\mu \quad (\cdot \cdot \mu \quad \mu) .$$

B500A, B500C      μ                  μ                  μ                  μμ ,                  μ    (

μ                  μ                  )                  μ .

$$\mu \quad \mu \quad \mu \qquad \qquad \mu \qquad \mu \qquad \qquad \mu \quad \mu$$
 $\mu$  .

$\mu$ ,  $\mu$

2008, μ . μμ μ 3-1 -

μ μ .

	μ						
μ. μ (mm)		μμ μ		μ μ		μ. μ (mm2)	μ. μ /μ (Kg/m)
	B500C	B500	B500C	B500	B500C		
5,0						19,6	0,154
5,5						23,8	0,187
6,0						28,3	0,222
6,5						33,2	0,260
7,0						38,5	0,302
7,5						44,2	0,347
8,0						50,3	0,395
10,0						78,5	0,617
12,0						113	0,888
14,0						154	1,21
16,0						201	1,58
18,0						254	2,00
20,0						314	2,47
22,0						380	2,98
25,0						491	3,85
28,0						616	4,83
32,0						804	6,31
40,0						1257	9,86

$$\mu \quad \mu \quad \mu \quad , \quad \mu \quad , \quad \mu \quad , \quad \mu$$
$$\mu \quad \mu \quad \mu \quad \mu \quad \mu \quad \mu$$

13      21

μ μ

A.T. : 13

: 11.06 μμ /μ

: 6751

μμ μ SA 2 ½, μ μ μ ISO 8504-1. μ  
μ 08-07-02-01 "

μ μμ μ

μ μμ (kg) μ

( μ ): 0,21

( ):

A.T. : 14

: 11.07.01

(rust primer)

μ

: 6751

/

μ μ

μ 08-07-02-01 " μ , μ μ  
μ "

,

08-07-02-01 "

, μ μ μ "

μ ( , rust primer) μ

primer, μ (SF ) 25 5 μm ,

μ μ μμ /μ μ

μ μμ (kg) μ

( μ ): 0,12

( ):

A.T. : 15

: 11.08.04

: 6751

μ μ (SFT) , μ 125 μm, , μ

μ μ 08-07-02-01  
μ "

μ μ

μ , μ μ 08-07  
-02-01, μ μ ( ) .

μ μ ( . . wash primer)

μ μμ (kg) μ





**A.T. : 21**

**A.T. : 22**

17      21



---

19
21



—

—

$$\mu \quad \mu \quad \mu \quad \mu\mu \quad , \quad \mu \quad \mu \quad . \quad \mu$$
$$\mu \quad \mu \quad \mu \quad .$$

( μ ): 43,80  
( ):

**ΘΕΣΣΑΛΟΝΙΚΗ, 21-3-2019**

## ΟΙ ΣΥΝΤΑΞΑΝΤΕΣ ΜΕΛΕΤΗΤΕΣ



ΕΛΛΗΝΙΚΗ ΔΗΜΟΚΡΑΤΙΑ  
 ΝΟΜΟΣ ΘΕΣΣΑΛΟΝΙΚΗΣ  
 ΔΗΜΟΣ ΘΕΣΣΑΛΟΝΙΚΗΣ  
 ΓΕΝΙΚΗ ΔΙΕΥΘΥΝΣΗ ΤΕΧΝΙΚΩΝ ΥΠΗΡΕΣΙΩΝ  
 ΔΙΕΥΘΥΝΣΗ ΒΙΩΣΙΜΗΣ ΚΙΝΗΤΙΚΟΤΗΤΑΣ &  
 ΔΙΚΤΥΩΝ  
ΤΜΗΜΑ ΟΔΟΠΟΙΙΑΣ & ΟΔΙΚΗΣ ΣΗΜΑΝΣΗΣ  
 ΑΡ. ΜΕΛΕΤΗΣ: 8/7-2-2019

ΕΡΓΟ: Επείγουσες επεμβάσεις άρσης  
 επικινδυνότητας (Κρηναίο) Τ.Π.  
 ΧΡΗΜΑΤΟΔΟΤΗΣΗ: Τέλη Ελεγχόμενης Στάθμευσης  
 ΠΡΟΫΠΟΛΟΓΙΣΜΟΣ: 63.000,00 € (συμπ/νου του Φ.Π.Α.)  
 CPV: 45221113-7

## ΤΕΧΝΙΚΗ ΠΕΡΙΓΡΑΦΗ ΕΡΓΑΣΙΩΝ

### 1. ΓΕΝΙΚΑ ΣΤΟΙΧΕΙΑ

Πρόκειται για εργασίες αποκατάστασης του πεζοδρομίου επί της οδού Εγνατίας, στο ύψος της πλατείας Αριστοτέλους. Το πεζοδρόμιο εκτείνεται επάνω από τον αρχαιολογικό χώρο των Λουτρών «Παράδεισος», και έχει υποστεί εκτεταμένες βλάβες. Αποτελείται από μια πλάκα Ο/Σ δύο ανοιγμάτων, οι οποία στα άκρα της εδράζεται σε λιθόκτιστο τοίχο ο οποίος εκτείνεται περιμετρικά του αρχαιολογικού χώρου, και στο μέσον της σε επίσης λιθόκτιστο τοιχίο.

### 2. Μέθοδος αποκατάστασης πεζοδρομίου

Η υπάρχουσα πλάκα φέρει εκτεταμένες βλάβες, και κρίνεται επικίνδυνη για την διέλευση πεζών. Πρόκειται λοιπόν να καθαριθεί, και στην θέση της να κατασκευαστεί μια σύμμικτη πλάκα η οποία θα εδράζεται εκτός του σκάμματος του αρχαιολογικού χώρου, θα είναι αμφιέριστη και δεν θα επιβαρύνει με πρόσθετα φορτία τον υπάρχον τοίχο στο μέσο του ανοίγματος, του οποίου η θεμελίωση κρίνεται επισφαλής για την ανάληψη φορτίων.

#### 2.1 Καθαίρεση υπάρχουσας πλάκας

Πριν την καθαίρεση της υπάρχουσας πλάκας, τμήματα του μνημείου που είναι εκτεθειμένα θα καλυφθούν με γεωϋφασμα ώστε να εξασφαλισθεί η προστασία τους. Επίσης θα επενδυθεί με γεωϋφασμα το δάπεδο αλλά και οι τοίχοι κάτω από την περιοχή καθαίρεσης, και το όρυγμα θα καλυφθεί με άμμο λατομείου, σύμφωνα με τα κατασκευαστικά σχέδια. Στην επιφάνεια θα τοποθετηθούν ικριώματα, ώστε να συγκρατηθούν τα προϊόντα της καθαίρεσης. Με αυτόν τον τρόπο θα αποφευχθούν τυχόν βλάβες στο μνημείο, και θα διευκολυνθεί η αποκομιδή των προϊόντων της καθαίρεσης.

#### 2.2 Καθαίρεση πεζοδρομίου

Μετά την καθαίρεση της πλάκας, θα καθαιρεθεί και το μικρό τμήμα του πεζοδρομίου μεταξύ της πλάκας και του οδοστρώματος. Θα τοποθετηθούν νέα κράσπεδα, στην εσωτερική πλευρά των οποίων προβλέπεται σωληνοδιάδρομος αποτελούμενος από 4 σωλήνες PVC 6atm, για την διέλευση καλωδίων οδοφωτισμού και σηματοδότησης.

Επίσης εκατέρωθεν των σημείων έδρασης κατά μήκος του τεχνικού υπάρχουν δύο φρεάτια έλξης καλωδίων, τα οποία θα μετακινηθούν με μέριμνα του αναδόχου (αδειοδοτήσεις, κλπ) στο τμήμα πεζοδρομίου μεταξύ του νέου τεχνικού και του οδοστρώματος.

Τέλος, λόγω του μεγάλου ανοίγματος του τεχνικού, 16.80m έναντι των 6.00m της σημερινής κατάστασης, το στατικό ύψος του φορέα καταστρώματος θα αυξηθεί κατά 200mm περίπου. Γι'αυτό το λόγο θα καθαιρεθεί το πάνω μέρος του περιμετρικού τοίχου, αλλά και του ενδιάμεσου τοίχου έδρασης ώστε να εξασφαλισθεί η τοποθέτηση των νέων μεταλλικών δοκών. Η καθαίρεση θα γίνει προσεκτικά, δια χειρών, και θα αφαιρεθούν μόνο όσοι πλίνθοι είναι απαραίτητοι για την διέλευση των νέων δοκών.

### **2.3 Μετακίνηση φρεατίων ηλεκτροφωτισμού και σηματοδότησης**

Στα άκρα των πεζοδρομίων (στις θέσεις της νέας θεμελίωσης) υπάρχουν φρεάτια ηλεκτροφωτισμού αλλά και ελέγχου του φωτεινού σηματοδότη στην γωνία των οδών Εγνατίας και Μητροπολίτου Γενναδίου. Τα φρεάτια αυτά θα μετακινηθούν σε νέες θέσεις οι οποίες θα βρίσκονται εκτός της ζώνης επιρροής της θεμελίωσης με μέριμνα του αναδόχου, πριν την έναρξη των υπολοίπων εργασιών, με σκοπό την απρόσκοπτη λειτουργία του ηλεκτροφωτισμού και του σηματοδότη καθ'όλη την διάρκεια των εργασιών.

Οι τυχόν απαιτούμενες αδειοδοτήσεις και εγκρίσεις από τους αρμόδιους φορείς για τις παραπάνω εργασίες αποτελούν αποκλειστική ευθύνη και θα γίνουν με μέριμνα του αναδόχου. Σύμφωνα με το τιμολόγιο της μελέτης, οποιαδήποτε αδειοδότηση, έγκριση, μελέτη απαιτηθεί, περιλαμβάνεται στην τιμή μονάδας του άρθρου μετακίνησης του φρεατίου και δεν αποζημιώνεται επιπρόσθετα.

### **3. ΣΥΜΜΙΚΤΟΣ ΦΟΡΕΑΣ**

Ο σύμμικτος φορέας αποτελείται από ένα αμφιέριστο άνοιγμα συνολικού μήκους 16.80m (μεταξύ των αξόνων στήριξης) κατά τον άξονα της πεζογέφυρας. Οριζοντιογραφικά, βρίσκεται σε ευθύγραμμη χάραξη. Το συνολικό πλάτος του καταστρώματος είναι κυμαίνεται από 1.55m έως 2.30m.

Η διατομή αποτελείται από δύο δοκούς τύπου HEB 500 συνολικού μήκους 16.00m και χυτή πλάκα σκυροδέματος πάχους 20cm.

Οι μεταλλικές διατομές HEB 500 είναι ελατές εν θερμώ και ποιότητας S355J2G3. Το στατικό τους ύψος είναι 500mm και το πλάτος τους 300mm. Τα πέλματα έχουν πλάτος 300mm και πάχος 28mm ενώ ο κορμός έχει πάχος 14.5mm. Οι κύριες δοκοί συνδέονται

στην εγκάρσια διεύθυνση με τρεις μεταλλικές διαδοκίδες διατομής HEA 400 μια στο μέσον του ανοίγματος και ακόμη δύο 3.00m ένθεν και ένθεν αυτού.

Η πλάκα καταστρώματος κατασκευάζεται από σκυρόδεμα C35/45 και συνδέεται με το άνω πέλμα των χαλύβδινων δοκών με διατμητικούς ήλους τύπου NELSON που αποκαθιστούν πλήρη συνάφεια μεταξύ των δύο υλικών, αναλαμβάνοντας το σύνολο των δυνάμεων της διεπιφάνειας. Το πάχος της πλάκας είναι 20cm.

Στις θέσεις των βάθρων κατασκευάζεται ισχυρή διαδοκίδα από σκυρόδεμα C35/45, ορθογωνικής διατομής διαστάσεων 0,85m x 0,65m. Η στήριξη του καταστρώματος πραγματοποιείται μέσω δύο ελαστομεταλλικών εφεδράνων Φ200x90 TYP I σε κάθε βάθρο.

Η σκυροδέτηση του καταστρώματος γίνεται σε δύο φάσεις. Κατά την πρώτη φάση σκυροδετούνται 6.00m της πλάκας στο μέσον του ανοίγματος. Αφού το σκυρόδεμα της πρώτης φάσης σκληρυνθεί και αποκτήσει επαρκή αντοχή, σκυροδετούνται τα δύο ακραία τμήματα ταυτόχρονα. Για την σκυροδέτηση χρησιμοποιείται στραντζαριστή λαμαρίνα τύπου SYMDECK 50 πάχους 0.75mm (ή ανάλογο) τοποθετούμενη με τις νευρώσεις κάθετα στον άξονα της γέφυρας. Στα πλαϊνά μέτωπα της πλάκας, θα χρησιμοποιηθεί κοινός ξυλότυπος.

Στο ένα άκρο διαμορφώνεται χυτό επί τόπου ρείθρο από οπλισμένο σκυρόδεμα C25/30, και φέρει μεταλλικό στηθαίο τύπου ΣΤΕ-8. Η τελική επιφάνεια έχει κλίση προς το οδόστρωμα για την ελεγχόμενη ροή και ορθή παροχέτευση των όμβριων απορροών, και ακολουθεί την υπάρχουσα κλίση του πεζοδρομίου.

Η στεγάνωση του καταστρώματος πραγματοποιείται με την εφαρμογή διπλής στρώσης ασφαλτόπανου με τσιμεντοκονία. Η τελική επιφάνεια του καταστρώματος διαμορφώνεται μονοκλινής, με τελική επίστρωση από πλάκες πεζοδρομίου.

#### 4. ΜΕΘΟΔΟΛΟΓΙΑ ΚΑΤΑΣΚΕΥΗΣ ΣΥΜΜΙΚΤΟΥ ΦΟΡΕΑ

Παράλληλα με τις καθαιρέσεις των υπαρχόντων πεζοδρομίων, στο εργοστάσιο κατασκευάζονται τα κύρια τμήματα των χαλύβδινων δοκών, σε μήκη των 12 μέτρων το μέγιστο, για τη δυνατότητα απρόσκοπτης μεταφοράς τους στον τόπο του έργου. Οι επί τόπου κύριες συνδέσεις θα είναι όλες κοχλιωτές, έτσι ώστε να αποφευχθούν ή να ελαχιστοποιηθούν επί τόπου συγκολλήσεις, εκτός από κάποιες δευτερεύουσες και βοηθητικές. Μετωπικές συγκολλήσεις των κύριων δοκών θα πραγματοποιηθούν στο εργοστάσιο με κατάλληλη προετοιμασία των επιφανειών, όπου είναι δυνατό. Στο εργοστάσιο θα πρέπει να ληφθούν μέτρα αποφυγής διαταράξεων της επιπεδότητας των επιφανειών από τη διαδικασία συγκόλλησης, είτε με προπαραμόρφωση είτε με παρεμπόδιση κύρτωσης με προσωρινές συγκολλητικές διατάξεις. Στο εργοστάσιο επίσης θα συγκολληθούν οι διατμητικοί ήλοι του άνω πέλματος, αφήνοντας κενή την περιοχή εργοταξιακής κοχλιωτής σύνδεσης των επί μέρους τμημάτων. Τα κατακόρυφα και οριζόντια στοιχεία ακαμψίας κορμών και πελμάτων θα συγκολληθούν απ' ευθείας επί των δοκών.

Τα μεταλλικά στοιχεία θα τοποθετηθούν επί τόπου με χρήση γερανού, και έπειτα θα ακολουθήσει η σκυροδέτηση του φορέα.

Όλες οι επιφάνειες θα καθαρίζονται με αμμοβολή ή υδροβολή και στη συνέχεια θα βάφονται σύμφωνα με τις σχετικές υποδείξεις του κυρίου του έργου.

Ενδεικτικά προτείνεται εφαρμογή δύο στρώσεων μίνιο και βαφή.

## 5. ΠΑΡΑΔΟΧΕΣ ΚΑΙ ΣΤΟΙΧΕΙΑ ΥΠΟΛΟΓΙΣΜΟΥ

ΠΑΡΑΔΟΧΕΣ ΚΑΙ ΣΤΟΙΧΕΙΑ ΥΠΟΛΟΓΙΣΜΟΥ	
<b><u>1. ΚΑΝΟΝΙΣΜΟΙ</u></b>	1. DIN-Fachbericht 101 (δράσεις σε γέφυρες) 2. DIN-Fachbericht 103 (χαλύβδινες γέφυρες) 3. DIN-Fachbericht 104 (σύμμικτες γέφυρες) 4. EC3 part 1- 5 & 1-8 5. EC4 parts 1 & 2 6. Ελληνικός Αντισεισμικός Κανονισμός (ΕΑΚ) <small>Υ.Α. Δ17α/141/3/ΦΝ275 της 15/20-12-99 ΦΕΚ 2184 Τ.Β και ΦΕΚ 423/Β/12-4-2001</small> 7. Ελληνικός Κανονισμός Μελέτης και Κατασκευής Έργων από Οπλ. Σκυρόδεμα <small>Υ.Α. Δ17α/116/4/ΦΝ429 της 18.10/6.11.2000 ΦΕΚ 1329 τ.Β</small> 8. Κανονισμός Τεχνολογίας Χαλύβων Οπλ. Σκυροδ. (ΚΤΧ) <small>ΦΕΚ 1416/Β/17-07-2008 και ΦΕΚ 2113/Β/13-10-2008</small> 9. Κανονισμός Τεχνολογίας Σκυροδέματος <small>Υφ.Α. Δ14/19164 της 28.3/17.4.1997 ΦΕΚ 315 τ.Β</small> 10. Οδηγίες για την εφαρμογή των κανονισμών DIN-FB στην Ελλάδα 11. Οδηγίες για την μελέτη γεφυρών με σεισμική μόνωση <small>Διευκρινίσεις για τη σεισμική μελέτη γεφυρών εδραζόμενων σε συνήθη ελαστομεταλλικά εφεδράνα</small> 12. Οδηγίες για την αντισεισμική μελέτη γεφυρών σε συνδυασμό με DIN FB 102, 103, 104
<b><u>2. ΥΛΙΚΑ</u></b> - Σκυρόδεμα πλάκας καταστρώματος - Σκυρόδεμα ακροβάθρων - Σκυρόδεμα πεζοδρομίων - Σκυρόδεμα πλήρωσης τυμπάνων - Χάλυβας οπλισμού - Δομικός χάλυβας	C35/45 (οπλισμένο) C25/30 (οπλισμένο) C25/30 (οπλισμένο) C8/10 (άοπλο) B500c ST 355J2G3
<b><u>3. ΦΟΡΤΙΑ</u></b> - Κατηγορία λειτουργικών απαιτήσεων	Κατηγορία D (διαμήκης και εγκάρσια διεύθυνση)
<b><u>4. ΑΝΤΙΣΕΙΣΜΙΚΟΣ ΥΠΟΛΟΓΙΣΜΟΣ</u></b> - Σεισμικότητα περιοχής - Κατηγορία εδάφους - Συντελεστής σπουδαιότητας - Συντελεστής θεμελίωσης - Συντελεστής μετελαστικής συμπεριφοράς	I ( $\alpha=0.24g$ ) A ( $T1=0.10\text{sec}$ , $T2=0.40\text{sec}$ ) $\gamma_1=1.00$ $\theta=1.00$ $q=1.00$

**6. ΣΤΟΙΧΕΙΑ ΣΧΕΔΙΑΣΜΟΥ ΚΑΙ ΑΝΑΛΥΣΗΣ**

Η παρούσα μελέτη περιλαμβάνει το σχεδιασμό του σύμμικτου καταστρώματος του φορέα του νέου πεζοδρομίου.

Για τη διαστασιολόγηση του καταστρώματος όλα τα δομικά στοιχεία του σχεδιάστηκαν σύμφωνα με τα προβλεπόμενα στο DIN FB 101 φορτία για πεζογέφυρες.

Οι στατικές αναλύσεις και έλεγχοι των χαλύβδινων στοιχείων έγιναν σύμφωνα με το DIN FB 103, DIN FB 104 καθώς και με τον EC3 parts 1-5, 1-8. Οι διατμητικοί σύνδεσμοι, σχεδιάστηκαν σύμφωνα τον EC4 – Composite bridges.

Η γέφυρα προσομοιώθηκε με χρήση ραβδωτών πεπερασμένων στοιχείων με ελαστικές στηρίξεις, σαν συνεχείς δοκοί, η συνεργασία των οποίων υλοποιείται κύρια μέσω των επιφανειακών στοιχείων της πλάκας οπλισμένου σκυροδέματος με τη βοήθεια του προγράμματος SAP2000Nonlinear v20. Οι μεταλλικές συνδέσεις υπολογίστηκαν με το πρόγραμμα IDEA STATICA.

Στο στατικό μοντέλο λήφθηκαν υπ' όψιν όλες οι σταδιακές σκυροδετήσεις, τόσο σαν τμηματικά φορτία στον χρόνο, όσο και σαν μόνιμες καταστάσεις που παράγουν σταδιακά ερπυστικά φορτία. Σε κάθε στάδιο γινόταν επανορισμός των διατομών που συμμετείχαν στην ανάληψη των φορτίων, ώστε να ληφθεί υπ' όψιν η τμηματική συμμετοχή της σκληρυνθείσας πλάκας σκυροδέματος στην ανάληψη θλιπτικών τάσεων.

Το συνεργαζόμενο πλάτος των πελμάτων των δοκών υπολογίστηκε κατά DIN FB 104 II – 4.2.2.

Θεσσαλονίκη, 21/3/2019

**ΟΙ ΣΥΝΤΑΞΑΝΤΕΣ ΜΕΛΕΤΗΤΕΣ**



**CONCEPT ΣΥΜΒΟΥΛΟΙ ΜΗΧΑΝΙΚΟΙ ΑΕ**  
**ΤΕΧΝΙΚΗ ΕΤΑΙΡΙΑ ΜΕΛΕΤΩΝ**  
**Ρ. ΦΕΡΑΙΟΥ 10 - Τ.Κ. 55535 ΠΥΛΑΙΑ**  
**ΤΗΛ. 2310.321.185 FAX:2310.307.983**  
**ΑΦΜ 999703271 ΔΟΥ ΦΑΕ ΘΕΣ/ΝΙΚΗΣ**



ΕΛΛΗΝΙΚΗ ΔΗΜΟΚΡΑΤΙΑ  
ΔΗΜΟΣ ΘΕΣΣΑΛΟΝΙΚΗΣ  
ΓΕΝΙΚΗ ΔΙΕΥΘΥΝΣΗ ΤΕΧΝΙΚΩΝ ΥΠΗΡΕΣΙΩΝ  
ΔΙΕΥΘΥΝΣΗ ΒΙΩΣΙΜΗΣ  
ΚΙΝΗΤΙΚΟΤΗΤΑΣ & ΔΙΚΤΥΩΝ  
ΤΜΗΜΑ ΟΔΟΠΟΙΑΣ & ΟΔΙΚΗΣ ΣΗΜΑΝΣΗΣ

ΑΝΤΙΚΕΙΜΕΝΟ: «ΕΠΕΙΓΟΥΣΕΣ ΕΠΕΜΒΑΣΕΙΣ ΑΡΣΗΣ  
ΕΠΙΚΙΝΔΥΝΟΤΗΤΑΣ (ΚΡΗΝΑΙΟ) - Τ.Π.»

ΑΡ. ΜΕΛΕΤΗΣ: 8/7-2-2019

CPV: 45221113-7

Κ.Α.: 30/7333.20.01

ΕΚΤΕΛΕΣΗ: ΕΡΓΟΛΑΒΙΚΩΣ

ΧΡΗΜΑΤΟΔΟΤΗΣΗ: ΤΕΛΗ ΕΛΕΓΧΟΜΕΝΗΣ ΣΤΑΘΜΕΥΣΗΣ

ΠΡΟΫΠΟΛΟΓΙΣΜΟΣ: 63.000,00€ (με Φ.Π.Α.)

## ΕΙΔΙΚΗ ΣΥΓΓΡΑΦΗ ΥΠΟΧΡΕΩΣΕΩΝ

### Άρθρο 1ο: Γενικά

1.1 Η παρούσα Ειδική Συγγραφή Υποχρεώσεων (Ε.Σ.Υ.) περιλαμβάνει τους ειδικούς συμβατικούς όρους, με βάση τους οποίους, σε συνδυασμό με τα στοιχεία της μελέτης και με τους όρους των λοιπών Τευχών Δημοπρατήσεως, ο Ανάδοχος που θα αναδειχθεί, θα εκτελέσει όλες τις απαιτούμενες εργασίες, για την κατασκευή του έργου «Επείγουσες επεμβάσεις άρσης επικινδυνότητας (Κρηναίο) -Τ.Π.», σύμφωνα με τα σχέδια των εγκεκριμένων μελετών.

1.2 Η παρούσα Ειδική Συγγραφή Υποχρεώσεων περιλαμβάνει τους ειδικούς συμβατικούς όρους, που τίθενται από τα ιδιαίτερα χαρακτηριστικά και τις απαιτήσεις του υπόψη έργου. Για τα θέματα που δεν αναφέρονται στην παρούσα ισχύουν απολύτως οι όροι της Διακήρυξης.

1.3 Οι διαγωνιζόμενοι θα πρέπει να λάβουν υπόψη τους ότι υφίσταται πλήρες τεύχος μελέτης το οποίο είναι στη διάθεσή τους, και συνεπώς ουδεμία ουσιώδης παρέκκλιση από την μελέτη πρόκειται να επέλθει στο στάδιο κατασκευής του έργου.

1.4 Τα είδη και οι ποσότητες όλων των εργασιών του έργου περιέχονται στον προϋπολογισμό της μελέτης που ανέρχεται στο ποσό των **εξήντα τριών χιλιάδων ευρώ (63.000,00€)**, με τα απρόβλεπτα, την αναθεώρηση και το Φ.Π.Α.

### Άρθρο 2ο: Ορισμοί - Επεξηγήσεις

Παρατίθενται οι ακόλουθοι ορισμοί:

«Συντονιστής για θέματα ασφάλειας και υγείας κατά την εκτέλεση του έργου»	Κάθε φυσικό ή νομικό πρόσωπο στο οποίο ο εργολάβος ολόκληρου του έργου, αναθέτει τα καθήκοντα που προβλέπονται στη παράγραφο 3 του άρθρου 6 του Π.Δ. 305/96.
«Ημέρες»	Οπουδήποτε χρησιμοποιείται στην παρούσα Ε.Σ.Υ. ο όρος “ημέρες”, νοούνται πάντοτε οι ημερολογιακές ημέρες.
«Χρονοδιάγραμμα»	Το Χρονοδιάγραμμα στο οποίο αναγράφονται οι τμηματικές και η τελική προθεσμία ολοκλήρωσης του έργου σε ημερολογιακές ημέρες. Το αρχικό Χρονοδιάγραμμα Κατασκευής, που υποβάλλεται από τον Ανάδοχο κατά την υπογραφή της Σύμβασης, εξειδικεύεται μέσα σε 15 ημέρες, συμπληρώνεται και οριστι-

	κοποείται ως προς τα ενδιάμεσα στάδια, και μετά την έγκρισή του από τη Διευθύνουσα Υπηρεσία, αποτελεί στοιχείο του Προγράμματος Ποιότητας του Έργου (ΠΠΕ).
«Κανονισμοί, Πρότυπα, Κώδικες, Προδιαγραφές»	Οποιαδήποτε αναφορά σε Κανονισμούς, Πρότυπα, Κώδικες ή Προδιαγραφές αφορά στην πιο πρόσφατη έκδοσή τους και δημοσίευση που ισχύει την ημερομηνία υπογραφής της Σύμβασης.
«Έργο»	Το σύνολο των ενεργειών και εργασιών για την υλοποίηση της Σύμβασης
«Εργοτάξιο, Τόπος των Εργασιών»	Ο τόπος εκτέλεσης του έργου
«Αντίκλητος ή Νόμιμος Εκπρόσωπος του Αναδόχου»	Το φυσικό πρόσωπο που αντιπροσωπεύει τον Ανάδοχο σε κάθε συναλλαγή του με τον Εργοδότη σχετικά με το Έργο.
«Μηχανικός του Αναδόχου»	Ο διπλωματούχος Μηχανικός, προϊστάμενος του εργοταξίου.

### **Άρθρο 3ο: Ισχύουσες διατάξεις**

3.1 Για τη δημοπράτηση του έργου, την εκτέλεση της σύμβασης και την κατασκευή του, εφαρμόζονται οι διατάξεις των παρακάτω νομοθετημάτων, όπως ισχύουν:

- του ν. 4472/2017 (Α' 74) και ιδίως των άρθρων 118 και 119,
- του ν. 4412/2016 «Δημόσιες Συμβάσεις Έργων, Προμηθειών και Υπηρεσιών (προσαρμογή στις Οδηγίες 201/24/Ε και 2014/25/ΕΕ)» (Α' 147),
- του ν. 4314/2014 (Α' 265) "Α) Για τη διαχείριση, τον έλεγχο και την εφαρμογή αναπτυξιακών παρεμβάσεων για την προγραμματική περίοδο 2014-2020, Β) Ενσωμάτωση της Οδηγίας 2012/17 του Ευρωπαϊκού Κοινοβουλίου και του Συμβουλίου της 13ης Ιουνίου 2012 (ΕΕ L 156/16.6.2012) στο ελληνικό δίκαιο, τροποποίηση του ν. 3419/2005 (Α' 297) και άλλες διατάξεις" και του ν. 3614/2007 (Α' 267) «Διαχείριση, έλεγχος και εφαρμογή αναπτυξιακών παρεμβάσεων για την προγραμματική περίοδο 2007 -2013», και του ν. 3614/2007 (Α' 267) «Διαχείριση, έλεγχος και εφαρμογή αναπτυξιακών παρεμβάσεων για την προγραμματική περίοδο 2007 -2013»<sup>i</sup>
- του ν. 4278/2014 (Α' 157) και ειδικότερα το άρθρο 59 «Άρση περιορισμών συμμετοχής εργοληπτικών επιχειρήσεων σε δημόσια έργα»,
- του ν. 4270/2014 (Α' 143) «Αρχές δημοσιονομικής διαχείρισης και εποπτείας (ενσωμάτωση της Οδηγίας 2011/85/ΕΕ) – δημόσιο λογιστικό και άλλες διατάξεις», όπως ισχύει
- του ν. 4250/2014 «Διοικητικές Απλουστεύσεις - Καταργήσεις, Συγχωνεύσεις Νομικών Προσώπων και Υπηρεσιών του Δημοσίου Τομέα-Τροποποίηση Διατάξεων του π.δ. 318/1992 (Α' 161) και λοιπές ρυθμίσεις» (Α' 74 ) και ειδικότερα το άρθρο 1 αυτού,
- του ν. 4129/2013 (Α' 52) «Κύρωση του Κώδικα Νόμων για το Ελεγκτικό Συνέδριο»,
- του άρθρου 26 του ν.4024/2011 (Α 226) «Συγκρότηση συλλογικών οργάνων της διοίκησης και ορισμός των μελών τους με κλήρωση»,<sup>ii</sup>
- του ν. 4013/2011 (Α' 204) «Σύσταση ενιαίας Ανεξάρτητης Αρχής Δημοσίων Συμβάσεων και Κεντρικού

Ηλεκτρονικού Μητρώου Δημοσίων Συμβάσεων...»,

- του ν. 3861/2010 (Α' 112) «Ενίσχυση της διαφάνειας με την υποχρεωτική ανάρτηση νόμων και πράξεων των κυβερνητικών, διοικητικών και αυτοδιοικητικών οργάνων στο διαδίκτυο "Πρόγραμμα Διαύγεια" και άλλες διατάξεις»,
  - των παραγράφων 4 και 5 του άρθρου 20, των άρθρων 80-110, της παραγράφου 1α του άρθρου 176 ν. 3669/2008 (Α' 116) «Κύρωση της Κωδικοποίησης της νομοθεσίας κατασκευής δημοσίων έργων» (ΚΔΕ),
  - του ν. 3548/2007 (Α' 68) «Καταχώριση δημοσιεύσεων των φορέων του Δημοσίου στο νομαρχιακό και τοπικό Τύπο και άλλες διατάξεις»,
  - του ν. 2690/1999 (Α' 45) «Κύρωση του Κώδικα Διοικητικής Διαδικασίας και άλλες διατάξεις»
  - του π.δ 80/2016 «Ανάληψη υποχρεώσεων από τους διατάκτες» (Α' 145) <sup>iii</sup>
  - του π.δ 28/2015 (Α' 34) «Κωδικοποίηση διατάξεων για την πρόσβαση σε δημόσια έγγραφα και στοιχεία»,
  - της με αρ. 117384/26-10-2017 Κοινής Υπουργικής Απόφασης ( 3821 Β) «Ρυθμίσεις τεχνικών ζητημάτων που αφορούν την ανάθεση των Δημοσίων Συμβάσεων έργων, μελετών, και παροχής τεχνικών και λοιπών συναφών επιστημονικών υπηρεσιών σχετικά με χρήση των επιμέρους εργαλείων και διαδικασιών του Εθνικού Συστήματος Ηλεκτρονικών Δημοσίων Συμβάσεων (Ε.Σ.Η.ΔΗ.Σ.)».
  - της με αρ. 57654/2017 Υπουργικής Απόφασης (Β' 1781) «Ρύθμιση ειδικότερων θεμάτων λειτουργίας και διαχείρισης του Κεντρικού Ηλεκτρονικού Μητρώου Δημοσίων Συμβάσεων (ΚΗΜΔΗΣ) του Υπουργείου Οικονομίας και Ανάπτυξης»,
  - της με αρ. 56902/215/19-5-2017 Υπουργικής Απόφασης (Β' 1924) «Τεχνικές λεπτομέρειες και διαδικασίες λειτουργίας του Εθνικού Συστήματος Ηλεκτρονικών Δημοσίων Συμβάσεων (Ε.Σ.Η.ΔΗ.Σ.)»,
  - του ν. 4605/2019 (Α' 52) «Εναρμόνιση της ελληνικής νομοθεσίας με την οδηγία (ΕΕ) 2016/943 του Ευρωπαϊκού Κοινοβουλίου και του Συμβουλίου της 8ης Ιουνίου 2016 σχετικά με την προστασία της τεχνολογίας και των επιχειρηματικών πληροφοριών που δεν έχουν αποκαλυφθεί (εμπορικό απόρρητο) από την παράνομη απόκτηση, χρήση και αποκάλυψή τους (EEL της 16.6.2016) – Μέτρα για την επιτάχυνση του έργου του Υπουργείου Οικονομίας και Ανάπτυξης και άλλες διατάξεις».
  - Οι διατάξεις του ν. 2859/2000 (Α' 248) «Κύρωση Κώδικα Φόρου Προστιθέμενης Αξίας».
- Οι σε εκτέλεση των ανωτέρω διατάξεων εκδοθείσες κανονιστικές πράξεις, καθώς και λοιπές διατάξεις που αναφέρονται ρητά ή απορρέουν από τα οριζόμενα στα συμβατικά τεύχη της παρούσας καθώς και το σύνολο των διατάξεων του ασφαλιστικού, εργατικού, περιβαλλοντικού και φορολογικού δικαίου και γενικότερα κάθε διάταξη (Νόμος, Π.Δ., Υ.Α.) και ερμηνευτική εγκύκλιος που διέπει την ανάθεση και εκτέλεση του έργου της παρούσας σύμβασης, έστω και αν δεν αναφέρονται ρητά.

#### **Άρθρο 4ο: Αρχική συμβατική χρηματική αξία της εργολαβίας**

Η αρχική συμβατική χρηματική αξία της εργολαβίας είναι το συνολικό ποσό του Προϋπολογισμού Προσφοράς του αναδόχου προσαυξημένο κατά το ποσό των προβλέπτων δαπανών που περιέχεται στον προϋπολογισμό της μελέτης, μειωμένο κατά το ποσοστό της μείωσης έκπτωσης.

### **Άρθρο 5ο: Συμβατικές τιμές της εργολαβίας**

Συμβατικές τιμές της εργολαβίας είναι τα κατ' αποκοπή τμήματα και οι τιμές μονάδος του Τιμολογίου της μελέτης, μειωμένες κατά το αντίστοιχο ποσοστό έκπτωσης που προσέφερε ο ανάδοχος στην προσφορά ποσοστών έκπτωσης και αυξημένες κατά το εργολαβικό ποσοστό για γενικά έξοδα και για όφελος του αναδόχου.

### **Άρθρο 6ο: Στοιχεία της σύμβασης**

6.1 Τα στοιχεία της σύμβασης αναλυτικά αναφέρονται στο άρθρο 5 της διακήρυξης.

6.2 Ισχύουν τα εγκεκριμένα περιγραφικά τιμολόγια οικοδομικών έργων και έργων οδοποιίας, υδραυλικών και πρασίνου καθώς και οι εγκεκριμένες αναλύσεις τιμών, που δεν έχουν αναθεωρηθεί (Α.Τ.Η.Ε.).

6.3 Σε περίπτωση ασυμφωνίας στο περιεχόμενο ενός και του αυτού από τα παραπάνω συμβατικά στοιχεία των προηγούμενων παραγράφων 6.1 και 6.2 του παρόντος άρθρου, η τελική επιλογή θα ανήκει στο Δήμο Θεσσαλονίκης και ο ανάδοχος είναι υποχρεωμένος να συμμορφωθεί αναντίρρηση σ' αυτήν, χωρίς να δικαιούται να προβάλλει οποιαδήποτε απαίτηση για αποζημίωση, από αυτήν την αιτία.

### **Άρθρο 7ο: Μελέτη των συνθηκών και όρων κατασκευής του έργου**

Η υποβολή προσφοράς στη δημοπρασία αποτελεί αμάχητο τεκμήριο ότι:

Ο ανάδοχος έχει επισκεφθεί και ελέγξει την τοποθεσία, τη διαμόρφωση και τη φύση του εδάφους του γηπέδου του έργου και έχει λάβει πλήρη γνώση των γενικών ειδικών και τοπικών συνθηκών κατασκευής του (θέση έργου, μεταφορές, αποθήκευση υλικών, κατάσταση οδών, ευχέρεια εξεύρεσης εργατικών χεριών, νερού, ηλεκτρικού ρεύματος κ.τ.λ.).

Έχουν μελετηθεί με προσοχή τα τεύχη, της μελέτης και της δημοπράτησης του έργου και ότι θα συμμορφωθεί απόλυτα με αυτά για την κατασκευή του.

Ο ανάδοχος αναλαμβάνει να εκτελέσει όλες τις υποχρεώσεις του που απορρέουν από τις παραπάνω ειδικές συνθήκες και όρους κατασκευής του έργου και ότι δεν απαλλάσσεται από την ευθύνη που έχει για πλήρη συμμόρφωσή του προς τις συμβατικές του υποχρεώσεις, αν παρέλειψε να ενημερωθεί με κάθε δυνατή λεπτομέρεια ή να ζητήσει κάθε πληροφορία, που έχει σχέση με τη μελέτη των συνθηκών κατασκευής του έργου γενικά.

Η ενδεχόμενη παρουσία άλλων εργοληπτών και συνεργείων Ο.Κ.Ω. και η παράλληλη εκτέλεση εργασιών από αυτούς δε συνεπάγεται καμία μεταβολή των προθεσμιών εκτέλεσης του έργου.

### **Άρθρο 8ο: Έναρξη Εργασιών - Εγγύηση Καλής Εκτέλεσης**

8.1 Ο Ανάδοχος οφείλει εντός δεκαπέντε (15) ημερών από την υπογραφή της Σύμβασης να προβεί στην έναρξη των εργασιών κατασκευής (σύμφωνα με το άρθρο 145, § 2 του Ν. 4412/2016 η έναρξη δεν μπορεί να καθυστερήσει πέραν των 30 ημερών).

8.2 Σε κάθε πληρωμή προς τον ανάδοχο πραγματοποιούνται κρατήσεις, οι οποίες ανέρχονται σε ποσοστό 5% επί της πιστοποιημένης αξίας των εργασιών μετά της αναλογούσης αναθεώρησης και σε 10% της αξίας υλικών που περιλαμβάνονται προσωρινά στην πιστοποίηση, μέχρις ότου αυτά να ενσωματωθούν στις εργασίες.

Αυτές οι κρατήσεις του άρθρου 152, § 12 του Ν. 4412/2016, μπορούν οποτεδήποτε να αντικατασταθούν από τον ανάδοχο μερικά ή ολικά με ισόποση εγγυητική επιστολή. Οι εγγυήσεις αυτές περιορίζονται κατά ποσοστό 5% επί της αξίας των εργασιών που περιλαμβάνονται στις εγκεκριμένες από την υπηρεσία επιμετρήσεις, σύμφωνα με το άρθρο 72, § 6α του Ν. 4412/2016.

8.3 Σύμφωνα με το άρθρο 72, § 6β του Ν. 4412/2016, μετά την έγκριση του πρωτοκόλλου προσωρινής παραλαβής οι εγγυήσεις περιορίζονται σε ποσοστό 20%. Το σύνολο των εγγυήσεων επιστρέφεται αμέσως μετά την έγκριση του πρωτοκόλλου οριστικής παραλαβής και την έγκριση του τελικού λογαριασμού.

#### **Άρθρο 9ο: Προθεσμία εκτέλεσης του έργου**

9.1 Ο ανάδοχος οφείλει να αποπερατώσει το έργο μέσα σε προθεσμία **οκτώ (8) μηνών** από την ημερομηνία υπογραφής της σύμβασης.

9.2 Κύριες τμηματικές προθεσμίες, υποχρεωτικές για τον Ανάδοχο, αρχόμενες από την ημερομηνία υπογραφής της Σύμβασης, είναι οι ακόλουθες:

α) Υποβολή αναλυτικού χρονοδιαγράμματος κατασκευής του έργου, μέσα σε προθεσμία δεκαπέντε ημερών (15) από την υπογραφή της σύμβασης, σύμφωνα με το άρθρο 145 § 1 του Ν. 4412/2016. Σε έργα προϋπολογισμού άνω του 1.000.000,00 € είναι υποχρεωτική η σύνταξη τευχών ή διαγραμμάτων με τη μορφή της δικτυωτής ανάλυσης, § 3 του ανωτέρου άρθρου.

β) Υποβολή οργανογράμματος του εργοταξίου μέσα σε ένα μήνα (1) από την υπογραφή της σύμβασης, σύμφωνα με το άρθρο 145 § 4 του Ν. 4412/2016.

γ) Υποβολή του Προγράμματος Ποιότητας Έργου εντός δύο μηνών (2) από την υπογραφή της σύμβασης, σύμφωνα με την υπ' αριθμ. ΔΙΠΑΔ/οικ/611/24-7-2001 απόφαση Υπουργού ΠΕ.ΧΩ.ΔΕ, για έργα προϋπολογισμού ανώτερου του 1.500.000,00 €, χωρίς ΦΠΑ, σύμφωνα με το άρθρο 158 του Ν. 4412/2016.

9.3 Ενδεικτικές τμηματικές προθεσμίες, αρχόμενες από την ημερομηνία υπογραφής της σύμβασης, σύμφωνα με το άρθρο 147 του Ν. 4412/2016 και για χρονικό διάστημα τουλάχιστον έξι (6) μηνών και ίσο με το ¼ της αρχικής συμβατικής προθεσμίας.

#### **Άρθρο 10ο: Υπέρβαση προθεσμιών – Ποινικές ρήτρες**

10.1 Για τις ποινικές ρήτρες που αφορούν στην παραβίαση των προθεσμιών του έργου ισχύουν όσα αναφέρονται στο άρθρο 148 του Ν. 4412/2016.

10.2 Ειδικότερα, σε περίπτωση υπέρβασης της συνολικής προθεσμίας εφαρμόζονται όσα προβλέπει η § 2 του άρθρου 148 του Ν. 4412/2016. Οι ποινικές ρήτρες που επιβάλλονται για την υπέρβαση της συνολικής προθεσμίας δεν επιτρέπεται να υπερβούν συνολικό ποσοστό έξι τοις εκατό (6%) της αξίας της σύμβασης, χωρίς Φ.Π.Α..

10.3 Στην περίπτωση υπέρβασης των ενδεικτικών τμηματικών προθεσμιών το συνολικό ποσό της ποινικής ρήτρας δεν μπορεί να ξεπεράσει σε ποσοστό το τρία (3%) τοις εκατό της συνολικής αξίας της σύμβασης χωρίς Φ.Π.Α.

10.4 Η κατάπτωση των ποινικών ρητρών για υπέρβαση της συνολικής και των αποκλειστικών τμηματικών προθεσμιών δεν ανακαλείται. Οι ποινικές ρήτρες για υπέρβαση των ενδεικτικών τμηματικών προθεσμιών

ανακαλούνται υποχρεωτικά αν το έργο περατωθεί μέσα στη συνολική προθεσμία και τη χορηγηθείσα οριακή προθεσμία.

10.5 Για την έγκριση παρατάσεων των προθεσμιών εφαρμόζονται οι παράγραφοι 8, 9 και 10 του άρθρου 147 του Ν. 4412/2016.

#### **Άρθρο 11ο: Χρονοδιάγραμμα κατασκευής του έργου**

11.1 Για το χρονοδιάγραμμα κατασκευής του έργου ισχύουν όσα αναφέρονται στο άρθρο 145 του Ν. 4412/2016.

11.2 Μετά την υπογραφή της Σύμβασης, ο Ανάδοχος υποχρεούται μέσα σε προθεσμία δεκαπέντε (15) ημερών να υποβάλλει το χρονοδιάγραμμα κατασκευής του έργου με βάση την ολική και τις τμηματικές προθεσμίες, σύμφωνα και με τις διατάξεις του άρθρου 145, § 1 του Ν. 4412/2016. Η Διευθύνουσα Υπηρεσία εγκρίνει το χρονοδιάγραμμα μέσα σε δεκαπέντε (15) ημέρες, με τυχόν συμπληρώσεις ή τροποποιήσεις.

11.3 Το εγκεκριμένο χρονοδιάγραμμα αποτελεί το αναλυτικό πρόγραμμα κατασκευής του έργου, άρθρο 145, § 3 του Ν. 4412/2016. Αναπροσαρμογές του χρονοδιαγράμματος εγκρίνονται, όταν μεταβληθούν οι προθεσμίες, το αντικείμενο ή οι ποσότητες των εργασιών, άρθρο 145 § 1 του Ν. 4412/2016.

11.4 Σε έργα προϋπολογισμού άνω του 1.000.000,00 € είναι υποχρεωτική η σύνταξη τευχών ή διαγραμμάτων με τη μέθοδο της δικτυωτής ανάλυσης, σύμφωνα με το άρθρο 145 § 3 του Ν. 4412/2016. Επίσης, το χρονοδιάγραμμα θα συνοδεύεται από έκθεση, όπου θα περιγράφονται αναλυτικά οι μέθοδοι εργασίας, τα μηχανήματα που θα χρησιμοποιηθούν και οι αποδόσεις τους, ο αριθμός των εργατών κλπ, για τις κύριες δραστηριότητες, έτσι που να εδραιώνουν την αξιοπιστία των προτάσεων.

11.5 Ο ανάδοχος υποχρεούται με δαπάνη του να παρακολουθεί ανελλιπώς την εφαρμογή του χρονοδιαγράμματος και να το αναπροσαρμόζει κάθε μήνα, στην περίπτωση που κάποια εργασία ξέφυγε από αυτό, ούτως ώστε να τηρηθεί τελικά πιστά η συνολική προθεσμία αποπεράτωσης του όλου έργου.

11.6 Η τήρηση του χρονοδιαγράμματος κατασκευής που είναι από τις πιο βασικές υποχρεώσεις του αναδόχου θα παρακολουθείται ανελλιπώς από την επίβλεψη και σε περίπτωση καθυστέρησης ο ανάδοχος μπορεί να κηρυχθεί έκπτωτος, ύστερα από ειδική πρόσκληση της Διευθύνουσας το έργο Υπηρεσίας, άρθρο 160, § 2 και 4 του Ν. 4412/2016.

11.7 Ειδικότερα για το συγκεκριμένο έργο προβλέπεται ότι η σύνταξη της απαιτούμενης μελέτης εργοταξιακής σήμανσης θα πρέπει να έχει ολοκληρωθεί εντός ενός μήνα από την υπογραφή της σύμβασης προς έγκριση από τις αρμόδιες υπηρεσίες.

#### **Άρθρο 12ο: Προσωπικό αναδόχου – Διεύθυνση των έργων από τον ανάδοχο - Κοινοποίηση στον ανάδοχο – Εκπροσώπηση**

12.1 Σύμφωνα με το άρθρο 139 του Ν. 4412/2016 η διεύθυνση των έργων από την πλευρά του αναδόχου στους τόπους κατασκευής γίνεται από τεχνικούς που έχουν τα κατάλληλα προσόντα και είναι αποδεκτοί από την Υπηρεσία.

12.2 Το έργο διευθύνεται και επιβλέπεται – παρακολουθείται επί τόπου εκ μέρους της αναδόχου επιχεί-  
Ειδική Συγγραφή Υποχρεώσεων

ρησης από πληρεξούσιο αντιπρόσωπό της αποδεκτό από την Υπηρεσία, που πρέπει να είναι Διπλωματούχος Μηχανικός ή από τον ίδιο τον ανάδοχο εφ' όσον έχει τα από το νόμο δικαιώματα για την επίβλεψη τέτοιου έργου σε περίπτωση ατομικής επιχείρησης.

12.3 Για την κατασκευή του έργου ο ανάδοχος, εκτός από τα τεχνικά στελέχη της προηγούμενης παραγράφου, υποχρεούται να διαθέσει, κατ' ανέλεγκτη κρίση της Υπηρεσίας, τους αναγκαίους Εργοδηγούς και λοιπούς τεχνικούς και διοικητικούς – οικονομικούς υπαλλήλους.

12.4 Με την υπογραφή της σύμβασης, ο ανάδοχος πρέπει να καταθέσει δήλωση αναθέσεως της επίβλεψης – παρακολούθησης επί τόπου των εργασιών κατασκευής του έργου σε αρμόδιους συνεργάτες του μηχανικούς, που έχουν τα νόμιμα προσόντα, ή και στον εαυτό του εφ' όσον έχει τα νόμιμα προσόντα.

12.5 Εφ' όσον κατά τη διάρκεια του έργου αλλάξει ο επί τόπου του έργου – επιβλέπων μηχανικός, πρέπει να κατατεθούν νέες δηλώσεις αναθέσεως και αναλήψεως επίβλεψης – παρακολούθησης επί τόπου από το νέο Μηχανικό και για το τμήμα του έργου που απομένει.

12.6 Η αμοιβή για την επίβλεψη – παρακολούθηση επί τόπου των εργασιών με οποιοδήποτε τρόπο και αν προκύπτει, περιλαμβάνεται στην προσφορά του αναδόχου και βαρύνει αποκλειστικά αυτόν.

12.7 Το προσωπικό του Αναδόχου πρέπει να είναι ειδικευμένο και να τυγχάνει της εγκρίσεως της Υπηρεσίας. Η Διευθύνουσα το Έργο Υπηρεσία διατηρεί το δικαίωμα να διατάξει την απομάκρυνση από το εργοτάξιο οποιουδήποτε απασχολούμενου σε αυτό, στην περίπτωση που τον θεωρήσει ακατάλληλο για οποιοδήποτε λόγο, σύμφωνα με το άρθρο 138 § 8 του Ν. 4412/2016.

12.8 Οι κοινοποιήσεις στον ανάδοχο και η εκπροσώπησή του στην Υπηρεσία διέπονται από τις διατάξεις του άρθρου 143 του Ν. 4412/2016.

12.9 Σύμφωνα με την εγκύκλιο 2/86, του Υ.ΠΕ.ΧΩ.Δ.Ε., οι σχετικές με τις επιδόσεις εγγράφων διατάξεις είναι τα άρθρα 222 και επόμενα του Κώδικα Πολιτικής Δικονομίας.

### **Άρθρο 13ο: Διοίκηση του έργου – Επίβλεψη εργασιών**

13.1 Η διοίκηση του έργου, η παρακολούθηση και ο έλεγχος ασκούνται από την αρμόδια Διευθύνουσα το Έργο Υπηρεσία του Δήμου Θεσσαλονίκης.

13.2 Η Διευθύνουσα το Έργο Υπηρεσία θα ορίσει ως επιβλέποντες για το έργο ή τμήματά του τεχνικούς υπαλλήλους που έχουν την κατάλληλη ειδικότητα. Οι τεχνικοί αυτοί υπάλληλοι της αρμόδιας Δ/σης του Δήμου Θεσσαλονίκης θα αναφέρονται ως «Επιβλέποντες». Σύμφωνα με το άρθρο 136, § 4 του Ν. 4412/2016, η επίβλεψη αποσκοπεί στην πιστή τήρηση των όρων της Σύμβασης από τον Ανάδοχο, χωρίς αυτό να μειώνει τις συμβατικές ευθύνες του Αναδόχου. Επισημαίνεται ότι ο ανάδοχος συμμορφώνεται μόνο σε έγγραφες εντολές του εργοδότη και των εξουσιοδοτημένων οργάνων του μέσα στα πλαίσια της Σύμβασης, σε περίπτωση δε διαφωνίας του με αυτές οφείλει να γνωρίσει άμεσα και εγγράφως τις θέσεις του στη Διευθύνουσα Υπηρεσία.

13.3 Σύμφωνα με το άρθρο 136, § 4 του Ν. 4412/2016 και τη σύμβαση, η άσκηση της επίβλεψης ως προς την εκτέλεση της σύμβασης δε μειώνει σε καμία περίπτωση τις ευθύνες του αναδόχου. Ο ανάδοχος και μόνον αυτός ευθύνεται τόσο για την εφαρμογή της μελέτης όσο και για την άρτια, εμπρόθεσμη, έντεχνη και σύμφωνη με τους κανόνες της σύγχρονης επιστήμης και τεχνικής εκτέλεσης του συνόλου του έργου.

13.4 Ο διευθύνων από μέρους της αναδόχου επιχείρησης τα έργα υποχρεούται μετά από ειδοποίηση της υπηρεσίας να συνοδεύει τους υπαλλήλους που επιβλέπουν τα έργα στον τόπο των έργων ή στους άλλους τόπους παραγωγής, άρθρο 138, § 14 του Ν. 4412/2016.

13.5 Η Διευθύνουσα Υπηρεσία έχει το δικαίωμα να αντικαταστήσει ή να αναπληρώσει τον Επιβλέποντα Μηχανικό, γνωρίζοντας τούτο με έγγραφό της στον ανάδοχο.

13.6 Μετά την έναρξη κατασκευής του έργου, οι βασικοί μελετητές θα μετέχουν υποχρεωτικά ως Τεχνικοί σύμβουλοι – Μελετητές, σύμφωνα με το άρθρο 136 § 7 του Ν. 4412/2016.

#### **Άρθρο 14ο: Αυξομειώσεις εργασιών – Νέες εργασίες**

14.1 Ο Ανακεφαλαιωτικός Πίνακας Εργασιών συντάσσεται σύμφωνα με τις διατάξεις του άρθρου 152 του Ν. 4412/2016.

14.2 Προκειμένου να εκτελεστούν εργασίες που δεν προβλέπονται από την εγκεκριμένη μελέτη ο Ανακεφαλαιωτικός Πίνακας συνοδεύεται από Πρωτόκολλο Κανονισμού Τιμών Μονάδας Νέων Εργασιών (Π.Κ.Τ.Μ.Ν.Ε.)

14.3 Το Π.Κ.Τ.Μ.Ν.Ε. συντάσσεται σύμφωνα με τις διατάξεις του άρθρου 156 του Ν. 4412/2016.

14.4 Η σύνταξη Τιμών Μονάδος Νέων Εργασιών γίνεται σύμφωνα με τις διατάξεις του άρθρου 156, § 4 – 7 του Ν. 4412/2016.

14.5 Προκειμένου για νέα επί μέρους εργασία, η τιμή της, που θα κανονιστεί σύμφωνα με τα παραπάνω, θα μειώνεται κατά το προσφερόμενο από τον ανάδοχο ποσοστό έκπτωσης της αντίστοιχης κατηγορίας στην οποία υπάγεται και θα προσαυξάνεται κατά το εργολαβικό ποσοστό (18%) για γενικά έξοδα και όφελος εργολάβου.

14.6 Σύμφωνα με το άρθρο 156, § 1 του Ν. 4412/2016, το συνολικό ποσό των συμβάσεων συμπληρωματικών εργασιών δεν μπορεί να υπερβαίνει το 50% του ποσού της αρχικής σύμβασης, χωρίς την αναθεώρηση και το Φ.Π.Α.

14.7 **Επισημαίνεται** ότι το φυσικό και οικονομικό αντικείμενο των δημοπρατούμενων έργων δεν πρέπει να μεταβάλλεται ουσιαστικά κατά τη διάρκεια εκτέλεσης της σύμβασης, κατά τα οριζόμενα στην παρ. 4 του άρθρου 132 ν. 4412/2016. Δυνατότητα μεταβολής υφίσταται, μόνο υπό τις προϋποθέσεις των άρθρων 132 και 156 ν. 4412/2016. Επιτρέπεται η χρήση των «επί έλασσον» δαπανών με τους ακόλουθους όρους και περιορισμούς:

- Δεν τροποποιείται το «βασικό σχέδιο» της προκήρυξης, ούτε οι προδιαγραφές του έργου, όπως περιγράφονται στα συμβατικά τεύχη, ούτε καταργείται ομάδα εργασιών της αρχικής σύμβασης.

- Δεν θίγεται η πληρότητα, ποιότητα και λειτουργικότητα του έργου.

- Δεν χρησιμοποιείται για την πληρωμή νέων εργασιών που δεν υπήρχαν στην αρχική σύμβαση.

- Δεν υπερβαίνει η δαπάνη αυτή, κατά τον τελικό εγκεκριμένο Ανακεφαλαιωτικό Πίνακα Εργασιών του έργου, ποσοστό είκοσι τοις εκατό (20%) της συμβατικής δαπάνης ομάδας εργασιών του έργου ούτε, αθροιστικά, ποσοστό δέκα τοις εκατό (10%) της δαπάνης της αρχικής αξίας σύμβασης χωρίς Φ.Π.Α., αναθεώρηση τιμών και απρόβλεπτες δαπάνες. Στην αθροιστική αυτή ανακεφαλαιώση λαμβάνονται υπόψη μόνο οι μεταφορές δαπάνης από μία ομάδα εργασιών σε άλλη.

Τα ποσά που εξοικονομούνται, εφόσον υπερβαίνουν τα ανωτέρω όρια (20% ή και 10%), μειώνουν ισό-

ποσα τη δαπάνη της αξίας σύμβασης χωρίς Φ.Π.Α., αναθεωρήσεις και απρόβλεπτες δαπάνες. Για τη χρήση των «επί έλασσον δαπανών» απαιτείται σε κάθε περίπτωση η σύμφωνη γνώμη του τεχνικού συμβουλίου, ύστερα από εισήγηση του φορέα υλοποίησης.

Ο προϋπολογισμός των έργων στα οποία εφαρμόζεται η παράγραφος αυτή αναλύεται σε Ομάδες Εργασιών, οι οποίες συντίθενται από εργασίες που υπάγονται σε ενιαία υποσύνολα του τεχνικού αντικειμένου των έργων, έχουν παρόμοιο τρόπο κατασκευής και επιδέχονται το ίδιο ποσοστό έκπτωσης στις τιμές μονάδας τους. Με απόφαση του Υπουργού Υποδομών, Μεταφορών και Δικτύων, η οποία μετά την έκδοσή της θα έχει εφαρμογή σε όλα τα ως άνω έργα, προσδιορίζονται οι Ομάδες Εργασιών ανά κατηγορία έργων.

#### **Άρθρο 15ο: Εργολαβικά ποσοστά – Αναθεώρηση τιμών – Επιβαρύνσεις**

15.1 Στην παρούσα εργολαβία ισχύει εργολαβικό ποσοστό 18% επί της αξίας των τιμών όλων των άρθρων του τιμολογίου μελέτης.

15.2 Ο ανάδοχος είναι υποχρεωμένος να εκτελέσει και τυχόν αναγκαίες απολογιστικές εργασίες, όταν του δοθεί ειδική εντολή από τη Διευθύνουσα Υπηρεσία, μέχρι του ποσού που αντιστοιχεί στο 15% της αξίας της σύμβασης χωρίς Φ.Π.Α., σύμφωνα με τις προβλέψεις του άρθρου 154 του Ν. 4412/2016. Στην περίπτωση αυτή, καταβάλλεται στον ανάδοχο και περιλαμβάνεται στην πιστοποίηση η πραγματική δαπάνη που προκύπτει σύμφωνα με τα νόμιμα αποδεικτικά πληρωμής για την εκτέλεση εργασιών. Επί της δαπάνης αυτής καταβάλλεται εργολαβικό ποσοστό 18% μειωμένο κατά την έκπτωση της δημοπρασίας, άρθρο 154, § 10 του Ν. 4412/2016. Επί της αξίας των υλικών που τυχόν θα χορηγήσει ο εργοδότης στον ανάδοχο δεν καταβάλλεται εργολαβικό ποσοστό.

15.3 Ο ανάδοχος δεν απαλλάσσεται των τελών, διοδίων των παντός είδους μεταφορικών μέσων, του ειδικού φόρου 17 του Ν.Δ. 3092/54 επί των εισαγομένων από το εξωτερικό υλικών και των αναφερομένων φόρων στα Ν.Δ. 4456/65 και 4535/66 και της υποχρέωσης παρακράτησης 0,5% υπέρ του ΕΜΠ από κάθε λογαριασμό του έργου, κράτηση 0,06% στις συμβάσεις που υπάγονται στο Ν. 4013/2011 για τις λειτουργικές ανάγκες της Ενιαίας Ανεξάρτητης Αρχής Δημοσίων Συμβάσεων.

15.4 Για την αναθεώρηση της συμβατικής αξίας εκτέλεσης των εργασιών του έργου, έχουν εφαρμογή οι διατάξεις του άρθρου 153 του Ν. 4412/2016.

15.5 Ο Φ.Π.Α. βαρύνει τον κύριο του έργου.

#### **Άρθρο 16ο: Επιμέτρηση εργασιών και αφανείς εργασίες**

16.1 Γενικά εφαρμόζονται οι διατάξεις του άρθρου 151 του Ν. 4412/2016.

16.2 Για τις αφανείς εργασίες που ενσωματώνονται στο έργο, θα καταρτίζονται κατά το χρόνο της εκτέλεσής τους και ποτέ εκ των υστέρων πρωτόκολλα αφανών εργασιών, που υπογράφονται από τον ανάδοχο, τον επιβλέποντα και τα μέλη της επιτροπής του άρθρου 136 § 2 του Ν. 4412/2016, που θα βεβαιώνουν ότι εκτελέστηκαν σύμφωνα με τις προδιαγραφές, την τεχνική περιγραφή και τη μελέτη ή τις τυχόν τροποποιήσεις που επέφερε η Υπηρεσία. Σε αντίθετη περίπτωση, τα πρωτόκολλα θα θεωρούνται άκυρα. Θα θεωρείται ότι δεν εκτελέστηκαν οι εργασίες και δε θα μπορούν να πιστοποιηθούν.

### **Άρθρο 17ο: Πιστοποιήσεις – Εντολές πληρωμών**

17.1 Οι πιστοποιήσεις και οι εντολές πληρωμών των εκτελουμένων έργων γίνονται σύμφωνα με το άρθρο 152 του Ν. 4412/2016. Τα στοιχεία των λογαριασμών συντάσσονται με ευθύνη του αναδόχου, υπογράφονται από αυτόν και υποβάλλονται στην Υπηρεσία στα απαιτούμενα αντίτυπα ανά μηνιαία χρονικά διαστήματα ή άλλης περιόδου που ορίζει η σύμβαση. Οι λογαριασμοί συντάσσονται πάντα ανακεφαλαιωτικοί και για την πληρωμή συνοδεύονται από ανακεφαλαιωτικό συνοπτικό πίνακα των εγκεκριμένων επιμετρήσεων εργασιών που εκτελέστηκαν από την αρχή του έργου, τα παραστατικά στοιχεία των απολογιστικών εργασιών, το συνοπτικό πίνακα υπολογισμού της αναθεώρησης και από τις αποφάσεις που αναγνωρίζουν αποζημιώσεις ή επιβάλλουν ποινικές ρήτρες ή περικοπές ή άλλες απαιτήσεις του εργοδότη.

17.2 Σύμφωνα με το άρθρο 60 του Ν. 2676/99, η Υπηρεσία υποχρεούται πριν από την κάθε εξόφληση ή οποιαδήποτε τμηματική καταβολή χρημάτων να απαιτεί την προσκόμιση βεβαίωσης του ΙΚΑ για την καταβολή των οφειλόμενων προς αυτό εισφορών ή άλλων συναφών οφειλών. Σε αντίθετη περίπτωση παρακρατεί το αντίστοιχο ποσό και το καταβάλλει απευθείας στο ΙΚΑ.

### **Άρθρο 18ο: Αριότητα των κατασκευών – Φθορές στις εγκαταστάσεις από τον ανάδοχο**

18.1 Όλες οι εργασίες για την κατασκευή του έργου θα εκτελεσθούν σύμφωνα με τα Συμβατικά στοιχεία και Τεύχη που έχουν εγκριθεί και τις τυχόν τροποποιήσεις ή συμπληρώσεις τους. Ο ανάδοχος είναι υποχρεωμένος να συμμορφώνεται προς τις έγγραφες οδηγίες του εργοδότη για την πλήρη, τέλεια και σύμφωνη με τους κανόνες της τέχνης και της τεχνικής, τους κανονισμούς και τις προδιαγραφές, εκτέλεση των εργασιών ολοκλήρωσης του έργου.

18.2 Οποιαδήποτε φθορά ή ζημία που προκληθεί από υπαιτιότητα του αναδόχου, σε οποιαδήποτε κατασκευή, βαρύνει τον ανάδοχο, που είναι υποχρεωμένος να την αποκαταστήσει και να επαναφέρει τις κατασκευές που υπέστησαν τη ζημία ή τη φθορά στην πρότερη τους κατάσταση.

18.3 Σχετικά με τις βλάβες στα έργα και την αναγνώριση αποζημιώσεων ισχύουν οι διατάξεις του άρθρου 157 του Ν. 4412/2016.

### **Άρθρο 19ο: Ποιότητα και προέλευση υλικών και έτοιμων ή ημικατεργασμένων προϊόντων –**

#### **Ελαττώματα – Παράλειψη συντήρησης**

19.1 Όλα τα υλικά που θα χρησιμοποιηθούν θα είναι της καλύτερης ποιότητας αγοράς, χωρίς βλάβες ή ελαττώματα. Τα υλικά θα πρέπει να είναι απολύτως σύμφωνα με τα συμβατικά δεδομένα, τους ισχύοντες κανονισμούς και προδιαγραφές των υπουργείων Δημοσίων Έργων, Εμπορίου και Βιομηχανίας. Ο ανάδοχος είναι εξ' ολοκλήρου μόνος υπεύθυνος για την εκλογή των υλικών που θα χρησιμοποιήσει, τη χρησιμοποίησή τους και την εκτέλεση γενικά της εργασίας σύμφωνα με τους όρους της παρούσας, των σχετικών προτύπων τεχνικών προδιαγραφών και των λοιπών συμβατικών στοιχείων (Τεύχη, Σχέδια και τυχόν τροποποιήσεις ή συμπληρώσεις τους).

19.2 Τα υλικά που θα χρησιμοποιηθούν θα πρέπει να είναι της απόλυτης έγκρισης του αρμοδίου οργάνου της επίβλεψης, σχετικά με την προέλευση, τις διαστάσεις, την αντοχή, την ποιότητα, την εμφάνιση κ.λπ.

19.3 Ο επιβλέπων μηχανικός έχει το δικαίωμα να ζητήσει έγγραφα από τον ανάδοχο να προσκομίσει ή κατασκευάσει δείγματα συγκεκριμένων υλικών, ειδών ή τμημάτων επιμέρους εργασιών. Τα υλικά, τα δείγματα και ο εξοπλισμός για τα οποία θα ζητηθούν από την Διευθύνουσα το έργο Υπηρεσία του Δήμου Θεσσαλονίκης δεν θα χρησιμοποιούνται στο έργο πριν από την έγγραφη έγκρισή τους. Τα έξοδα και τα βάρη των δειγμάτων θα βαρύνουν αποκλειστικά τον ανάδοχο του έργου. Η Διευθύνουσα το έργο Υπηρεσία έχει επίσης το δικαίωμα να λάβει η ίδια δείγματα υλικών ή ειδών που έχουν μεταφερθεί επί τόπου του έργου.

19.4 Ο ανάδοχος είναι υποχρεωμένος να απομακρύνει τα ελεγχθέντα από την Υπηρεσία αδόκιμα υλικά. Αν τυχόν δεν γίνει έλεγχος (ή ο έλεγχος που γίνει είναι ελλιπής) των προσκομισθέντων και χρησιμοποιηθέντων υλικών, ο εργολήπτης δεν απαλλάσσεται από την υποχρέωση για την έντεχνη εκτέλεση του έργου. Η Διευθύνουσα το έργο Υπηρεσία διατηρεί το δικαίωμα να απορρίψει υλικά ή εργασίες τα οποία δεν θεωρεί ικανοποιητικά και σύμφωνα με τα προδιαγραφόμενα από συμβατικά τεύχη. Οποιαδήποτε απόρριψη δείγματος δεν στοιχειοθετεί αίτημα του αναδόχου για απόκλιση της κατασκευής του έργου από το εγκεκριμένο αναλυτικό πρόγραμμα κατασκευής του.

19.5 Εάν κατά την κατασκευή του έργου, η Υπηρεσία θεωρήσει ότι τα προς χρησιμοποίηση υλικά δεν πληρούν τις απαιτήσεις των προδιαγραφών ή γενικά είναι ακατάλληλα, μπορεί να διαταχθεί η μη χρησιμοποίησή τους. Εάν ο Ανάδοχος διαφωνεί, τα υλικά δεν χρησιμοποιούνται, αν δεν κριθεί η καταλληλότητά τους από εργαστηριακό έλεγχο. Η δαπάνη για τις εργαστηριακές έρευνες προκαταβάλλεται από τον ανάδοχο και τον βαρύνει τελικά, αν αποδειχθεί η ακαταλληλότητα των υλικών. Σε αντίθετη περίπτωση η δαπάνη βαρύνει τον κύριο του έργου και αποδίδεται από τις πιστώσεις του έργου.

19.6 Σε ό,τι αφορά την καταλληλότητα ή μη των υλικών, τα ελαττώματα και την παράλειψη συντήρησης του έργου μέχρι και την οριστική παραλαβή του, έχουν εφαρμογή οι διατάξεις του άρθρου 159 του Ν. 4412/2016.

19.7 Σε περίπτωση που ο εργοδότης παραδώσει στον εργολάβο υλικά απαιτούμενα για την εκτέλεση του έργου, ο εργολάβος δε δικαιούται κανένα ποσοστό για γενικά έξοδα και όφελος αυτού, ούτε αποζημίωση για δαπάνες αποθήκευσης και φύλαξης των υλικών αυτών. Ο εργολάβος δε φέρει καμία ευθύνη για την κακή ποιότητα των υλικών που παραδίδονται σε αυτόν από τον εργοδότη, εφ' όσον έγκαιρα το αναφέρει εγγράφως. Τα υλικά αυτά παραδίδονται με πρωτόκολλο στον εργολάβο, ο οποίος μετά την παραλαβή τους φέρει αμέσως την ευθύνη για οποιαδήποτε ζημία ή απώλεια στα υλικά αυτά.

#### **Άρθρο 20ο: Ημερολόγιο έργου – Ημερολόγιο μέτρων ασφαλείας**

20.1 Κατά την εκτέλεση των εργασιών θα τηρηθεί ημερολόγιο έργου, σύμφωνα με το άρθρο 146 του Ν. 4412/2016. Η τήρηση ημερολογίου είναι βασικός συμβατικός όρος.

20.2 Σύμφωνα με το άρθρο 3, § 14, του Π.Δ. 305/96 και κατά τα όσα προβλέπει η Εγκύκλιος 27 με αριθ. Πρωτ. ΔΙΠΑΔ/οικ/369/15-10-2012 του Υπουργείου Ανάπτυξης, Ανταγωνιστικότητας, Υποδομών, Μεταφορών & Δικτύων, η υποχρέωση τήρησης Ημερολογίου Μέτρων Ασφαλείας, όπως προβλέπεται στο άρθρο 8 του Ν. 1396/83, επεκτείνεται σε όλα τα εργοτάξια που απαιτείται εκ των προτέρων γνωστοποίηση σύμφωνα με την § 12 του άρθρου 3 του Π.Δ. 305/96, δηλαδή σε εργοτάξια με προβλεπόμενη διάρκεια εργασιών που θα υπερβαίνει τις 30 εργάσιμες ημέρες και στο οποίο θα απασχολούνται ταυτόχρονα περισσότεροι από είκοσι εργαζόμενοι ή ο

προβλεπόμενος όγκος εργασίας θα υπερβαίνει τα 500 ημερομίσθια.

#### **Άρθρο 21ο: Επείγουσες πρόσθετες εργασίες**

Εάν υπάρχει ανάγκη να εκτελεστούν πρόσθετες επείγουσες εργασίες, μπορεί να εγκριθεί η εκτέλεσή τους από την Προϊσταμένη Αρχή πριν από τη σύνταξη ανακεφαλαιωτικού πίνακα εργασιών και μέχρι του ποσού που αντιστοιχεί στο 15% της αξίας της σύμβασης, όπως αναφέρεται και στο άρθρο 155 του Ν. 4412/2016.

#### **Άρθρο 22ο: Προκαταβολή**

Προκαταβολή στον ανάδοχο μέχρι του 15% της αξίας της σύμβασης καταβάλλεται εφόσον προβλέπεται από τη Σύμβαση. Γι αυτήν εφαρμόζονται όσα προβλέπει το άρθρο 150 του Ν. 4412/2016.

#### **Άρθρο 23ο: Προσωρινή και οριστική παραλαβή – Βεβαίωση περάτωσης εργασιών – Χρόνος υποχρεωτικής συντήρησης – Διοικητική παραλαβή**

23.1 Για τη βεβαίωση περάτωσης εργασιών ισχύουν οι διατάξεις του άρθρου 168 του Ν. 4412/2016.

23.2 Για τη διοικητική παραλαβή για χρήση ισχύουν οι διατάξεις του άρθρου 169 του Ν. 4412/2016. Σύμφωνα με την § 4 του ιδίου άρθρου, εάν από τη σύμβαση προβλέπεται η εκτέλεση εργασιών παράλληλα προς τη χρήση του έργου, δεν απαιτείται η διενέργεια διοικητικής παραλαβής. Η διοικητική παραλαβή για χρήση δεν αναπληρώνει τη διενέργεια της προσωρινής και οριστικής παραλαβής του έργου.

23.3 Για την προσωρινή και οριστική παραλαβή του έργου ισχύουν οι σχετικές διατάξεις των άρθρων 170 «Προσωρινή παραλαβή του έργου», 171 «Χρόνος υποχρεωτικής συντήρησης των έργων» και 172 «Οριστική παραλαβή» του Ν. 4412/2016.

23.4 Σύμφωνα με τα άρθρα 170, § 7, και 172, § 8, του Ν. 4412/2016 καθιερώνεται ο Φάκελος Ασφάλειας και Υγείας (Φ.Α.Υ.) ως απαραίτητο στοιχείο για την προσωρινή και οριστική παραλαβή κάθε δημοσίου έργου. Η επιτροπή παραλαβής του έργου επιβάλλεται να διαπιστώνει ότι για το παραλαμβανόμενο προσωρινά ή οριστικά έργο έχει καταστεί Φ.Α.Υ. και ότι αυτός είναι ενημερωμένος σύμφωνα με την § 7 του άρθρου 3 του Π.Δ. 305/96. Η παραπάνω διαπίστωση θα αναγράφεται ρητά στο σχετικό Πρωτόκολλο Παραλαβής.

23.5 Σύμφωνα με το άρθρο 172, § 2 Ν. 4412/2016, η οριστική παραλαβή διενεργείται μέσα σε δύο μήνες από τότε που λήγει ο χρόνος εγγύησης. Σε αντίθετη περίπτωση, θεωρείται ότι έχει συντελεστεί αυτοδικαίως εξήντα ημέρες μετά από την υποβολή από τον ανάδοχο σχετικής όχλησης για τη διενέργειά της.

#### **Άρθρο 24ο: Δοκιμές εγκαταστάσεων**

24.1 Ο ανάδοχος υποχρεούται, αμέσως μετά την ολική περαίωση των εγκαταστάσεων κάθε κατηγορίας, να κάνει με δικά του μέσα, όργανα και δαπάνες, οι οποίες θα επαναλαμβάνονται μέχρι πλήρους ικανοποίησης των απαιτητών αποτελεσμάτων τους, οπότε και θα συντάσσεται πρωτόκολλο δοκιμών που θα υπογράφεται από τον επιβλέποντα μηχανικό και τον ανάδοχο και θα περιλαμβάνεται στο πρωτόκολλο προσωρινής παραλαβής. Σύμφωνα με το άρθρο 147, § 3 του Ν. 4412/2016, μέσα στη συνολική προθεσμία πρέπει να έχουν τελειώσει όλες οι εργασίες κατασκευής και να έχουν γίνει και οι δοκιμασίες του έργου.

Οι δοκιμές θα εκτελούνται σύμφωνα με τους ισχύοντες κανονισμούς και όσα περιγράφονται αναλυτικά στο τεύχος της Τεχνικής Περιγραφής.

Εάν κατά την εκτέλεση των δοκιμών διαπιστωθεί βλάβη, ανεπάρκεια, μειονέκτημα, ελάττωμα, κακή ποιότητα υλικών κτλ ολόκληρων των εγκαταστάσεων ή τμημάτων τους, ο Ανάδοχος υποχρεώνεται σε άμεση επισκευή, συμπλήρωση, αποκατάσταση, ή και πλήρη αντικατάσταση και εν συνεχεία επανάληψη των δοκιμών, μέχρις ότου τα αποτελέσματα κριθούν ικανοποιητικά από την Υπηρεσία. Η ευθύνη του Αναδόχου έγκειται στην εκτέλεση των εργασιών των εγκαταστάσεων όχι μόνο με τρόπο σύμφωνο προς τις απαιτήσεις των προδιαγραφών, αλλά και με τρόπο που να διασφαλίζει το τελικό αποτέλεσμα της καλής λειτουργίας των εγκαταστάσεων.

Ο ανάδοχος οφείλει με την αποπεράτωση των εγκαταστάσεων και πριν από την παραλαβή τους να συντάξει - χωρίς πρόσθετη αμοιβή - και να υποβάλει στην επίβλεψη σε δύο αντίγραφα πλήρεις και λεπτομερειακές οδηγίες χειρισμού, λειτουργίας και συντήρησης των εγκαταστάσεων που εκτελέστηκαν από αυτόν. Μια σειρά από τις οδηγίες αυτές καταχωρείται στο φάκελο της επίβλεψης, ενώ η άλλη διαβιβάζεται στο αρχείο του κυρίου του έργου. Οι οδηγίες αυτές συμπληρώνουν και επικαιροποιούν το Εγχειρίδιο Λειτουργικότητας και Συντήρησης του Έργου του Προγράμματος Ποιότητας και του Φακέλου Ασφάλειας & Υγείας. ~~Οι οδηγίες πρέπει να περιλαμβάνουν:~~

- ~~α) τον τύπο των μηχανημάτων και στοιχεία πινακίδας~~
- ~~β) πλήρεις και λεπτομερειακές οδηγίες χειρισμού και λειτουργίας~~
- ~~γ) έτος κατασκευής του κάθε μηχανήματος~~
- ~~δ) οδηγίες περιοδικής συντήρησης και πίνακα ανταλλακτικών του μηχανήματος που απαιτούνται ανά έτος~~

~~ε) το εκτιμώμενο κόστος συντήρησης~~

24.2 Ο ανάδοχος οφείλει επίσης, πριν από την παράδοση των εγκαταστάσεων, να διδάξει στο προσωπικό του κυρίου του έργου τη χρήση και το χειρισμό των εγκαταστάσεων.

24.3 Ο Ανάδοχος θα πρέπει να εγκαταστήσει κοντά σε κάθε μηχανήμα, συσκευή, όργανο κτλ ενδεικτική πινακίδα οδηγιών λειτουργίας και συντήρησης, που θα αναγράφει την ονομασία τους, τους απαιτούμενους χειρισμούς για τη λειτουργία και τις εργασίες συντήρησης, τη συχνότητα και τα προτεινόμενα υλικά συντήρησης.

24.4 Κατά το χρόνο της υποχρεωτικής συντήρησης του έργου οφείλει να επιθεωρεί κατά τακτά χρονικά διαστήματα τις εγκαταστάσεις και να τις διατηρεί σε άριστη κατάσταση, χωρίς πρόσθετη αμοιβή.

24.5 Σε περίπτωση που ο ανάδοχος δεν επανορθώσει βλάβη ή ζημία για την οποία ευθύνεται ο ίδιος, μέσα στην προθεσμία που θα του ορισθεί για το σκοπό αυτό, ο κύριος του έργου έχει το δικαίωμα να εκτελέσει την επανόρθωση αυτή απευθείας, σε βάρος και για λογαριασμό του αναδόχου.

### **Άρθρο 25ο: Μελέτη του έργου και Τροποποιήσεις της – Κατασκευαστικά σχέδια – Λήψη φωτογραφιών**

25.1 Ο ανάδοχος πριν από την εφαρμογή της μελέτης είναι υποχρεωμένος να προβεί σε συσχετισμό και αριθμητικό έλεγχο των αναγραφόμενων στοιχείων και σε περίπτωση ασυμφωνίας να ζητήσει έγκαιρα και εγγράφως (τουλάχιστον 5 εργάσιμες ημέρες νωρίτερα) από τον εργοδότη τη σχετική διόρθωση, χωρίς να έχει το δικαίωμα να τροποποιεί τα στοιχεία αυτά χωρίς την έγγραφη εντολή του εργοδότη, γιατί σύμφωνα με τη σύμβαση α-

να λαμβάνει ρητά να εφαρμόσει πιστά τα καθοριζόμενα στα τεύχη της μελέτης αυτής, καθώς και αυτά που υπέβαλε και εγκρίθηκαν από την υπηρεσία, τα οποία μετά την έγκρισή τους αποτελούν συμβατικό τμήμα της μελέτης.

25.2 Σε περίπτωση τροποποίησης της εγκεκριμένης μελέτης κατά τη διάρκεια εκτέλεσης του έργου για τη διόρθωση σφαλμάτων της ή τη συμπλήρωση ελλείψεων της ή για λόγους που υπαγορεύονται από απρόβλεπτες καταστάσεις εφαρμόζονται οι διατάξεις του άρθρου 132 του Ν. 4412/2016.

25.3 Ο εργοδότης είναι υποχρεωμένος να χορηγεί έγκαιρα στον ανάδοχο επαρκή στοιχεία (σχέδια, διαγράμματα ή οδηγίες) έτσι ώστε ο ανάδοχος να μπορεί να υλοποιεί τον Χρονικό Προγραμματισμό του Έργου. Ο ανάδοχος δεν θα έχει ευθύνη για τυχόν καθυστέρηση που οφείλεται σε μη έγκαιρη παράδοση σχετικών οδηγιών από τον επιβλέποντα, εφόσον όμως προηγουμένως έχει έγκαιρα και εύλογα διατυπώσει εγγράφως συγκεκριμένο αίτημα.

25.4 Ο ανάδοχος είναι υποχρεωμένος να συντάσσει αδαπάνως και να υποβάλλει για έγκριση στον επιβλέποντα οποιοδήποτε κατασκευαστικό σχέδιο τυχόν απαιτηθεί. Τα σχέδια αυτά θα υποβάλλονται εγγράφως εις τριπλούν εγκαίρως, ώστε να υπάρχει διαθέσιμος χρόνος για έλεγχο και τυχόν επανυποβολή και επανέλεγχό τους. Μετά τον έλεγχο ο επιβλέπων επιστρέφει ένα αντίγραφο των κατασκευαστικών σχεδίων με μία από τις ενδείξεις “εγκεκριμένο” ή “για επανυποβολή”. Στα σχέδια “για επανυποβολή” πρέπει να αιτιολογούνται οι λόγοι του χαρακτηρισμού αυτού. Καμία εργασία που αναφέρεται στα σχέδια αυτά δεν μπορεί να εκτελεσθεί πριν δοθεί έγγραφη έγκριση ή πριν επιστραφούν εγκεκριμένα τα κατασκευαστικά σχέδια του εργολάβου. Με τον γενικό όρο “Κατασκευαστικά Σχέδια” νοούνται τα λεπτομερή σχέδια, βάσει των οποίων θα εργάζονται τα συνεργεία του αναδόχου, καθώς και σχέδια που δείχνουν λεπτομέρειες των επί τόπου κατασκευαζόμενων ειδών, τρόπους και μεθόδους κατασκευής και πορεία εργασιών. Τα Κατασκευαστικά Σχέδια συνοδεύονται, όταν απαιτείται, από φωτογραφίες, εγχειρίδια λειτουργίας, τεχνικές προδιαγραφές, διαγράμματα και κάθε τεχνικό στοιχείο και πληροφορία που προσδιορίζουν επακριβώς το είδος και τη λειτουργία των υλικών και του εξοπλισμού στα οποία αφορούν.

25.5 Τα επιπλέον κατασκευαστικά σχέδια ή πρόσθετες προδιαγραφές που απαιτούνται κατά την διάρκεια εκτέλεσης του έργου και θα συνταχθούν από τον ανάδοχο. Τα παραδιδόμενα σχέδια πρέπει να είναι πλήρη, να περιέχουν όλες τις απαιτούμενες πληροφορίες και να είναι συσχετισμένα μεταξύ τους. Τα επιπλέον κατασκευαστικά σχέδια ή πρόσθετες προδιαγραφές που τυχόν απαιτηθούν κατά την διάρκεια εκτέλεσης του έργου παραδίδονται από τον εργοδότη στον ανάδοχο για εκτέλεση και συνοδεύονται από έγγραφο της επίβλεψης. Τα παραδιδόμενα σχέδια πρέπει να είναι πλήρη, να περιέχουν όλες τις απαιτούμενες πληροφορίες και να είναι συσχετισμένα μεταξύ τους. Ο ανάδοχος, παραλαμβάνοντας τα σχέδια, οφείλει να τα ελέγχει και σε περίπτωση ασαφειών ή διαφωνιών, να τις εντοπίζει και να ζητάει πρόσθετες διευκρινίσεις από την επίβλεψη με έγγραφό του, στο οποίο θα επισημαίνει τα συγκεκριμένα σημεία ασαφείας, διαφωνίας ή ελλείψεων.

25.6 Ο ανάδοχος θα συντάσσει κατά τη διάρκεια της κατασκευής τα “ΟΠΩΣ ΕΚΤΕΛΕΣΘΗΚΕ” σχέδια. Με την περάτωση των εργασιών και πριν από την προσωρινή παραλαβή, ο Ανάδοχος θα παραδώσει στον Εργοδότη τα “ΟΠΩΣ ΕΚΤΕΛΕΣΘΗΚΕ” σχέδια, δηλαδή διαφάνεια κάθε σχεδίου που χρησιμοποιήθηκε κατά την εκτέλεση του Έργου που να περιέχει όλες τις μεταβολές, αναθεωρήσεις, διορθώσεις και εγκρίσεις του αντίστοιχου σχεδίου, έτσι που κάθε τέτοιο σχέδιο να απεικονίζει ακριβώς το αντίστοιχο τμήμα του έργου, όπως έχει πράγματι εκτελεσθεί και παραληφθεί, με τα ακριβή στοιχεία του, καθώς και δύο αντίτυπα κάθε εγχειριδίου λειτουργίας και συ-

ντήρησης του ηλεκτρολογικού και μηχανολογικού εξοπλισμού, μηχανημάτων, συσκευών κ.λπ. εφόσον υπάρχουν.

25.7 Για να διευκολυνθεί ο έλεγχος των παραπάνω σχεδίων, ιδίως σε περίπτωση που μεταγενέστερες εργασίες καταστήσουν τον έλεγχο των στοιχείων που καταγράφονται σ' αυτό αδύνατο (π.χ. διάστρωση πλάκας που καλύπτει δίκτυα), ο Ανάδοχος είναι υποχρεωμένος να παρουσιάσει στην Επίβλεψη κατά τη διάρκεια της κατασκευής, σχέδια (εις διπλούν) σε αρχική μορφή, που θα περιέχουν όσα από τα στοιχεία των σχεδίων "ΟΠΩΣ ΕΚΤΕΛΕΣΘΗΚΕ" πρόκειται να καταστούν αφανή από τη συνεχιζόμενη πρόοδο των εργασιών. Τα σχέδια αυτά, ελεγχόμενα και υπογραφόμενα από την Επίβλεψη, θα αποτελέσουν τη βάση για την τελική σύνταξη των "ΟΠΩΣ ΕΚΤΕΛΕΣΘΗΚΕ" σχεδίων. Επίσης θα δοθούν και σε ηλεκτρονική μορφή στον εργοδότη και συγκεκριμένα σε συμπίεσμένους δίσκους αποθήκευσης δεδομένων CD-ROM.

25.8 Ο ανάδοχος είναι υποχρεωμένος να πάρει και να εκτυπώσει με δαπάνες του έγχρωμες φωτογραφίες, πριν από την έναρξη των εργασιών – κατά τις πιο ενδιαφέρουσες φάσεις εκτέλεσης του έργου – και μετά το πέρας των εργασιών.

#### **Άρθρο 26ο: Εργασίες που εκτελούνται από την Υπηρεσία ή άλλους αναδόχους**

Ο κύριος του έργου διατηρεί το δικαίωμα να αναθέσει σε εργολήπτες ή συνεργεία δικά του εκτέλεση εργασιών που δεν περιλαμβάνονται στη σύμβαση, αφού προηγουμένως ενημερώσει τον ανάδοχο, οι δε αντίστοιχες εργασίες μπορεί να εκτελούνται παράλληλα με τις εργασίες που εκτελεί ο ανάδοχος. Ο ανάδοχος υποχρεούται να μην παρεμποδίζει την εκτέλεση αυτών των έργων, σύμφωνα με το άρθρο 138, § 13 του Ν. 4412/2016. Εάν ο ανάδοχος διαπιστώσει καθυστέρηση στην εκτέλεση των εργασιών άλλων συνεργείων, η οποία έχει ως συνέπεια την παρεμπόδιση των εργασιών που εκτελούνται από τον ίδιο, οφείλει να το γνωρίσει εγκαίρως στην επιβλέπουσα το έργο Διεύθυνση του Δήμου Θεσσαλονίκης. Κάθε διαφωνία ή διαφορά του αναδόχου με άλλους εργολήπτες και συνεργεία επιλύεται οριστικά και αμετάκλητα από την επιβλέπουσα Διεύθυνση του Δήμου Θεσσαλονίκης.

#### **Άρθρο 27ο: Εξυπηρέτηση οργανισμών και επιχειρήσεων κοινής ωφελείας (Ο.Κ.Ω.) – Σύνδεση με δίκτυα Ο.Κ.Ω.**

27.1 Ο ανάδοχος πρέπει να έχει υπόψη του ότι μπορεί στην περιοχή του έργου να υπάρχουν δίκτυα Ο.Κ.Ω., που θα πρέπει να μετατεθούν. Με τις εργασίες αυτές ο ανάδοχος δε θα έχει καμία ανάμειξη, υποχρεούται όμως να παρέχει κάθε διευκόλυνση για την εκτέλεση τους, χωρίς να δικαιούται οποιαδήποτε αποζημίωση για λόγους καθυστέρησης ή δυσχερειών στην εκτέλεση του έργου.

27.2 Ο ανάδοχος υποχρεούται να φροντίσει με κάθε τρόπο να γίνει η παροχή και σύνδεση των εγκαταστάσεων με τα δίκτυα των Ο.Κ.Ω. (ΔΕΗ, ΟΤΕ, ΕΥΑΘ, κ.λπ.). Ο ανάδοχος με δικές του δαπάνες θα συντάξει τους απαραίτητους τεχνικούς φακέλους, για τη σύνδεση με τα δίκτυα και θα είναι υπεύθυνος για τις αδειοδοτήσεις. Ειδικότερα για την σύνδεση με την ηλεκτρική επιχείρηση διανομής ηλεκτρικής ενέργειας απαιτείται σύμφωνα με το άρθρο 2 του ν.4483/1965, να υποβληθεί Υπεύθυνη Δήλωση Ηλεκτρολόγου Εγκαταστάτη (Υ.Δ.Ε), Έκθεση Παράδοσης της Ηλεκτρικής Εγκατάστασης και Πρωτόκολλο Ελέγχου της Ηλεκτρικής Εγκατάστασης. Τα παραπάνω θα είναι σύμφωνα με την Υ.Α Φ.50/503/168/19.04.2011 και θα συνταχθούν με δαπάνες του Αναδόχου. Η δαπάνη των ανωτέρω παροχών και συνδέσεων βαρύνει τον Ανάδοχο.

### **Άρθρο 28ο: Καθαρισμός κατασκευών – εργοταξίων - εγκαταστάσεων**

28.1 Σ' όλη τη διάρκεια των εργασιών, ακόμη και μετά την αποπεράτωσή τους μέχρι τη διάλυση του εργοταξίου του, ο ανάδοχος θα είναι υπεύθυνος για τη διατήρηση της καθαριότητας και για την απομάκρυνση ή καταστροφή των άχρηστων υλικών και άλλων απορριμμάτων σε μέρη και με τρόπο που θα εγκρίνουν οι Δημόσιες Αρχές.

28.2 Αμέσως μετά την αποπεράτωση του έργου ο ανάδοχος είναι υποχρεωμένος να κατεδαφίσει τις άχρηστες εγκαταστάσεις, κτίσματα, περιφράξεις και άλλα έργα, να απομακρύνει τα προϊόντα της κατεδάφισης και να μεριμνήσει για τον καθαρισμό του έργου με δαπάνες του. Είναι υποχρεωμένος ακόμη να απομακρύνει από το έργο τον εξοπλισμό, τα μηχανήματα, υλικά και εφόδιά του και οποιαδήποτε άλλα κατάλοιπα ή απορρίμματα που προέρχονται από την εκτέλεση του έργου. Υποχρεούται γενικά να καθαρίσει με ειδικευμένο προσωπικό όλους τους χώρους και να μεριμνήσει για ό,τι απαιτείται, ώστε το έργο να παραδοθεί έτοιμο προς χρήση. Κάθε κατεδάφιση, απομάκρυνση και εκκαθάριση θα εκτελεσθεί από τον ανάδοχο με φροντίδα του και δαπάνες του, μετά από έγγραφη εντολή της αρμόδιας Διεύθυνσης τους Δήμου Θεσσαλονίκης που έχει την επίβλεψη και σύμφωνα με τις οδηγίες της. Οι οδηγίες αυτές σε καμία περίπτωση δεν συνεπάγονται τη μείωση των ευθυνών και υποχρεώσεων του αναδόχου.

28.3 Σε περίπτωση που ο ανάδοχος δεν συμμορφωθεί με τις υποχρεώσεις που αναφέρονται στις παραπάνω παραγράφους αυτού του άρθρου, ο κύριος του έργου έχει το δικαίωμα να εκτελέσει σε βάρος και για λογαριασμό του αναδόχου τις παραπάνω προβλεπόμενες εργασίες κατεδάφισης, απομάκρυνσης και εκκαθάρισης, αφού θα έχει περάσει χωρίς καμία ενέργεια από την πλευρά του αναδόχου χρονικό διάστημα δεκαπέντε (15) ημερολογιακών ημερών από την έκδοση της σχετικής εντολής. Οι δαπάνες των εργασιών παρακρατούνται από την αμέσως επόμενη πληρωμή.

### **Άρθρο 29ο: Γενικές υποχρεώσεις αναδόχου**

29.1 Ο ανάδοχος έχει όλες τις υποχρεώσεις που απορρέουν από τις διατάξεις του άρθρου 138 του Ν. 4412/2016.

29.2 Ο ανάδοχος είναι υποχρεωμένος να εγκαταστήσει με δικές του δαπάνες στο εργοτάξιο όλα τα προβλεπόμενα από τους όρους υγιεινής του άρθρου 12 του Π.Δ. 305/96 (π.χ. τεχνητός – φυσικός φωτισμός, πόσιμο νερό, μέτρα πυρανίχνευσης – πυρόσβεσης, πρώτες βοήθειες, αποδυτήρια, ντους, νιπτήρες, αποχωρητήρια, χώροι ανάπαυσης).

29.3 Ο ανάδοχος πρέπει να μεριμνήσει για την τήρηση στα εργοτάξια όλων των στοιχείων που απαιτούνται από το Νόμο, για την εφαρμογή των μέτρων ασφαλείας που επιβάλλεται να ληφθούν σε όλη τη διάρκεια εκτέλεσης των εργασιών σύμφωνα με τις διατάξεις που αναφέρονται αναλυτικά στο τεύχος του Σ.Α.Υ.

29.4 Ο ανάδοχος έχει την υποχρέωση να συμπληρώνει και να τηρεί τα οριζόμενα στο Σ.Α.Υ. και Φ.Α.Υ. κατά τα στάδια κατασκευής του έργου, σύμφωνα με την εγκύκλιο 3/5-2-2003 του Υπουργείου ΠΕ.ΧΩ.ΔΕ. Σύμφωνα με την απόφαση Υπουργείου ΠΕ.ΧΩ.ΔΕ., αριθ. ΔΙΠΑΔ/ οικ / 889/27-11-2002, επιβάλλεται η αναγραφή στην Ειδική Συγγραφή Υποχρεώσεων κάθε δημοσίου έργου όλων των υποχρεώσεων του αναδόχου που προκύπτουν

από την ισχύουσα νομοθεσία σχετικά με την υγιεινή και ασφάλεια των εργαζομένων, κατά την εκτέλεση του έργου. Οι υποχρεώσεις αυτές υπενθυμίζονται, καταγράφονται και εντάσσονται στο πλαίσιο του Συστήματος Οργάνωσης & Διαχείρισης Ασφάλειας και Υγείας (Σ.Ο.Δ.Α.Υ.Ε.), κατά την εκτέλεση του έργου.

Πρόληψη και αντιμετώπιση του εργασιακού κινδύνου κατά την κατασκευή Δημοσίων Έργων (Σ.Α.Υ. & Φ.Α.Υ.).

#### 1. Κανονιστικές Απαιτήσεις

Ο ανάδοχος υποχρεούται να εκτελεί το έργο με τρόπο ασφαλή και σύμφωνα με τους νόμους, διατάγματα, αστυνομικές διατάξεις και οδηγίες του ΚτΕ, όπως εκφράζονται μέσω της Υπηρεσίας, αναφορικά με την ασφάλεια και υγεία των εργαζομένων.

#### 2. Σύστημα Οργάνωσης & Διαχείρισης Ασφάλειας και Υγείας (Σ.Ο.Δ.Α.Υ.Ε.)

Ο ανάδοχος θα πρέπει να εφαρμόσει το (Σ.Ο.Δ.Α.Υ.Ε.) στο έργο, ώστε να περιοριστεί ο εργασιακός κίνδυνος στο ελάχιστο. Ως ελάχιστες απαιτήσεις για το (Σ.Ο.Δ.Α.Υ.Ε.) ορίζονται οι εξής:

##### 2.1 Δήλωση πολιτικής ασφάλειας εργασίας του αναδόχου.

##### 2.2 Ορισμός τεχνικού ασφάλειας, συντονιστή ασφάλειας και ιατρού εργασίας.

Ειδικότερα και λόγω της σπουδαιότητας αυτών των θεσμών, τα προσόντα και καθήκοντα των ατόμων, τα οποία θα παρέχουν τις υπηρεσίες του τεχνικού ασφάλειας, συντονιστή θεμάτων ασφάλειας και υγείας, καθώς και του ιατρού εργασίας θα πρέπει να είναι σύμφωνα με τις απαιτήσεις της νομοθεσίας, Ν. 1568/85, Π.Δ. 17/96: «Ρύθμιση θεμάτων εργασίας, συνδικαλιστικών δικαιωμάτων, Υγιεινής – Ασφάλειας κλπ.», Π.Δ. 305/96, Π.Δ. 294/88: «Ελάχιστος χρόνος απασχόλησης τεχνικού ασφάλειας και γιατρού εργασίας, επίπεδο γνώσεων και ειδικότητα τεχνικού ασφάλειας για τις επιχειρήσεις, εκμεταλλεύσεις και εργασίες του άρθρου 1 παραγράφου 1 του Ν. 1568/85». Η ανάθεση των καθηκόντων του τεχνικού ασφάλειας και συντονιστή ασφάλειας και υγείας της εργασίας, καθώς και του γιατρού εργασίας γίνεται εγγράφως και κοινοποιείται στη Διευθύνουσα Υπηρεσία και στο αρμόδιο Κ.Ε.Π.Ε.Κ. του Σ.Ε.Π.Ε. Για την κάλυψη των αναγκών του σε υπηρεσίες τεχνικού ασφάλειας, συντονιστή ασφάλειας και γιατρού εργασίας, μετρήσεις, αναπροσαρμογή ή και εκπόνηση του Σ.Α.Υ. & Φ.Α.Υ. περιλαμβανομένης της εκτίμησης του εργασιακού κινδύνου, εκπαίδευση προσωπικού κλπ, ο ανάδοχος μπορεί να συμβάλλεται με εξωτερικούς συνεργάτες ή / και με ειδικά αδειοδοτημένα (Π.Δ. 95/99 & Π.Δ. 17/96) από το Υπουργείο Εργασίας Εξωτερική Υπηρεσία Προστασίας και Πρόληψης του Επαγγελματικού Κινδύνου.

##### 2.3 Καθορισμός αρμοδιοτήτων προσωπικού αναδόχου για θέματα ΑΥΕ

##### 2.4 Οργάνωση υπηρεσιών Α.Υ.Ε. υπεργολάβων

##### 2.5 Εκπόνηση διαδικασιών ασφάλειας

Κατ' ελάχιστον απαιτούνται διαδικασίες για:

αναφορά ατυχήματος

διερεύνηση των ατυχημάτων και τήρηση αρχείων βάσει της νομοθεσίας

αντιμετώπιση έκτακτης ανάγκης

χρήση μέσων ατομικής προστασίας

εκπαίδευση προσωπικού

ιατρικές εξετάσεις εργαζομένων

Ειδική Συγγραφή Υποχρεώσεων

2.6 Κατάρτιση ειδικών μελετών π.χ. για βοηθητικές κατασκευές, όπου τέτοια μελέτη προβλέπεται από τη νομοθεσία ή προτείνεται από το Σ.Α.Υ. της μελέτης ή της κατασκευής

#### 2.7 Διαδικασίες επιθεωρήσεων

Ο ανάδοχος θα πρέπει να προγραμματίζει την τακτική επιθεώρηση των χώρων, του εξοπλισμού, των μεθόδων και των πρακτικών εργασίας σε εβδομαδιαία βάση, εκτός αν αλλιώς ορίζεται στη νομοθεσία ή το απαιτούν οι συνθήκες εκτέλεσης του έργου, ώστε να εξασφαλίζεται η έγκαιρη λήψη μέτρων για την επανόρθωση των επικινδύνων καταστάσεων, που επισημαίνονται. Οι επιθεωρήσεις πρέπει να τεκμηριώνονται γραπτά.

#### 2.8 Άλλες προβλέψεις

εκ των προτέρων γνωστοποίηση της έναρξης των εργασιών στο έργο προς το αρμόδιο Κ.Ε.Π.Ε.Κ. του Σ.Ε.Π.Ε.

κατάρτιση προγράμματος και υλοποίηση εκπαίδευσης των εργαζομένων σε θέματα Α.Υ.Ε.

οδηγίες ασφαλούς εργασίας προς εφαρμογή από όλους τους εργαζόμενους στο εργοτάξιο.

πρόβλεψη για σύγκληση μηνιαίων συσκέψεων για θέματα Α.Υ.Ε. με το συντονιστή Α.Υ.Ε. και τους υπεργολάβους, παρουσία του τεχνικού ασφαλείας και του γιατρού εργασίας.

#### 2.9 Υποχρέωση αναδόχου για αναθεώρηση Σ.Α.Υ και Φ.Α.Υ.

Ο συντονιστής ασφαλείας και υγείας του έργου υποχρεούται να κάνει την αναθεώρηση του Σχεδίου και του Φακέλου Ασφάλειας και Υγείας της Μελέτης, να παρακολουθεί τις εργασίες όσον αφορά θέματα Α.Υ.Ε. και να συντάξει τον τελικό Φ.Α.Υ.

Το Σ.Α.Υ. αναπροσαρμόζεται σε συνάρτηση με την εξέλιξη των εργασιών, στο δε Φ.Α.Υ. εμπεριέχονται οι ενδεχόμενες τροποποιήσεις που έχουν επέλθει. Συνεπώς ο Φ.Α.Υ. συμπληρώνεται σταδιακά και παραδίδεται με την ολοκλήρωση του έργου στον ΚτΕ ενημερωμένος έτσι ώστε να περιέχει τα πραγματικά στοιχεία του έργου, έτσι όπως αυτό κατασκευάστηκε. Σε περίπτωση που δεν έχει παραδοθεί από την Υπηρεσία Σ.Α.Υ. και Φ.Α.Υ. στον ανάδοχο μαζί με την τεχνική μελέτη, αυτός υποχρεούται στη σύνταξή τους αδαπάνως για το Δημόσιο.

Το Σ.Α.Υ. πρέπει να περιέχει τα εξής:

##### 2.9.1 Γενικά

είδος έργου και χρήση αυτού

σύντομη περιγραφή του έργου

ακριβής διεύθυνση του έργου

στοιχεία του κυρίου του έργου

στοιχεία του υπόχρεου για εκπόνηση του Σ.Α.Υ.

##### 2.9.2 Πληροφορίες για υπάρχοντα δίκτυα υπηρεσιών κοινής ωφέλειας

##### 2.9.3 Στοιχεία για την προσπέλαση στο εργοτάξιο και την ασφαλή πρόσβαση στις θέσεις εργασίας

##### 2.9.4 Ρύθμιση της κυκλοφορίας πεζών και οχημάτων εντός και πέριξ του εργοταξίου

##### 2.9.5 Καθορισμός των χώρων αποθήκευσης υλικών και τρόπου αποκομιδής αχρήστων

##### 2.9.6 Συνθήκες αποκομιδής επικινδύνων υλικών

##### 2.9.7 Διευθέτηση χώρων υγιεινής, εστίασης και Α' βοηθειών

##### 2.9.8 Μελέτες κατασκευής, ικρωμάτων που δεν περιγράφονται στις ισχύουσες διατάξεις π.χ. ειδικοί τύ-

Ειδική Συγγραφή Υποχρεώσεων

ποι ικριωμάτων, αντιστηρίξεις μεγάλων ορυγμάτων ή επιχωμάτων κλπ και διατάξεις για πρόσδεση κατά την εργασία σε ύψος

2.9.9 Την καταγραφή σε πίνακα των κινδύνων, των πηγών κινδύνων και της εκτίμησης επικινδυνότητας κάθε φάσης και υποφάσης του έργου με κλιμάκωση της εκτίμησης επικινδυνότητας π.χ.

X= χαμηλή εκτίμηση κινδύνου

M= μέτρια εκτίμηση κινδύνου

Y= υψηλή εκτίμηση κινδύνου

Σε περίπτωση ταυτόχρονης εκτέλεσης φάσεων εργασιών θα πρέπει να λαμβάνονται υπ' όψη οι επιπλέον απορρέοντες κίνδυνοι.

2.9.10 Εναλλακτικές μέθοδοι εργασίας για κινδύνους που δεν μπορούν να αποφευχθούν

2.9.11 Για τον εναπομένοντα εργασιακό κίνδυνο θα πρέπει να αναφέρονται συγκεκριμένα μέτρα για την πρόληψή του, καθώς και ειδικά μέτρα για εργασίες που ενέχουν ειδικούς κινδύνους (Παράρτημα II του άρθρου 12 του Π.Δ. 305/96)

Το Φ.Α.Υ. πρέπει να περιέχει τα εξής:

2.9.A Γενικά:

είδος έργου και χρήση αυτού

διεύθυνση του έργου

στοιχεία του κυρίου του έργου

στοιχεία του συντονιστή ασφάλειας και υγείας που θα συντάξει το Φ.Α.Υ.

2.9.B Στοιχεία από το μητρώο του έργου

2.9.Γ Οδηγίες και χρήσιμα στοιχεία σε θέματα ασφάλειας και υγείας, τα οποία θα πρέπει να λαμβάνονται υπόψη κατά τις ενδεχόμενες μεταγενέστερες εργασίες καθ' όλη τη διάρκεια της ζωής του έργου, π.χ. εργασίες συντήρησης, μετατροπής, καθαρισμού κ.λπ.

Ενδεικτικά οι οδηγίες και τα στοιχεία αυτά αναφέρονται στον ασφαλή τρόπο εκτέλεσης των διαφόρων εργασιών, στην αποφυγή κινδύνων από τα διάφορα δίκτυα (ύδρευσης, ηλεκτροδότησης, αερίων, ατμού κ.λπ.), στην πυρασφάλεια κ.λπ.

29.5 Κατά την εκτέλεση του έργου, το Σ.Α.Υ. και ο Φ.Α.Υ. τηρούνται στο εργοτάξιο με ευθύνη του αναδόχου και είναι στη διάθεση των ελεγκτικών αρχών. Η Διευθύνουσα Υπηρεσία υποχρεώνεται να παρακολουθεί την ύπαρξη και εφαρμογή των Σ.Α.Υ. – Φ.Α.Υ. Μετά την αποπεράτωση του έργου, ο Φ.Α.Υ. συνοδεύει το έργο καθ' όλη τη διάρκεια της ζωής του και φυλάσσεται με ευθύνη του ΚτΕ.

29.6 Δαπάνη σύνταξης Σ.Α.Υ. & Φ.Α.Υ.: όλες οι δαπάνες, που συνεπάγονται τα παραπάνω, αφορούν στην οργάνωση του εργοταξίου και απαιτούνται από το νόμο, βαρύνουν τον ανάδοχο και θα πρέπει να έχουν συνυπολογιστεί από αυτόν κατά τη διαμόρφωση της προσφοράς του.

29.7 Σύμφωνα με την εγκύκλιο 27, αριθ. Πρωτ. ΔΙΠΑΔ/οικ./369/15-10-2012, του Υπουργείου Ανάπτυξης, Ανταγωνιστικότητας, Υποδομών, Μεταφορών & Δικτύων στην Ειδική Συγγραφή Υποχρεώσεων Δημοσίου Έργου θα πρέπει να ενσωματώνεται το ακόλουθο άρθρο:

Ο ανάδοχος έχει την υποχρέωση για την τήρηση των διατάξεων της εργατικής νομοθεσίας, των διατάξεων Ειδική Συγγραφή Υποχρεώσεων

και κανονισμών για την πρόληψη ατυχημάτων στο προσωπικό του, ή στο προσωπικό του φορέα του έργου, ή σε οποιονδήποτε τρίτο, ώστε να εξαλείφονται ή να ελαχιστοποιούνται οι κίνδυνοι ατυχημάτων ή επαγγελματικών ασθενειών κατά την φάση κατασκευής του έργου: ΠΔ 305/96 (αρ. 7-9), Ν.4412/2016 (αρ. 138 παρ.7), Ν. 3850/10 (αρ. 42).

Στα πλαίσια της ευθύνης του, ο ανάδοχος υποχρεούται:

α. Να εκπονεί κάθε σχετική μελέτη (στατική ικριωμάτων, μελέτη προσωρινής σήμανσης έργων κλπ.) και να λαμβάνει όλα τα σχετικά μέτρα Ν. 4412/2016 (αρθ. 138 παρ.7).

β. Να λαμβάνει μέτρα προστασίας σύμφωνα με την ισχύουσα νομοθεσία στο Σχέδιο Ασφάλειας και Υγείας (Σ.Α.Υ.), όπως αυτό ρυθμίζεται με τις αποφάσεις του (τ.) ΥΠΕΧΩΔΕ: ΔΙΠΑΔ/οικ.177/2-3-01, ΔΕΕΠΠ/85/14-5-01 και ΔΙΠΑΔ/οικ889/27- 11-02, στο χρονοδιάγραμμα των εργασιών, καθώς και τις ενδεχόμενες τροποποιήσεις ή άλλες αναγκαίες αναπροσαρμογές των μελετών κατά τη φάση της μελέτης και της κατασκευής του έργου: Ν.4412/2016 (αρ. 138 παρ.7).

γ. Να επιβλέπει ανελλιπώς την ορθή εφαρμογή των μέτρων ασφάλειας και υγείας των εργαζομένων, να τους ενημερώνει / εκπαιδεύει για την αναγκαιότητα της τήρησης των μέτρων αυτών κατά την εργασία, να ζητά τη γνώμη τους και να διευκολύνει τη συμμετοχή τους σε ζητήματα ασφάλειας και υγείας : ΠΔ 1073/81 (αρ. 111), ΠΔ 305/96 (αρ.10,11), Ν.3850/10 (αρ. 42-49).

Για την σωστή εφαρμογή της παρ. γ' στους αλλοδαπούς εργαζόμενους, είναι αυτονόητο ότι η γνώση από αυτούς της ελληνικής γλώσσας κρίνεται απαραίτητη ώστε να μπορούν να κατανοούν την αναγκαιότητα και τον τρόπο εφαρμογής των μέτρων ασφάλειας και υγείας (εκτός ειδικών περιπτώσεων όπου τμήμα ή όλο το έργο έχει αναλάβει να κατασκευάσει ξένη εξειδικευμένη εταιρεία).

Σύμφωνα με τα προαναφερόμενα της παρ. 2, ο ανάδοχος υποχρεούται να τηρεί τα ακόλουθα:

Εκ των προτέρων γνωστοποίηση - Σχέδιο Ασφάλειας Υγείας (ΣΑΥ) - Φάκελος Ασφάλειας Υγείας (ΦΑΥ) και συγκεκριμένα:

α. Να διαβιβάσει στην αρμόδια επιθεώρηση εργασίας πριν από την έναρξη των εργασιών, την εκ των προτέρων γνωστοποίηση, προκειμένου για εργοτάξιο με προβλεπόμενη διάρκεια εργασιών που θα υπερβαίνει τις 30 εργάσιμες ημέρες και στο οποίο θα ασχολούνται ταυτόχρονα περισσότεροι από 20 εργαζόμενοι ή ο προβλεπόμενος όγκος εργασίας θα υπερβαίνει τα 500 ημερομίσθια: ΠΔ 305/96 (αρ 3 παρ. 12 και 13). Η γνωστοποίηση καταρτίζεται σύμφωνα με το παράρτημα ΙΙΙ του άρθρου 12 του ΠΔ 305/96.

β. Να ακολουθήσει τις υποδείξεις / προβλέψεις των Σ.Α.Υ.-Φ.Α.Υ. τα οποία αποτελούν τμήμα της τεχνικής μελέτης του έργου (οριστικής ή εφαρμογής) σύμφωνα με το Π.Δ. 305/96 (αρ.3 παρ.8) και την ΥΑ ΔΕ-ΕΠΠ/οικ/85/2001 του (τ.) ΥΠΕΧΩΔΕ η οποία ενσωματώθηκε στο Ν. 4412/2016 (αρ. 138 παρ.7).

γ. Να αναπτύξει, να προσαρμόσει και να συμπληρώσει τα Σ.Α.Υ.-Φ.Α.Υ. της μελέτης (τυχόν παραλήψεις που θα διαπιστώσει ο ίδιος ή που θα του ζητηθούν από την Υπηρεσία), σύμφωνα με την μεθοδολογία που θα εφαρμόσει στο έργο ανάλογα με την κατασκευαστική του δυσκολία, τις ιδιαιτερότητές του, κλπ (μέθοδος κατασκευής, ταυτόχρονη εκτέλεση φάσεων εργασιών, πολιτική ασφάλειας, οργάνωση, εξοπλισμός, κ.λπ.).

δ. Να αναπροσαρμόσει τα Σ.Α.Υ.-Φ.Α.Υ. ώστε να περιληφθούν σε αυτά εργασίες που θα προκύψουν λόγω τροποποίησης της εγκεκριμένης μελέτης και για τις οποίες θα απαιτηθούν τα προβλεπόμενα από την ισχύ-

ουσα νομοθεσία, μέτρα ασφάλειας και υγείας: ΠΔ 305/96 (αρ. 3 παρ.9) και ΥΑ ΔΙΠΑΔ/οικ/889/2002 (παρ.2.9) του (τ.) ΥΠΕΧΩΔΕ η οποία ενσωματώθηκε στο Ν. 4412/2016 (αρ. 138 παρ.7).

ε. Να τηρήσει τα Σ.Α.Υ.-Φ.Α.Υ. στο εργοτάξιο, κατά την εκτέλεση του έργου : ΠΔ 305/96 (αρ. 3 παρ.10) και ΥΑ ΔΙΠΑΔ/οικ/889/2002 (παρ.2.9Δ) του (τ.)ΥΠΕΧΩΔΕ και να τα έχει στη διάθεση των ελεγκτικών αρχών.

στ. Συμπληρωματικές αναφορές στο Σ.Α.Υ. και στο Φ.Α.Υ.

Το Σ.Α.Υ. αποσκοπεί στην πρόληψη και στον περιορισμό των κινδύνων για τους εργαζόμενους και για τα άλλα εμπλεκόμενα μέρη που παρευρίσκονται στο εργοτάξιο κατά τη διάρκεια κατασκευής του έργου.

Αντίστοιχα ο Φ.Α.Υ. αποσκοπεί στην πρόληψη και στον περιορισμό των κινδύνων για όσους μελλοντικά ασχοληθούν με τη συντήρηση ή την επισκευή του έργου.

Το περιεχόμενο του Σ.Α.Υ. και του Φ.Α.Υ. αναφέρεται στο ΠΔ 305/96 (αρ.3 παρ.5- 7) και στις ΥΑ : ΔΙΠΑΔ/οικ/177/2001 (αρ.3) και ΔΙΠΑΔ/οικ/889/2002 (παρ.2.9) του (τ.) ΥΠΕΧΩΔΕ οι οποίες ενσωματώθηκαν στο Ν. 4412/2016 (αρ. 138).

Η υποχρέωση εκπόνησης Σ.Α.Υ. προβλέπεται σύμφωνα με το ΠΔ 305/96 (αρ. 3 παρ.4), όταν:

α. Απαιτείται Συντονιστής στη φάση της μελέτης, δηλ. όταν θα απασχοληθούν περισσότερα του ενός συνεργεία στην κατασκευή.

β. Οι εργασίες που πρόκειται να εκτελεστούν ενέχουν ιδιαίτερους κινδύνους: Π.Δ.305/96 (αρθ.12 παράρτημα II).

γ. Απαιτείται εκ των προτέρων γνωστοποίηση στην αρμόδια επιθεώρηση εργασίας.

δ. Για την έναρξη των οικοδομικών εργασιών, επιβάλλεται με ευθύνη του κυρίου ή του έχοντος νόμιμο δικαίωμα: θεώρηση του σχεδίου και του φακέλου ασφάλειας και υγείας του έργου από την αρμόδια Επιθεώρηση Εργασίας σύμφωνα με το άρθρο 7 παρ.1 εδάφιο α' του Ν 4030/2011 (ΦΕΚ 249/Α/25-11- 2011) και την αρ. πρωτ. 10201/27-3-2012 εγκύκλιο του Ειδ. Γραμματέα του Σ.Ε.Π.Ε.

Ο Φ.Α.Υ. καθιερώνεται ως απαραίτητο στοιχείο για την προσωρινή και την οριστική παραλαβή κάθε Δημοσίου Έργου: ΥΑ ΔΕΕΠΠ/οικ. 433/2000 του (τ.) ΥΠΕΧΩΔΕ, η οποία ενσωματώθηκε στο Ν. 4412/2016 αρ. (170 και 171).

Μετά την αποπεράτωση του έργου, ο Φ.Α.Υ. φυλάσσεται με ευθύνη του Κυρίου του Έργου και το συνοδεύει καθ' όλη τη διάρκεια της ζωής του: ΠΔ 305/96 (αρ. 3 παρ.11) και ΥΑ ΔΙΠΑΔ/οικ/889/2002 (παρ.2.9Δ) του (τ.) ΥΠΕΧΩΔΕ.

Διευκρινίσεις σχετικά με την εκπόνηση του Σ.Α.Υ. και την κατάρτιση του Φ.Α.Υ. περιλαμβάνονται στην ΕΓΚΥΚΛΙΟ 6 με αρ. πρωτ. ΔΙΠΑΔ/οικ/215/31-3-2008 του (τ.) ΥΠΕΧΩΔΕ.

#### Ανάθεση καθηκόντων σε τεχνικό ασφαλείας, γιατρό εργασίας - τήρηση στοιχείων ασφαλείας και υγείας

Ο ανάδοχος υποχρεούται:

α. Να αναθέσει καθήκοντα τεχνικού ασφαλείας αν στο έργο απασχολήσει λιγότερους από 50 εργαζόμενους σύμφωνα με το Ν. 3850/10 (αρ.8 παρ.1 και αρ.12 παρ.4).

β. Να αναθέσει καθήκοντα τεχνικού ασφαλείας και ιατρού εργασίας, αν απασχολήσει στο έργο 50 και άνω εργαζόμενους, σύμφωνα με το Ν.3850/10 (αρ.8 παρ.2 και αρ. 4 έως 25).

γ. Τα παραπάνω καθήκοντα μπορεί να ανατεθούν σε εργαζόμενους στην επιχείρηση ή σε άτομα εκτός

της επιχείρησης ή να συναφθεί σύμβαση με τις Εξωτερικές Υπηρεσίες Προστασίας και Πρόληψης ή να συνδυαστούν αυτές οι δυνατότητες.

Η ανάθεση καθηκόντων σε άτομα εντός της επιχείρησης γίνεται εγγράφως από τον ανάδοχο και αντίγραφό της κοινοποιείται στην τοπική Επιθεώρηση Εργασίας, συνοδεύεται δε απαραίτητα από αντίστοιχη δήλωση αποδοχής: Ν.3850/10 (αρ.9).

δ. Στα πλαίσια των υποχρεώσεων του αναδόχου καθώς και του τεχνικού ασφαλείας και ιατρού εργασίας, εντάσσεται και η υποχρεωτική τήρηση στο εργοτάξιο, των ακόλουθων στοιχείων:

Γραπτή εκτίμηση προς τον ανάδοχο, από τους τεχνικό ασφαλείας και ιατρό εργασίας, των υφισταμένων κατά την εργασία κινδύνων για την ασφάλεια και την υγεία, συμπεριλαμβανομένων εκείνων που αφορούν ομάδες εργαζομένων που εκτίθενται σε ιδιαίτερους κινδύνους Ν.3850/10 (αρ.43 παρ. 1 α και παρ.3-8).

Βιβλίο υποδείξεων τεχνικού ασφαλείας και γιατρού εργασίας στο οποίο θα αναγράφουν τις υποδείξεις τους ο Τεχνικός ασφαλείας και ο γιατρός εργασίας Ν.3850/10 (αρ.14 παρ.1 και αρ.17 παρ.1).

Ο ανάδοχος υποχρεούται να λαμβάνει ενυπόγραφα γνώση των υποδείξεων αυτών.

Το βιβλίο υποδείξεων τεχνικού ασφαλείας και γιατρού εργασίας σελιδομετρείται και θεωρείται από την αρμόδια επιθεώρηση εργασίας.

Αν ο ανάδοχος διαφωνεί με τις γραπτές υποδείξεις και συμβουλές του τεχνικού ή του ιατρού εργασίας (Ν 3850/10 αρ.20 παρ.4 ), οφείλει να αιτιολογεί τις απόψεις του και να τις κοινοποιεί και στην Επιτροπή Υγείας και Ασφάλειας (Ε.Υ.Α.Ε) ή στον εκπρόσωπο των εργαζομένων των οποίων η σύσταση και οι αρμοδιότητες προβλέπονται από τα άρθρα 4 και 5 του Ν.3850/10.

Σε περίπτωση διαφωνίας η διαφορά επιλύεται από τον επιθεωρητή εργασίας και μόνο.

Βιβλίο ατυχημάτων στο οποίο θα περιγράφεται η αιτία και η περιγραφή του ατυχήματος και να το θέτει στη διάθεση των αρμόδιων αρχών Ν.3850/10 (αρ.43 παρ.2β).

Τα μέτρα που λαμβάνονται για την αποτροπή επανάληψης παρόμοιων ατυχημάτων, καταχωρούνται στο βιβλίο υποδείξεων τεχνικού ασφαλείας.

Ο ανάδοχος οφείλει να αναγγέλλει στις αρμόδιες επιθεωρήσεις εργασίας, στις πλησιέστερες αστυνομικές αρχές και στις αρμόδιες υπηρεσίες του ασφαλιστικού οργανισμού στον οποίο υπάγεται ο εργαζόμενος όλα τα εργατικά ατυχήματα εντός 24 ωρών και εφόσον πρόκειται περί σοβαρού τραυματισμού ή θανάτου, να τηρεί αμετάβλητα όλα τα στοιχεία που δύναται να χρησιμεύσουν για εξακρίβωση των αιτίων του ατυχήματος Ν.3850/10 (αρ.43 παρ.2α).

Κατάλογο των εργατικών ατυχημάτων που είχαν ως συνέπεια για τον εργαζόμενο ανικανότητα εργασίας μεγαλύτερη των τριών εργάσιμων ημερών Ν.3850/10 (αρ.43 παρ.2γ).

Ιατρικό φάκελο κάθε εργαζομένου Ν.3850/10 (αρ.18, παρ.9)

Ημερολόγιο Μέτρων Ασφάλειας (Η.Μ.Α.)

Ο ανάδοχος υποχρεούται να τηρεί στο εργοτάξιο Ημερολόγιο Μέτρων Ασφάλειας (ΗΜΑ), όταν απαιτείται εκ των προτέρων γνωστοποίηση στην αρμόδια επιθεώρηση εργασίας, πριν την έναρξη των εργασιών στο εργοτάξιο σύμφωνα με το ΠΔ 305/96 (αρ.3 παρ.14) σε συνδυασμό με την Υ.Α 130646/1984 του (τ.) Υπουργείου Εργασίας.

Το Η.Μ.Α. θεωρείται, σύμφωνα με την παραπάνω Υ.Α, από τις κατά τόπους Δ/σεις, Τμήματα ή Γραφεία Επιθεώρησης Εργασίας και συμπληρώνεται από τους επιβλέποντες μηχανικούς του αναδόχου και της Δ/νουσας Υπηρεσίας, από τους υπόχρεους για την διενέργεια των τακτικών ελέγχων ή δοκιμών για ό,τι αφορά τα αποτελέσματα των ελέγχων ή δοκιμών, από το αρμόδιο όργανο ελέγχου όπως ο επιθεωρητής εργασίας, κ.λπ.: ΠΔ 1073/81 (αρ.113 ), Ν.1396/83 (αρ. 8) και την Εγκύκλιο 27 του (τ.) ΥΠΕΧΩΔΕ με αρ. πρωτ. ΔΕΕΠΠ/208 /12-9-2003.

#### Συσχετισμός Σχεδίου Ασφάλειας Υγείας και Ημερολόγιου Μέτρων Ασφάλειας

Για την πιστή εφαρμογή του Σ ΑΥ κατά την εξέλιξη του έργου, πρέπει αυτό να συσχετίζεται με το Η.Μ.Α.

Στα πλαίσια του συσχετισμού αυτού, να σημειώνεται στο Η.Μ.Α. κάθε αναθεώρηση και εμπλουτισμός του Σ.Α.Υ. και επίσης σε ειδική στήλη του, να γίνεται παραπομπή των αναγραφόμενων υποδείξεων / διαπιστώσεων στην αντίστοιχη σελίδα του Σ.Α.Υ.

Με τον τρόπο αυτό διευκολύνεται και επιτυγχάνεται ο στόχος της πρόληψης του ατυχήματος.

#### Απαιτούμενα μέτρα ασφάλειας και υγείας κατά την εκτέλεση όλων των εργασιών στο εργοτάξιο.

##### Προετοιμασία εργοταξίου - Μέτρα Ατομικής Προστασίας (Μ.Α.Π.)

Ο ανάδοχος υποχρεούται να τηρεί στο εργοτάξιο, κατά την εκτέλεση όλων των εργασιών, τα παρακάτω μέτρα ασφάλειας και υγείας:

α. Την ευκρινή και εμφανή σήμανση και περιφράξη του περιβάλλοντα χώρου του εργοταξίου με ιδιαίτερη προσοχή στη σήμανση και περιφράξη των επικίνδυνων θέσεων: ΠΔ 105/95, ΠΔ 305/96 (αρ.12 παραρτ. IV μέρος Α, παρ. 18.1).

β. Τον εντοπισμό και τον έλεγχο προϋπαρχουσών της έναρξης λειτουργίας του εργοταξίου ηλεκτρικών εγκαταστάσεων και εκτροπή τυχόν υπαρχόντων εναερίων ηλεκτροφόρων αγωγών έξω από το εργοτάξιο, ώστε να παρέχεται προστασία στους εργαζόμενους από τον κίνδυνο ηλεκτροπληξίας: ΠΔ 1073/81 (αρ.75-79), ΠΔ 305/96 (αρ.12 παραρτ. IV μέρος Β, τμήμα II, παρ.2).

γ. Τη σήμανση των εγκαταστάσεων με ειδικούς κινδύνους (αγωγοί ατμών θερμών, υγρών ή αερίων κ.λπ.) και τα απαιτούμενα μέτρα προστασίας των εργαζομένων από τους κινδύνους των εγκαταστάσεων αυτών: ΠΔ 1073/81 (αρ.92 - 95), ΠΔ 305/96 (αρ.12, παραρτ. IV μέρος Α, παρ.6).

δ. Τη λήψη μέτρων αντιμετώπισης εκτάκτων καταστάσεων όπως: κατάρτιση σχεδίου διαφυγής - διάσωσης και εξόδων κινδύνου, πυρασφάλεια, εκκένωση χώρων από τους εργαζόμενους, πρόληψη - αντιμετώπιση πυρκαγιών & επικίνδυνων εκρήξεων ή αναθυμιάσεων, ύπαρξη πυροσβεστήρων, κ.λπ.: ΠΔ 1073/81 (αρ. 92-96), ΠΔ 305/96 (αρ.12, παραρτ. IV μέρος Α, παρ.3, 4, 8-10), Ν.3850/10 (αρ.30, 32, 45).

ε. Την εξασφάλιση παροχής πρώτων βοηθειών, χώρων υγιεινής και υγειονομικού εξοπλισμού (ύπαρξη χώρων πρώτων βοηθειών, φαρμακείου, αποχωρητηρίων, νιπτήρων, κ.λπ.): ΠΔ 1073/81 (αρ.109,110), Ν.1430/84 (αρ.17,18), ΠΔ 305/96 (αρ.12 παράρτ. IV μέρος Α, παρ.13, 14).

στ. Την εξασφάλιση της δωρεάν χορήγησης Μ.Α.Π. στους εργαζόμενους όπως προστατευτικά κράνη, μπότες ασφαλείας, φωσφορίζοντα γιλέκα, ολόσωμες ζώνες ασφαλείας, γυαλιά, κ.λπ., εφόσον τους ενημερώσει εκ των προτέρων σχετικά με τους κινδύνους από τους οποίους τους προστατεύει ο εξοπλισμός αυτός και τους δώσει σαφείς οδηγίες για τη χρήση του: Π.Δ. 1073/81 (αρ.102-108), Ν.1430/84 (αρ.16-18), ΚΥΑ Β.4373/1205/93 και οι

τροποπ. αυτής ΚΥΑ 8881/94 και Υ.Α. οικ.Β.5261/190/97, Π.Δ. 396/94, Π.Δ. 305/96 (αρ.9,παρ.γ).

Εργοταξιακή σήμανση - σηματοδότηση, συστήματα ασφαλείας, φόρτωση - εκφόρτωση - εναπόθεση υλικών, θόρυβος, φυσικοί, χημικοί παράγοντες κ.λπ.

Ο ανάδοχος υποχρεούται:

α. Να προβεί στην κατάλληλη σήμανση και σηματοδότηση, με σκοπό την ασφαλή διέλευση των πεζών και των οχημάτων από την περιοχή κατασκευής του έργου, σύμφωνα με:

Την Υ.Α αριθ. ΔΜΕΟ/Ο/613/16-2-2011 του τ. ΥΠΥΜΕΔΙ: «Οδηγίες Σήμανσης Εκτελούμενων Έργων» (Ο-ΜΟΕ-ΣΕΕΟ, τεύχος 7)

Τη ΚΥΑ αριθ.6952/14-2-2011 του τ. ΥΠΕΚΑ και τ. ΥΠΥΜΕΔΙ «Υποχρεώσεις και μέτρα για την ασφαλή διέλευση των πεζών κατά την εκτέλεση εργασιών σε κοινόχρηστους χώρους πόλεων και οικισμών που προορίζονται για την κυκλοφορία πεζών»

Τις διατάξεις του Κώδικα Οδικής Κυκλοφορίας: Ν.2696/99 (αρ. 9 - 11 και αρ.52 ) και την τροπ. αυτού: Ν.3542/07 (αρ. 7-9 και αρ.46).

β. Να τηρεί τις απαιτήσεις ασφάλειας που αφορούν σε εργασίες εναπόθεσης υλικών στις οδούς, κατάληψης τμήματος οδού και πεζοδρομίου: Ν. 2696/99 (αρ. 47, 48) και η τροπ. αυτού: Ν. 3542/07 (αρ.43,44).

γ. Να συντηρεί και να ελέγχει τακτικά τη λειτουργία των συστημάτων ασφαλείας και να τηρεί τις απαιτήσεις ασφάλειας των ηλεκτρικών εγκαταστάσεων, των φορητών ηλεκτρικών συσκευών, των κινητών προβολέων, των καλωδίων τροφοδοσίας, των εγκαταστάσεων φωτισμού εργοταξίου, κ.λπ.: ΠΔ 1073/81 (αρ.75-84), ΠΔ 305/96 (αρ.8.δ και αρ.12, παραρτ.ΙV, μέρος Α, παρ.2), Ν.3850/10 (αρ. 31,35).

δ. Να προβεί στα απαραίτητα μέτρα ασφάλειας που αφορούν σε εργασίες φόρτωσης, εκφόρτωσης, αποθήκευσης, στοιβάσης, ρίψης και μεταφοράς υλικών και άλλων στοιχείων: ΠΔ 216/78, ΠΔ 1073/81 (αρ.85-91), ΚΥΑ 8243/1113/91 (αρ.8), ΠΔ 305/96 [αρ. 8 (γ, ε, στ, ζ) και αρ.12 παραρτ. ΙV μέρος Α παρ.11 και. μέρος Β τμήμα ΙI παρ.4], Ν.2696/99 (αρ.32) και η τροπ. αυτού: Ν. 3542/07 (αρ.30).

ε. Να τηρεί μέτρα προστασίας των εργαζομένων που αφορούν: α) κραδασμούς: ΠΔ 176/05, β) θόρυβο: ΠΔ 85/91, ΠΔ 149/06, γ) προφυλάξεις της οσφυϊκής χώρας και της ράχης από χειρωνακτική διακίνηση φορτίων: ΠΔ 397/94, δ) προστασία από φυσικούς, χημικούς και βιολογικούς παράγοντες: Ν.3850/10 (άρ. 36-41, ΠΔ 82/10).

Μηχανήματα έργων Ι Εξοπλισμοί εργασίας - αποδεικτικά στοιχεία αυτών.

Οι εξοπλισμοί εργασίας χαρακτηρίζονται και κατατάσσονται ως μηχανήματα έργων ΠΔ 304/00 (αρ.2).

α. Ο ανάδοχος οφείλει να ελέγχει τη σωστή λειτουργία και τον χειρισμό των μηχανημάτων (χωματουργικών και διακίνησης υλικών), των ανυψωτικών μηχανημάτων, των οχημάτων, των εγκαταστάσεων, των μηχανών και του λοιπού εξοπλισμού εργασίας (ζώνες ασφαλείας με μηχανισμό ανόδου και καθόδου, κυλιόμενα ικριώματα, φορητές κλίμακες, κ.λπ.): ΠΔ 1073/81 (αρ.17, 45-74 ), Ν 1430/84 (αρ. 11-15), ΠΔ 31/90, ΠΔ 499/91, ΠΔ 395/94 και οι τροπ. αυτού: ΠΔ 89/99, ΠΔ 304/00 και ΠΔ 155/04, ΠΔ 105/95 (παραρτ. ΙΧ), ΠΔ 305/96 (αρ.12 παραρτ.ΙV μέρος Β τμήμα ΙI παρ.7 - 9), ΚΥΑ 15085/593/03, ΚΥΑ αρ.Δ13ε/4800/03, ΠΔ 57/10, Ν.3850/10 (αρ. 34, 35).

β. Τα μηχανήματα έργων σύμφωνα με το ΠΔ 305/96 (αρ.12 παραρτ.ΙV, μέρος Β', τμήμα ΙI, παρ.7.4 και 8.5) και το ΠΔ 304/00 (αρ.2), πρέπει να συνοδεύονται από τα εξής στοιχεία:

Ειδική Συγγραφή Υποχρεώσεων

Πινακίδες αριθμού κυκλοφορίας

Άδεια κυκλοφορίας

Αποδεικτικά στοιχεία ασφάλισης.

Αποδεικτικά πληρωμής τελών κυκλοφορίας (χρήσης)

Άδειες χειριστών μηχανημάτων σύμφωνα με το ΠΔ 305/96 (αρ.12, παραρτ. IV, μέρος Β', τμήμα II, παρ. 8.1.γ και 8.2) και το ΠΔ 89/99 (παραρτ. II, παρ.2.1).

Σημειώνεται ότι η άδεια χειριστού μηχανήματος συνοδεύει τον χειριστή.

Βεβαίωση ασφαλούς λειτουργίας του εξοπλισμού εργασίας (ορθή συναρμολόγηση - εγκατάσταση, καλή λειτουργία) και αρχείο συντήρησης αυτού στο οποίο θα καταχωρούνται τα αποτελέσματα των ελέγχων σύμφωνα με το ΠΔ 89/99 (αρ. 4α παρ.3 και 6).

Πιστοποιητικό επανελέγχου ανυψωτικού μηχανήματος, οδηγίες χρήσης, συντήρησης και αντίστοιχο βιβλίο συντήρησης και ελέγχων αυτού σύμφωνα με την ΚΥΑ 15085/593/03 ( αρ.3 και αρ.4. παρ.7 ).

Νομοθετήματα που περιέχουν πρόσθετα απαιτούμενα μέτρα ασφαλείας και υγείας στο εργοτάξιο, τα οποία τηρούνται κατά περίπτωση, ανάλογα με το είδος των εργασιών του εκτελούμενου έργου.

Ο ανάδοχος υποχρεούται να τηρεί στο εργοτάξιο, πέρα από τα προαναφερόμενα, πρόσθετα απαιτούμενα μέτρα ασφαλείας και υγείας, κατά περίπτωση, ανάλογα με το είδος των εργασιών του εκτελούμενου έργου.

Τα εν λόγω απαιτούμενα μέτρα αναφέρονται στα παρακάτω νομοθετήματα:

Κατεδαφίσεις:

N. 495/76, ΠΔ 413/77, ΠΔ 1073/81 (αρ.18 -33, 104), ΚΥΑ 8243/1113/91 (αρ.7), ΥΑ 31245/93, N. 2168/93, ΠΔ 396/94 (αρ.9 παρ.4 παραρτ. III), Υ.Α. 3009/2/21- γ/94, Υ.Α. 2254/230/Φ.6.9/94 και οι τροπ. αυτής: ΥΑ Φ.6.9/13370/1560/95 και ΥΑ Φ.6.9/25068/1183/96, ΠΔ 305/96 (αρ. 12, παραρτ.IV μέρος Β τμήμα II, παρ.11), ΚΥΑ 3329/89 και η τροπ. αυτής: Υ.Α. Φ.28/18787/1032/00, ΠΔ 455/95 και η τροπ. αυτού ΠΔ 2/06, ΠΔ 212/06,ΥΑ 21017/84/09.

Εκσκαφές (θεμελίων, τάφρων, φρεάτων, κ.λπ.), Αντιστηρίξεις:

N. 495/76, ΠΔ 413/77, ΠΔ 1073/81 (αρ.2-17, 40-42 ), ΥΑ αρ. 3046/304/89 (αρ.8- ασφάλεια και αντοχή κτιρίων, παρ.4), ΚΥΑ 3329/89 και η τροπ. αυτής: ΥΑ Φ.28/18787/1032/00, N. 2168/93, ΠΔ 396/94 (αρ.9 παρ.4 παραρτ. III), ΥΑ 3009/2/21-γ/94, ΥΑ 2254/230/Φ.6.9/94 και οι τροπ. αυτής: ΥΑ Φ.6.9/13370/1560/95 και ΥΑ Φ.6.9/25068/1183/96, ΠΔ 455/95 και η τροπ. αυτού: ΠΔ 2/06, ΠΔ 305/96 (αρ. 12, παραρτ. IV μέρος Β τμήμα II παρ. 10 ).

Ικρίωματα και κλίμακες, Οδοί κυκλοφορίας - ζώνες κινδύνου, Εργασίες σε ύψος, Εργασίες σε στέγες:

ΠΔ 778/80, ΠΔ 1073/81 (αρ.34-44), N.1430/84 (αρ. 7-10), ΚΥΑ 16440/Φ.10.4/445/93, ΠΔ 396/94 (αρ.9 παρ.4 παραρτ. III), ΠΔ 155/04, ΠΔ 305/96 (αρ. 12, παραρτ. IV μέρος Α παρ.1, 10 και μέρος Β τμήμα II παρ.4-6,14).

Εργασίες συγκόλλησης, οξυγονοκοπής & λοιπές θερμές εργασίες:

ΠΔ 95/78, ΠΔ 1073/81 (αρ.96, 99, 104, 105 ), ΠΔ 70/90 (αρ.15), ΠΔ 396/94 (αρ.9 παρ.4 παραρτ. III), Πυροσβεστική Διάταξη 7 Απόφ.7568 Φ.700.1/96, ΚΥΑ αρ.οικ.16289/330/99.

Κατασκευή δομικών έργων (κτίρια, γέφυρες, τοίχοι αντιστήριξης, δεξαμενές, κ.λπ.):

Ειδική Συγγραφή Υποχρεώσεων

ΠΔ 778/80, ΠΔ 1073/81 (αρ.26- 33, αρ.98), ΥΑ 3046/304/89, ΠΔ 396/94 (αρ.9 παρ.4 παραρτ. ΙΙΙ), ΠΔ 305/96 (αρ.12 παραρτ. ΙV μέρος Β τμήμα ΙΙ παρ. 12).

29.8 Ο ανάδοχος υποχρεούται δαπάνης του να τοποθετηθούν τα απαιτούμενα σήματα και πινακίδες σε όλες γενικά τις θέσεις που εκτελούνται εργασίες και να φροντίζει για τη συντήρησή τους.

29.9 Ο ανάδοχος ευθύνεται αποκλειστικά εξ ολοκλήρου ποινικά και αστικά για κάθε ατύχημα που θα οφείλεται στη μη λήψη των απαιτούμενων μέτρων ασφαλείας. Επίσης έχει αποκλειστικά και εξ ολοκλήρου τις ευθύνες του εργοδότη για το κατά την εκτέλεση του έργου απασχολούμενο εργατοτεχνικό κλπ. προσωπικό, στην περίπτωση που θα συμβεί ατύχημα σε αυτό.

29.10 Ο ανάδοχος υποχρεούται να ανακοινώσει αμέσως στη Διευθύνουσα Υπηρεσία όλες τις απευθυνόμενες ή κοινοποιούμενες σε αυτόν διαταγές και εντολές των διαφόρων Αρχών, σχετικά με μέτρα ελέγχου και ασφάλειας σε όλη τη διάρκεια κατασκευής του έργου.

29.11 Ο ανάδοχος υποχρεούται να ασφαλίσει όλο το προσωπικό του στο Ι.Κ.Α. και τα κατά κατηγορία εργαζομένων Ταμεία Επικουρικής Ασφάλισης. Σε περίπτωση που ο οποιοσδήποτε εργαζόμενος δεν υπάγεται στις περί Ι.Κ.Α. διατάξεις ο ανάδοχος υποχρεούται να τον ασφαλίσει σε αναγνωρισμένη από το Κράτος ασφαλιστική εταιρία.

#### **Άρθρο 30ο: Ειδικές δαπάνες που βαρύνουν τον ανάδοχο**

Στα γενικά έξοδα και το γενικό όφελος του αναδόχου περιλαμβάνονται και οι τοπογραφικές εργασίες, που θα απαιτηθούν για την εφαρμογή της μελέτης, καθώς και οι πιθανές τροποποιήσεις της, σε συνεργασία πάντα με την αρμόδια Υπηρεσία του Δήμου Θεσσαλονίκης. Επίσης περιλαμβάνεται και η σύνταξη μελετών εργοταξιακής σήμανσης, όπου αυτό απαιτείται, σύμφωνα με το ΦΕΚ 946 Β/9-7-2003.

Η μεταφορά, απόρριψη και αποθήκευση του αποξεσθέντος υλικού - όπου υπάρχει - θα γίνεται σύμφωνα με τις οδηγίες της Υπηρεσίας. Επισημαίνεται ότι μέρος των προϊόντων απόξεσης, σε ποσοστό περίπου 30%, θα μεταφερθούν και θα αποτεθούν στις εγκαταστάσεις του ΔΘ στην περιοχή της Ν. Ελβετίας.

#### **Άρθρο 31ο: Δημοσιεύσεις – Φύλαξη του εργοταξίου, των υλικών και του έργου – Προστασία της βλάστησης**

31.1 Απαγορεύεται αυστηρά στον ανάδοχο να κάνει, χωρίς προηγούμενη έγκριση της επιβλέπουσας το έργο Διεύθυνσης του Δήμου Θεσσαλονίκης, οποιαδήποτε ανακοίνωση που να έχει σχέση με το έργο.

31.2 Ο ανάδοχος είναι υποχρεωμένος να διαθέσει όσους φύλακες απαιτούνται για τη φύλαξη του εργοταξίου, των υλικών και του έργου μέχρι την προσωρινή παραλαβή του.

31.3 Ο ανάδοχος είναι υποχρεωμένος να μεριμνήσει για την τοποθέτηση κάδων απορριμμάτων σε κατάλληλες θέσεις και για τη διατήρηση των χώρων εργασίας καθαρών και απαλλαγμένων από άχρηστα υλικά, καθώς επίσης και για την αποθήκευση των προϊόντων καθαίρεσης σε ειδικά containers μέχρι την απομάκρυνσή τους, ώστε να μην παρεμποδίζονται η λειτουργία των καταστημάτων και η κίνηση των διερχομένων.

31.4 Ο ανάδοχος οφείλει να προφυλάσσει και να προστατεύει την υπάρχουσα βλάστηση, όπως δένδρα και θάμνους που βρίσκονται στην περιοχή του έργου, εφόσον η βλάστηση αυτή δεν παρεμποδίζει την εκτέλεση

του έργου, κατά την κρίση του εργοδότη. Ο εργολήπτης θα είναι υπεύθυνος για κάθε αυθαίρετη κοπή ή βλάβη δένδρων και θάμνων η οποία θα προκληθεί από κακό χειρισμό των μηχανημάτων, εναπόθεση υλικών κ.λπ.

### **Άρθρο 32ο: Έκπτωση αναδόχου – Διακοπή εργασιών – Διάλυση της σύμβασης**

32.1 Σύμφωνα με το άρθρο 160 του Ν. 4412/2016, εάν ο ανάδοχος δεν εκπληρώνει τις συμβατικές του υποχρεώσεις ή δε συμμορφώνεται με τις γραπτές εντολές της Υπηρεσίας μπορεί να κηρυχθεί έκπτωτος από την εργολαβία. Η τήρηση της διαδικασίας και οι συνέπειες για τον ανάδοχο καθορίζονται από τις υπόλοιπες παραγράφους του ίδιου άρθρου.

32.2 Η διαδικασία και οι συνέπειες της διακοπής εργασιών και διάλυσης της σύμβασης είτε από υπαιτιότητα αναδόχου είτε από υπαιτιότητα του φορέα κατασκευής διέπονται από τις διατάξεις του άρθρου 161 του Ν. 4412/2016.

### **Άρθρο 33ο: Ενστάσεις – Δικαστική επίλυση διαφορών**

33.1 Κατά των πράξεων ή παραλείψεων της Διευθύνουσας Υπηρεσίας που προσβάλλουν έννομο συμφέρον του αναδόχου χωρεί ένσταση που κατατίθεται στη Διευθύνουσα Υπηρεσία. Οι διατάξεις που διέπουν τα θέματα της Διοικητικής επίλυσης συμβατικών διαφορών περιέχονται στο άρθρο 174 του Ν. 4412/2016.

33.2 Η δικαστική επίλυση διαφορών διέπεται από τις διατάξεις του άρθρου 175 του Ν. 4412/2016.

33.3 Η διαιτητική επίλυση διαφορών διέπεται από τις διατάξεις του άρθρου 176 του Ν. 4412/2016.

### **Άρθρο 34ο: Ασφαλίσεις για ατυχήματα – Ασφάλιση έργου**

34.1 Κάθε έργο ασφαλίζεται ως προς τις υλικές ζημιές και απώλειες και τις αστικές ευθύνες για σωματικές βλάβες και απώλειες ή ζημιές περιουσίας τρίτων, όπως ορίζεται:

Ασφάλιση έργου έναντι οποιασδήποτε απώλειας, υλικής ζημιάς ή καταστροφής μερικής ή ολικής κατά τις περιόδους εκτέλεσης και συντήρησης του έργου.

Ασφάλιση αστικής ευθύνης για σωματική βλάβη ή θάνατο και για συνεπακόλουθες ψυχική οδύνη, ηθική βλάβη ή και ασθένεια τρίτων και για απώλεια ή ζημιά περιουσίας που ανήκει σε τρίτους κατά τις περιόδους εκτέλεσης και συντήρησης του έργου.

Ασφάλιση διασταυρούμενης αστικής ευθύνης των συντελεστών του έργου έναντι αλλήλων για υλικές ζημιές σε περιουσιακά στοιχεία και για σωματικές βλάβες σε περιόδους εκτέλεσης του έργου.

Ασφάλιση κατά παντός κινδύνου εργοταξιακών εγκαταστάσεων και μηχανικού εξοπλισμού που θα χρησιμοποιηθεί για την κατασκευή του έργου.

Ασφάλιση υφιστάμενης ακίνητης περιουσίας του κυρίου του έργου έναντι υλικών ζημιών κατά την περίοδο εκτέλεσης του έργου που οφείλονται στην κατασκευή του έργου.

Ασφάλιση της εργοδοτικής ευθύνης του αναδόχου έναντι του απασχολούμενου προσωπικού κατά τις περιόδους εκτέλεσης και συντήρησης του έργου.

34.2 Τα ελάχιστα όρια κάλυψης της αστικής ευθύνης έναντι τρίτων θα πρέπει να είναι σωματικές βλάβες

ή θάνατος 200.000€ /άτομο, 1.000.000€ /περιστατικό (ομαδικό ατύχημα) και υλικές ζημιές (θετικές και αποθετικές) 300.000 € /περιστατικό. Το ανώτατο αθροιστικό όριο για όλη τη διάρκεια ισχύος της ασφάλισης θα είναι τουλάχιστον το ποσό των 1.200.000€. Τα ανωτέρω όρια μπορούν να αναπροσαρμόζονται με κοινή απόφαση του υπουργού ΠΕ.ΧΩ.Δ.Ε. και του υπουργού Ανάπτυξης.

34.3 Το Ασφαλιστήριο Συμβόλαιο θα υποβάλλεται από τον Ανάδοχο στον Κύριο του Έργου το αργότερο εντός τριάντα (30) ημερών από την υπογραφή της σύμβασης του έργου μαζί με την απόδειξη πληρωμής της πρώτης δόσης των ασφαλίσεων.

### **Άρθρο 35ο: Ειδικοί όροι εκτέλεσης του έργου**

35.1 Δε θα πραγματοποιούνται οχλούσες εργασίες κατά τις ώρες κοινής ησυχίας.

35.2 Κατά τις εργασίες καθαιρέσεων θα πρέπει να λαμβάνονται όλα τα απαραίτητα μέτρα για την αποφυγή διαρροής σκόνης σε άλλους πλην του εργοταξίου χώρους.

35.3 Κατά τις εργασίες απόρριψης υλικών και φορτοεκφορτώσεων ο εργολάβος οφείλει να εξασφαλίζει την απρόσκοπτη κίνηση πεζών και τροχοφόρων και να την ρυθμίζει με υπαλλήλους του και κατάλληλες πινακίδες.

35.4 Απαγορεύεται η ρίψη υλικών από ψηλά, εκτός εάν υπάρχει επιτηρητής που θα φροντίζει να φράσσεται ο επικίνδυνος χώρος, να προσέχει μην πλησιάσει κανείς και να κανονίζει τότε θα αρχίσει ή ρίψη, άρθρο 90, του Π.Δ. 1073/81.

35.5 Τα υλικά αποξηλώσεων θα απομακρύνονται από τον χώρο του έργου, με ευθύνη του αναδόχου σε χώρο εταιρείας Διαχείρισης Στερεών Αποβλήτων με την οποία θα έχει συνάψει συμφωνητικό. Τα υλικά αποξήλωσης που κριθούν - από τον επιβλέποντα - επαναχρησιμοποιήσιμα θα παραδίδονται στο Δήμο Θεσσαλονίκης.

35.6 Επιτρέπεται η εκτέλεση εργασίας υπερωριακής ή κατά τις αργίες ή νυχτερινής σύμφωνα με αυτά που ορίζει ο Νόμος. Σε περίπτωση εκτέλεσης τέτοιας εργασίας ο ανάδοχος δεν δικαιούται να ζητήσει πρόσθετη αμοιβή. Κατά την εκτέλεση μιας τέτοιας εργασίας ο ανάδοχος έχει υποχρέωση να τηρεί όλους του Νόμους και Κανονισμούς που αναφέρονται στην εκτέλεση της παραπάνω εργασίας. Ο ανάδοχος είναι υποχρεωμένος να ειδοποιεί έγγραφα πριν από είκοσι τέσσερις (24) ώρες τουλάχιστον τον επιβλέποντα μηχανικό για την πρόθεσή του να δουλέψει υπερωριακά ή σε ημέρες αργίας.

35.7 Αμέσως μετά την έναρξη των εργασιών και σε όλη τη διάρκεια εκτέλεσής τους, ο ανάδοχος έχει υποχρέωση να επισημάνει το εργοτάξιο και να τοποθετήσει ιδιαίτερη σήμανση ακόμη και φωτεινή και προστατευτικό περίφραγμα στα επικίνδυνα σημεία του έργου.

35.8 Οι εργασίες εκσκαφών σε θέσεις που υπάρχουν εγκαταστάσεις εναέριων ή υπογείων δικτύων (φυσικό αέριο) γενικά, πρέπει να εκτελούνται με τη μεγαλύτερη προσοχή για να αποφευχθούν ζημιές ή ατυχήματα, για τα οποία ο ανάδοχος θα είναι αποκλειστικά υπεύθυνος. Για το σκοπό αυτό ο ανάδοχος πρέπει να μεριμνήσει με δαπάνες του και ερχόμενος σε επαφή με τις αρμόδιες Υπηρεσίες και Οργανισμούς να εφοδιαστεί με τα απαραίτητα διαγράμματα και τα σχετικά στοιχεία για να προχωρήσει, παρόντων και αρμοδίων υπηρεσιακών παραγόντων, σε δοκιμαστική εκσκαφή για την επισημάνση των αγωγών των δικτύων και σε συνέχεια στην αποκάλυψή τους, όπου απαιτείται αναδιάταξή τους.

Ο Ανάδοχος υποχρεούται να συμμορφωθεί με τις οδηγίες της Υπηρεσίας για την τοποθέτηση των πινακίδων.

35.9 Ο Ανάδοχος υποχρεούται να συμμορφωθεί με τις οδηγίες της Υπηρεσίας για την πιθανή τοποθέτηση πινακίδας του έργου οι δε δαπάνες για την κατασκευή και τοποθέτηση της πινακίδας θεωρούνται ανηγμένες στο Τιμολόγιο της μελέτης.

35.10 Για κάθε διακοπή της κυκλοφορίας πεζών και οχημάτων, η οποία είναι απαραίτητη για την εκτέλεση του έργου, ο ανάδοχος πρέπει προηγουμένα να συνεννοείται με τα αρμόδια τμήματα της Αστυνομίας (Τροχαίας κίνησης) καθώς και τις αρμόδιες υπηρεσίες του Δήμου Θεσσαλονίκης. Ο ανάδοχος είναι υποχρεωμένος σύμφωνα με τον ΚΟΚ, Ν.2696/1999 (ΦΕΚ 57Α/ 23-03-1999) και ειδικότερα το άρθρο 48 αυτού, όπως αντικαταστάθηκε με το Ν. 4313/2014 (ΦΕΚ 261Α/17-12-2014), αλλά και την Απόφαση Έγκρισης Προδιαγραφών και Οδηγιών Σήμανσης Εκτελούμενων Έργων ΔΜΕΟ/Ο/613/2011 (ΦΕΚ 905Β/20-05-2011) να συντάξει τη μελέτη περιοριστικών μέτρων και εργοταξιακής σήμανσης, σύμφωνα με τις προδιαγραφές, την οποία θα υποβάλει στη Δ/νουςα Υπηρεσία προς έλεγχο. Στη συνέχεια η Δ/νουςα Υπηρεσία θα μεριμνήσει για την έκδοση Απόφασης Δημοτικού Συμβουλίου εφόσον απαιτείται, για τις οδούς εκτός ΒΟΔ.

Ακολουθώντας ο ανάδοχος θα μεριμνήσει με ενέργειες του για την υποβολή των μελετών αρμοδίως και τη λήψη των απαραίτητων αδειών και εγκρίσεων από τις αρμόδιες αρχές (Διεύθυνση Περιβάλλοντος και Χωροταξίας της Αποκεντρωμένης Διοίκησης, Δ/νση Τροχαίας), όπως προβλέπεται στο άρθ. 52 του ΚΟΚ, όπως ισχύει, και θα ολοκληρώσει όλες τις προαναφερόμενες διαδικασίες πριν την εγκατάσταση του εργοταξίου και αφού καταθέσει τις εγκρίσεις που θα λάβει στο πρωτόκολλο της Δ/νουςας Υπηρεσίας.

Αν το έργο αναπτύσσεται σε φάσεις σε διάφορες περιοχές σύμφωνα με το εγκεκριμένο χρονοδιάγραμμα, η διαδικασία αδειοδότησης θα επαναλαμβάνεται ή θα γίνει για όλο το έργο συνολικά από την αρχή, κατόπιν συνεννόησης με την επίβλεψη.

35.11 Η έκδοση και εξασφάλιση όλων των απαιτούμενων αδειοδοτήσεων ανήκει στις υποχρεώσεις του αναδόχου.

35.12 Απαίτηση του Κυρίου του Έργου είναι καθ' όλη τη διάρκεια κατασκευής του έργου να υπάρχει ασφαλής διέλευση των πεζών κατά μήκος του οδικού άξονα, σε ένα διάδρομο ικανού πλάτους, σύμφωνα με τις οδηγίες της επίβλεψης. Ο ανάδοχος οφείλει να μεριμνήσει για την εξεύρεση κατάλληλου χώρου αποθήκευσης υλικών, μηχανημάτων, γραφείων, αποδυτηρίων, wc, πλησίον του έργου εφόσον απαιτείται, ακόμη και αν χρειαστεί να προβεί σε μίσθωση ιδιωτικού χώρου (οικοπέδου). Κατά τη σύνταξη της προσφοράς του ο Ανάδοχος θα πρέπει να λάβει υπόψη αυτή την απαίτηση και να έχει συνυπολογίσει το πρόσθετο οικονομικό κόστος που προκύπτει από αυτήν, καθώς και τον τρόπο οργάνωσης των εργασιών στο υποβαλλόμενο από τον ίδιο Χρονοδιάγραμμα, το οποίο θα εγκριθεί από την Υπηρεσία.

35.13 Σύμφωνα και με το άρθρο 9 της παρούσας ΕΣΥ, όπου παρουσιάζονται οι ενδεικτικές τμηματικές προθεσμίες περαίωσης των εργασιών, είναι απαίτηση του Κυρίου του Έργου η τμηματική εκτέλεση και ολοκλήρωση των εργασιών ανά περιοχή, σύμφωνα με το χωρισμό που προβλέπει η σχετική μελέτη, ώστε να αποδίδεται σταδιακά προς χρήση η περιοχή του έργου και να προκαλείται η ελάχιστη όχληση. Ο Ανάδοχος υποχρεούται προ της έναρξης των εργασιών να καταθέσει πρόγραμμα εργασιών και τμηματικού αποκλεισμού των οδών προς έγκριση στην Επίβλεψη. Επίσης, ο Ανάδοχος υποχρεούται να λάβει όλα τα απαραίτητα μέτρα ασφάλειας

για την κίνηση των πεζών στο χώρο εκτέλεσης των εργασιών και να έχει εξασφαλίσει τις απαραίτητες διόδους διέλευσης και πρόσβασης σε όλα τα καταστήματα, κατοικίες και επαγγελματικούς χώρους. Είναι επίσης απαραίτη-ση του Κυρίου του Έργου καθ' όλη τη διάρκεια κατασκευής του έργου να υπάρχει κατά το δυνατόν απρόσκοπτη διέλευση των πεζών. Κατά τη σύνταξη της προσφοράς του ο Ανάδοχος θα πρέπει να λάβει υπόψη τις ανωτέρω απαιτήσεις και να έχει συνυπολογίσει το πρόσθετο οικονομικό κόστος που προκύπτει από αυτές, καθώς και τον τρόπο οργάνωσης των εργασιών στο υποβαλλόμενο από τον ίδιο Χρονοδιάγραμμα, το οποίο θα εγκριθεί από την Υπηρεσία.

35.15 Ο Ανάδοχος οφείλει με δαπάνες του να τοποθετήσει την κατάλληλη περίφραξη, σύμφωνα με τις οδηγίες της Επίβλεψης, γύρω από τα σκάμματα που θα διανοιχθούν και να λάβει όλα τα απαραίτητα μέτρα ασφαλείας, ώστε να μην προκαλείται ο οποιοσδήποτε κίνδυνος για τη διέλευση των πεζών.

35.17 Ο Ανάδοχος έχει την υποχρέωση με δικές του δαπάνες να προβεί για κάθε παροχή ρεύματος στην έκδοση νέου πιστοποιητικού ΔΕΗ, σύμφωνα με την υπ' αριθμ. Φ.50/503/168 της 16 Απριλίου 2011 (ΦΕΚ Β' 844) απόφαση του αναπληρωτή Υπουργού Οικονομίας, Ανταγωνιστικότητας και Ναυτιλίας, που θα περιλαμβάνει τα ακόλουθα:

Υπεύθυνη Δήλωση Αδειούχου Ηλεκτρολόγου Εγκαταστάτη  
Έκθεση Παράδοσης Ηλεκτρικής Εγκατάστασης  
Πρωτόκολλο Ελέγχου Ηλεκτρικής Εγκατάστασης κατά ΕΛΟΤ HD 384  
Πρωτόκολλο Ελέγχου Ηλεκτρικής Εγκατάστασης κατά ΚΕΗΕ (εάν είναι παλαιά εγκατάσταση πριν τον Μάρτιο του 2006 ή ένα σε μια εγκατάσταση συνυπάρχουν και τα δύο πρότυπα)  
Διαστασιολογημένο μονογραμμικό σχέδιο του πίνακα εγκατάστασης  
Ηλεκτρολογικό σχέδιο στο οποίο θα περιλαμβάνεται:  
Η θέση των σταθερών ηλεκτρικών συσκευών και κινητήρων  
Η διαδρομή των ηλεκτρικών γραμμών, εφόσον έχουν διατομή ίση ή μεγαλύτερη από 1,5mm<sup>2</sup>.  
Η θέση των διακοπών κλπ.

35.18 Ο Ανάδοχος υπό τις οδηγίες της Επίβλεψης θα πρέπει να εξασφαλίσει κατασκευαστικά την προσβασιμότητα για άτομα με ειδικές ανάγκες.

### **Άρθρο 36ο: Διάφορα θέματα**

36.1 Η υπό του αναδόχου υποβολή προσφοράς και υπογραφή της Σύμβασης Εργολαβίας υπέχει την έν-νοια της ρητής και ανεπιφύλακτης δήλωσης ότι παραιτείται κάθε δικαιώματος του από το Άρθρο 388 του Αστικού Κώδικα για μερική ή ολική λύση της Σύμβασης ή τροποποίηση των υποχρεώσεων, που ανέλαβε με αυτήν, σε περίπτωση έκτακτης ή απρόβλεπτης μεταβολής των περιστατικών στα οποία στηρίχθηκε, ακόμα και εάν από την μεταβολή αυτή, ή εκτέλεση του έργου έγινε τυχόν επαχθής για τον ανάδοχο.

36.2 Όλα τα Συμβατικά Στοιχεία αποτελούν ιδιοκτησία του εργοδότη και για το λόγο αυτό δεν επιτρέπεται η χρησιμοποίησή τους από οποιονδήποτε λάβει μέρος στο διαγωνισμό ή από τον ανάδοχο σε οποιοδήποτε άλλο έργο.

### **Άρθρο 37ο: Πρόσθετα στοιχεία μητρώου του έργου**

Ο Ανάδοχος υποχρεούται να συμπληρώσει το μητρώο του έργου με "Τεχνικό Εγχειρίδιο Συντήρησης του έργου" όπου θα περιγράφονται χρονολογικά όλες οι απαραίτητες εργασίες επιθεώρησης, συντήρησης, αντικατάστασης υλικών με καινούργια αναλώσιμα ώστε να εξασφαλιστεί η ασφαλής χρήση του έργου. Το εγχειρίδιο συντήρησης θα περιλαμβάνει κατάλογο με ανεξαιρέτως όλα τα υλικά που ενσωματώθηκαν στο έργο. Για τα υλικά που δεν διατίθενται ευρέως στο εμπόριο θα αναγράφονται τα στοιχεία του προμηθευτή. Τέλος στο εγχειρίδιο συντήρησης θα πρέπει να περιγράφονται αναλυτικά (βήμα προς βήμα) και με σαφήνεια όλες οι εργασίες, το τεχνικό προσωπικό και τα μηχανήματα που απαιτούνται για το σκοπό της συντήρησης του έργου.

#### **Άρθρο 38ο: Αντικείμενο της Σύμβασης**

Αντικείμενο της εργολαβίας αποτελεί η κατασκευή του έργου «Επείγουσες επεμβάσεις άρσης επικινδυνότητας (Κρηναίο) – Τ.Π.»,., σύμφωνα με τα σχέδια των εγκεκριμένων μελετών.

Θεσσαλονίκη, 6 Ιουνίου 2019

#### **ΕΛΕΓΧΘΗΚΕ**

Η Συντάξασα

Ο Προϊστάμενος του Τμήματος  
Οδοποιίας & Οδικής Σήμανσης

#### **ΘΕΩΡΗΘΗΚΕ**

Η Προϊσταμένη Δ/σης  
Βιώσιμης Κινητικότητας & Δικτύων

Αγγελική Ορφανίδου

Ιωάννης Πέγιος

Μαρία Ζουρνά

Άρθρο 1ο: Γενικά	1
Άρθρο 2ο: Ορισμοί - Επεξηγήσεις	1
Άρθρο 3ο: Ισχύουσες διατάξεις	2
Άρθρο 4ο: Αρχική συμβατική χρηματική αξία της εργολαβίας	3
Άρθρο 5ο: Συμβατικές τιμές της εργολαβίας	4
Άρθρο 6ο: Στοιχεία της σύμβασης	4
Άρθρο 7ο: Μελέτη των συνθηκών και όρων κατασκευής του έργου	4
Άρθρο 8ο: Έναρξη Εργασιών - Εγγύηση Καλής Εκτέλεσης	4
Άρθρο 9ο: Προθεσμία εκτέλεσης του έργου	5
Άρθρο 10ο: Υπέρβαση προθεσμιών – Ποινικές ρήτρες	5
Άρθρο 11ο: Χρονοδιάγραμμα κατασκευής του έργου	6
Άρθρο 12ο: Προσωπικό αναδόχου – Διεύθυνση των έργων από τον ανάδοχο - Κοινοποίηση στον ανάδοχο – Εκπροσώπηση	6
Άρθρο 13ο: Διοίκηση του έργου – Επίβλεψη εργασιών	7
Άρθρο 14ο: Αυξομειώσεις εργασιών – Νέες εργασίες	8
Άρθρο 15ο: Εργολαβικά ποσοστά – Αναθεώρηση τιμών – Επιβαρύνσεις	9
Άρθρο 16ο: Επιμέτρηση εργασιών και αφανείς εργασίες	9
Άρθρο 17ο: Πιστοποιήσεις – Εντολές πληρωμών	10
Άρθρο 18ο: Αρτιότητα των κατασκευών – Φθορές στις εγκαταστάσεις από τον ανάδοχο	10
Άρθρο 19ο: Ποιότητα και προέλευση υλικών και έτοιμων ή ημικατεργασμένων προϊόντων – Ελαττώματα – Παράλειψη συντήρησης	10
Άρθρο 20ο: Ημερολόγιο έργου – Ημερολόγιο μέτρων ασφαλείας	11
Άρθρο 21ο: Επείγουσες πρόσθετες εργασίες	12
Άρθρο 22ο: Προκαταβολή	12
Άρθρο 23ο: Προσωρινή και οριστική παραλαβή – Βεβαίωση περάτωσης εργασιών – Χρόνος υποχρεωτικής συντήρησης – Διοικητική παραλαβή	12
Άρθρο 24ο: Δοκιμές εγκαταστάσεων	12
Άρθρο 25ο: Μελέτη του έργου και Τροποποιήσεις της – Κατασκευαστικά σχέδια – Λήψη φωτογραφιών	13
Άρθρο 26ο: Εργασίες που εκτελούνται από την Υπηρεσία ή άλλους αναδόχους	15
Άρθρο 27ο: Εξυπηρέτηση οργανισμών και επιχειρήσεων κοινής ωφελείας (Ο.Κ.Ω.) – Σύνδεση με δίκτυα Ο.Κ.Ω.	15
Άρθρο 28ο: Καθαρισμός κατασκευών – εργοταξίων - εγκαταστάσεων	16

Άρθρο 29ο: Γενικές υποχρεώσεις αναδόχου	16
Άρθρο 30ο: Ειδικές δαπάνες που βαρύνουν τον ανάδοχο	26
Άρθρο 31ο: Δημοσιεύσεις – Φύλαξη του εργοταξίου, των υλικών και του έργου – Προστασία της βλάστησης	26
Άρθρο 32ο: Έκπτωση αναδόχου – Διακοπή εργασιών – Διάλυση της σύμβασης	27
Άρθρο 33ο: Ενστάσεις – Δικαστική επίλυση διαφορών	27
Άρθρο 34ο: Ασφαλίσεις για ατυχήματα – Ασφάλιση έργου	27
Άρθρο 35ο: Ειδικοί όροι εκτελέσεως του έργου	28
Άρθρο 36ο: Διάφορα θέματα	30
Άρθρο 37ο: Αντικείμενο της Σύμβασης	31

---

- i Τίθεται μόνο εφόσον πρόκειται για συγχρηματοδοτούμενο έργο από πόρους της Ευρωπαϊκής Ένωσης.
- ii Τίθεται μόνο εφόσον επιλεγεί η διενέργεια κλήρωσης για τη συγκρότηση συλλογικών οργάνων.
- iii Από 1-1-2017 τίθεται σε ισχύ το π.δ 80/2016 (Α' 145), το οποίο με το άρθρο 13 καταργεί το π.δ 113/2010.

## ΤΥΠΟΠΟΙΗΜΕΝΟ ΕΝΤΥΠΟ ΥΠΕΥΘΥΝΗΣ ΔΗΛΩΣΗΣ (ΤΕΥΔ)

[άρθρου 79 παρ. 4 ν. 4412/2016 (Α 147)]

για διαδικασίες σύναψης δημόσιας σύμβασης κάτω των ορίων των οδηγιώνΜέρος Ι: Πληροφορίες σχετικά με την αναθέτουσα αρχή/αναθέτοντα φορέα<sup>1</sup> και τη διαδικασία ανάθεσης

Παροχή πληροφοριών δημοσίευσης σε εθνικό επίπεδο, με τις οποίες είναι δυνατή η αδιαμφισβήτητη ταυτοποίηση της διαδικασίας σύναψης δημόσιας σύμβασης:

**Α: Ονομασία, διεύθυνση και στοιχεία επικοινωνίας της αναθέτουσας αρχής (αα)/ αναθέτοντα φορέα (αφ)**

- Ονομασία: [ΔΗΜΟΣ ΘΕΣΣΑΛΟΝΙΚΗΣ]
- Κωδικός Αναθέτουσας Αρχής / Αναθέτοντα Φορέα ΚΗΜΔΗΣ : [6114]
- Ταχυδρομική διεύθυνση / Πόλη / Ταχ. Κωδικός: [ΒΑΣ. ΓΕΩΡΓΙΟΥ Α' 1, ΘΕΣ/ΝΙΚΗ, 546 40]
- Αρμόδιος για πληροφορίες: [κ. Ορφανίδου Αγγελική]
- Τηλέφωνο: [231 331 83 32]
- Ηλ. ταχυδρομείο: [a.orfanidou@thessaloniki.gr]
- Διεύθυνση στο Διαδίκτυο (διεύθυνση δικτυακού τόπου) (εάν υπάρχει): [www.thessaloniki.gr]

**Β: Πληροφορίες σχετικά με τη διαδικασία σύναψης σύμβασης**

- Τίτλος ή σύντομη περιγραφή της δημόσιας σύμβασης (συμπεριλαμβανομένου του σχετικού CPV): [Επείγουσες επεμβάσεις άρσης επικινδυνότητας (Κρηναίο) - Τ.Π., [45221113-7] – Κατασκευαστικές εργασίες για γέφυρες διάβασης πεζών]
- Κωδικός στο ΚΗΜΔΗΣ: [.....]
- Η σύμβαση αναφέρεται σε έργα, προμήθειες, ή υπηρεσίες : [ΕΡΓΟ]
- Εφόσον υφίστανται, ένδειξη ύπαρξης σχετικών τμημάτων : [.....]
- Αριθμός αναφοράς που αποδίδεται στον φάκελο από την αναθέτουσα αρχή (εάν υπάρχει): [.....]

ΟΛΕΣ ΟΙ ΥΠΟΛΟΙΠΕΣ ΠΛΗΡΟΦΟΡΙΕΣ ΣΕ ΚΑΘΕ ΕΝΟΤΗΤΑ ΤΟΥ ΤΕΥΔ ΘΑ ΠΡΕΠΕΙ ΝΑ ΣΥΜΠΛΗΡΩΘΟΥΝ ΑΠΟ ΤΟΝ ΟΙΚΟΝΟΜΙΚΟ ΦΟΡΕΑ

**Μέρος II: Πληροφορίες σχετικά με τον οικονομικό φορέα****A: Πληροφορίες σχετικά με τον οικονομικό φορέα**

<b>Στοιχεία αναγνώρισης:</b>	<b>Απάντηση:</b>
Πλήρης Επωνυμία:	[ ]
Αριθμός φορολογικού μητρώου (ΑΦΜ): Εάν δεν υπάρχει ΑΦΜ στη χώρα εγκατάστασης του οικονομικού φορέα, αναφέρετε άλλον εθνικό αριθμό ταυτοποίησης, εφόσον απαιτείται και υπάρχει	[ ]
Ταχυδρομική διεύθυνση:	[.....]
Αρμόδιος ή αρμόδιοι <sup>2</sup> :	[.....]
Τηλέφωνο:	[.....]
Ηλ. ταχυδρομείο:	[.....]
Διεύθυνση στο Διαδίκτυο (διεύθυνση δικτυακού τόπου) (εάν υπάρχει):	[.....]
<b>Γενικές πληροφορίες:</b>	<b>Απάντηση:</b>
Ο οικονομικός φορέας είναι πολύ μικρή, μικρή ή μεσαία επιχείρηση <sup>3</sup> ;	
<del>Μόνο σε περίπτωση προμήθειας και αποκλειστικότητας, του άρθρου 20: Ο οικονομικός φορέας είναι προστατευόμενο εργαστήριο, «κοινωνική επιχείρηση»<sup>4</sup> ή προβλέπει την εκτέλεση συμβάσεων στο πλαίσιο προγραμμάτων προστατευόμενης απασχόλησης;</del>	<del>[ ] Ναι [ ] Όχι</del>
<del>Εάν ναι, ποιο είναι το αντίστοιχο ποσοστό των εργαζομένων με αναπηρία ή μειονεκτούντων εργαζομένων;</del>	<del>[.....]</del>
<del>Εφόσον απαιτείται, προσδιορίστε σε ποια κατηγορία ή κατηγορίες εργαζομένων με αναπηρία ή μειονεκτούντων εργαζομένων ανήκουν οι απασχολούμενοι.</del>	<del>[.....] [.....]</del>
Κατά περίπτωση, ο οικονομικός φορέας είναι εγγεγραμμένος σε επίσημο κατάλογο/Μητρώο εγκεκριμένων οικονομικών φορέων ή διαθέτει ισοδύναμο πιστοποιητικό (π.χ. βάσει εθνικού συστήματος (προ)επιλογής);	[ ] Ναι [ ] Όχι [ ] Άνευ αντικειμένου
<b>Εάν ναι:</b> Απαντήστε στα υπόλοιπα τμήματα της παρούσας ενότητας, στην ενότητα Β και, όπου απαιτείται, στην ενότητα Γ του παρόντος μέρους, συμπληρώστε το μέρος V κατά περίπτωση, και σε κάθε περίπτωση συμπληρώστε και υπογράψτε το μέρος VI.	

<p>α) Αναφέρετε την ονομασία του καταλόγου ή του πιστοποιητικού και τον σχετικό αριθμό εγγραφής ή πιστοποίησης, κατά περίπτωση:</p> <p>β) Εάν το πιστοποιητικό εγγραφής ή η πιστοποίηση διατίθεται ηλεκτρονικά, αναφέρετε:</p> <p>γ) Αναφέρετε τα δικαιολογητικά στα οποία βασίζεται η εγγραφή ή η πιστοποίηση και, κατά περίπτωση, την κατάταξη στον επίσημο κατάλογο<sup>5</sup>:</p> <p>δ) Η εγγραφή ή η πιστοποίηση καλύπτει όλα τα απαιτούμενα κριτήρια επιλογής;</p> <p><b>Εάν όχι:</b>  <u>Επιπροσθέτως, συμπληρώστε τις πληροφορίες που λείπουν στο μέρος IV, ενότητες Α, Β, Γ, ή Δ κατά περίπτωση ΜΟΝΟ εφόσον αυτό απαιτείται στη σχετική διακήρυξη ή στα έγγραφα της σύμβασης:</u></p> <p>ε) Ο οικονομικός φορέας θα είναι σε θέση να προσκομίσει <b>βεβαίωση</b> πληρωμής εισφορών κοινωνικής ασφάλισης και φόρων ή να παράσχει πληροφορίες που θα δίνουν τη δυνατότητα στην αναθέτουσα αρχή ή στον αναθέτοντα φορέα να τη λάβει απευθείας μέσω πρόσβασης σε εθνική βάση δεδομένων σε οποιοδήποτε κράτος μέλος αυτή διατίθεται δωρεάν;</p> <p>Εάν η σχετική τεκμηρίωση διατίθεται ηλεκτρονικά, αναφέρετε:</p>	<p>α) [.....]</p> <p>β) (διαδικτυακή διεύθυνση, αρχή ή φορέας έκδοσης, επακριβή στοιχεία αναφοράς των εγγράφων):[.....][.....][.....][.....]</p> <p>γ) [.....]</p> <p>δ) <input type="checkbox"/> Ναι <input type="checkbox"/> Όχι</p> <p>ε) <input type="checkbox"/> Ναι <input type="checkbox"/> Όχι</p> <p>(διαδικτυακή διεύθυνση, αρχή ή φορέας έκδοσης, επακριβή στοιχεία αναφοράς των εγγράφων):  [.....][.....][.....][.....]</p>
<p><b>Τρόπος συμμετοχής:</b></p>	<p><b>Απάντηση:</b></p>
<p>Ο οικονομικός φορέας συμμετέχει στη διαδικασία σύναψης δημόσιας σύμβασης από κοινού με άλλους<sup>6</sup>;</p>	<p><input type="checkbox"/> Ναι <input type="checkbox"/> Όχι</p>
<p><b>Εάν ναι, μεριμνήστε για την υποβολή χωριστού εντύπου ΤΕΥΔ από τους άλλους εμπλεκόμενους οικονομικούς φορείς.</b></p>	
<p><b>Εάν ναι:</b></p> <p>α) Αναφέρετε τον ρόλο του οικονομικού φορέα στην ένωση ή κοινοπραξία (επικεφαλής, υπεύθυνος για συγκεκριμένα καθήκοντα ...):</p> <p>β) Προσδιορίστε τους άλλους οικονομικούς φορείς που συμμετέχουν από κοινού στη διαδικασία σύναψης δημόσιας σύμβασης:</p> <p>γ) Κατά περίπτωση, επωνυμία της συμμετέχουσας ένωσης ή κοινοπραξίας.</p>	<p>α) [.....]</p> <p>β) [.....]</p> <p>γ) [.....]</p>

<b>Τμήματα</b>	<b>Απάντηση:</b>
Κατά περίπτωση, αναφορά του τμήματος ή των τμημάτων για τα οποία ο οικονομικός φορέας επιθυμεί να υποβάλει προσφορά.	[ ]

**Β: Πληροφορίες σχετικά με τους νόμιμους εκπροσώπους του οικονομικού φορέα**

Κατά περίπτωση, αναφέρετε το όνομα και τη διεύθυνση του προσώπου ή των προσώπων που είναι αρμόδια/εξουσιοδοτημένα να εκπροσωπούν τον οικονομικό φορέα για τους σκοπούς της παρούσας διαδικασίας ανάθεσης δημόσιας σύμβασης:

<b>Εκπροσώπηση, εάν υπάρχει:</b>	<b>Απάντηση:</b>
Ονοματεπώνυμο	[.....]
συννοδευόμενο από την ημερομηνία και τον τόπο γέννησης εφόσον απαιτείται:	[.....]
Θέση/Ενεργών υπό την ιδιότητα	[.....]
Ταχυδρομική διεύθυνση:	[.....]
Τηλέφωνο:	[.....]
Ηλ. ταχυδρομείο:	[.....]
Εάν χρειάζεται, δώστε λεπτομερή στοιχεία σχετικά με την εκπροσώπηση (τις μορφές της, την έκταση, τον σκοπό ...):	[.....]

Γ: Πληροφορίες σχετικά με τη στήριξη στις ικανότητες άλλων ΦΟΡΕΩΝ<sup>7</sup>

<b>Στήριξη:</b>	<b>Απάντηση:</b>
Ο οικονομικός φορέας στηρίζεται στις ικανότητες άλλων οικονομικών φορέων προκειμένου να ανταποκριθεί στα κριτήρια επιλογής που καθορίζονται στο μέρος IV και στα (τυχόν) κριτήρια και κανόνες που καθορίζονται στο μέρος V κατωτέρω;	<input type="checkbox"/> Ναι <input type="checkbox"/> Όχι

**Εάν ναι**, επισυνάψτε χωριστό έντυπο ΤΕΥΔ με τις πληροφορίες που απαιτούνται σύμφωνα με τις **ενότητες Α και Β του παρόντος μέρους και σύμφωνα με το μέρος III, για κάθε ένα** από τους σχετικούς φορείς, δεόντως συμπληρωμένο και υπογεγραμμένο από τους νομίμους εκπροσώπους αυτών.

Επισημαίνεται ότι θα πρέπει να περιλαμβάνονται επίσης το τεχνικό προσωπικό ή οι τεχνικές υπηρεσίες, είτε ανήκουν απευθείας στην επιχείρηση του οικονομικού φορέα είτε όχι, ιδίως οι υπεύθυνοι για τον έλεγχο της ποιότητας και, όταν πρόκειται για δημόσιες συμβάσεις έργων, το τεχνικό προσωπικό ή οι τεχνικές υπηρεσίες που θα έχει στη διάθεσή του ο οικονομικός φορέας για την εκτέλεση της σύμβασης.

Εφόσον είναι σχετικές για την ειδική ικανότητα ή ικανότητες στις οποίες στηρίζεται ο οικονομικός φορέας, παρακαλείσθε να συμπεριλάβετε τις πληροφορίες που απαιτούνται σύμφωνα με τα μέρη IV και V για κάθε ένα από τους οικονομικούς φορείς.

Δ: Πληροφορίες σχετικά με υπεργολάβους στην ικανότητα των οποίων δεν στηρίζεται ο οικονομικός φορέας

(Η παρούσα ενότητα συμπληρώνεται μόνον εφόσον οι σχετικές πληροφορίες απαιτούνται ρητώς από την αναθέτουσα αρχή ή τον αναθέτοντα φορέα)

Υπεργολαβική ανάθεση :	Απάντηση:
Ο οικονομικός φορέας προτίθεται να αναθέσει οποιοδήποτε μέρος της σύμβασης σε τρίτους υπό μορφή υπεργολαβίας;	<input type="checkbox"/> Ναι <input type="checkbox"/> Όχι  Εάν <b>ναι</b> παραθέστε κατάλογο των προτεινόμενων υπεργολάβων και το ποσοστό της σύμβασης που θα αναλάβουν: [...]

Εάν η αναθέτουσα αρχή ή ο αναθέτων φορέας ζητούν ρητώς αυτές τις πληροφορίες (κατ' εφαρμογή του άρθρου 131 παρ. 5 ή εφόσον ο προσφέρων / υποψήφιος οικονομικός φορέας προτίθεται να αναθέσει σε τρίτους υπό μορφή υπεργολαβίας τμήμα της σύμβασης που υπερβαίνει το ποσοστό του 30% της συνολικής αξίας της σύμβασης σύμφωνα με το άρθρο 131 παρ. 6 και 7, επιπλέον των πληροφοριών που προβλέπονται στην παρούσα ενότητα, παρακαλείσθε να παράσχετε τις πληροφορίες που απαιτούνται σύμφωνα με τις ενότητες Α και Β του παρόντος μέρους και σύμφωνα με το μέρος ΙΙΙ για κάθε υπεργολάβο (ή κατηγορία υπεργολάβων).

Μέρος III: Λόγοι αποκλεισμού**A: Λόγοι αποκλεισμού που σχετίζονται με ποινικές καταδίκες<sup>8</sup>**

Στο άρθρο 73 παρ. 1 ορίζονται οι ακόλουθοι λόγοι αποκλεισμού:

1. συμμετοχή σε **εγκληματική οργάνωση**<sup>9</sup>.
2. **δωροδοκία**<sup>10,11</sup>.
3. **απάτη**<sup>12</sup>.
4. **τρομοκρατικά εγκλήματα ή εγκλήματα συνδεόμενα με τρομοκρατικές δραστηριότητες**<sup>13</sup>.
5. **νομιμοποίηση εσόδων από παράνομες δραστηριότητες ή χρηματοδότηση της τρομοκρατίας**<sup>14</sup>.
6. **παιδική εργασία και άλλες μορφές εμπορίας ανθρώπων**<sup>15</sup>.

<b>Λόγοι που σχετίζονται με ποινικές καταδίκες:</b>	<b>Απάντηση:</b>
Υπάρχει αμετάκλητη καταδικαστική <b>απόφαση</b> εις βάρος του <b>οικονομικού φορέα</b> ή <b>οποιουδήποτε</b> προσώπου <sup>16</sup> το οποίο είναι μέλος του διοικητικού, διευθυντικού ή εποπτικού του οργάνου ή έχει εξουσία εκπροσώπησης, λήψης αποφάσεων ή ελέγχου σε αυτό για έναν από τους λόγους που παρατίθενται ανωτέρω (σημεία 1-6), ή καταδικαστική απόφαση η οποία έχει εκδοθεί πριν από πέντε έτη κατά το μέγιστο ή στην οποία έχει οριστεί απευθείας περίοδος αποκλεισμού που εξακολουθεί να ισχύει;	<input type="checkbox"/> Ναι <input type="checkbox"/> Όχι  <i>Εάν η σχετική τεκμηρίωση διατίθεται ηλεκτρονικά, αναφέρετε: (διαδικτυακή διεύθυνση, αρχή ή φορέας έκδοσης, επακριβή στοιχεία αναφοράς των εγγράφων):</i> [.....][.....][.....][.....] <sup>17</sup>
<b>Εάν ναι, αναφέρετε<sup>18</sup>:</b> α) Ημερομηνία της καταδικαστικής απόφασης προσδιορίζοντας ποιο από τα σημεία 1 έως 6 αφορά και τον λόγο ή τους λόγους της καταδίκης, β) Προσδιορίστε ποιος έχει καταδικαστεί [ ]. <b>γ) Εάν ορίζεται απευθείας στην καταδικαστική απόφαση:</b>	α) Ημερομηνία:[ ], σημείο(-α): [ ], λόγος(-οι):[ ]  β) [.....] γ) Διάρκεια της περιόδου αποκλεισμού [.....] και σχετικό(-ά) σημείο(-α) [ ] <i>Εάν η σχετική τεκμηρίωση διατίθεται ηλεκτρονικά, αναφέρετε: (διαδικτυακή</i>

	διεύθυνση, αρχή ή φορέας έκδοσης, επακριβή στοιχεία αναφοράς των εγγράφων): [.....][.....][.....][.....] <sup>19</sup>
Σε περίπτωση καταδικαστικής απόφασης, ο οικονομικός φορέας έχει λάβει μέτρα που να αποδεικνύουν την αξιοπιστία του παρά την ύπαρξη σχετικού λόγου αποκλεισμού («αυτοκάθαρση») <sup>20</sup> ;	<input type="checkbox"/> Ναι <input type="checkbox"/> Όχι
<b>Εάν ναι</b> , περιγράψτε τα μέτρα που λήφθηκαν <sup>21</sup> :	[.....]

## B: Λόγοι που σχετίζονται με την καταβολή φόρων ή εισφορών κοινωνικής ασφάλισης

<b>Πληρωμή φόρων ή εισφορών κοινωνικής ασφάλισης:</b>	<b>Απάντηση:</b>																	
1) Ο οικονομικός φορέας έχει εκπληρώσει όλες τις υποχρεώσεις του όσον αφορά την πληρωμή φόρων ή εισφορών κοινωνικής ασφάλισης <sup>22</sup> , στην Ελλάδα και στη χώρα στην οποία είναι τυχόν εγκατεστημένος ;	[] Ναι [] Όχι																	
<p>Εάν όχι αναφέρετε:</p> <p>α) Χώρα ή κράτος μέλος για το οποίο πρόκειται:</p> <p>β) Ποιο είναι το σχετικό ποσό;</p> <p>γ) Πως διαπιστώθηκε η αθέτηση των υποχρεώσεων;</p> <p>1) Μέσω δικαστικής ή διοικητικής απόφασης;</p> <p>- Η εν λόγω απόφαση είναι τελεσίδικη και δεσμευτική;</p> <p>- Αναφέρατε την ημερομηνία καταδίκης ή έκδοσης απόφασης</p> <p>- Σε περίπτωση καταδικαστικής απόφασης, εφόσον ορίζεται απευθείας σε αυτήν, τη διάρκεια της περιόδου αποκλεισμού:</p> <p>2) Με άλλα μέσα; Διευκρινήστε:</p> <p>δ) Ο οικονομικός φορέας έχει εκπληρώσει τις υποχρεώσεις του είτε καταβάλλοντας τους φόρους ή τις εισφορές κοινωνικής ασφάλισης που οφείλει συμπεριλαμβανόμενων κατά περίπτωση, των δεδουλευμένων τόκων ή των προστίμων, είτε υπαγόμενος σε δεσμευτικό διακανονισμό για την καταβολή τους ;<sup>23</sup></p>	<table border="1"> <thead> <tr> <th data-bbox="815 466 1062 541">ΦΟΡΟΙ</th> <th data-bbox="1062 466 1349 541">ΕΙΣΦΟΡΕΣ ΚΟΙΝΩΝΙΚΗΣ ΑΣΦΑΛΙΣΗΣ</th> </tr> </thead> <tbody> <tr> <td data-bbox="815 541 1062 646">α)[.....].</td> <td data-bbox="1062 541 1349 646">α)[.....].</td> </tr> <tr> <td data-bbox="815 646 1062 751">β)[.....]</td> <td data-bbox="1062 646 1349 751">β)[.....]</td> </tr> <tr> <td data-bbox="815 751 1062 856">γ.1) [] Ναι [] Όχι -[] Ναι [] Όχι</td> <td data-bbox="1062 751 1349 856">γ.1) [] Ναι [] Όχι -[] Ναι [] Όχι</td> </tr> <tr> <td data-bbox="815 856 1062 961">-[.....].</td> <td data-bbox="1062 856 1349 961">-[.....].</td> </tr> <tr> <td data-bbox="815 961 1062 1066">-[.....].</td> <td data-bbox="1062 961 1349 1066">-[.....].</td> </tr> <tr> <td data-bbox="815 1066 1062 1171">γ.2)[.....].</td> <td data-bbox="1062 1066 1349 1171">γ.2)[.....].</td> </tr> <tr> <td data-bbox="815 1171 1062 1390">δ) [] Ναι [] Όχι Εάν ναι, να αναφερθούν λεπτομερείς πληροφορίες [.....]</td> <td data-bbox="1062 1171 1349 1390">δ) [] Ναι [] Όχι Εάν ναι, να αναφερθούν λεπτομερείς πληροφορίες [.....]</td> </tr> </tbody> </table>	ΦΟΡΟΙ	ΕΙΣΦΟΡΕΣ ΚΟΙΝΩΝΙΚΗΣ ΑΣΦΑΛΙΣΗΣ	α)[.....].	α)[.....].	β)[.....]	β)[.....]	γ.1) [] Ναι [] Όχι -[] Ναι [] Όχι	γ.1) [] Ναι [] Όχι -[] Ναι [] Όχι	-[.....].	-[.....].	-[.....].	-[.....].	γ.2)[.....].	γ.2)[.....].	δ) [] Ναι [] Όχι Εάν ναι, να αναφερθούν λεπτομερείς πληροφορίες [.....]	δ) [] Ναι [] Όχι Εάν ναι, να αναφερθούν λεπτομερείς πληροφορίες [.....]	
ΦΟΡΟΙ	ΕΙΣΦΟΡΕΣ ΚΟΙΝΩΝΙΚΗΣ ΑΣΦΑΛΙΣΗΣ																	
α)[.....].	α)[.....].																	
β)[.....]	β)[.....]																	
γ.1) [] Ναι [] Όχι -[] Ναι [] Όχι	γ.1) [] Ναι [] Όχι -[] Ναι [] Όχι																	
-[.....].	-[.....].																	
-[.....].	-[.....].																	
γ.2)[.....].	γ.2)[.....].																	
δ) [] Ναι [] Όχι Εάν ναι, να αναφερθούν λεπτομερείς πληροφορίες [.....]	δ) [] Ναι [] Όχι Εάν ναι, να αναφερθούν λεπτομερείς πληροφορίες [.....]																	
Εάν η σχετική τεκμηρίωση όσον αφορά την καταβολή των φόρων ή εισφορών κοινωνικής ασφάλισης διατίθεται ηλεκτρονικά, αναφέρετε:	(διαδικτυακή διεύθυνση, αρχή ή φορέας έκδοσης, επακριβή στοιχεία αναφοράς των εγγράφων): <sup>24</sup> [.....][.....][.....]																	

**Γ: Λόγοι που σχετίζονται με αφερεγγυότητα, σύγκρουση συμφερόντων ή επαγγελματικό παράπτωμα**

<b>Πληροφορίες σχετικά με πιθανή αφερεγγυότητα, σύγκρουση συμφερόντων ή επαγγελματικό παράπτωμα</b>	<b>Απάντηση:</b>
Ο οικονομικός φορέας έχει, <b>εν γνώσει του</b> , αθετήσει τις υποχρεώσεις του στους τομείς του περιβαλλοντικού, κοινωνικού και εργατικού δικαίου <sup>25</sup> ;	<input type="checkbox"/> Ναι <input type="checkbox"/> Όχι  <b>Εάν ναι</b> , ο οικονομικός φορέας έχει λάβει μέτρα που να αποδεικνύουν την αξιοπιστία του παρά την ύπαρξη αυτού του λόγου αποκλεισμού («αυτοκάθαρση»); <input type="checkbox"/> Ναι <input type="checkbox"/> Όχι <b>Εάν το έχει πράξει</b> , περιγράψτε τα μέτρα που λήφθηκαν: [.....]
Βρίσκεται ο οικονομικός φορέας σε οποιαδήποτε από τις ακόλουθες καταστάσεις <sup>26</sup> : α) πτώχευση, ή β) διαδικασία εξυγίανσης, ή γ) ειδική εκκαθάριση, ή δ) αναγκαστική διαχείριση από εκκαθαριστή ή από το δικαστήριο, ή ε) έχει υπαχθεί σε διαδικασία πτωχευτικού συμβιβασμού, ή στ) αναστολή επιχειρηματικών δραστηριοτήτων, ή ζ) σε οποιαδήποτε ανάλογη κατάσταση προκύπτουσα από παρόμοια διαδικασία προβλεπόμενη σε εθνικές διατάξεις νόμου Εάν ναι: - Παραθέστε λεπτομερή στοιχεία: - Διευκρινίστε τους λόγους για τους οποίους ωστόσο ο οικονομικός φορέας, θα δύναται να εκτελέσει τη σύμβαση, λαμβανόμενης υπόψη της εφαρμοστέας εθνικής νομοθεσίας και των μέτρων σχετικά με τη συνέχιση της επιχειρηματικής του λειτουργίας υπό αυτές αυτές τις περιστάσεις <sup>27</sup> Εάν η σχετική τεκμηρίωση διατίθεται ηλεκτρονικά, αναφέρετε:	<input type="checkbox"/> Ναι <input type="checkbox"/> Όχι  -[.....] -[.....]  (διαδικτυακή διεύθυνση, αρχή ή φορέας έκδοσης, επακριβή στοιχεία αναφοράς των εγγράφων): [.....][.....][.....]
Έχει διαπράξει ο οικονομικός φορέας <b>σοβαρό επαγγελματικό παράπτωμα</b> <sup>28</sup> ; <b>Εάν ναι</b> , να αναφερθούν λεπτομερείς	<input type="checkbox"/> Ναι <input type="checkbox"/> Όχι  [.....]

πληροφορίες:	<p><b>Εάν ναι</b>, έχει λάβει ο οικονομικός φορέας μέτρα αυτοκάθαρσης;  <input type="checkbox"/> Ναι <input type="checkbox"/> Όχι  <b>Εάν το έχει πράξει</b>, περιγράψτε τα μέτρα που λήφθηκαν:  [.....]</p>
<p><del>Έχει συνάψει ο οικονομικός φορέας συμφωνίες με άλλους οικονομικούς φορείς με σκοπό τη στρέβλωση του ανταγωνισμού;</del>  <b>Εάν ναι</b>, να αναφερθούν λεπτομερείς πληροφορίες:</p>	<p><input type="checkbox"/> Ναι <input type="checkbox"/> Όχι  [.....]</p> <p><del><b>Εάν ναι</b>, έχει λάβει ο οικονομικός φορέας μέτρα αυτοκάθαρσης;</del>  <input type="checkbox"/> Ναι <input type="checkbox"/> Όχι  <b>Εάν το έχει πράξει</b>, περιγράψτε τα μέτρα που λήφθηκαν:  [.....]</p>
<p><del>Γνωρίζει ο οικονομικός φορέας την ύπαρξη τυχόν σύγκρουσης συμφερόντων<sup>29</sup>, λόγω της συμμετοχής του στη διαδικασία ανάθεσης της σύμβασης;</del>  <b>Εάν ναι</b>, να αναφερθούν λεπτομερείς πληροφορίες:</p>	<p><input type="checkbox"/> Ναι <input type="checkbox"/> Όχι  [.....]</p>
<p><del>Έχει παράσχει ο οικονομικός φορέας ή επιχείρηση συνδεδεμένη με αυτόν <b>συμβουλές</b> στην αναθέτουσα αρχή ή στον αναθέτοντα φορέα ή έχει με άλλο τρόπο <b>αναμειχθεί στην προετοιμασία</b> της διαδικασίας σύναψης της σύμβασης<sup>30</sup>;</del>  <b>Εάν ναι</b>, να αναφερθούν λεπτομερείς πληροφορίες:</p>	<p><input type="checkbox"/> Ναι <input type="checkbox"/> Όχι  [.....]</p>
<p><del>Έχει επιδείξει ο οικονομικός φορέας σοβαρή ή επαναλαμβανόμενη πλημμέλεια<sup>31</sup> κατά την εκτέλεση ουσιώδους απαίτησης στο πλαίσιο προηγούμενης δημόσιας σύμβασης, προηγούμενης σύμβασης με αναθέτοντα φορέα ή προηγούμενης σύμβασης παραχώρησης που είχε ως αποτέλεσμα την πρόωρη καταγγελία της προηγούμενης σύμβασης, αποζημιώσεις ή άλλες παρόμοιες κυρώσεις;</del>  <b>Εάν ναι</b>, να αναφερθούν λεπτομερείς πληροφορίες:</p>	<p><input type="checkbox"/> Ναι <input type="checkbox"/> Όχι  [.....]</p> <p><del><b>Εάν ναι</b>, έχει λάβει ο οικονομικός φορέας μέτρα αυτοκάθαρσης;</del>  <input type="checkbox"/> Ναι <input type="checkbox"/> Όχι</p>

	<p><del>Εάν το έχει πράξει</del>, περιγράψτε τα μέτρα που λήφθηκαν:</p> <p>[.....]</p>
<p>Μπορεί ο οικονομικός φορέας να επιβεβαιώσει ότι:</p> <p>α) δεν έχει κριθεί ένοχος σοβαρών ψευδών δηλώσεων κατά την παροχή των πληροφοριών που απαιτούνται για την εξακρίβωση της απουσίας των λόγων αποκλεισμού ή την πλήρωση των κριτηρίων επιλογής,</p> <p>β) δεν έχει αποκρύψει τις πληροφορίες αυτές,</p> <p>γ) ήταν σε θέση να υποβάλλει χωρίς καθυστέρηση τα δικαιολογητικά που απαιτούνται από την αναθέτουσα αρχή/αναθέτοντα φορέα</p> <p><del>δ) δεν έχει επιχειρήσει να επηρεάσει με αθέμιτο τρόπο τη διαδικασία λήψης αποφάσεων της αναθέτουσας αρχής ή του αναθέτοντα φορέα, να αποκτήσει εμπιστευτικές πληροφορίες που ενδέχεται να του αποφέρουν αθέμιτο πλεονέκτημα στη διαδικασία ανάθεσης ή να παράσχει εξ αμελείας παραπλανητικές πληροφορίες που ενδέχεται να επηρεάσουν ουσιαδώς τις αποφάσεις που αφορούν τον αποκλεισμό, την επιλογή ή την ανάθεση;</del></p>	<p><input type="checkbox"/> Ναι <input type="checkbox"/> Όχι</p>

## Δ. ΑΛΛΟΙ ΛΟΓΟΙ ΑΠΟΚΛΕΙΣΜΟΥ

<del>Ονομαστικοποίηση μετοχών εταιρειών που συνάπτουν δημόσιες συμβάσεις Άρθρο 8 παρ. 4 ν. 3310/2005<sup>22</sup>;</del>	<b>Απάντηση:</b>
Συντρέχουν οι προϋποθέσεις εφαρμογής της παρ. 4 του άρθρου 8 του ν. 3310/2005;	<input type="checkbox"/> Ναι <input type="checkbox"/> Όχι  <del>{διαδικτυακή διεύθυνση, αρχή ή φορέας έκδοσης, επακριβή στοιχεία αναφοράς των εγγράφων): [.....][.....][.....]}</del> <del><b>Εάν ναι</b>, έχει λάβει ο οικονομικός φορέας μέτρα αυτοκάθαρσης:-</del> <input type="checkbox"/> Ναι <input type="checkbox"/> Όχι <del><b>Εάν το έχει πράξει</b>, περιγράψτε τα μέτρα που λήφθηκαν:-</del> <del>[.....]</del>

**Μέρος IV: Κριτήρια επιλογής**

Όσον αφορά τα κριτήρια επιλογής (ενότητα α ή ενότητες Α έως Δ του παρόντος μέρους), ο οικονομικός φορέας δηλώνει ότι:

**α: Γενική ένδειξη για όλα τα κριτήρια επιλογής**

*Ο οικονομικός φορέας πρέπει να συμπληρώσει αυτό το πεδίο μόνο στην περίπτωση που η αναθέτουσα αρχή ή ο αναθέτων φορέας έχει δηλώσει στη σχετική διακήρυξη ή στην πρόσκληση ή στα έγγραφα της σύμβασης που αναφέρονται στην διακήρυξη, ότι ο οικονομικός φορέας μπορεί να συμπληρώσει μόνο την Ενότητα α του Μέρους IV χωρίς να υποχρεούται να συμπληρώσει οποιαδήποτε άλλη ενότητα του Μέρους IV:*

<b>Εκπλήρωση όλων των απαιτούμενων κριτηρίων επιλογής</b>	<b>Απάντηση</b>
Πληροί όλα τα απαιτούμενα κριτήρια επιλογής;	<input type="checkbox"/> Ναι <input type="checkbox"/> Όχι

**Α: Καταλληλότητα**

*Ο οικονομικός φορέας πρέπει να παράσχει πληροφορίες μόνον όταν τα σχετικά κριτήρια επιλογής έχουν προσδιοριστεί από την αναθέτουσα αρχή ή τον αναθέτοντα φορέα στη σχετική διακήρυξη ή στην πρόσκληση ή στα έγγραφα της σύμβασης που αναφέρονται στην διακήρυξη.*

<b>Καταλληλότητα</b>	<b>Απάντηση</b>
<b>1) Ο οικονομικός φορέας είναι εγγεγραμμένος στα σχετικά επαγγελματικά ή εμπορικά μητρώα που τηρούνται στην Ελλάδα ή στο κράτος μέλος εγκατάστασής<sup>33</sup> του:</b> Εάν η σχετική τεκμηρίωση διατίθεται ηλεκτρονικά, αναφέρετε:	[...]  (διαδικτυακή διεύθυνση, αρχή ή φορέας έκδοσης, επακριβή στοιχεία αναφοράς των εγγράφων): [.....][.....][.....]
<b>2) Για συμβάσεις υπηρεσιών:</b> Χρειάζεται ειδική <del>έγκριση ή να είναι ο οικονομικός φορέας μέλος</del> συγκεκριμένου οργανισμού για να έχει τη δυνατότητα να παράσχει τις σχετικές υπηρεσίες στη χώρα εγκατάστασής του  Εάν η σχετική τεκμηρίωση διατίθεται ηλεκτρονικά, αναφέρετε:	<input type="checkbox"/> Ναι <input type="checkbox"/> Όχι Εάν ναι, διευκρινίστε για ποια πρόκειται και δηλώστε αν τη διαθέτει ο οικονομικός φορέας:- [...] <input type="checkbox"/> Ναι <input type="checkbox"/> Όχι  (διαδικτυακή διεύθυνση, αρχή ή φορέας έκδοσης, επακριβή στοιχεία αναφοράς των εγγράφων):- [.....][.....][.....]

## B: Οικονομική και χρηματοοικονομική επάρκεια

*Ο οικονομικός φορέας πρέπει να παράσχει πληροφορίες μόνον όταν τα σχετικά κριτήρια επιλογής έχουν προσδιοριστεί από την αναθέτουσα αρχή ή τον αναθέτοντα φορέα στη σχετική διακήρυξη ή στην πρόσκληση ή στα έγγραφα της σύμβασης που αναφέρονται στην διακήρυξη.*

<b>Οικονομική και χρηματοοικονομική επάρκεια</b>	<b>Απάντηση:</b>
<p>1α) Ο («γενικός») <del>ετήσιος κύκλος εργασιών</del> του οικονομικού φορέα για τον αριθμό οικονομικών ετών που απαιτούνται στη σχετική διακήρυξη ή στην πρόσκληση ή στα έγγραφα της σύμβασης:</p> <p><b>και/ή,</b></p> <p>1β) Ο <del>μέσος ετήσιος κύκλος εργασιών του οικονομικού φορέα για τον αριθμό ετών που απαιτούνται στη σχετική διακήρυξη ή στην πρόσκληση ή στα έγγραφα της σύμβασης είναι ο εξής</del><sup>24</sup>:</p> <p><i>Εάν η σχετική τεκμηρίωση διατίθεται ηλεκτρονικά, αναφέρετε:</i></p>	<p>έτος: [.....] κύκλος εργασιών: [.....] [....] νόμισμα</p> <p>έτος: [.....] κύκλος εργασιών: [.....] [....] νόμισμα</p> <p>έτος: [.....] κύκλος εργασιών: [.....] [....] νόμισμα</p> <p>(αριθμός ετών, μέσος κύκλος εργασιών):- [.....], [.....] [....] νόμισμα</p> <p>(διαδικτυακή διεύθυνση, αρχή ή φορέας έκδοσης, επακριβή στοιχεία αναφοράς των εγγράφων):- [.....] [.....] [.....]</p>
<p>2α) Ο ετήσιος («ειδικός») <del>κύκλος εργασιών του οικονομικού φορέα στον επιχειρηματικό τομέα που καλύπτεται από τη σύμβαση</del> και προσδιορίζεται στη σχετική διακήρυξη ή στην πρόσκληση ή στα έγγραφα της σύμβασης για τον αριθμό οικονομικών ετών που απαιτούνται είναι ο εξής:</p> <p><b>και/ή,</b></p> <p>2β) Ο <del>μέσος ετήσιος κύκλος εργασιών του οικονομικού φορέα στον τομέα και για τον αριθμό ετών που απαιτούνται στη σχετική διακήρυξη ή στην πρόσκληση ή στα έγγραφα της σύμβασης είναι ο εξής</del><sup>25</sup>:</p> <p><i>Εάν η σχετική τεκμηρίωση διατίθεται ηλεκτρονικά, αναφέρετε:</i></p>	<p>έτος: [.....] κύκλος εργασιών: [.....] [....] νόμισμα</p> <p>έτος: [.....] κύκλος εργασιών: [.....] [....] νόμισμα</p> <p>έτος: [.....] κύκλος εργασιών: [.....] [....] νόμισμα</p> <p>(αριθμός ετών, μέσος κύκλος εργασιών):- [.....], [.....] [....] νόμισμα</p> <p>(διαδικτυακή διεύθυνση, αρχή ή φορέας έκδοσης, επακριβή στοιχεία αναφοράς των εγγράφων):- [.....] [.....] [.....]</p>
<p>3) Σε περίπτωση που οι πληροφορίες σχετικά με τον κύκλο εργασιών (γενικό ή ειδικό) δεν είναι διαθέσιμες για ολόκληρη την απαιτούμενη περίοδο, αναφέρετε την ημερομηνία που ιδρύθηκε ή άρχισε τις δραστηριότητές του ο οικονομικός φορέας:</p>	<p>[.....]</p>
<p>4) Όσον αφορά τις χρηματοοικονομικές</p>	<p>(προσδιορισμός της απαιτούμενης αναλογίας-</p>

<p><del>αναλογίες<sup>36</sup> που ορίζονται στη σχετική διακήρυξη ή στην πρόσκληση ή στα έγγραφα της σύμβασης, ο οικονομικός φορέας δηλώνει ότι οι πραγματικές τιμές των απαιτούμενων αναλογιών έχουν ως εξής:</del></p> <p><del>Εάν η σχετική τεκμηρίωση διατίθεται ηλεκτρονικά, αναφέρετε:</del></p>	<p><del>αναλογία μεταξύ <math>x</math> και <math>y</math><sup>37</sup> και η αντίστοιχη αξία)</del></p> <p><del>(διαδικτυακή διεύθυνση, αρχή ή φορέας έκδοσης, επακριβή στοιχεία αναφοράς των εγγράφων):</del></p> <p><del>[.....][.....][.....]</del></p>
<p><del>5) Το ασφαλισμένο ποσό στην <b>ασφαλιστική κάλυψη επαγγελματικών κινδύνων</b> του οικονομικού φορέα είναι το εξής:</del></p> <p><del>Εάν οι εν λόγω πληροφορίες διατίθενται ηλεκτρονικά, αναφέρετε:</del></p>	<p><del>[.....][...]νόμισμα</del></p> <p><del>(διαδικτυακή διεύθυνση, αρχή ή φορέας έκδοσης, επακριβή στοιχεία αναφοράς των εγγράφων):</del></p> <p><del>[.....][.....][.....]</del></p>
<p>6) Όσον αφορά τις <b>λοιπές οικονομικές ή χρηματοοικονομικές απαιτήσεις</b>, οι οποίες (ενδέχεται να) έχουν προσδιοριστεί στη σχετική διακήρυξη ή στην πρόσκληση ή στα έγγραφα της σύμβασης, ο οικονομικός φορέας δηλώνει ότι:</p> <p>Εάν η σχετική τεκμηρίωση που <b>ενδέχεται</b> να έχει προσδιοριστεί στη σχετική προκήρυξη ή στα έγγραφα της σύμβασης διατίθεται ηλεκτρονικά, αναφέρετε:</p>	<p>[.....]</p> <p>(διαδικτυακή διεύθυνση, αρχή ή φορέας έκδοσης, επακριβή στοιχεία αναφοράς των εγγράφων):</p> <p>[.....][.....][.....]</p>

## Γ: Τεχνική και επαγγελματική ικανότητα

Ο οικονομικός φορέας πρέπει να παράσχει πληροφορίες μόνον όταν τα σχετικά κριτήρια επιλογής έχουν οριστεί από την αναθέτουσα αρχή ή τον αναθέτοντα φορέα στη σχετική διακήρυξη ή στην πρόσκληση ή στα έγγραφα της σύμβασης που αναφέρονται στη διακήρυξη .

Τεχνική και επαγγελματική ικανότητα	Απάντηση:								
<p>1α) Μόνο για τις <del>δημόσιες συμβάσεις έργων</del>: Κατά τη διάρκεια της περιόδου αναφοράς<sup>38</sup>, ο οικονομικός φορέας έχει <del>εκτελέσει τα ακόλουθα έργα του είδους που έχει προσδιοριστεί</del>:</p> <p>Εάν η σχετική τεκμηρίωση όσον αφορά την καλή εκτέλεση και ολοκλήρωση των σημαντικότερων εργασιών διατίθεται ηλεκτρονικά, αναφέρετε:</p>	<p>Αριθμός ετών (η περίοδος αυτή προσδιορίζεται στη σχετική διακήρυξη ή στην πρόσκληση ή στα έγγραφα της σύμβασης που αναφέρονται στην διακήρυξη): [...] Έργα: [.....] (διαδικτυακή διεύθυνση, αρχή ή φορέας έκδοσης, επακριβή στοιχεία αναφοράς των εγγράφων): [.....][.....][.....]</p>								
<p>1β) Μόνο για <del>δημόσιες συμβάσεις προμηθειών και δημόσιες συμβάσεις υπηρεσιών</del>: Κατά τη διάρκεια της περιόδου αναφοράς<sup>39</sup>, ο οικονομικός φορέας έχει <del>προβεί στις ακόλουθες κυριότερες παραδόσεις αγαθών του είδους που έχει προσδιοριστεί ή έχει παράσχει τις ακόλουθες κυριότερες υπηρεσίες του είδους που έχει προσδιοριστεί</del>: Κατά τη σύνταξη του σχετικού καταλόγου αναφέρετε τα ποσά, τις ημερομηνίες και τους παραλήπτες δημόσιους ή ιδιωτικούς<sup>40</sup>:</p>	<p>Αριθμός ετών (η περίοδος αυτή προσδιορίζεται στη σχετική διακήρυξη ή στην πρόσκληση ή στα έγγραφα της σύμβασης που αναφέρονται στην διακήρυξη): [.....]</p> <table><tr><th>Περιγραφή</th><th>ποσά</th><th>ημερομηνίες</th><th>παραλήπτες</th></tr><tr><td></td><td></td><td></td><td></td></tr></table>	Περιγραφή	ποσά	ημερομηνίες	παραλήπτες				
Περιγραφή	ποσά	ημερομηνίες	παραλήπτες						
<p>2) Ο οικονομικός φορέας μπορεί να χρησιμοποιήσει το ακόλουθο <del>τεχνικό προσωπικό ή τις ακόλουθες τεχνικές υπηρεσίες</del><sup>41</sup>, ιδίως τους υπεύθυνους για τον έλεγχο της ποιότητας: Στην περίπτωση δημόσιων συμβάσεων έργων, ο οικονομικός φορέας θα μπορεί να χρησιμοποιήσει το ακόλουθο <del>τεχνικό προσωπικό ή τις ακόλουθες τεχνικές υπηρεσίες</del> για την εκτέλεση του έργου:</p>	<p>[.....]</p> <p>[.....]</p>								
<p>3) Ο οικονομικός φορέας χρησιμοποιεί τον ακόλουθο <del>τεχνικό εξοπλισμό και λαμβάνει τα ακόλουθα μέτρα για την διασφάλιση της ποιότητας και τα μέσα μελέτης και έρευνας</del> που διαθέτει είναι τα ακόλουθα:</p>	<p>[.....]</p>								
<p>4) Ο οικονομικός φορέας θα μπορεί να εφαρμόσει τα ακόλουθα <del>συστήματα διαχείρισης της αλυσίδας εφοδιασμού και</del></p>	<p>[.....]</p>								

ανίχνευσης κατά την εκτέλεση της σύμβασης:	
<p><b><del>5) Για σύνθετα προϊόντα ή υπηρεσίες που θα παρασχεθούν ή, κατ' εξαίρεση, για προϊόντα ή υπηρεσίες που πρέπει να ανταποκρίνονται σε κάποιον ιδιαίτερο σκοπό:</del></b>  <del>Ο οικονομικός φορέας θα επιτρέψει τη διενέργεια ελέγχων<sup>42</sup> όσον αφορά το παραγωγικό δυναμικό ή τις τεχνικές ικανότητες του οικονομικού φορέα και, εφόσον κρίνεται αναγκαίο, όσον αφορά τα μέσα μελέτης και έρευνας που αυτός διαθέτει καθώς και τα μέτρα που λαμβάνει για τον έλεγχο της ποιότητας;</del></p>	<p><input type="checkbox"/> Ναι <input type="checkbox"/> Όχι</p>
<p>6) Οι ακόλουθοι τίτλοι σπουδών και επαγγελματικών προσόντων διατίθενται από:</p> <p>α) τον ίδιο τον πάροχο υπηρεσιών ή τον εργολάβο,  <b>και/ή</b> (ανάλογα με τις απαιτήσεις που ορίζονται στη σχετική πρόσκληση ή διακήρυξη ή στα έγγραφα της σύμβασης)          β) τα διευθυντικά στελέχη του:</p>	<p>α) [.....]</p> <p>β) [.....]</p>
<p>7) Ο οικονομικός φορέας θα μπορεί να εφαρμόζει τα ακόλουθα μέτρα περιβαλλοντικής διαχείρισης κατά την εκτέλεση της σύμβασης:</p>	<p>[.....]</p>
<p>8) Το μέσο ετήσιο εργατοϋπαλληλικό δυναμικό του οικονομικού φορέα και ο αριθμός των διευθυντικών στελεχών του κατά τα τελευταία τρία έτη ήταν τα εξής:</p>	<p>Έτος, μέσο ετήσιο εργατοϋπαλληλικό προσωπικό:-          [.....], [.....]          [.....], [.....]          [.....], [.....]          Έτος, αριθμός διευθυντικών στελεχών:          [.....], [.....]          [.....], [.....]          [.....], [.....]</p>
<p>9) Ο οικονομικός φορέας θα έχει στη διάθεσή του τα ακόλουθα μηχανήματα, εγκαταστάσεις και τεχνικό εξοπλισμό για την εκτέλεση της σύμβασης:</p>	<p>[.....]</p>
<p>10) Ο οικονομικός φορέας προτίθεται, να αναθέσει σε τρίτους υπό μορφή υπεργολαβίας<sup>43</sup> το ακόλουθο τμήμα (δηλ. ποσοστό) της σύμβασης:</p>	<p>[.....]</p>
<p>11) Για δημόσιες συμβάσεις προμηθειών:</p> <p>Ο οικονομικός φορέας θα παράσχει τα απαιτούμενα δείγματα, περιγραφές ή φωτογραφίες των προϊόντων που θα</p>	<p><input type="checkbox"/> Ναι <input type="checkbox"/> Όχι</p>

<p><del>προμηθεύσει, τα οποία δεν χρειάζεται να συνοδεύονται από πιστοποιητικά γνησιότητας. Κατά περίπτωση, ο οικονομικός φορέας δηλώνει περαιτέρω ότι θα προσκομίσει τα απαιτούμενα πιστοποιητικά γνησιότητας. Εάν η σχετική τεκμηρίωση διατίθεται ηλεκτρονικά, αναφέρετε:</del></p>	<p><del><input type="checkbox"/> Ναι <input type="checkbox"/> Όχι</del></p> <p><del>{διαδικτυακή διεύθυνση, αρχή ή φορέας έκδοσης, επακριβή στοιχεία αναφοράς των εγγράφων): [.....][.....][.....]}</del></p>
<p><del>12) Για <b>δημόσιες συμβάσεις προμηθειών</b>: Μπορεί ο οικονομικός φορέας να προσκομίσει τα απαιτούμενα <b>πιστοποιητικά</b> που έχουν εκδοθεί από επίσημα <b>ιστιτούτα ελέγχου ποιότητας</b> ή υπηρεσίες αναγνωρισμένων ικανοτήτων, με τα οποία βεβαιώνεται η καταλληλότητα των προϊόντων, επαληθευόμενη με παραπομπές στις τεχνικές προδιαγραφές ή σε πρότυπα, και τα οποία ορίζονται στη σχετική διακήρυξη ή στην πρόσκληση ή στα έγγραφα της σύμβασης που αναφέρονται στη διακήρυξη; <b>Εάν όχι</b>, εξηγήστε τους λόγους και αναφέρετε ποια άλλα αποδεικτικά μέσα μπορούν να προσκομιστούν: Εάν η σχετική τεκμηρίωση διατίθεται ηλεκτρονικά, αναφέρετε:</del></p>	<p><del><input type="checkbox"/> Ναι <input type="checkbox"/> Όχι</del></p> <p><del>[.....]</del></p> <p><del>{διαδικτυακή διεύθυνση, αρχή ή φορέας έκδοσης, επακριβή στοιχεία αναφοράς των εγγράφων): [.....][.....][.....]}</del></p>

## Δ: Συστήματα διασφάλισης ποιότητας και πρότυπα περιβαλλοντικής διαχείρισης

Ο οικονομικός φορέας πρέπει να παράσχει πληροφορίες μόνον όταν τα συστήματα διασφάλισης ποιότητας και/ή τα πρότυπα περιβαλλοντικής διαχείρισης έχουν ζητηθεί από την αναθέτουσα αρχή ή τον αναθέτοντα φορέα στη σχετική διακήρυξη ή στην πρόσκληση ή στα έγγραφα της σύμβασης.

<b><del>Συστήματα—διασφάλισης—ποιότητας—και πρότυπα περιβαλλοντικής διαχείρισης</del></b>	<b><del>Απάντηση:</del></b>
<p>Θα είναι σε θέση ο οικονομικός φορέας να προσκομίσει <b>πιστοποιητικά</b> που έχουν εκδοθεί από ανεξάρτητους οργανισμούς που βεβαιώνουν ότι ο οικονομικός φορέας συμμορφώνεται με τα απαιτούμενα <b>πρότυπα διασφάλισης ποιότητας</b>, συμπεριλαμβανομένης της προσβασιμότητας για άτομα με ειδικές ανάγκες;</p> <p><b>Εάν όχι</b>, εξηγήστε τους λόγους και διευκρινίστε ποια άλλα αποδεικτικά μέσα μπορούν να προσκομιστούν όσον αφορά το σύστημα διασφάλισης ποιότητας;</p> <p><b>Εάν η σχετική τεκμηρίωση διατίθεται ηλεκτρονικά, αναφέρετε:</b></p>	<p><input type="checkbox"/> Ναι <input type="checkbox"/> Όχι</p> <p>{.....}{.....}</p> <p>{(διαδικτυακή διεύθυνση, αρχή ή φορέας έκδοσης, επακριβή στοιχεία αναφοράς των εγγράφων): {.....}{.....}{.....}}</p>
<p>Θα είναι σε θέση ο οικονομικός φορέας να προσκομίσει <b>πιστοποιητικά</b> που έχουν εκδοθεί από ανεξάρτητους οργανισμούς που βεβαιώνουν ότι ο οικονομικός φορέας συμμορφώνεται με τα απαιτούμενα <b>συστήματα ή πρότυπα περιβαλλοντικής διαχείρισης</b>;</p> <p><b>Εάν όχι</b>, εξηγήστε τους λόγους και διευκρινίστε ποια άλλα αποδεικτικά μέσα μπορούν να προσκομιστούν όσον αφορά τα <b>συστήματα ή πρότυπα περιβαλλοντικής διαχείρισης</b>;</p> <p><b>Εάν η σχετική τεκμηρίωση διατίθεται ηλεκτρονικά, αναφέρετε:</b></p>	<p><input type="checkbox"/> Ναι <input type="checkbox"/> Όχι</p> <p>{.....}{.....}</p> <p>{(διαδικτυακή διεύθυνση, αρχή ή φορέας έκδοσης, επακριβή στοιχεία αναφοράς των εγγράφων): {.....}{.....}{.....}}</p>

## Μέρος V: Περιορισμός του αριθμού των πληρούντων τα κριτήρια επιλογής υποψηφίων

*Ο οικονομικός φορέας πρέπει να παράσχει πληροφορίες μόνον όταν η αναθέτουσα αρχή ή ο αναθέτων φορέας έχει προσδιορίσει αντικειμενικά και χωρίς διακρίσεις κριτήρια ή κανόνες που πρόκειται να εφαρμοστούν για τον περιορισμό του αριθμού των υποψηφίων που θα προσκληθούν να υποβάλουν προσφορά ή να συμμετάσχουν στον διάλογο. Οι πληροφορίες αυτές, οι οποίες μπορούν να συνοδεύονται από απαιτήσεις όσον αφορά τα πιστοποιητικά (ή το είδος τους) ή τις μορφές αποδεικτικών εγγράφων, εφόσον συντρέχει περίπτωση, που θα πρέπει να προσκομιστούν, ορίζονται στη σχετική διακήρυξη ή στην πρόσκληση ή στα έγγραφα της σύμβασης.*

*Για κλειστές διαδικασίες, ανταγωνιστικές διαδικασίες με διαπραγμάτευση, διαδικασίες ανταγωνιστικού διαλόγου και συμπράξεις καινοτομίας μόνον:*

Ο οικονομικός φορέας δηλώνει ότι:

<b><i>Περιορισμός του αριθμού</i></b>	<b><i>Απάντηση:</i></b>
<p><del>Πληροί</del> τα αντικειμενικά και χωρίς διακρίσεις κριτήρια ή κανόνες που πρόκειται να εφαρμοστούν για τον περιορισμό του αριθμού των υποψηφίων με τον ακόλουθο τρόπο: Εφόσον ζητούνται ορισμένα πιστοποιητικά ή λοιπές μορφές αποδεικτικών εγγράφων, αναφέρετε για <del>καθένα από αυτά</del> αν ο οικονομικός φορέας διαθέτει τα απαιτούμενα έγγραφα:</p> <p><del>Εάν ορισμένα από τα εν λόγω πιστοποιητικά ή λοιπές μορφές αποδεικτικών στοιχείων διατίθενται ηλεκτρονικά<sup>44</sup>, αναφέρετε για το</del> <del>καθένα:</del></p>	<p>{....}</p> <p><input type="checkbox"/> Ναι <input type="checkbox"/> Όχι<sup>45</sup></p> <p>{(διαδικτυακή διεύθυνση, αρχή ή φορέας έκδοσης, επακριβή στοιχεία αναφοράς των εγγράφων): [.....][.....][.....]}<sup>46</sup></p>

## Μέρος VI: Τελικές δηλώσεις

Ο κάτωθι υπογεγραμμένος, δηλώνω επισήμως ότι τα στοιχεία που έχω αναφέρει σύμφωνα με τα μέρη I – IV ανωτέρω είναι ακριβή και ορθά και ότι έχω πλήρη επίγνωση των συνεπειών σε περίπτωση σοβαρών ψευδών δηλώσεων.

Ο κάτωθι υπογεγραμμένος, δηλώνω επισήμως ότι είμαστε θέση, κατόπιν αιτήματος και χωρίς καθυστέρηση, να προσκομίσω τα πιστοποιητικά και τις λοιπές μορφές αποδεικτικών εγγράφων που αναφέρονται<sup>47</sup>, εκτός εάν :

α) η αναθέτουσα αρχή ή ο αναθέτων φορέας έχει τη δυνατότητα να λάβει τα σχετικά δικαιολογητικά απευθείας με πρόσβαση σε εθνική βάση δεδομένων σε οποιοδήποτε κράτος μέλος αυτή διατίθεται δωρεάν<sup>48</sup>.

β) η αναθέτουσα αρχή ή ο αναθέτων φορέας έχουν ήδη στην κατοχή τους τα σχετικά έγγραφα.

Ο κάτωθι υπογεγραμμένος δίδω επισήμως τη συγκατάθεσή μου στο Δήμο Θεσσαλονίκης [προσδιορισμός της αναθέτουσας αρχής ή του αναθέτοντα φορέα, όπως καθορίζεται στο μέρος I, ενότητα Α], προκειμένου να αποκτήσει πρόσβαση σε δικαιολογητικά των πληροφοριών τις οποίες έχω υποβάλλει στ... [να προσδιοριστεί το αντίστοιχο μέρος/ενότητα/σημείο] του παρόντος Τυποποιημένου Εντύπου Υπεύθυνης Δήλωσης για τους σκοπούς της ανοιχτής διαδικασίας για την επιλογή αναδόχου για την κατασκευή του έργου **«Επείγουσες επεμβάσεις άρσης επικινδυνότητας (Κρηναίο) – Τ.Π.»** [προσδιορισμός της διαδικασίας προμήθειας: (συνοπτική περιγραφή, παραπομπή στη δημοσίευση στον εθνικό τύπο, έντυπο και ηλεκτρονικό, αριθμός αναφοράς)].

Ημερομηνία, τόπος και, όπου ζητείται ή είναι απαραίτητο, υπογραφή(-ές): [.....]

1 Σε περίπτωση που η αναθέτουσα αρχή /αναθέτων φορέας είναι περισσότερες (οι) της (του) μίας (ενός) θα αναφέρεται το σύνολο αυτών

2 Επαναλάβετε τα στοιχεία των αρμοδίων, όνομα και επώνυμο, όσες φορές χρειάζεται.

3 Βλέπε σύσταση της Επιτροπής, της 6ης Μαΐου 2003, σχετικά με τον ορισμό των πολύ μικρών, των μικρών και των μεσαίων επιχειρήσεων (ΕΕ L 124 της 20.5.2003, σ. 36). Οι πληροφορίες αυτές απαιτούνται μόνο για στατιστικούς σκοπούς.

**Πολύ μικρή επιχείρηση:** επιχείρηση η οποία **απασχολεί λιγότερους από 10 εργαζομένους** και της οποίας ο ετήσιος κύκλος εργασιών και/ή το σύνολο του ετήσιου ισολογισμού **δεν υπερβαίνει τα 2 εκατομμύρια ευρώ.**

**Μικρή επιχείρηση:** επιχείρηση η οποία **απασχολεί λιγότερους από 50 εργαζομένους** και της οποίας ο ετήσιος κύκλος εργασιών και/ή το σύνολο του ετήσιου ισολογισμού **δεν υπερβαίνει τα 10 εκατομμύρια ευρώ.**

**Μεσαίες επιχειρήσεις:** επιχειρήσεις που **δεν είναι ούτε πολύ μικρές ούτε μικρές και οι οποίες απασχολούν λιγότερους από 250 εργαζομένους** και των οποίων ο ετήσιος κύκλος εργασιών **δεν υπερβαίνει τα 50 εκατομμύρια ευρώ και/ή το σύνολο του ετήσιου ισολογισμού δεν υπερβαίνει τα 43 εκατομμύρια ευρώ.**

4 Έχει δηλαδή ως κύριο σκοπό την κοινωνική και επαγγελματική ένταξη ατόμων με αναπηρία ή μειονεκτούντων ατόμων.

5 Τα δικαιολογητικά και η κατάταξη, εάν υπάρχουν, αναφέρονται στην πιστοποίηση.

6 Ειδικότερα ως μέλος ένωσης ή κοινοπραξίας ή άλλου παρόμοιου καθεστώτος.

7 Επισημαίνεται ότι σύμφωνα με το δεύτερο εδάφιο του άρθρου 78 *“Όσον αφορά τα κριτήρια που σχετίζονται με τους τίτλους σπουδών και τα επαγγελματικά προσόντα που ορίζονται στην περίπτωση στ’ του Μέρους II του Παραρτήματος XII του Προσαρτήματος Α’ ή με την σχετική επαγγελματική εμπειρία, οι οικονομικοί φορείς, μπορούν ωστόσο να βασίζονται στις ικανότητες άλλων φορέων μόνο εάν οι τελευταίοι θα εκτελέσουν τις εργασίες ή τις υπηρεσίες για τις οποίες απαιτούνται οι συγκεκριμένες ικανότητες.”*

8 Σύμφωνα με τις διατάξεις του άρθρου 73 παρ. 3 α, εφόσον προβλέπεται στα έγγραφα της σύμβασης είναι δυνατή η κατ' εξαίρεση παρέκκλιση από τον υποχρεωτικό αποκλεισμό για επιτακτικούς λόγους δημόσιου συμφέροντος, όπως δημόσιας υγείας ή προστασίας του περιβάλλοντος.

9 Όπως ορίζεται στο άρθρο 2 της απόφασης-πλαίσιο 2008/841/ΔΕΥ του Συμβουλίου, της 24ης Οκτωβρίου 2008, για την καταπολέμηση του οργανωμένου εγκλήματος (ΕΕ L 300 της 11.11.2008, σ. 42).

10 Σύμφωνα με άρθρο 73 παρ. 1 (β). Στον Κανονισμό ΕΕΕΣ (Κανονισμός ΕΕ 2016/7) αναφέρεται ως “διαφθορά”.

11 Όπως ορίζεται στο άρθρο 3 της Σύμβασης περί της καταπολέμησης της δωροδοκίας στην οποία ενέχονται υπάλληλοι των Ευρωπαϊκών Κοινοτήτων ή των κρατών μελών της Ευρωπαϊκής Ένωσης (ΕΕ C 195 της 25.6.1997, σ. 1) και στην παράγραφο 1 του άρθρου 2 της απόφασης-πλαίσιο 2003/568/ΔΕΥ του Συμβουλίου, της 22ας Ιουλίου 2003 για την καταπολέμηση της δωροδοκίας στον ιδιωτικό τομέα (ΕΕ L 192 της 31.7.2003, σ. 54). Περιλαμβάνει επίσης τη διαφθορά όπως ορίζεται στο **ν. 3560/2007 (ΦΕΚ 103/Α)**, «Κύρωση και εφαρμογή της Σύμβασης ποινικού δικαίου για τη διαφθορά και του Πρόσθετου σ’ αυτήν Πρωτοκόλλου» (αφορά σε προσθήκη καθόσον στο ν. Άρθρο 73 παρ. 1 β αναφέρεται η κείμενη νομοθεσία).

12 Κατά την έννοια του άρθρου 1 της σύμβασης σχετικά με τη προστασία των οικονομικών συμφερόντων των Ευρωπαϊκών Κοινοτήτων (ΕΕ C 316 της 27.11.1995, σ. 48) όπως κυρώθηκε με το ν. 2803/2000 (ΦΕΚ 48/Α) *"Κύρωση της Σύμβασης σχετικά με την προστασία των οικονομικών συμφερόντων των Ευρωπαϊκών Κοινοτήτων και των συναφών με αυτήν Πρωτοκόλλων.*

13 Όπως ορίζονται στα άρθρα 1 και 3 της απόφασης-πλαίσιο του Συμβουλίου, της 13ης Ιουνίου 2002 για την καταπολέμηση της τρομοκρατίας (ΕΕ L 164 της 22.6.2002, σ. 3). Αυτός ο λόγος αποκλεισμού περιλαμβάνει επίσης την ηθική αυτουργία ή την απόπειρα εγκλήματος, όπως αναφέρονται στο άρθρο 4 της εν λόγω απόφασης-πλαίσιο.

14 Όπως ορίζεται στο άρθρο 1 της οδηγίας 2005/60/ΕΚ του Ευρωπαϊκού Κοινοβουλίου και του Συμβουλίου, της 26ης Οκτωβρίου 2005, σχετικά με την πρόληψη της χρησιμοποίησης του χρηματοπιστωτικού συστήματος για τη νομιμοποίηση εσόδων από παράνομες δραστηριότητες και τη χρηματοδότηση της τρομοκρατίας (ΕΕ L 309 της 25.11.2005, σ.15) που ενσωματώθηκε με το ν. 3691/2008 (ΦΕΚ 166/Α) *"Πρόληψη και καταστολή της νομιμοποίησης εσόδων από εγκληματικές δραστηριότητες και της χρηματοδότησης της τρομοκρατίας και άλλες διατάξεις".*

15 Όπως ορίζεται στο άρθρο 2 της οδηγίας 2011/36/ΕΕ του Ευρωπαϊκού Κοινοβουλίου και του Συμβουλίου, της 5ης Απριλίου 2011, για την πρόληψη και την καταπολέμηση της εμπορίας ανθρώπων και για την προστασία των θυμάτων της, καθώς και για την αντικατάσταση της απόφασης-πλαίσιο 2002/629/ΔΕΥ του Συμβουλίου (ΕΕ L 101 της 15.4.2011, σ. 1) η οποία ενσωματώθηκε στην εθνική νομοθεσία με το ν. 4198/2013 (ΦΕΚ 215/Α) *"Πρόληψη και καταπολέμηση της εμπορίας ανθρώπων και προστασία των θυμάτων αυτής και άλλες διατάξεις."*

16 Η εν λόγω υποχρέωση αφορά ιδίως: α) στις περιπτώσεις εταιρειών περιορισμένης ευθύνης (Ε.Π.Ε) και προσωπικών εταιρειών (Ο.Ε και Ε.Ε), τους διαχειριστές, β) στις περιπτώσεις ανωνύμων εταιρειών (Α.Ε), τον Διευθύνοντα Σύμβουλο καθώς και όλα τα μέλη του Διοικητικού Συμβουλίου ( βλ. τελευταίο εδάφιο της παρ. 1 του άρθρου 73 )

17 Επαναλάβετε όσες φορές χρειάζεται.

18 Επαναλάβετε όσες φορές χρειάζεται.

19 Επαναλάβετε όσες φορές χρειάζεται.

20 Οικονομικός φορέας που έχει αποκλειστεί με τελεσίδικη απόφαση από τη συμμετοχή σε διαδικασία σύναψης σύμβασης ή ανάθεσης παραχώρησης δε μπορεί να κάνει χρήση αυτής της δυνατότητας κατά την περίοδο αποκλεισμού που ορίζεται στην εν λόγω απόφαση (άρθρο 73 παρ. 7 τελευταίο εδάφιο)

21 Λαμβανομένου υπόψη του χαρακτήρα των εγκλημάτων που έχουν διαπραχθεί (μεμονωμένα, κατ' εξακολούθηση, συστηματικά ...), η επεξήγηση πρέπει να καταδεικνύει την επάρκεια των μέτρων που λήφθηκαν.

22 Στην περίπτωση που ο οικονομικός φορέας είναι Έλληνας πολίτης ή έχει την εγκατάστασή του στην Ελλάδα, οι υποχρεώσεις του που αφορούν τις εισφορές κοινωνικής ασφάλισης καλύπτουν τόσο την κύρια όσο και την επικουρική ασφάλιση (άρθρο 73 παρ. 2 δεύτερο εδάφιο).

23 Σημειώνεται ότι, σύμφωνα με το άρθρο 73 παρ. 3 περ. α και β, εφόσον προβλέπεται στα έγγραφα της σύμβασης είναι δυνατή η παρέκκλιση από τον υποχρεωτικό αποκλεισμό λόγω αθέτησης υποχρεώσεων καταβολής φόρων ή ασφαλιστικών εισφορών κατ' εξαίρεση, για επιτακτικούς λόγους δημόσιου συμφέροντος, όπως δημόσιας υγείας ή προστασίας του περιβάλλοντος ή/και όταν ο αποκλεισμός θα ήταν σαφώς δυσανάλογος, ιδίως όταν μόνο μικρά ποσά των φόρων ή των εισφορών κοινωνικής ασφάλισης δεν έχουν καταβληθεί, ή όταν ο οικονομικός φορέας ενημερώθηκε σχετικά με το ακριβές ποσό που οφείλεται

λόγω αθέτησης των υποχρεώσεών του όσον αφορά στην καταβολή φόρων ή εισφορών κοινωνικής ασφάλισης σε χρόνο κατά τον οποίο δεν είχε τη δυνατότητα να λάβει μέτρα, σύμφωνα με το τελευταίο εδάφιο της παραγράφου 2 του άρθρου 73, πριν από την εκπνοή της προθεσμίας αίτησης συμμετοχής ή σε ανοικτές διαδικασίες της προθεσμίας υποβολής προσφοράς

24 Επαναλάβετε όσες φορές χρειάζεται.

25 Όπως αναφέρονται για τους σκοπούς της παρούσας διαδικασίας σύναψης δημόσιας σύμβασης στις κείμενες διατάξεις, στα έγγραφα της σύμβασης ή στο άρθρο 18 παρ. 2 .

26 . Η απόδοση όρων είναι σύμφωνη με την παρ. 4 του άρθρου 73 που διαφοροποιείται από τον Κανονισμό ΕΕΕΣ (Κανονισμός ΕΕ 2016/7)

27 Άρθρο 73 παρ. 5.

28 Εφόσον στα έγγραφα της σύμβασης γίνεται αναφορά σε συγκεκριμένη διάταξη, να συμπληρωθεί ανάλογα το ΤΕΥΔ πχ άρθρο 68 παρ. 2 ν. 3863/2010 .

29 Όπως προσδιορίζεται στο άρθρο 24 ή στα έγγραφα της σύμβασης.

30 Πρβλ άρθρο 48.

31 Η απόδοση όρων είναι σύμφωνη με την περιπτ. στ παρ. 4 του άρθρου 73 που διαφοροποιείται από τον Κανονισμό ΕΕΕΣ (Κανονισμός ΕΕ 2016/7)

32 Για συμβάσεις έργου, η εκτιμώμενη αξία της οποίας υπερβαίνει το ένα εκατομμύριο (1.000.000) ευρώ εκτός ΦΠΑ (άρθρο 79 παρ. 2). Πρβλ και άρθρο 375 παρ. 10.

33 Όπως περιγράφεται στο Παράρτημα XI του Προσαρτήματος Α, **οι οικονομικοί φορείς από ορισμένα κράτη μέλη οφείλουν να συμμορφώνονται με άλλες απαιτήσεις που καθορίζονται στο Παράρτημα αυτό.**

34 Μόνον εφόσον επιτρέπεται **στη σχετική διακήρυξη ή στην πρόσκληση ή στα έγγραφα της σύμβασης που αναφέρονται στην διακήρυξη.**

35 Μόνον εφόσον επιτρέπεται στη σχετική διακήρυξη ή στην πρόσκληση ή στα έγγραφα της σύμβασης που αναφέρονται στην διακήρυξη.

36 Π.χ αναλογία μεταξύ περιουσιακών στοιχείων και υποχρεώσεων

37 Π.χ αναλογία μεταξύ περιουσιακών στοιχείων και υποχρεώσεων

38 Οι αναθέτουσες αρχές μπορούν να **ζητούν** έως πέντε έτη και να **επιτρέπουν** την τεκμηρίωση εμπειρίας που **υπερβαίνει** τα πέντε έτη.

39 Οι αναθέτουσες αρχές μπορούν να **ζητούν** έως τρία έτη και να **επιτρέπουν** την τεκμηρίωση εμπειρίας που **υπερβαίνει** τα τρία έτη.

40 Πρέπει να απαριθμούνται **όλοι** οι παραλήπτες και ο κατάλογος πρέπει να περιλαμβάνει τόσο δημόσιους όσο και ιδιωτικούς πελάτες για τα σχετικά αγαθά ή υπηρεσίες.

41 Όσον αφορά το τεχνικό προσωπικό ή τις τεχνικές υπηρεσίες που δεν ανήκουν άμεσα στην επιχείρηση του οικονομικού φορέα, αλλά στων οποίων τις ικανότητες στηρίζεται ο οικονομικός φορέας, όπως καθορίζεται στο μέρος II, ενότητα Γ, πρέπει να συμπληρώνονται χωριστά έντυπα ΤΕΥΔ.

---

42 Ο έλεγχος πρόκειται να διενεργείται από την αναθέτουσα αρχή ή, εφόσον αυτή συναινέσει, εξ ονόματός της από αρμόδιο επίσημο οργανισμό της χώρας όπου είναι εγκατεστημένος ο προμηθευτής ή ο πάροχος υπηρεσιών.

43 Επισημαίνεται ότι εάν ο οικονομικός φορέας έχει αποφασίσει να αναθέσει τμήμα της σύμβασης σε τρίτους υπό μορφή υπεργολαβίας και στηρίζεται στις ικανότητες του υπεργολάβου για την εκτέλεση του εν λόγω τμήματος, τότε θα πρέπει να συμπληρωθεί χωριστό ΤΕΥΔ για τους σχετικούς υπεργολάβους, βλέπε μέρος II, ενότητα Γ ανωτέρω.

44 Διευκρινίστε ποιο στοιχείο αφορά η απάντηση.

45 Επαναλάβετε όσες φορές χρειάζεται.

46 Επαναλάβετε όσες φορές χρειάζεται.

47 Πρβλ και άρθρο 1 ν. 4250/2014

48 Υπό την προϋπόθεση ότι ο οικονομικός φορέας έχει παράσχει τις απαραίτητες πληροφορίες (διαδικτυακή διεύθυνση, αρχή ή φορέα έκδοσης, επακριβή στοιχεία αναφοράς των εγγράφων) που παρέχουν τη δυνατότητα στην αναθέτουσα αρχή ή στον αναθέτοντα φορέα να το πράξει. Όπου απαιτείται, τα στοιχεία αυτά πρέπει να συνοδεύονται από τη σχετική συγκατάθεση για την εν λόγω πρόσβαση.

ΕΛΛΗΝΙΚΗ ΔΗΜΟΚΡΑΤΙΑ  
 ΝΟΜΟΣ ΘΕΣΣΑΛΟΝΙΚΗΣ  
 ΔΗΜΟΣ ΘΕΣΣΑΛΟΝΙΚΗΣ  
 Δ/ΝΣΗ ΒΙΩΣΙΜΗΣ ΚΙΝΗΤΙΚΟΤΗΤΑΣ & ΔΙΚΤΥΩΝ  
 ΤΜΗΜΑ ΟΔΟΠΟΙΑΣ & ΟΔΙΚΗΣ ΣΗΜΑΝΣΗΣ  
 ΑΡ. ΜΕΛΕΤΗΣ: 8/7-2-2019

ΕΡΓΟ: ΕΠΕΙΓΟΥΣΕΣ ΕΠΕΜΒΑΣΕΙΣ ΑΡΣΗΣ  
 ΕΠΙΚΙΝΔΥΝΟΤΗΤΑΣ (ΚΡΗΝΑΙΟ) Τ.Π.  
 ΠΡΟΫΠΟΛΟΓΙΣΜΟΣ: 63.000,00 € (μαζί με Φ.Π.Α.)  
 CPV 45221113-7

# Αντιστοίχιση άρθρων μελέτης με ΕΤΕΠ - ΠΕΤΕΠ



Εγκύκλιος: 17/07-09-2016 (ΑΔΑ: 75ΕΖ46530Ξ-Θ2Π), 26/ 04-10-2012 (ΑΔΑ: Β4Τ81-70Θ)

Κωδικός	Αρ. Τιμ.	Τίτλος Αρθρου	ΚΩΔ. ΕΤΕΠ ΕΛΟΤ ΤΠ 1501- +	Τίτλος ΠΕΤΕΠ (Εγκύκλιος 17/07-09-2016)	ΚΩΔΙΚΟΣ ΠΕΤΕΠ
<b>Άρθρα μελέτης</b>					
ΝΑΟΔΟ Α04.1	1	Διάνοιξη τάφρου σε έδαφος γαιώδες - ημιβραχώδες	08-01-01-00		
ΝΑΟΔΟ Α09	2	Καθαίρεση ολόσωμων περιφράξεων			
ΝΑΟΔΟ Δ01	4	Τομή οδοστρώματος με ασφαλτοκόπτη			
ΝΑΥΔΡ 4.13	5	Καθαίρεση κατασκευών από άοπλο σκυρόδεμα			
ΝΑΥΔΡ 4.01.01	6	Καθαίρεσεις μεμονωμένων στοιχείων ή τμημάτων κατασκευών από οπλισμένο σκυρόδεμα. Συνήθους ακριβείας, με χρήση αεροσυμπιεστών κλπ συμβατικών μέσων υδραυλική σφύρα, εργαλεία πεπιεσμένου αέρα, ηλεκτροεργαλεία κλπ)	15-02-01-01		
ΝΑΟΙΚ Θ\20.50.03	7	Διαχείριση αποβλήτων εκσκαφών, κατασκευών και κατεδαφίσεων (ΑΕΚΚ) Υλικά γενικών εκσκαφών (γαιώδη-ημιβραχώδη)			
ΝΑΟΔΟ Β29.2.2	8	Κοιτοστρώσεις, περιβλήματα αγωγών, εξομαλυντικές στρώσεις κλπ από σκυρόδεμα C12/15	01-01-01-00 *	Παραγωγή και Μεταφορά Σκυροδέματος	01-01-01-00
			01-01-02-00		
			01-01-03-00 *	Συντήρηση του σκυροδέματος	01-01-03-00
			01-01-04-00 *	Συγκροτήματα παραγωγής σκυροδέματος	01-01-04-00
			01-01-05-00		
			01-01-07-00		
			01-03-00-00 *	Ικριώματα	01-03-00-00
			01-04-00-00		
			01-05-00-00		

Πίνακας αντιστοίχισης άρθρων-ΕΤΕΠ

Κωδικός	Αρ. Τιμ.	Τίτλος Αρθρου	ΚΩΔ. ΕΤΕΠ ΕΛΟΤ ΤΠ 1501- +	Τίτλος ΠΕΤΕΠ (Εγκύκλιος 17/07-09-2016)	ΚΩΔΙΚΟΣ ΠΕΤΕΠ
<b>Άρθρα μελέτης</b>					
ΝΑΟΔΟ Β29.4.7	9	Κατασκευή ακροβάθρων, θωρακίων, προσκεφαλαίων, δοκών έδρασης, κεφαλοδέσμων κ.λ.π με σκυρόδεμα C20/25 οπλισμένο	01-01-01-00 *	Παραγωγή και Μεταφορά Σκυροδέματος	01-01-01-00
			01-01-02-00		
			01-01-03-00 *	Συντήρηση του σκυροδέματος	01-01-03-00
			01-01-04-00 *	Συγκροτήματα παραγωγής σκυροδέματος	01-01-04-00
			01-01-05-00		
			01-01-07-00		
			01-03-00-00 *	Ικριώματα	01-03-00-00
			01-04-00-00		
			01-05-00-00		
ΝΑΟΔΟ Β29.5.10	10	Κατασκευή τμήματος βάθρων σε στάθμη έως 10,0 m από το έδαφος και των αντιστοιχων θωρακίων, προσκεφαλαίων, δοκών έδρασης, κεφαλοδέσμων κλπ, από οπλισμένο σκυρόδεμα C35/45	01-01-01-00 *	Παραγωγή και Μεταφορά Σκυροδέματος	01-01-01-00
			01-01-02-00		
			01-01-03-00 *	Συντήρηση του σκυροδέματος	01-01-03-00
			01-01-04-00 *	Συγκροτήματα παραγωγής σκυροδέματος	01-01-04-00
			01-01-05-00		
			01-01-07-00		
			01-03-00-00 *	Ικριώματα	01-03-00-00
			01-04-00-00		
			01-05-00-00		
ΝΑΟΔΟ Β30.2	11	Χαλύβδινος οπλισμός σκυροδεμάτων, χάλυβας οπλισμού σκυροδέματος Β500C	01-02-01-00 *	Χαλύβδινι οπλισμοί σκυροδέματος	01-02-01-00
ΝΑΥΔΡ 11.05.02	12	Κατασκευές από χαλύβδινα προφίλ και λαμαρίνες, χωρίς την αντισκωριακή προστασία και την βαφή, επί τόπου του έργου Κατασκευές με περιορισμένη μηχανουργική επεξεργασία			
ΝΑΥΔΡ 11.06	13	Αμμοβολή/μεταλλοβολή χαλυβδίνων κατασκευών	08-07-02-01		
ΝΑΥΔΡ 11.07.01	14	Αντισκωριακή προστασία χαλύβδινων κατασκευών Εφαρμογή διπλής αντισκωριακής επάλειψης (rust primer)	08-07-02-01		
ΝΑΥΔΡ 11.08.04	15	Τελική βαφή χαλυβδίνων κατασκευών Τελική βαφή χαλυβδίνων κατασκευών σε διαβρωτικό περιβάλλον	08-07-02-01		
ΝΑΥΔΡ 11.09	16	Συναρμολόγηση - εγκατάσταση μεταλλικών κατασκευών			
ΝΑΟΔΟ Β37.2	17	Στεγάνωση επιφανειών σκυροδέματος με διπλή στρώση ασφαλτόπανου και τσιμεντοκονίαμα προστασίας	08-05-01-02 *	Στεγανοποίηση Κατασκευών από Σκυρόδεμα με Ασφαλτικές Μεμβράνες	08-05-01-02

\* Έχει αντικατασταθεί από την αντίστοιχη ΠΕΤΕΠ

Πίνακας αντιστοίχισης άρθρων-ΕΤΕΠ

Κωδικός	Αρ. Τιμ.	Τίτλος Αρθρου	ΚΩΔ. ΕΤΕΠ ΕΛΟΤ ΤΠ 1501- +	Τίτλος ΠΕΤΕΠ (Εγκύκλιος 17/07-09-2016)	ΚΩΔΙΚΟΣ ΠΕΤΕΠ
<b>Άρθρα μελέτης</b>					
ΝΑΟΔΟ Β43.1	18	Σφράγιση οριζόντιων αρμών με ελαστομερή ασφατική μαστίχη εφαρμοζόμενη εν θερμώ			
ΝΑΟΔΟ Β46.1	19	Σταθερά ελαστομεταλλικά εφέδρανα γεφυρών κατά ΕΛΟΤ EN 1337-3	05-01-05-01		
ΝΑΟΔΟ Β51	20	Πρόχυτα κράσπεδα από σκυρόδεμα	05-02-01-00 *	Κράσπεδα-Ρείθρα - Τάφροι παράπλευρα της οδού	05-02-01-00
ΝΑΟΔΟ Β52	21	Πλακοστρώσεις πεζοδρομίων, νησίδων κ.λ.π.	05-02-02-00 *	Πλακοστρώσεις - Λιθοστρώσεις πεζοδρομίων και πλατειών	05-02-02-00
ΝΑΟΔΟ Β64.2	22	Γεωύφασμα διαχωρισμού			
ΝΑΥΔΡ 3.12	23	Προσαύξηση τιμών εκσκαφών ορυγμάτων υπογείων δικτύων για την αντιμετώπιση προσθέτων δυσχερειών από διερχόμενα κατά μήκος δίκτυα ΟΚΩ.			
ΝΑΥΔΡ 5.08	24	Στρώσεις έδρασης και εγκιβωτισμός σωλήνων με άμμο ορυχείου ή χειμάρρου.	08-01-03-02 *	Επανεπίχωση ορυγμάτων υπογείων δικτύων	08-01-03-02
ΝΑΥΔΡ 12.13.01.05	25	Αγωγοί υπό πίεση από σωλήνες PVC-U Ονομαστικής πίεσης 6 at Ονομαστικής διαμέτρου D110 mm	08-06-02-01		
ΝΑΗΛΜ Ν160.10.85.02	26	Μεταφορά Η/Μ Φρεατίου	05-07-01-00 *	Υποδομή οδοφωτισμού	05-07-01-00
ΝΑΟΔΟ Ε09.1	27	Πινακίδες επικίνδυνων θέσεων, τριγωνικές, πλευράς 0,90 m			
ΝΑΟΔΟ Ε10.1	28	Στύλος πινακίδων από γαλβανισμένο σιδηροσωλήνα DN 40 mm (1 1/2")	05-04-07-00 *	Διατάξεις στήριξης πινακίδων κατακόρυφης σήμανσης	05-04-07-00
ΝΑΟΔΟ Ε16	29	Αναλάμπων φανός επισήμανσης κινδύνου			

Η Συντάξασα

Αγγελική Ορφανίδου

Ο Προϊστάμενος Τμ. Οδοποιίας  
& Οδικής Σήμανσης

Ιωάννης Πέγιος

Θεσσαλονίκη, 21-3-2019  
Η Προϊσταμένη Δ/σης Βιώσιμης  
Κινητικότητας & Δικτύων

Μαρία Ζουρνά

19PROC005415537 2019-08-08  
ΕΛΛΗΝΙΚΗ ΔΗΜΟΚΡΑΤΙΑ  
ΔΗΜΟΣ ΘΕΣΣΑΛΟΝΙΚΗΣ  
ΔΙΕΥΘΥΝΣΗ ΒΙΩΣΙΜΗΣ ΚΙΝΗΤΙΚΟΤΗΤΑΣ & ΔΙΚΤΥΩΝ  
ΤΜΗΜΑ ΟΔΟΠΟΙΑΣ ΚΑΙ ΟΔΙΚΗΣ ΣΗΜΑΝΣΗΣ

**ΤΙΤΛΟΣ ΜΕΛΕΤΗΣ-ΕΡΓΟΥ**

**ΕΠΕΙΓΟΥΣΕΣ ΕΠΕΜΒΑΣΕΙΣ ΑΡΣΗΣ ΕΠΙΚΙΝΔΥΝΟΤΗΤΑΣ (ΚΡΗΝΑΙΟ) - Τ.Π.**

**ΦΑΚΕΛΟΣ ΑΣΦΑΛΕΙΑΣ ΚΑΙ ΥΓΕΙΑΣ  
(ΦΑΥ)**

ΘΕΣΣΑΛΟΝΙΚΗ  
ΙΟΥΝΙΟΣ 2019

## **ΠΕΡΙΕΧΟΜΕΝΑ**

### **ΕΙΣΑΓΩΓΗ**

1. ΓΕΝΙΚΑ ΣΤΟΙΧΕΙΑ ΤΟΥ ΕΡΓΟΥ
2. ΣΥΝΤΟΜΗ ΤΕΧΝΙΚΗ ΠΕΡΙΓΡΑΦΗ ΤΟΥ ΕΡΓΟΥ
3. ΚΑΝΟΝΙΣΜΟΙ
4. ΠΑΡΑΔΟΧΕΣ
5. ΥΛΙΚΑ
6. ΧΡΗΣΙΜΕΣ ΕΠΙΣΗΜΑΝΣΕΙΣ
7. ΟΔΗΓΙΕΣ ΑΣΦΑΛΟΥΣ ΕΡΓΑΣΙΑΣ ΓΙΑ ΤΙΣ ΕΡΓΑΣΙΕΣ ΣΥΝΤΗΡΗΣΗΣ ΤΟΥ ΕΡΓΟΥ

### **ΠΑΡΑΡΤΗΜΑΤΑ**

ΠΑΡΑΡΤΗΜΑ 1: ΜΕΛΕΤΕΣ ΤΟΥ ΕΡΓΟΥ – ΣΧΕΔΙΑ «AS BUILT»

ΠΑΡΑΡΤΗΜΑ 2: ΜΗΤΡΩΟ ΕΠΕΜΒΑΣΕΩΝ ΣΤΟ ΕΡΓΟ

ΠΑΡΑΡΤΗΜΑ 3: ΕΝΔΕΙΚΤΙΚΗ ΝΟΜΟΘΕΣΙΑ ΓΙΑ ΘΕΜΑΤΑ ΑΣΦΑΛΕΙΑΣ

ΠΑΡΑΡΤΗΜΑ 4: ΣΗΜΑΤΑ ΑΣΦΑΛΕΙΑΣ

**ΕΙΣΑΓΩΓΗ**

Ο παρών ΦΑΥ συντάχθηκε σύμφωνα με τις προβλέψεις του ΠΔ 305/1996 «Ελάχιστες προδιαγραφές για ασφάλεια και υγεία που πρέπει να εφαρμόζονται στα προσωρινά ή κινητά εργοτάξια σε συμμόρφωση με την οδηγία 92/57/ΕΟΚ.», ΦΕΚ 212<sup>Α</sup>, 29/8/1996 και αποσκοπεί στην πρόληψη των κινδύνων κατά τις ενδεχόμενες μεταγενέστερες εργασίες καθ' όλη τη διάρκεια ζωής του έργου

Οι προβλέψεις του παρόντος ΦΑΥ στηρίζονται:

- Στην Ελληνική Νομοθεσία (Νομοθετήματα που αφορούν στην Υγιεινή και Ασφάλεια των εργαζομένων γενικά, αλλά και Νομοθετήματα που αφορούν στην Ασφάλεια για τα τεχνικά έργα και τις εργασίες που εκτελούνται σε αυτά).
- Σε προδιαγραφές εξοπλισμού που πρόκειται να ενσωματωθεί στο έργο.
- Σε προδιαγραφές υλικών που πρόκειται να ενσωματωθούν στο έργο.
- Στην καλή πρακτική, σύμφωνα με τους κανόνες των διεθνών προτύπων, της εμπειρίας και τέχνης.

**ΣΗΜΕΙΩΣΗ:** Μετά την εκτέλεση του έργου, ο αναθεωρημένος ΦΑΥ πρέπει να παραδοθεί στον Κύριο του έργου. Σημειώνεται ότι σε περίπτωση διαχωρισμού του έργου σε επιμέρους ιδιοκτήτες, κάθε ιδιοκτήτης πρέπει να λάβει αντίγραφο του ΦΑΥ.

Ο ΦΑΥ περιέχει χρήσιμα στοιχεία για την ασφαλή συντήρηση του έργου καθώς και εργασίες μετατροπής του. Συνεπώς πρέπει να λαμβάνεται υπόψη κάθε φορά που κρίνεται απαραίτητο από τους εμπλεκόμενους και να ενημερώνεται εφόσον προκύπτουν στοιχεία.

Σημειώνεται ότι η εφαρμογή της Ελληνικής Νομοθεσίας για την Ασφάλεια και Υγεία των εργαζομένων ελέγχεται από το αρμόδιο Κέντρο Πρόληψης Επαγγελματικού Κινδύνου.

**ΠΡΟΣΟΧΗ:** Ο παρών ΦΑΥ σε καμία περίπτωση δεν υποκαθιστά την Ελληνική Νομοθεσία.

## 1. ΓΕΝΙΚΑ ΣΤΟΙΧΕΙΑ ΤΟΥ ΕΡΓΟΥ

### ΕΙΔΟΣ ΕΡΓΟΥ ΚΑΙ ΧΡΗΣΗ

Εργασίες αποκατάστασης του πεζοδρομίου άνωθεν του αρχαιολογικού χώρου του Κρηναίου στη συμβολή των οδών Εγνατία και Μητροπολίτου Γενναδίου.

### ΠΕΡΙΟΧΗ ΕΡΓΟΥ

Πεζοδρόμιο στη συμβολή των οδών Εγνατία και Μητροπολίτου Γενναδίου.

### ΠΡΟΣΒΑΣΗ ΣΤΟ ΕΡΓΟ

Αστικό οδικό δίκτυο

### ΑΡΙΘΜΟΣ ΑΔΕΙΑΣ

Άδεια έργου  
.....

### ΚΥΡΙΟΣ ΤΟΥ ΕΡΓΟΥ

Δήμος Θεσσαλονίκης

### ΣΥΝΤΟΝΙΣΤΗΣ ΑΣΦΑΛΕΙΑΣ

Στοιχεία του συντονιστή ασφαλείας κατά την εκπόνηση του ΦΑΥ  
.....

### ΑΡΜΟΔΙΟ ΚΕΠΕΚ

Κέντρο Πρόληψης Επαγγελματικού Κινδύνου που υπάγεται το έργο  
.....

## 2. ΣΥΝΤΟΜΗ ΤΕΧΝΙΚΗ ΠΕΡΙΓΡΑΦΗ ΤΟΥ ΕΡΓΟΥ

Η τεχνική περιγραφή που ακολουθεί είναι σύντομη και παρατίθεται για την ευκολότερη κατανόηση του έργου από τον αναγνώστη του ΣΑΥ. Η τεχνική περιγραφή δεν υποκαθιστά και δεν υπερισχύει της τεχνικής περιγραφής κάθε επιμέρους μελέτης του έργου.

**ΣΗΜΕΙΩΣΗ:** Σε περίπτωση που ακολουθήσουν τροποποιήσεις της μελέτης κατά τη διάρκεια των εργασιών, ο Συντονιστής Ασφάλειας κατά την εκτέλεση του έργου οφείλει να ενημερώσει την παρούσα σύντομη τεχνική περιγραφή, ώστε να ανταποκρίνεται στα πραγματικά δεδομένα.

## 3. ΚΑΝΟΝΙΣΜΟΙ

Οι Κανονισμοί με βάση του οποίους συντάχθηκε η μελέτη αναφέρονται παρακάτω.

**ΣΗΜΕΙΩΣΗ:** Σε περίπτωση τροποποιήσεων της μελέτης ο κατάλογος των Κανονισμών πρέπει να ενημερώνεται, ώστε να ανταποκρίνεται στα πραγματικά δεδομένα.

## 4. ΠΑΡΑΔΟΧΕΣ

Οι παραδοχές που ακολουθούν προέρχονται από τη μελέτη. Οι παραδοχές δεν υποκαθιστούν και δεν υπερισχύουν των αντίστοιχων της μελέτης.

**ΣΗΜΕΙΩΣΗ:** Σε περίπτωση τροποποιήσεων της μελέτης, ο κατάλογος των παραδοχών πρέπει να ενημερώνεται, ώστε να ανταποκρίνονται στα πραγματικά δεδομένα.

## 5. ΥΛΙΚΑ

Τα υλικά που πρόκειται να ενσωματωθούν στο έργο πρέπει να είναι σύμφωνα με τα αναφερόμενα στις Τεχνικές Προδιαγραφές Υλικών.

**ΣΗΜΕΙΩΣΗ:** Το παρόν κεφάλαιο του ΦΑΥ πρέπει να ενημερώνεται, σύμφωνα με τις Τεχνικές Προδιαγραφές Υλικών που ενσωματώνονται στο έργο. Ιδιαίτερα χρήσιμη κρίνεται η απευθείας παραπομπή στο Πρόγραμμα Ποιότητας Έργου (ΠΠΕ).

## 6. ΧΡΗΣΙΜΕΣ ΕΠΙΣΗΜΑΝΣΕΙΣ

Για τις εργασίες συντήρησης καθώς και μελλοντικές επεμβάσεις στο έργο κρίνεται χρήσιμο να ληφθούν υπόψη οι επισημάνσεις που αναφέρονται παρακάτω.

**ΣΗΜΕΙΩΣΗ:** Σε περίπτωση τροποποιήσεων της μελέτης, οι παρακάτω επισημάνσεις πρέπει να ενημερώνονται, ώστε να ανταποκρίνονται στα πραγματικά δεδομένα.

## 7. ΟΔΗΓΙΕΣ ΑΣΦΑΛΟΥΣ ΕΡΓΑΣΙΑΣ ΓΙΑ ΤΙΣ ΕΡΓΑΣΙΕΣ ΣΥΝΤΗΡΗΣΗΣ ΤΟΥ ΕΡΓΟΥ

Για τις εργασίες συντήρησης που αναμένονται, κατά τη διάρκεια ζωής του έργου, παρατίθενται οι Οδηγίες Ασφαλούς Εργασίας.

Κάθε Οδηγία Ασφαλούς Εργασίας περιέχει:

- Περιγραφή των προτεινόμενων μέτρων προστασίας για την αντιμετώπιση των κινδύνων
- Αναφορά των απαραίτητων Μέσων Ατομικής Προστασίας που πρέπει να χρησιμοποιούνται από το προσωπικό

**ΣΗΜΕΙΩΣΗ:** Ο Τεχνικός Ασφάλειας του συνεργείου που θα εκτελέσει τις συγκεκριμένες εργασίες οφείλει να συντάξει Εκτίμηση Επαγγελματικού Κινδύνου και να την υποβάλλει στον εργοδότη του. Ο επικεφαλής του συνεργείου πρέπει να λάβει υπόψη του τα περιεχόμενα τόσο της Οδηγίας Ασφαλούς Εργασίας όσο και της Εκτίμησης Επαγγελματικού Κινδύνου.



[illegible]



**ΠΑΡΑΡΤΗΜΑ 1: ΜΕΛΕΤΕΣ ΤΟΥ ΕΡΓΟΥ - ΣΧΕΔΙΑ «AS BUILT»**

Ο Συντονιστής Ασφαλείας κατά την εκτέλεση του έργου οφείλει να συμπεριλάβει στο παρόν κεφάλαιο του ΦΑΥ κατάλογο των μελετών εφαρμογής και των "as built" σχεδίων του έργου.

**AS BUILT**

**ΠΑΡΑΡΤΗΜΑ 2: ΜΗΤΡΩΟ ΕΠΕΜΒΑΣΕΩΝ**

Παρακάτω παρουσιάζεται το μητρώο επεμβάσεων στο έργο. Το μητρώο επεμβάσεων στο έργο πρέπει να ενημερώνεται μετά από κάθε νέα επέμβαση σε αυτό, με τα στοιχεία που θα προκύπτουν κάθε φορά.

**ΠΑΡΑΡΤΗΜΑ 3: ΕΝΔΕΙΚΤΙΚΗ ΝΟΜΟΘΕΣΙΑ ΓΙΑ ΘΕΜΑΤΑ ΑΣΦΑΛΕΙΑΣ**







- N4030/2011, «Νέος τρόπος έκδοσης αδειών δόμησης, ελέγχου κατασκευών και λοιπές διατάξεις», ΦΕΚ 249Α/11
- N3850/2010 «Κύρωση του Κώδικα νόμων για την υγεία και την ασφάλεια των εργαζομένων», ΦΕΚ 84<sup>Α</sup>, ο οποίος αντικατέστησε το Ν1568/1985 «Υγιεινή και ασφάλεια των εργαζομένων», ΦΕΚ 117Α/85 και το ΠΔ17/1996 «Μέτρα για τη βελτίωση της ασφάλειας και της υγείας των εργαζομένων σε συμμόρφωση με τις οδηγίες 89/391/ΕΟΚ και 91/383/ΕΟΚ», ΦΕΚ 11Α/96, όπως τροποποιήθηκε με το ΠΔ159/1999 (ΦΕΚ 157Α/99)
- N3669/08 «Κύρωση της κωδικοποίησης της νομοθεσίας κατασκευής δημόσιων έργων», ΦΕΚ 116, όπως συμπληρώθηκε με το Ν4070/12 «Ρυθμίσεις Ηλεκτρονικών Επικοινωνιών, Μεταφορών, Δημοσίων Έργων και άλλες διατάξεις», ΦΕΚ 82<sup>Α</sup>/08
- N2696/1999 «Κύρωση του Κώδικα Οδικής Κυκλοφορίας», ΦΕΚ 57<sup>Α</sup>, όπως τροποποιήθηκε με το Ν3542/07 «Τροποποιήσεις διατάξεων του Κώδικα Οδικής Κυκλοφορίας», ΦΕΚ 50<sup>Α</sup>/99
- N2224/1994 «Ρύθμιση θεμάτων εργασίας, συνδικαλιστικών δικαιωμάτων, Υγιεινής – Ασφάλειας κλπ», ΦΕΚ 112Α/94, όπως συμπληρώθηκε με την ΥΑ 25231/10 «Κατηγοριοποίηση παραβάσεων και καθορισμός ύψους προστίμων που επιβάλλονται από τους Επιθεωρητές Εργασίας του Σώματος Επιθεώρησης Εργασίας (ΣΕΠΕ)», ΦΕΚ 2150Β/94
- N1430/1984 «Κύρωση της αριθμ. 62 Διεθνούς Συμβάσεις Εργασίας, που αφορά τις διατάξεις ασφάλειας στην οικοδομική βιομηχανία και τη ρύθμιση θεμάτων που έχουν σχέση με αυτή», ΦΕΚ 49Α/84
- N1396/1983 «Υποχρεώσεις λήψης και τήρησης των μέτρων ασφάλειας στις οικοδομές και λοιπά ιδιωτικά τεχνικά έργα», ΦΕΚ 126Α/83
- ΠΔ115/2012 «Καθορισμός ειδικοτήτων και βαθμίδων για τις επαγγελματικές δραστηριότητες: (α) της εκτέλεσης, συντήρησης, επισκευής και επιτήρησης της λειτουργίας μηχανολογικών εγκαταστάσεων σε βιομηχανίες και άλλες μονάδες, (β) του χειρισμού και της επιτήρησης ατμολεβήτων και (γ) της εκτέλεσης τεχνικού έργου και της παροχής τεχνικής υπηρεσίας για εργασίες ηλεκτροσυγκόλλησης και οξυγονοκόλλησης, καθορισμός επαγγελματικών προσόντων και προϋποθέσεων για την άσκηση των δραστηριοτήτων αυτών από φυσικά πρόσωπα και άλλες ρυθμίσεις», ΦΕΚ 200<sup>Α</sup>/12
- ΠΔ114/2012 «Καθορισμός ειδικοτήτων και βαθμίδων επαγγελματικών προσόντων για την επαγγελματική δραστηριότητα της κατασκευής, συντήρησης, επισκευής και επιτήρησης της λειτουργίας των εγκαταστάσεων καύσης υγρών και αερίων καυσίμων για την παραγωγή ζεστού νερού, καθορισμός επαγγελματικών προσόντων και προϋποθέσεων για την άσκηση της δραστηριότητας αυτής από φυσικά πρόσωπα και άλλες ρυθμίσεις», ΦΕΚ 199<sup>Α</sup>/12
- ΠΔ113/2012 «Καθορισμός ειδικοτήτων για την επαγγελματική δραστηριότητα του χειρισμού

μηχανημάτων τεχνικών έργων, καθορισμός κριτηρίων για την κατάταξη των μηχανημάτων σε ειδικότητες και ομάδες, καθορισμός επαγγελματικών προσόντων και προϋποθέσεων για την άσκηση της επαγγελματικής αυτής δραστηριότητας από φυσικά πρόσωπα και άλλες ρυθμίσεις», ΦΕΚ 198<sup>Α</sup>/12

- ΠΔ112/2012 «Καθορισμός ειδικοτήτων και βαθμίδων επαγγελματικών προσόντων για την επαγγελματική δραστηριότητα της κατασκευής, συντήρησης και επισκευής υδραυλικών εγκαταστάσεων και προϋποθέσεις για την άσκηση της δραστηριότητας αυτής από φυσικά πρόσωπα», ΦΕΚ 197<sup>Α</sup>/12
- ΠΔ82/2010 «Ελάχιστες προδιαγραφές υγείας και ασφάλειας όσον αφορά στην έκθεση των εργαζομένων σε κινδύνους προερχόμενους από φυσικούς παράγοντες (τεχνητή οπτική ακτινοβολία), σε συμμόρφωση με την οδηγία 2006/25/ΕΚ», ΦΕΚ 145<sup>Α</sup>/10
- ΠΔ57/2010 «Προσαρμογή της Ελληνικής Νομοθεσίας προς την Οδηγία 2006/42/ΕΚ του Ευρωπαϊκού Κοινοβουλίου και του Συμβουλίου «σχετικά με τα μηχανήματα και την τροποποίηση της οδηγίας 95/16/ΕΚ» και κατάργηση των Π.Δ. 18/96 και 377/93», ΦΕΚ 97<sup>Α</sup>, όπως τροποποιήθηκε με το ΠΔ81/2011, ΦΕΚ 197<sup>Α</sup>/10
- ΠΔ162/2007 «Προστασία της υγείας των εργαζομένων που εκτίθενται σε ορισμένους χημικούς παράγοντες κατά την διάρκεια της εργασίας τους, κατά τροποποίηση του π.δ. 307/1986 όπως ισχύει, σε συμμόρφωση προς την Οδηγία 2006/15/ΕΚ», ΦΕΚ 202<sup>Α</sup>/07
- ΠΔ212/2006 «Προστασία των εργαζομένων που εκτίθενται σε αμίαντο κατά την εργασία, σε συμμόρφωση με την οδηγία 83/477/ΕΟΚ του Συμβουλίου, όπως αυτή τροποποιήθηκε με την οδηγία 91/382/ΕΟΚ του Συμβουλίου και την οδηγία 2003/18/ΕΚ του Ευρωπαϊκού Κοινοβουλίου και Συμβουλίου», ΦΕΚ 212<sup>Α</sup>/06
- ΠΔ149/2006 «Ελάχιστες προδιαγραφές υγείας και ασφάλειας όσον αφορά την έκθεση των εργαζομένων σε κινδύνους προερχόμενους από φυσικούς παράγοντες (θόρυβος) σε εναρμόνιση με την οδηγία 2003/10/ΕΚ», ΦΕΚ 159<sup>Α</sup>/06
- ΠΔ 176/2005 «Ελάχιστες προδιαγραφές υγείας και ασφάλειας όσον αφορά στην έκθεση εργαζομένων σε κινδύνους προερχόμενους από φυσικούς παράγοντες (κραδασμούς), σε συμμόρφωση με την Οδηγία 2002/44/ΕΚ», ΦΕΚ 227<sup>Α</sup>/05
- ΠΔ305/1996 «Ελάχιστες προδιαγραφές ασφάλειας και υγείας που πρέπει να εφαρμόζονται στα προσωρινά ή κινητά εργοτάξια σε συμμόρφωση προς την οδηγία 92/57/ΕΟΚ», ΦΕΚ 212<sup>Α</sup>/96
- ΠΔ105/1995 «Ελάχιστες προδιαγραφές για τη σήμανση ασφάλειας ή/και υγείας στην εργασία σε συμμόρφωση με την οδηγία 92/58/ΕΟΚ», ΦΕΚ 67<sup>Α</sup>/95
- ΠΔ397/1994 «Ελάχιστες προδιαγραφές ασφάλειας και υγείας κατά τη χειρωνακτική διακίνηση φορτίων που συνεπάγεται κίνδυνο ιδίως για τη ράχη και την οσφυϊκή χώρα των εργαζομένων σε συμμόρφωση προς την οδηγία του Συμβουλίου 90/269/ΕΟΚ», ΦΕΚ 221<sup>Α</sup>/94
- ΠΔ396/1994 «Ελάχιστες προδιαγραφές ασφάλειας και υγείας για τη χρήση από τους εργαζόμενους εξοπλισμών ατομικής προστασίας κατά την εργασία σε συμμόρφωση προς την οδηγία του Συμβουλίου 89/656/ΕΟΚ», ΦΕΚ 220<sup>Α</sup>/94
- ΠΔ395/1994 «Ελάχιστες προδιαγραφές ασφάλειας και υγείας για τη χρησιμοποίηση εξοπλισμού εργασίας από τους εργαζόμενους κατά την εργασία τους σε συμμόρφωση με την οδηγία του Συμβουλίου 89/655/ΕΟΚ», ΦΕΚ 220<sup>Α</sup>/94, όπως τροποποιήθηκε με τα ΠΔ89/1999 (ΦΕΚ 94<sup>Α</sup>/99) και ΠΔ304/2000 (ΦΕΚ 241<sup>Α</sup>/00) και ΠΔ155/2004 (ΦΕΚ 121<sup>Α</sup>/04).
- ΠΔ77/1993 «προστασία των εργαζομένων από φυσικούς, χημικούς και βιολογικούς παράγοντες. Τροποποίηση και συμπλήρωση προς την οδηγία του συμβουλίου 88/642/ΕΟΚ», ΦΕΚ 34<sup>Α</sup>/93
- ΠΔ31/1990 «Επίβλεψη της λειτουργίας, χειρισμός και συντήρηση μηχανημάτων εκτέλεσης τεχνικών έργων» ΦΕΚ 11<sup>Α</sup>/90, όπως τροποποιήθηκε με το ΠΔ49/1991 (ΦΕΚ 180<sup>Α</sup>/91)
- ΠΔ225/1989 «Υγιεινή και ασφάλεια στα υπόγεια τεχνικά έργα» ΦΕΚ 106<sup>Α</sup>/89
- ΠΔ307/1986 «Προστασία της υγείας των εργαζομένων που εκτίθενται σε ορισμένους χημικούς παράγοντες κατά τη διάρκεια της εργασίας τους», ΦΕΚ 135<sup>Α</sup>, όπως τροποποιήθηκε με το ΠΔ12/2012, ΦΕΚ 19<sup>Α</sup>

- ΠΔ1073/1981 «Περί μέτρων ασφαλείας κατά την εκτέλεσιν εργασιών εις εργοτάξια οικοδομών και πάσης φύσεως έργων αρμοδιότητος Πολιτικού Μηχανικού», ΦΕΚ 260Α/81
- ΠΔ778/1980 «Περί των μέτρων ασφαλείας κατά την εκτέλεσιν οικοδομικών εργασιών», ΦΕΚ 193Α/80
- ΠΔ95/1978 «Περί μέτρων υγιεινής και ασφάλειας των απασχολουμένων εις εργασίας συγκολλήσεων» ΦΕΚ 20Α/78
- ΥΑ6690/2012 «Προϊόντα Δομικών Κατασκευών: χαρακτηριστικά, τεχνικές προδιαγραφές, διαδικασίες αξιολόγησης συμμόρφωσης και σήμανση συμμόρφωσης «CE», ΦΕΚ 1914Β/12
- ΥΑ2223/2011 «Κανονισμός Μεταλλευτικών και Λατομικών Εργασιών (ΚΜΛΕ)», ΦΕΚ 1227Β/11
- ΥΑ6952/2011 «Υποχρεώσεις και μέτρα για την ασφαλή διέλευση των πεζών κατά την εκτέλεση εργασιών σε κοινόχρηστους χώρους πόλεων και οικισμών που προορίζονται για την κυκλοφορία πεζών», ΦΕΚ 420Β/11
- ΥΑ210172009 «Όροι και προϋποθέσεις λειτουργίας των επιχειρήσεων που ασχολούνται με τις εργασίες κατεδάφισης και αφαίρεσης αμιάντου ή/και υλικών που περιέχουν αμιάντο από κτίρια, κατασκευές, συσκευές, εγκαταστάσεις και πλοία, καθώς επίσης και με τις εργασίες συντήρησης, επικάλυψης και εγκλεισμού αμιάντου ή/και υλικών που περιέχουν αμιάντο», ΦΕΚ 1287Β/09
- ΥΑ 502/2003 «Έγκριση Τεχνικής Προδιαγραφής Σήμανσης Εκτελούμενων Οδικών Έργων εντός και εκτός κατοικημένων περιοχών ως ελάχιστα όρια», ΦΕΚ 946/03
- ΑΠ. ΔΙΠΑΔ/οικ 889/2002 «Πρόληψη και αντιμετώπιση του εργασιακού κινδύνου κατά την κατασκευή Δημοσίων Έργων», ΦΕΚ 16Β/03
- ΑΠ. ΔΙΠΑΔ/οικ 177/2001 «Πρόληψη εργασιακού κινδύνου κατά τη μελέτη του έργου», ΦΕΚ 266Β/01
- ΑΠ.ΔΕΕΠΠ/οικ 85/2001 «Καθιέρωση του Σχεδίου Ασφάλειας και Υγείας (ΣΑΥ) και του Φακέλου Ασφάλειας και Υγείας (ΦΑΥ) ως απαραίτητων στοιχείων για την έγκριση μελέτης στο στάδιο της οριστικής μελέτης ή/και της μελέτης εφαρμογής σε κάθε Δημόσιο Έργο», ΦΕΚ 686Β/01
- ΑΠ. οικ 433/2000 «Καθιέρωση του Φακέλου Ασφάλειας και Υγείας (ΦΑΥ) ως απαραίτητου στοιχείου για τη προσωρινή και οριστική παραλαβή κάθε Δημόσιου Έργου», ΦΕΚ 1176Β/00
- ΚΥΑ16440/1993 «Κανονισμός παραγωγής και διάθεσης στην αγορά συναρμολογούμενων μεταλλικών στοιχείων για την ασφαλή κατασκευή και χρήση μεταλλικών σκαλωσιών», ΦΕΚ 756Β/93
- ΥΑ130646/1984 «Ημερολόγιο Μέτρων Ασφάλειας», ΦΕΚ 154Β/84
- ΕΚΓ27/ΔΙΠΑΔ/οικ/369 «Ένταξη στα συμβατικά τεύχη (ΕΣΥ) των δημοπρατούμενων έργων, άρθρου σχετικού με τα απαιτούμενα μέτρα ασφαλείας και υγείας στα εργοτάξια» 15/10/2012
- ΕΓΚ10201/ΣΕΠΕ «Θεώρηση Σχεδίου και Φακέλου Ασφάλειας και Υγείας», 27/03/2012
- ΕΓΚ6/ΔΙΠΑΔ/οικ/215 «Διευκρινήσεις σχετικά με την εκπόνηση ΣΑΥ και ΦΑΥ των Δημοσίων Έργων» 31/03/2008

## ΠΑΡΑΡΤΗΜΑ 4: ΣΗΜΑΝΣΗ

Γεωμετρικό σχήμα	Σημασία
	Σήματα απαγόρευσης
	Σήματα υποχρέωσης
	Σήματα προειδοποίησης
 	Σήματα διάσωσης ή βοήθειας
 	Σήματα που αφορούν το πυροσβεστικό υλικό ή εξοπλισμό

#### Σήματα απαγόρευσης



Απαγορεύεται  
το κάπνισμα



Απαγορεύεται  
η χρήση γυμνής  
φλόγας και το  
κάπνισμα



Απαγορεύεται  
η διέλευση πεζών



Απαγορεύεται  
η κατάσβεση  
με νερό



Μη πόσιμο νερό



Απαγορεύεται  
η είσοδος στους  
μη έχοντες  
ειδική άδεια



Απαγορεύεται  
η διέλευση στα  
οχήματα  
διακίνησης φορτίων



Μην αγγίζετε

#### Σήματα υποχρέωσης



Υποχρεωτική  
προστασία των  
ματιών



Υποχρεωτική  
προστασία του  
κεφαλιού



Υποχρεωτική  
προστασία των  
αυτιών



Υποχρεωτική  
προστασία των  
αναπνευστικών  
οδών



Υποχρεωτική  
προστασία των  
ποδιών



Υποχρεωτική  
προστασία των  
χεριών



Υποχρεωτική  
προστασία του  
σώματος



Υποχρεωτική  
προστασία του  
προσώπου



Υποχρεωτική  
ατομική προστασία  
έναντι πτώσεων



Υποχρεωτική  
διάβαση για  
πεζούς



Γενική  
υποχρέωση

### Σήματα προειδοποίησης



Εύφλεκτες ύλες  
ή/ και υψηλή  
θερμοκρασία



Εκρηκτικές ύλες



Τοξικές ύλες



Διαβρωτικές ύλες



Ραδιενεργά υλικά



Αιωρούμενα  
φορτία



Οχήματα  
διακίνησης  
φορτίων



Κίνδυνος  
ηλεκτροπληξίας



Γενικός κίνδυνος



Κίνδυνος  
παραπατήματος

### Σήματα διάσωσης ή βοήθειας



Πρώτες βοήθειες



Φορείο



Θάλαμος  
καταιονισμού  
ασφαλείας



Πλύση ματιών



Τηλέφωνο για  
διάσωση και  
πρώτες βοήθειες

Όταν πρέπει να δείξουμε την κατεύθυνση που πρέπει να ακολουθήσουμε για να φτάσουμε  
στα μέσα βοήθειας ή διάσωσης τότε τα αντίστοιχα σήματα συνδυάζονται ανάλογα με τα  
παρακάτω σήματα κατεύθυνσης



### Σήματα που αφορούν το πυροσβεστικό υλικό ή εξοπλισμό



Πυροσβεστική  
μάνικα



Σκάλα



Πυροσβεστήρας



Τηλέφωνο για την  
καταπολέμηση  
πυρκαγιών

Όταν πρέπει να δείξουμε την κατεύθυνση που πρέπει να ακολουθήσουμε για να φτάσουμε  
στον πυροσβεστικό εξοπλισμό τότε τα αντίστοιχα σήματα συνδυάζονται ανάλογα με τα  
παρακάτω σήματα κατεύθυνσης





Σχέδιο 3.1.1 : Στένωση λωρίδας.

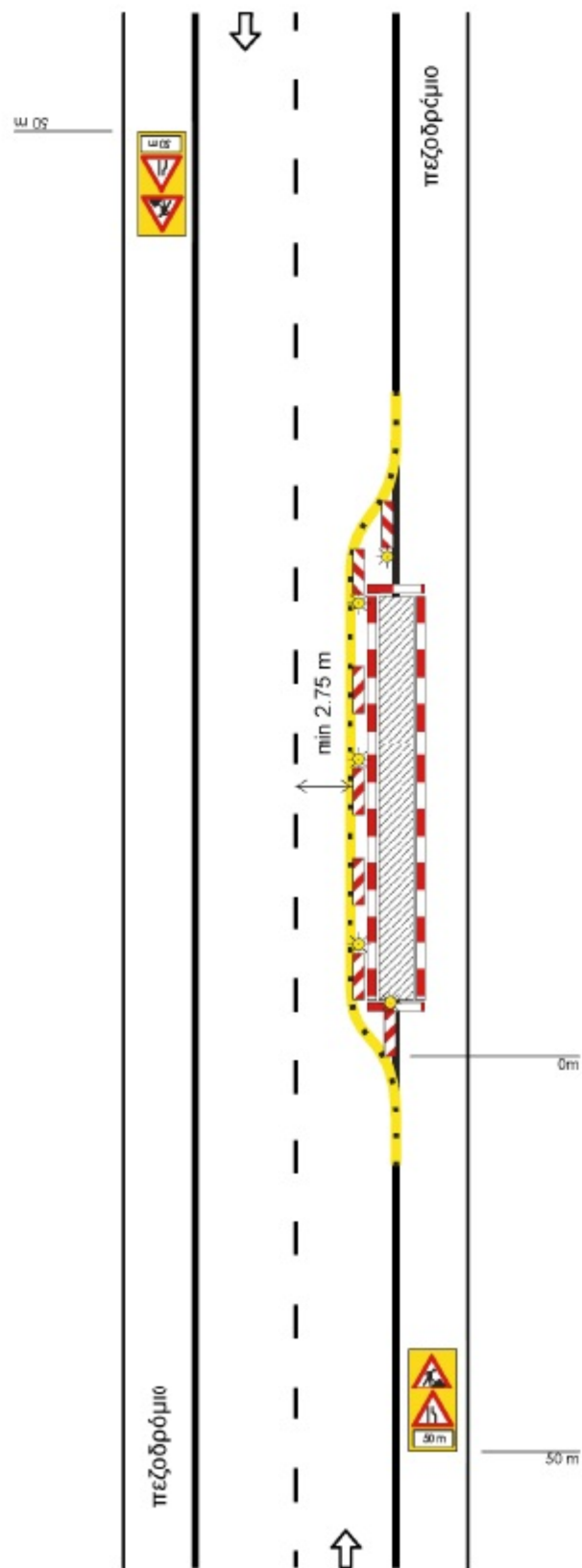

**Σχέδιο 3.1.2 : Εναλλάξ κυκλοφορία των δύο κατευθύνσεων.**

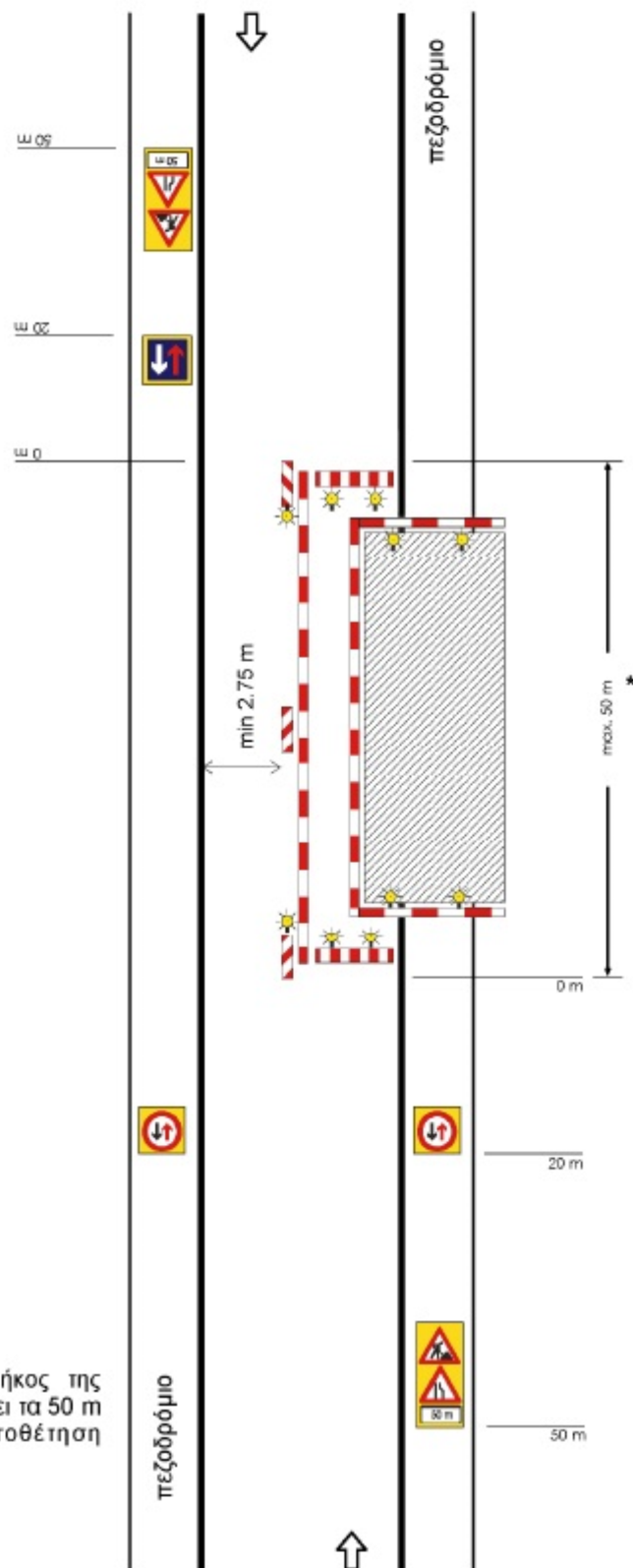

**ΣΗΜΕΙΩΣΗ:**

\* Σε περίπτωση που το μήκος της εργοταξιακής ζώνης υπαρβαίνει τα 50 m είναι υποχρεωτική η τοποθέτηση φωτεινής σηματοδότησης.

**Σχέδιο 3.1.3 : Εργοτάξιο σε περιοχή συμβολής οδών.**

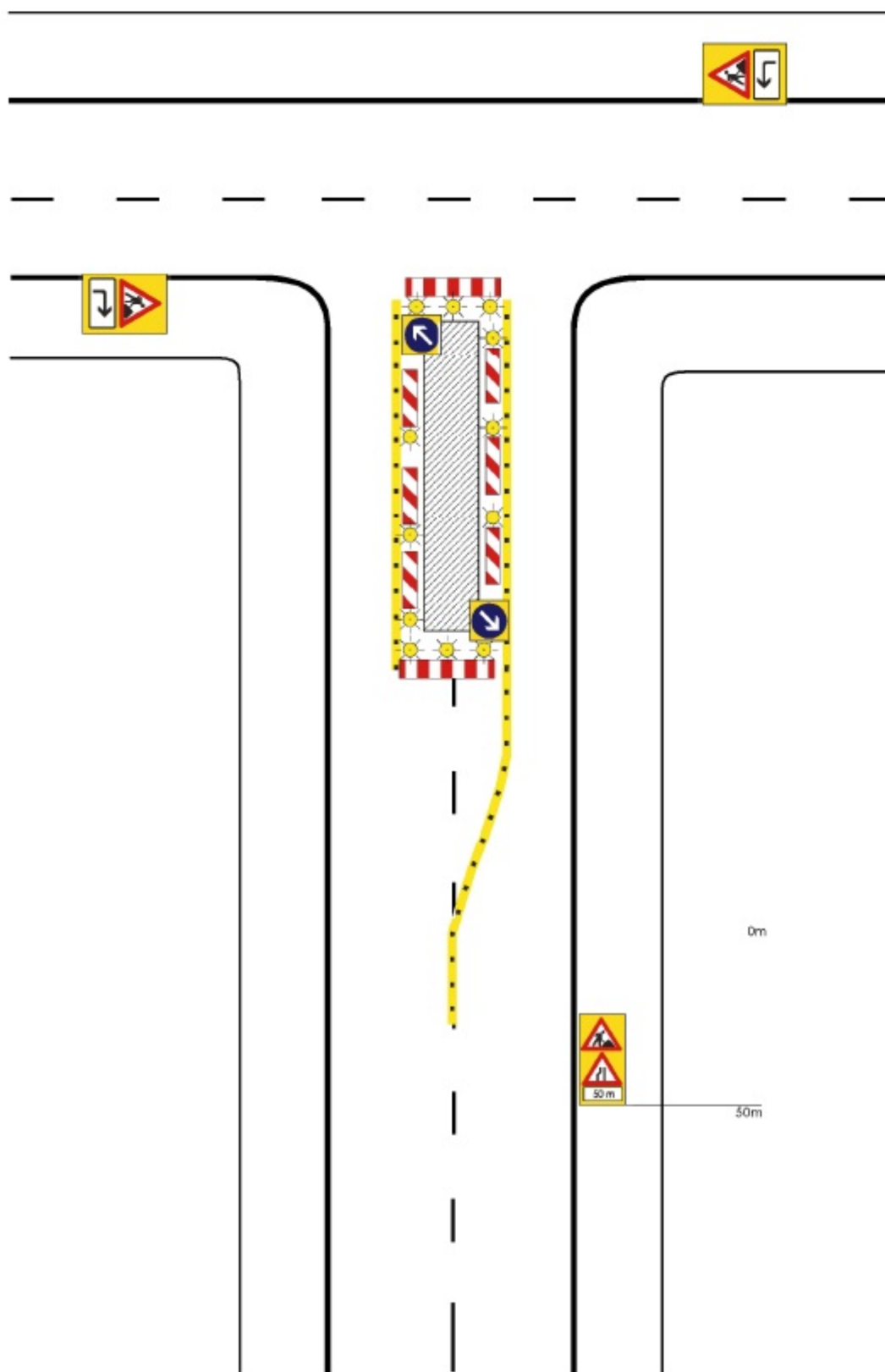

**Σχέδιο 3.1.4 : Εργοτάξιο σε περιοχή συμβολής οδών με αποκλεισμό πρόσβασης.**

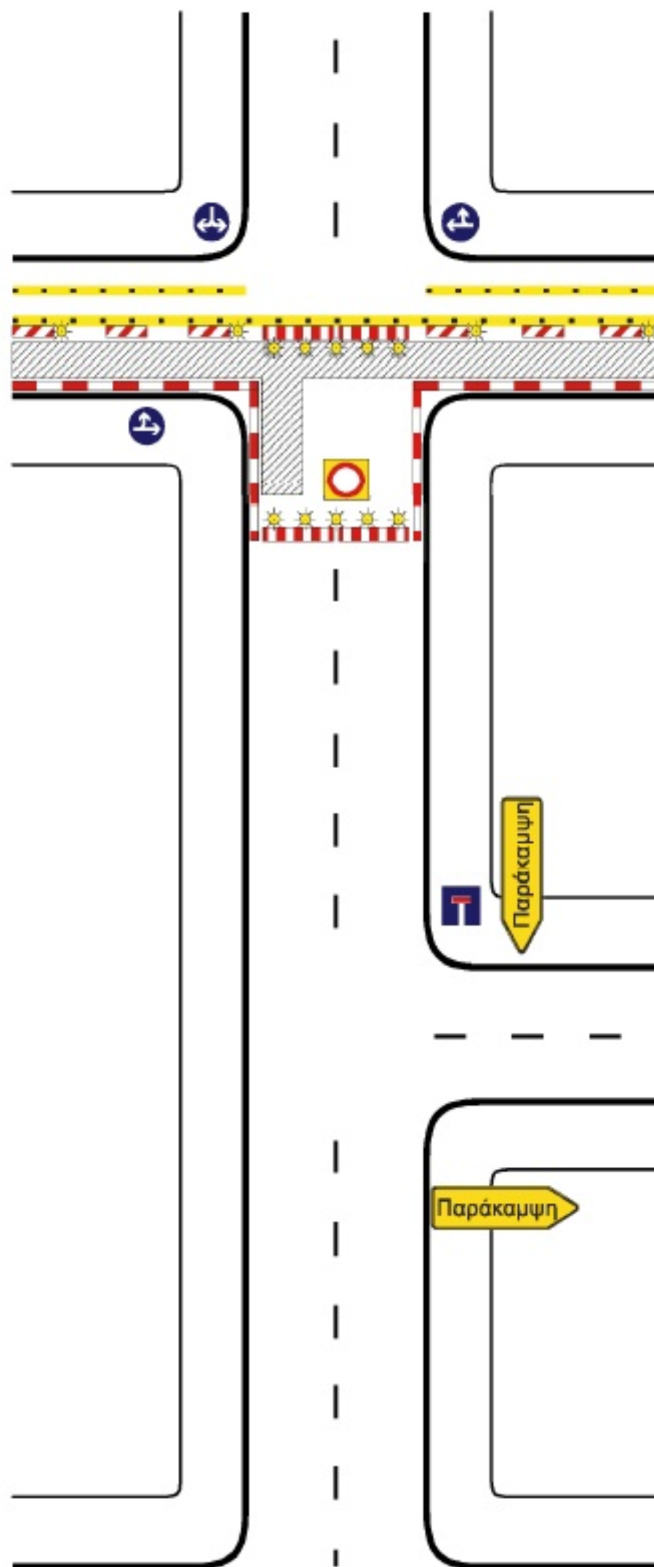

**Σχέδιο 3.1.5 : Εργοτάξιο επί του πεζοδρομίου.**

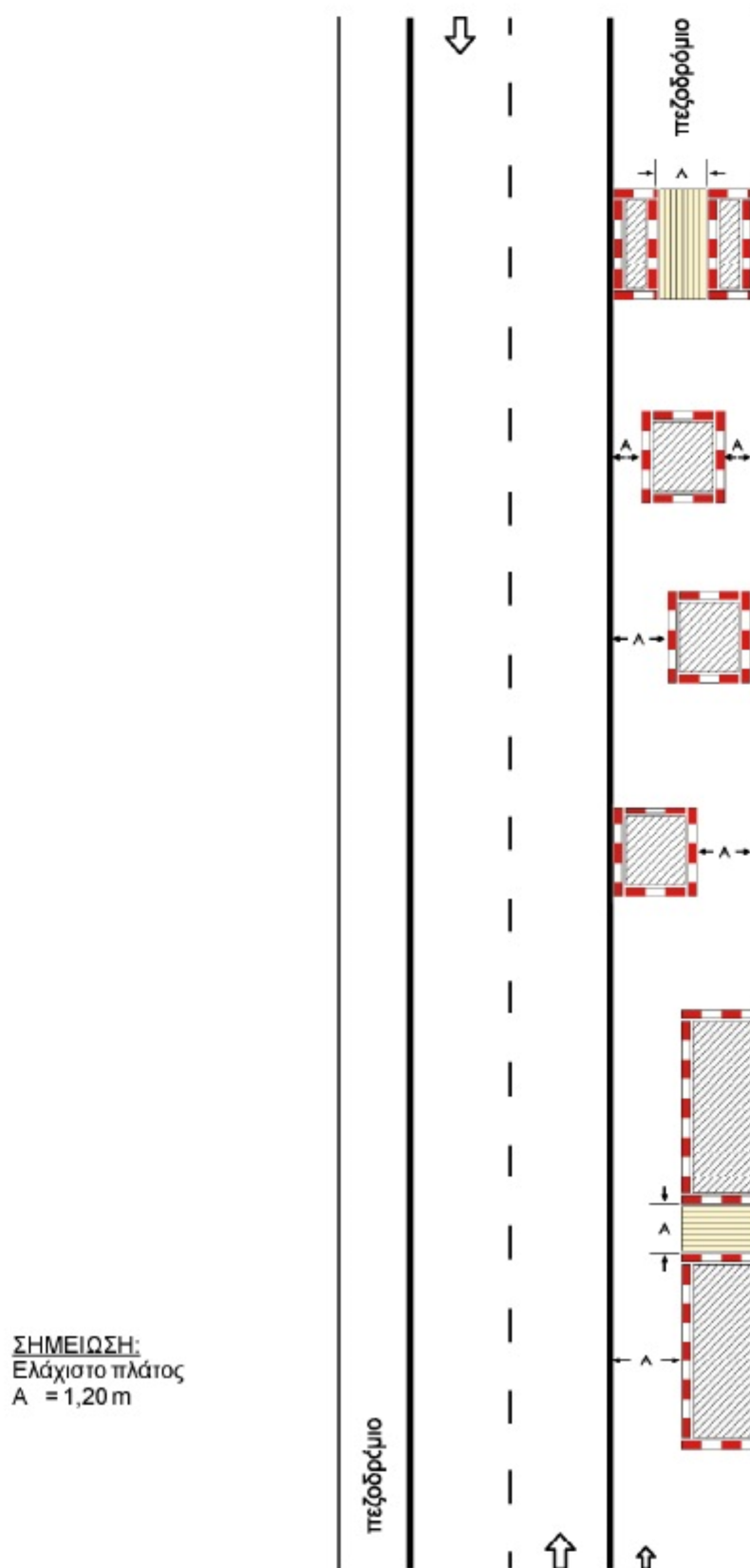

**Σχέδιο 3.1.6 : Εργοτάξιο επί του πεζοδρομίου με στένωση λωρίδας.**

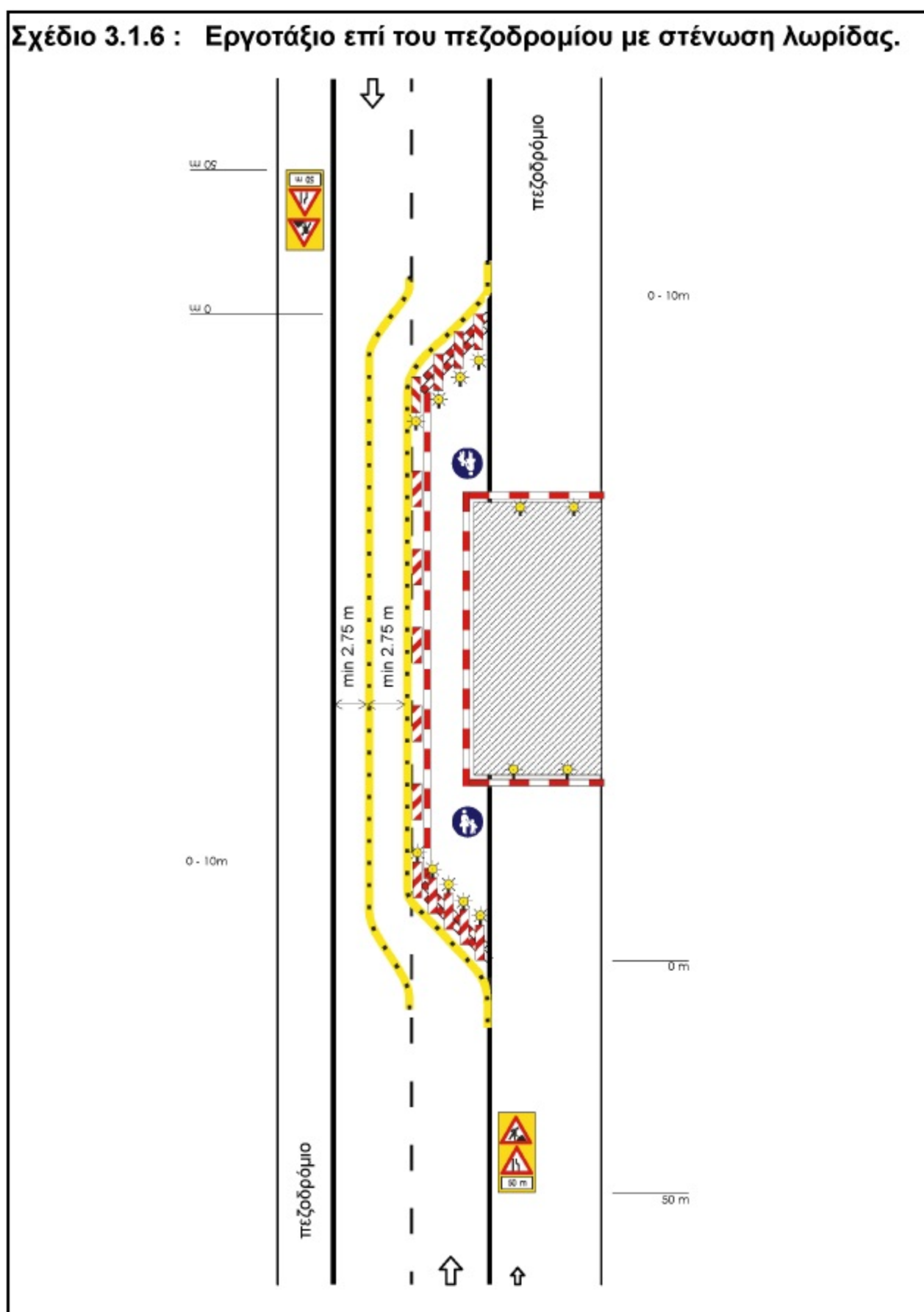

**ΕΛΛΗΝΙΚΗ ΔΗΜΟΚΡΑΤΙΑ  
ΔΗΜΟΣ ΘΕΣΣΑΛΟΝΙΚΗΣ  
ΔΙΕΥΘΥΝΣΗ ΒΙΩΣΙΜΗΣ ΚΙΝΗΤΙΚΟΤΗΤΑΣ & ΔΙΚΤΥΩΝ  
ΤΜΗΜΑ ΟΔΟΠΟΙΙΑΣ ΚΑΙ ΟΔΙΚΗΣ ΣΗΜΑΝΣΗΣ**

**ΤΙΤΛΟΣ ΜΕΛΕΤΗΣ-ΕΡΓΟΥ**

**ΕΠΕΙΓΟΥΣΕΣ ΕΠΕΜΒΑΣΕΙΣ ΑΡΣΗΣ ΕΠΙΚΙΝΔΥΝΟΤΗΤΑΣ (ΚΡΗΝΑΙΟ) -  
Τ.Π.**

**ΣΧΕΔΙΟ ΑΣΦΑΛΕΙΑΣ ΚΑΙ ΥΓΕΙΑΣ  
(ΣΑΥ)**

**ΘΕΣΣΑΛΟΝΙΚΗ  
ΙΟΥΝΙΟΣ 2019**

## ΠΕΡΙΕΧΟΜΕΝΑ

### ΕΙΣΑΓΩΓΗ

1. ΓΕΝΙΚΑ ΣΤΟΙΧΕΙΑ ΤΟΥ ΕΡΓΟΥ
2. ΣΥΝΤΟΜΗ ΤΕΧΝΙΚΗ ΠΕΡΙΓΡΑΦΗ ΤΟΥ ΕΡΓΟΥ
3. ΟΡΓΑΝΩΣΗ ΕΡΓΟΤΑΞΙΟΥ
  - 3.1 ΥΠΑΡΧΟΝΤΑ ΔΙΚΤΥΑ ΟΚΩ
  - 3.2 ΠΕΡΙΦΡΑΞΗ – ΦΥΛΑΞΗ ΕΡΓΟΤΑΞΙΟΥ
  - 3.3 ΧΩΡΟΙ ΥΓΙΕΙΝΗΣ ΚΑΙ ΥΓΕΙΟΝΟΜΙΚΟΣ ΕΞΟΠΛΙΣΜΟΣ
  - 3.4 ΚΥΚΛΟΦΟΡΙΑ ΠΕΖΩΝ ΚΑΙ ΟΧΗΜΑΤΩΝ ΕΝΤΟΣ ΤΟΥ ΕΡΓΟΤΑΞΙΟΥ
4. ΑΝΑΛΥΣΗ ΕΡΓΑΣΙΩΝ ΣΕ ΦΑΣΕΙΣ
5. ΟΔΗΓΙΕΣ ΑΣΦΑΛΟΥΣ ΕΡΓΑΣΙΑΣ
6. ΓΕΝΙΚΟΙ ΚΑΝΟΝΕΣ ΑΣΦΑΛΕΙΑΣ ΕΡΓΟΤΑΞΙΟΥ
7. ΟΡΓΑΝΩΣΗ ΑΣΦΑΛΕΙΑΣ - ΑΡΜΟΔΙΟΤΗΤΕΣ
  - 7.1 ΣΥΝΤΟΝΙΣΜΟΣ ΑΝΑΔΟΧΟΥ – ΥΠΕΡΓΟΛΑΒΩΝ
  - 7.2 ΕΝΗΜΕΡΩΣΗ ΠΡΟΣΩΠΙΚΟΥ
  - 7.3 ΕΚΠΑΙΔΕΥΣΗ ΠΡΟΣΩΠΙΚΟΥ
  - 7.4 ΔΙΑΧΕΙΡΙΣΗ ΑΤΥΧΗΜΑΤΩΝ
  - 7.5 ΔΥΣΜΕΝΕΙΣ ΚΑΙΡΙΚΕΣ ΣΥΝΘΗΚΕΣ
  - 7.6 ΣΗΜΑΝΣΗ ΑΣΦΑΛΕΙΑΣ
  - 7.7 ΥΓΙΕΙΝΗ

### ΠΑΡΑΡΤΗΜΑΤΑ

- ΠΑΡΑΡΤΗΜΑ 1: ΠΕΡΙΕΧΟΜΕΝΑ ΦΑΡΜΑΚΕΙΟΥ  
 ΠΑΡΑΡΤΗΜΑ 2: ΧΡΟΝΟΔΙΑΓΡΑΜΜΑ ΕΚΤΕΛΕΣΗΣ ΕΡΓΟΥ  
 ΠΑΡΑΡΤΗΜΑ 3: ΜΕΛΕΤΗ ΚΑΤΑΣΚΕΥΗΣ ΙΚΡΙΩΜΑΤΩΝ  
 ΠΑΡΑΡΤΗΜΑ 4: ΕΝΔΕΙΚΤΙΚΗ ΝΟΜΟΘΕΣΙΑ ΓΙΑ ΘΕΜΑΤΑ ΑΣΦΑΛΕΙΑΣ  
 ΠΑΡΑΡΤΗΜΑ 5: ΣΗΜΑΤΑ ΑΣΦΑΛΕΙΑΣ

### ΕΙΣΑΓΩΓΗ

Το παρόν ΣΑΥ συντάχθηκε σύμφωνα με τις προβλέψεις του ΠΔ 305/1996 «Ελάχιστες προδιαγραφές για ασφάλεια και υγεία που πρέπει να εφαρμόζονται στα προσωρινά ή κινητά εργοτάξια σε συμμόρφωση με την οδηγία 92/57/ΕΟΚ.», ΦΕΚ 212<sup>Α</sup>, 29/8/1996 και αποσκοπεί στην πρόληψη των κινδύνων κατά την κατασκευή του έργου.

Οι προβλέψεις του παρόντος ΣΑΥ στηρίζονται:

- Στην Ελληνική Νομοθεσία (Νομοθετήματα που αφορούν στην Υγιεινή και Ασφάλεια των εργαζομένων γενικά, αλλά και Νομοθετήματα που αφορούν στην Ασφάλεια για τα τεχνικά έργα και τις εργασίες που εκτελούνται σε αυτά).
- Σε προδιαγραφές εξοπλισμού που είναι απαραίτητος για την εκτέλεση του έργου.
- Σε προδιαγραφές υλικών που πρόκειται να ενσωματωθούν στο έργο.
- Στην καλή πρακτική, σύμφωνα με τους κανόνες των διεθνών προτύπων, της εμπειρίας και τέχνης.

Με βάση την ισχύουσα αναθεώρηση του ΣΑΥ κατά τη διάρκεια του έργου, ο Συντονιστής Ασφάλειας κατά την εκτέλεση του έργου πρέπει να ενημερώσει τους επικεφαλής των συνεργείων, ώστε οι τελευταίοι να μεριμνήσουν για την εφαρμογή των προβλέψεων του ΣΑΥ από τα συνεργεία τους.

Σημειώνεται ότι η εφαρμογή της Ελληνικής Νομοθεσίας για την Ασφάλεια και Υγεία των εργαζομένων ελέγχεται από το αρμόδιο Κέντρο Πρόληψης Επαγγελματικού Κινδύνου.

**ΠΡΟΣΟΧΗ:** Το παρόν ΣΑΥ σε καμία περίπτωση δεν υποκαθιστά την Ελληνική Νομοθεσία.

## ΠΟΛΙΤΙΚΗ ΑΣΦΑΛΕΙΑΣ

Πολιτική και δέσμευση της εταιρείας μας είναι η επίτευξη και διατήρηση ασφαλών συνθηκών εργασίας σε όλες τις δραστηριότητές της.

Για να υλοποιήσουμε την πολιτική μας προσπαθούμε να:

- αναγνωρίζουμε και προλαμβάνουμε όλους τους κινδύνους που προέρχονται από τις εργασίες στα πλαίσια των δραστηριοτήτων μας,
- συνεργαζόμαστε με το προσωπικό μας για θέματα ασφάλειας,
- παρέχουμε και διατηρούμε τον εξοπλισμό μας ασφαλή,
- διασφαλίζουμε τον ασφαλή χειρισμό των υλικών,
- ενημερώνουμε, εκπαιδεύουμε και επιβλέπουμε το προσωπικό μας,
- διασφαλίζουμε ότι το προσωπικό μας είναι κατάλληλο για την εργασία που εκτελεί,
- αναθεωρούμε τα αναποτελεσματικά μέτρα ασφάλειας

ώστε να προλαμβάνουμε τα εργατικά ατυχήματα και ασθένειες και να διατηρούμε ασφαλείς συνθήκες εργασίας για το προσωπικό μας.

Η εταιρεία μας πιστεύει ότι και το προσωπικό που εργάζεται σε αυτή θα συμμετέχει στην υλοποίηση της πολιτικής της αναλαμβάνοντας με υπευθυνότητα το μερίδιο της ευθύνης που του αντιστοιχεί.

## 1. ΓΕΝΙΚΑ ΣΤΟΙΧΕΙΑ ΤΟΥ ΕΡΓΟΥ

### ΕΙΔΟΣ ΕΡΓΟΥ ΚΑΙ ΧΡΗΣΗ

Εργασίες αποκατάστασης του πεζοδρομίου άνωθεν του αρχαιολογικού χώρου του Κρηναίου στη συμβολή των οδών Εγνατία και Μητροπολίτου Γενναδίου.

### ΠΕΡΙΟΧΗ ΕΡΓΟΥ

Πεζοδρόμιο στη συμβολή των οδών Εγνατία και Μητροπολίτου Γενναδίου.

### ΠΡΟΣΒΑΣΗ ΣΤΟ ΕΡΓΟ

Αστικό οδικό δίκτυο

### ΑΡΙΘΜΟΣ ΑΔΕΙΑΣ

Άδεια έργου  
.....

### ΚΥΡΙΟΣ ΤΟΥ ΕΡΓΟΥ

Δήμος Θεσσαλονίκης

### ΣΥΝΤΟΝΙΣΤΗΣ ΑΣΦΑΛΕΙΑΣ

Στοιχεία του συντονιστή ασφαλείας κατά την εκπόνηση του ΣΑΥ  
.....

### ΑΡΜΟΔΙΟ ΚΕΠΕΚ

Κέντρο Πρόληψης Επαγγελματικού Κινδύνου που υπάγεται το έργο  
.....

---

## 2. ΣΥΝΤΟΜΗ ΤΕΧΝΙΚΗ ΠΕΡΙΓΡΑΦΗ ΤΟΥ ΕΡΓΟΥ

Η τεχνική περιγραφή που ακολουθεί είναι σύντομη και παρατίθεται για την ευκολότερη κατανόηση του έργου από τον αναγνώστη του ΣΑΥ. Η τεχνική περιγραφή δεν υποκαθιστά και δεν υπερισχύει της τεχνικής περιγραφής κάθε επιμέρους μελέτης του έργου.

**ΣΗΜΕΙΩΣΗ:** Σε περίπτωση που ακολουθήσουν τροποποιήσεις της μελέτης κατά τη διάρκεια των εργασιών, ο Συντονιστής Ασφάλειας κατά την εκτέλεση του έργου οφείλει να ενημερώσει την παρούσα σύντομη τεχνική περιγραφή, ώστε να ανταποκρίνεται στα πραγματικά δεδομένα.

## 3. ΟΡΓΑΝΩΣΗ ΕΡΓΟΤΑΞΙΟΥ

### 3.1 ΔΙΚΤΥΑ ΟΡΓΑΝΙΣΜΩΝ ΚΟΙΝΗΣ ΩΦΕΛΕΙΑΣ (ΟΚΩ)

Έχουν εντοπιστεί δίκτυα ΟΚΩ στην περιοχή του έργου.

### 3.2 ΠΕΡΙΦΡΑΞΗ - ΦΥΛΑΞΗ ΕΡΓΟΤΑΞΙΟΥ

Ο χώρος εκτέλεσης των εργασιών πρέπει να είναι περιφραγμένος, ώστε να αποκλείεται η πρόσβαση σε μη έχοντες εργασία.

Για την περίφραξη των μετώπων θα γίνει τοποθέτηση φραγμάτων ελαφρού τύπου (πχ προκατασκευασμένα από πλαστικό). Εναλλακτικά προτείνεται η τοποθέτηση πλαστικού πλέγματος έντονου χρώματος.

Έλεγχος στην είσοδο - έξοδο

Τα συνεργεία θα ελέγχονται με ευθύνη των επικεφαλής τους, κατά την είσοδο και αποχώρηση από τα μέτωπα.

### 3.3 ΧΩΡΟΙ ΥΓΙΕΙΝΗΣ ΚΑΙ ΥΓΕΙΟΝΟΜΙΚΟΣ ΕΞΟΠΛΙΣΜΟΣ

Αποδυτήρια και ιματιοφυλάκια

Στη διάθεση των εργαζομένων πρέπει να τίθενται επαρκείς χώροι για να αλλάζουν ρουχισμό. Οι χώροι αυτοί πρέπει να είναι εξοπλισμένοι με ιματιοφυλάκια και καθίσματα.

Ντους και νιπτήρες

Κοντά στα αποδυτήρια πρέπει να υπάρχουν νιπτήρες με τρεχούμενο νερό. Στους νιπτήρες συνιστάται να υπάρχουν σαπούνια. Εφόσον επιβάλλεται για λόγους υγιεινής πρέπει να εγκατασταθούν ντους με ζεστό και κρύο νερό (συνιστάται η εγκατάσταση ενός ντους ανά 10 εργαζόμενους).

Αποχωρητήρια

Οι εργαζόμενοι πρέπει να έχουν στη διάθεση τους επαρκή αριθμό αποχωρητηρίων, τα οποία θα βρίσκονται κοντά στις θέσεις εργασίας, στους χώρους ανάπαυσης και στα αποδυτήρια (συνιστάται ένα WC ανά 40 εργαζόμενους, εφόσον ο αριθμός των εργαζομένων δεν υπερβαίνει τους 200, ενώ ένα WC ανά 50 εργαζόμενους, εφόσον ο αριθμός των εργαζομένων υπερβαίνει τους 200).

Χώροι εστίασης - ανάπαυσης

Στο εργοτάξιο πρέπει να προβλεφθούν χώροι εστίασης και ανάπαυσης του προσωπικού. Οι συγκεκριμένοι χώροι πρέπει να διαθέτουν επαρκή αριθμό καθισμάτων και χώρο διατήρησης φαγητού (υποχρεωτικά εφόσον ο αριθμός εργαζομένων υπερβαίνει τους 70).

**Χώρος παροχής πρώτων βοηθειών - φαρμακείο**

Ο χώρος παροχής πρώτων βοηθειών - φαρμακείο πρέπει να είναι κοντά στο χώρο εργασίας. Επίσης πρέπει να είναι προσπελάσιμος με φορείο. Ο χώρος πρέπει να επισημανθεί με πινακίδες, σύμφωνα με τις προβλέψεις του ΠΔ 105/1995. Ο χώρος παροχής πρώτων βοηθειών συνιστάται να εμποττεύεται από το γιατρό εργασίας του Αναδόχου.

**Αποκομιδή απορριμμάτων**

Σε διάφορες θέσεις του εργοταξίου πρέπει να τοποθετηθούν κάδοι απορριμμάτων. Συνιστάται η τοποθέτηση κάδων σε αποχωρητήρια, χώρους εστίασης, αποδυτήρια και κοντά στους χώρους εργασίας.

Για την αποκομιδή των ακρήστων υλικών προτείνεται η τοποθέτηση μεγάλων κάδων (containers) σύμφωνα με τις ανάγκες του έργου.

### 3.4 ΚΥΚΛΟΦΟΡΙΑ ΠΕΖΩΝ ΚΑΙ ΟΧΗΜΑΤΩΝ ΕΝΤΟΣ ΤΟΥ ΕΡΓΟΤΑΞΙΟΥ

Η κυκλοφορία των οχημάτων εντός του εργοταξίου αφορά στη μεταφορά/τροφοδοσία και αποκομιδή/απομάκρυνση υλικών. Κάθε όχημα που θα εισέρχεται εντός του εργοταξίου οφείλει να συμμορφώνεται με τις διατάξεις που ισχύουν στο χώρο του εργοταξίου (επιπλέον αυτών του ΚΟΚ). Η διακίνηση υλικών (απόθεση, παραλαβή) θα γίνεται σύμφωνα με τις υποδείξεις των αρμοδίων του εργοταξίου.

Οι πεζοί δεν επιτρέπεται να πλησιάζουν και να κινούνται σε χώρους κυκλοφορίας οχημάτων και μηχανημάτων.

### 3.5 ΚΙΝΗΤΟΠΟΙΗΣΗ ΓΙΑ ΤΗΝ ΟΡΓΑΝΩΣΗ ΤΟΥ ΕΡΓΟΤΑΞΙΑΚΟΥ ΧΩΡΟΥ

Για την οργάνωση και ανάπτυξη του εργοταξιακού χώρου απαιτείται κινητοποίηση και εκτέλεση εργασιών. Ενδεικτικά σημειώνονται ορισμένα θέματα που πρέπει να προσεχθούν κατά την οργάνωση και ανάπτυξη του εργοταξιακού χώρου.

#### **Κατά τη μεταφορά εξοπλισμού**

- Τήρηση κανόνων ΚΟΚ
- Ασφαλής πρόσδεση εξοπλισμού στην πλατφόρμα
- Επάρκεια χώρου για ελιγμούς και ξεφόρτωμα
- Ξεφόρτωμα σε διαμορφωμένο χώρο
- Αποδέσμευση και καθοδήγηση από έμπειρο εργαζόμενο
- Αποστάσεις ασφαλείας από πλατφόρμα και εξοπλισμό
- Χρήση ανακλαστικού ρουχισμού έντονου χρώματος (EN 471)

#### **Κατά τις ανυψωτικές εργασίες**

- Έλεγχος ανυψωτικού
- Έλεγχος παρελκόμενων
- Αδειούχος χειριστής (κατάλληλης άδειας για το ανυψωτικό που χειρίζεται)
- Έμπειρος κουμανταδόρος

- Έλεγχος χώρου, ποδαρικών
- Έλεγχος για εναέρια καλώδια
- Έλεγχος φορτίου πριν & μετά
- Έλεγχος Φορτίου Ασφαλούς Λειτουργίας
- Έλεγχος άλλων δραστηριοτήτων
- Αποστάσεις ασφαλείας
- Έλεγχος ευστάθειας πριν τη φόρτωση & μετά την απόθεση
- Ανέγερση, συντήρηση επιθεώρηση από εξειδικευμένο προσωπικό

#### **Κατά την εγκατάσταση δικτύων**

- Χρήση κατάλληλου εργαλείου για την εργασία (και το σκοπό που κατασκευάστηκε)
- Έλεγχος των εργαλείων πριν τη χρήση
- Χρήση γυαλιών και γαντιών (EN 388, EN 149)
- Ασφαλής διαδρομή καλωδίου
- Καθημερινός έλεγχος καλωδίου και φισ
- Απομάκρυνση εύφλεκτων από το χώρο εργασίας
- Ύπαρξη πυροσβεστήρα κοντά στον ευρύτερο χώρο εργασίας
- Περιορισμός χειρωνακτικής διακίνησης φορτίων με μηχανική
- Πριν τη διακίνηση ελέγχονται:  
χαρακτηριστικά του φορτίου  
σωματική προσπάθεια  
χώρο εργασίας  
διαδικασία
- Ενημέρωση εργαζομένων για ορθές πρακτικές
- Χρήση κουμανταδόρου για μεταφορά με περισσότερους του ενός εργαζόμενους
- Μελέτη δικτύου από αδειούχο μηχανικό
- Επίβλεψη εργασιών από αδειούχο ηλεκτρολόγο μηχανικό
- Αδειούχοι ηλεκτρολόγοι για συνδέσεις - δοκιμές
- Απενεργοποίηση δικτύων

#### **Κατά τη χρήση μηχανημάτων (διαμορφώσεις, εκσκαφές, επιχώσεις)**

- Χειρισμός μηχανήματος από αδειούχο χειριστή αντίστοιχης άδειας
- Καθοδήγηση από έμπειρο βοηθό
- Αποστάσεις ασφαλείας από πρηνή και μηχανήματα
- Χρήση ανακλαστικού ρουχισμού έντονου χρώματος (EN 471)
- Απενεργοποίηση υπογείων δικτύων
- Αποστάσεις ασφαλείας από δίκτυα σε λειτουργία
- Διαμόρφωση πρηνών με κλίση
- Οπτικός έλεγχος πρηνών σε καθημερινή βάση
- Αποφυγή μεταφοράς εργαζομένων με μηχανήματα
- Συντήρηση – ανεφοδιασμός από εντεταλμένο εργαζόμενο
- Τήρηση οδηγιών προμηθευτή κατά τη συντήρηση – ανεφοδιασμό
- Αποφυγή καπνίσματος και λειτουργίας ΜΕ κατά τον ανεφοδιασμό
- Αποφυγή λειτουργίας ΜΕ κατά τη συντήρηση
- Αποφυγή επαφής με κινούμενα ή θερμά μέρη
- Αποστάσεις ασφαλείας από υδραυλικά μέρη υπό πίεση

- Ύπαρξη πυροσβεστήρων στο χώρο
- Διαβροχή

**Κατά τις τοπογραφικές εργασίες**

- Αποστάσεις ασφαλείας από μηχανήματα και οχήματα
  - Χρήση ανακλαστικού ρουχισμού έντονου χρώματος (EN 471)
  - Αποφυγή απευθείας έκθεσης στην ηλιακή ακτινοβολία
  - Τήρηση οδηγιών προμηθευτή οργάνου
  - Αποφυγή παραμονής πίσω από τη σταδία
-



## 5. ΟΔΗΓΙΕΣ ΑΣΦΑΛΟΥΣ ΕΡΓΑΣΙΑΣ

Με βάση την ανάλυση εργασιών σε φάσεις που προηγήθηκε παρατίθενται οι Οδηγίες Ασφαλούς Εργασίας για τα επιμέρους συνεργεία που αναμένεται να δραστηριοποιηθούν στο εργοτάξιο.

Κάθε Οδηγία Ασφαλούς Εργασίας περιέχει:

- Ανάλυση της εργασίας σε επιμέρους
- Προσδιορισμό των κινδύνων που σχετίζονται με τις επιμέρους εργασίες και ενδεικτική αξιολόγηση της επικινδυνότητας τους
- Περιγραφή των προτεινόμενων μέτρων προστασίας για την αντιμετώπιση των κινδύνων
- Αναφορά των απαραίτητων Μέσων Ατομικής Προστασίας που πρέπει να χρησιμοποιούνται από το προσωπικό που εκτίθεται στους προσδιορισθέντες κινδύνους.

**ΣΗΜΕΙΩΣΗ:** Ο Συντονιστής Ασφάλειας κατά την εκτέλεση του έργου οφείλει να αναπροσαρμόσει τα περιεχόμενα των Οδηγιών Ασφαλούς Εργασίας, σύμφωνα με τα δεδομένα της κατασκευής. Με βάση τα περιεχόμενα κάθε Οδηγίας Ασφαλούς Εργασίας πρέπει να ενημερώσει τους επικεφαλής των αντίστοιχων συνεργείων, ώστε τελευταίοι να μεριμνήσουν για την εφαρμογή των προβλέψεων του ΣΑΥ από τα συνεργεία τους.

Ο Τεχνικός Ασφάλειας του συνεργείου που θα εκτελέσει τις συγκεκριμένες εργασίες οφείλει να συντάξει Εκτίμηση Επαγγελματικού Κινδύνου και να την υποβάλλει στον εργοδότη του. Ο επικεφαλής του συνεργείου πρέπει να λάβει υπόψη του τα περιεχόμενα της Εκτίμησης Επαγγελματικού Κινδύνου.

Ιδιαίτερα χρήσιμη κρίνεται η συνεργασία μεταξύ του Συντονιστή Ασφάλειας κατά την εκτέλεση του έργου, του Τεχνικού Ασφάλειας και του επικεφαλής κάθε συνεργείου ώστε να λαμβάνονται υπόψη όλες οι ιδιαιτερότητες των εργασιών (διαθέσιμο προσωπικό, μεθοδολογία, εξοπλισμός, περιβάλλον εργασίας).

Στο παρόν ΣΑΥ γίνεται αξιολόγηση της επικινδυνότητας των κινδύνων που σχετίζονται με τις επιμέρους εργασίες εκτέλεσης του έργου. Η αξιολόγηση γίνεται με τη χρήση κλίμακας τριών βαθμίδων ως εξής:

3=ΥΨΗΛΗ ΕΠΙΚΙΝΔΥΝΟΤΗΤΑ:	Πρέπει να ληφθούν άμεσα μέτρα για την εξάλειψη ή τον έλεγχο του κινδύνου
2=ΜΕΤΡΙΑ ΕΠΙΚΙΝΔΥΝΟΤΗΤΑ:	Είναι απαραίτητος ο προγραμματισμός και η λήψη μέτρων πρόληψης
1=ΧΑΜΗΛΗ ΕΠΙΚΙΝΔΥΝΟΤΗΤΑ:	Γενικώς αποδεκτή επικινδυνότητα, εφόσον ληφθούν ορισμένα μέτρα ελέγχου

Ο συντονιστής ασφάλειας κατά την εκτέλεση του έργου μπορεί να αναθεωρήσει τις τιμές της επικινδυνότητας καθώς και τη μεθοδολογία αξιολόγησης τους, εφόσον κριθεί απαραίτητο. Ανάλογη διεργασία μπορεί να γίνει από τον τεχνικό ασφαλείας συνεργείου που θα εκτελέσει τις συγκεκριμένες εργασίες κατά την εκπόνηση της Εκτίμησης Επαγγελματικού Κινδύνου.



## 6. ΓΕΝΙΚΟΙ ΚΑΝΟΝΕΣ ΑΣΦΑΛΕΙΑΣ ΕΡΓΟΤΑΞΙΟΥ

Οι κανόνες ασφάλειας που περιγράφονται παρακάτω είναι γενικοί και ισχύουν ανεξαρτήτως φάσεως. Σε περίπτωση αντίθεσης με τις Οδηγίες Ασφαλούς Εργασίας που αναπτύχθηκαν παραπάνω ισχύ έχουν οι οδηγίες.

- Κάθε άτομο στο εργοτάξιο πρέπει να τηρεί τους κανόνες ασφαλείας και υγείας στο έργο που το αφορούν.
- Δεν θα ανατίθεται μία δουλειά σε κανένα άτομο αν δεν είναι σωματικά και πνευματικά κατάλληλο γι' αυτήν.
- Όλα τα άτομα στο εργοτάξιο πρέπει να φορούν κατάλληλο προστατευτικό κράνος. Εξαιρούνται οι χώροι των γραφείων, υγιεινής και ανάπαυσης.
- Όλα τα άτομα στο εργοτάξιο πρέπει να φορούν κατάλληλα υποδήματα. Η ελάχιστη απαίτηση ασφάλειας για τα υποδήματα είναι να έχουν προστατευτική μεταλλική επένδυση για τα δάχτυλα και στη σόλα.
- Η ασφαλής προσέγγιση και έξοδος πρέπει να εξασφαλίζεται σε όλες τις θέσεις εργασίας και χώρους.
- Όλα τα άτομα πρέπει να συμμορφώνονται με τις οδηγίες της σήμανσης ασφαλείας του εργοταξίου.
- Φωτιές με σκοπό την θέρμανση δεν επιτρέπονται στο εργοτάξιο.
- Απαγορεύεται η χρήση αλκοόλ στους χώρους του εργοταξίου.
- Κανένα άτομο δεν θα ξεκινά την εργασία του εάν δεν είναι κατάλληλα ντυμένο. Οι εργαζόμενοι δεν επιτρέπεται να φορούν φαρδιά ξεκούμπωτα ρούχα, σορτς και να είναι γυμνοί από τη μέση και πάνω.
- Κανένα άτομο δεν επιτρέπεται να επαναπροσδιορίσει, απομακρύνει, τροποποιήσει, χαλάσει, καταστρέψει οποιοδήποτε σήμανση ή εξοπλισμό ασφαλείας.
- Όλοι οι εργαζόμενοι είναι υποχρεωμένοι να αναφέρουν οποιαδήποτε ανασφαλή κατάσταση εργασίας και να απευθυνθούν για βοήθεια αν δεν μπορούν να την ελέγξουν μόνοι τους.
- Το εργοτάξιο πρέπει να διατηρείται καθαρό.
- Μόνο εξουσιοδοτημένα άτομα να χειρίζονται τον εξοπλισμό του εργοταξίου.
- Όλοι οι επισκέπτες στο εργοτάξιο πρέπει να συνοδεύονται από άτομο που γνωρίζει τους χώρους του εργοταξίου και να συμμορφώνονται με τις οδηγίες του.

## 7. ΟΡΓΑΝΩΣΗ ΑΣΦΑΛΕΙΑΣ - ΑΡΜΟΔΙΟΤΗΤΕΣ

Για την υλοποίηση της πολιτικής ασφαλείας του Αναδόχου και τη λήψη των απαιτούμενων μέτρων ασφαλείας προτείνεται η κατανομή αρμοδιοτήτων σε όλη την ιεραρχία εκτέλεσης του έργου, όπως καθορίζεται στο Πρόγραμμα Ποιότητας Έργου (ΠΠΕ). Σχηματικά:

### ΑΝΑΔΟΧΟΣ

- ΣΥΝΤΟΝΙΣΤΗΣ ΑΣΦΑΛΕΙΑΣ ΚΑΤΑ ΤΗΝ ΕΚΤΕΛΕΣΗ ΤΟΥ ΕΡΓΟΥ
- ΤΕΧΝΙΚΟΣ ΑΣΦΑΛΕΙΑΣ ΑΝΑΔΟΧΟΥ
- ΓΙΑΤΡΟΣ ΑΣΦΑΛΕΙΑΣ ΑΝΑΔΟΧΟΥ
- ΕΙΔΙΚΕΥΜΕΝΟ ΠΡΟΣΩΠΙΚΟ ΓΙΑ ΤΗΝ ΠΑΡΟΧΗ ΑΠΛΩΝ Α ΒΟΗΘΕΙΩΝ

### ΑΝΑ ΥΠΕΡΓΟΛΑΒΟ

- ΤΕΧΝΙΚΟΣ ΑΣΦΑΛΕΙΑΣ
- ΓΙΑΤΡΟΣ ΑΣΦΑΛΕΙΑΣ
- ΕΚΠΡΟΣΩΠΟΣ

Σύμφωνα με τις προβλέψεις της Ελληνικής Νομοθεσίας για την ασφάλεια κάθε εμπλεκόμενος στην εκτέλεση του έργου έχει συγκεκριμένες αρμοδιότητες, αναλόγως των γενικότερων καθηκόντων του. Συγκεκριμένα:

Ο εργοταξιάρχης, ως νόμιμος εκπρόσωπος του Αναδόχου, είναι υπεύθυνος για την τήρηση των μέτρων ασφαλείας που αφορούν ολόκληρο το έργο. Συγκεκριμένα έχει τις παρακάτω υποχρεώσεις:

- Να διαβιβάσει στην αρμόδια επιθεώρηση εργασίας πριν από την έναρξη των εργασιών την εκ των προτέρων γνωστοποίηση του έργου.
- Να μεριμνήσει για την εκπόνηση Σχεδίου Ασφάλειας και Υγείας και για την κατάρτιση Φακέλου Ασφάλειας και Υγείας, τα οποία πρέπει να τηρούνται στο εργοτάξιο.
- Να τηρεί Ημερολόγιο Μέτρων Ασφαλείας.
- Να τηρεί, σύμφωνα με τους κανόνες της επιστήμης και της τέχνης, τις οδηγίες του επιβλέποντος μηχανικού.
- Να λαμβάνει υπόψη τις υποδείξεις των συντονιστών για θέματα ασφαλείας και υγείας και να μεριμνά για την τήρηση του ΣΑΥ.

Ο εργοταξιάρχης, ως νόμιμος εκπρόσωπος του Αναδόχου, έχει τις παρακάτω υποχρεώσεις όσον αφορά στο προσωπικό της εταιρείας του:

- Να εξασφαλίζει την ασφάλεια και την υγεία των εργαζομένων ως προς όλες τις πτυχές της εργασίας, και να λαμβάνει μέτρα που να εξασφαλίζουν την υγεία και ασφάλεια των τρίτων.
- Να έχει στη διάθεσή του γραπτή εκτίμηση των υφισταμένων κατά την εργασία κινδύνων για την ασφάλεια και την υγεία. Η εκτίμηση αυτή πραγματοποιείται από τους τεχνικό ασφαλείας, ιατρό εργασίας.
- Να χρησιμοποιεί τις υπηρεσίες τεχνικού ασφαλείας (και ιατρού εργασίας για επιχειρήσεις που απασχολούν περισσότερους από 50 εργαζομένους). Οι υποχρεώσεις του τεχνικού ασφαλείας ή/και του ιατρού εργασίας δεν θίγουν την αρχή της ευθύνης του εργοδότη.
- Να εξασφαλίζει σε κάθε εργαζόμενο κατάλληλη και επαρκή εκπαίδευση στον τομέα της ασφαλείας και της υγείας.
- Να μεριμνεί για τη χορήγηση στο προσωπικό του, όλων των αναγκαίων Μέσων Ατομικής Προστασίας για τη δουλειά που εκτελεί.
- Να εξασφαλίζει ότι οι εργαζόμενοι σε εξωτερικές επιχειρήσεις που εκτελούν εργασίες στην επιχείρησή του έχουν λάβει τις κατάλληλες οδηγίες για την ασφάλεια και την υγεία.
- Να αναγγέλλει όλα τα εργατικά ατυχήματα στις αρμόδιες επιθεωρήσεις εργασίας και στις αρμόδιες υπηρεσίες του ασφαλιστικού οργανισμού στον οποίο υπάγεται ο τραυματίας εντός 24 ωρών. Εφόσον πρόκειται περί σοβαρού τραυματισμού ή θανάτου, πρέπει να τηρούνται αμετάβλητα όλα τα στοιχεία που δύνανται να χρησιμεύσουν για εξακρίβωση των αιτίων του ατυχήματος. Να τηρεί ειδικό βιβλίο ατυχημάτων και κατάλογο των εργατικών ατυχημάτων που είχαν ως συνέπεια για τον εργαζόμενο ανικανότητα εργασίας μεγαλύτερη των τριών εργάσιμων ημερών.

Ο εργοταξιάρχης, ως εργαζόμενος, έχει τις υποχρεώσεις που προβλέπονται από τη νομοθεσία για τον εργαζόμενο.

Κάθε αρμόδιος μηχανικός του Αναδόχου, έχει τις παρακάτω υποχρεώσεις:

- Να δίνει οδηγίες κατασκευής, σύμφωνες με τους κανόνες της επιστήμης και της τέχνης, για την εκτέλεση εργασιών στο τμήμα του έργου που έχει αναλάβει.
- Να επιβλέπει την τήρηση των οδηγιών του πριν από την έναρξη των εργασιών και περιοδικά κατά την εκτέλεσή τους (κατ' ελάχιστον κάθε εβδομάδα και ύστερα από θεομηνία).
- Να εφαρμόζει το Σχέδιο Ασφάλειας και Υγείας του έργου, για την εκτέλεση εργασιών στο τμήμα του έργου που έχει αναλάβει.
- Να τηρεί το Ημερολόγιο Μέτρων Ασφαλείας του έργου (υποχρεωτικές αναγραφές που του αντιστοιχούν).

Κάθε αρμόδιος μηχανικός του Αναδόχου, ως εργαζόμενος, έχει τις υποχρεώσεις που

προβλέπονται από τη νομοθεσία για τον εργαζόμενο.

Κάθε υπεργολάβος έχει τις παρακάτω υποχρεώσεις:

- Να λαμβάνει και να τηρεί όλα τα μέτρα ασφαλείας που αφορούν στο τμήμα του έργου που έχει αναλάβει.
- Να τηρεί, σύμφωνα με τους κανόνες της επιστήμης και της τέχνης, τις οδηγίες του επιβλέποντος.
- Να εφαρμόζει το Σχέδιο Ασφάλειας και Υγείας του έργου, για την εκτέλεση εργασιών στο τμήμα του έργου που έχει αναλάβει.
- Να λαμβάνει υπόψη τις υποδείξεις των συντονιστών για θέματα ασφαλείας και υγείας.

Ο υπεργολάβος έχει τις παρακάτω υποχρεώσεις, ως εργοδότης, όσον αφορά στο προσωπικό της εταιρείας του:

- Να εξασφαλίζει την ασφάλεια και την υγεία των εργαζομένων ως προς όλες τις πτυχές της εργασίας, και να λαμβάνει μέτρα που να εξασφαλίζουν την υγεία και ασφάλεια των τρίτων.
- Να έχει στη διάθεσή του γραπτή εκτίμηση των υφισταμένων κατά την εργασία κινδύνων για την ασφάλεια και την υγεία. Η εκτίμηση αυτή πραγματοποιείται από τους τεχνικό ασφαλείας, ιατρό εργασίας.
- Να χρησιμοποιεί τις υπηρεσίες τεχνικού ασφαλείας (και ιατρού εργασίας για επιχειρήσεις που απασχολούν περισσότερους από 50 εργαζομένους). Οι υποχρεώσεις του τεχνικού ασφαλείας ή/και του ιατρού εργασίας δεν θίγουν την αρχή της ευθύνης του εργοδότη.
- Να εξασφαλίζει σε κάθε εργαζόμενο κατάλληλη και επαρκή εκπαίδευση στον τομέα της ασφαλείας και της υγείας.
- Να χορηγεί στο προσωπικό του, όλα τα αναγκαία Μέσα Ατομικής Προστασίας για τη δουλειά που εκτελεί.
- Να εξασφαλίζει ότι οι εργαζόμενοι σε εξωτερικές επιχειρήσεις που εκτελούν εργασίες στην επιχείρησή του έχουν λάβει τις κατάλληλες οδηγίες για την ασφάλεια και την υγεία.
- Να αναγγέλλει στις αρμόδιες επιθεωρήσεις εργασίας και στις αρμόδιες υπηρεσίες του ασφαλιστικού οργανισμού στον οποίο υπάγεται ο εργαζόμενος εντός 24 ωρών όλα τα εργατικά ατυχήματα και εφόσον πρόκειται περί σοβαρού τραυματισμού ή θανάτου, να τηρεί αμετάβλητα όλα τα στοιχεία που δύνανται να χρησιμεύσουν για εξακρίβωση των αιτίων του ατυχήματος. Να τηρεί ειδικό βιβλίο ατυχημάτων και κατάλογο των εργατικών ατυχημάτων που είχαν ως συνέπεια για τον εργαζόμενο ανικανότητα εργασίας μεγαλύτερη των τριών εργάσιμων ημερών.

Ο υπεργολάβος, ως εργαζόμενος, έχει τις υποχρεώσεις που προβλέπονται από τη νομοθεσία για τον εργαζόμενο.

Κάθε εργοδηγός, ως εκπρόσωπος του εργοδότη, έχει τις παρακάτω υποχρεώσεις:

- Να καθοδηγεί τους εργαζόμενους του συνεργείου του, για την τήρηση των απαιτούμενων μέτρων ασφαλείας σε κάθε φάση εργασίας.
- Να επιθεωρεί το προσωπικό του συνεργείου του τουλάχιστον μια φορά την ημέρα, προκειμένου να διαπιστώσει την τήρηση των μέτρων ασφαλείας από αυτούς.
- Να εφαρμόζει το Σχέδιο Ασφάλειας και Υγείας του έργου, για την εκτέλεση εργασιών στο τμήμα του έργου που έχει αναλάβει.
- Να λαμβάνει υπόψη τις υποδείξεις των συντονιστών για θέματα ασφαλείας και υγείας.

Κάθε εργοδηγός, ως εργαζόμενος, έχει τις υποχρεώσεις που προβλέπονται από τη νομοθεσία για τον εργαζόμενο.

Κάθε εργαζόμενος έχει τις παρακάτω υποχρεώσεις:

- Να εφαρμόζει τους κανόνες υγιεινής και ασφαλείας και να φροντίζει ανάλογα με τις δυνατότητές του, για την ασφάλεια και την υγεία του καθώς και των άλλων ατόμων που επηρεάζονται από τις πράξεις ή παραλείψεις του κατά την εργασία, σύμφωνα με την εκπαίδευσή του και τις κατάλληλες οδηγίες του εργοδότη του.

- Για την πραγματοποίηση αυτών των στόχων, οφείλει ειδικότερα, σύμφωνα με την εκπαίδευσή του και τις κατάλληλες οδηγίες του εργοδότη του:
  - α) Να χρησιμοποιεί σωστά τις μηχανές, τις συσκευές, τα εργαλεία, τις επικίνδυνες ουσίες, τα μεταφορικά και άλλα μέσα.
  - β) Να χρησιμοποιεί σωστά τον ατομικό προστατευτικό εξοπλισμό που τίθεται στη διάθεσή του και μετά τη χρήση να τον τακτοποιεί στη θέση του.
  - γ) Να μη θέτει εκτός λειτουργίας, αλλάζει ή μετατοπίζει αυθαίρετα τους μηχανισμούς ασφάλειας των μηχανών, εργαλείων, συσκευών, εγκαταστάσεων και κτιρίων και να χρησιμοποιεί σωστά αυτούς τους μηχανισμούς ασφαλείας.
  - δ) Να αναφέρει αμέσως στον εργοδότη (ή/και σε όσους ασκούν αρμοδιότητες τεχνικού ασφαλείας και ιατρού εργασίας), όλες τις καταστάσεις που μπορεί να θεωρηθεί εύλογα ότι παρουσιάζουν άμεσο και σοβαρό κίνδυνο για την ασφάλεια και την υγεία, καθώς και κάθε έλλειψη που διαπιστώνεται στα συστήματα προστασίας.
  - ε) Να συντρέχει τον εργοδότη (και όσους ασκούν αρμοδιότητες τεχνικού ασφαλείας και ιατρού εργασίας), όσον καιρό χρειαστεί, ώστε να καταστεί δυνατή η εκπλήρωση όλων των καθηκόντων ή απαιτήσεων για την προστασία της ασφάλειας και της υγείας των εργαζομένων κατά την εργασία.
  - στ) Να συντρέχει τον εργοδότη (και όσους ασκούν αρμοδιότητες τεχνικού ασφαλείας και ιατρού εργασίας), όσον καιρό χρειαστεί, ώστε ο εργοδότης να μπορεί να εγγυηθεί ότι το περιβάλλον και οι συνθήκες εργασίας είναι ασφαλείς και χωρίς κινδύνους για την ασφάλεια και την υγεία εντός του πεδίου δραστηριότητάς του.
- Να παρακολουθεί τα σχετικά σεμινάρια ή άλλα επιμορφωτικά προγράμματα σε θέματα υγιεινής και ασφάλειας της εργασίας. Προκειμένου να μπορέσει να εκπληρώσει την παραπάνω υποχρέωση, έχει δικαίωμα να λάβει επαρκή απαλλαγή από την εργασία χωρίς απώλεια αποδοχών, καθώς και να του παρασχεθούν τα αναγκαία μέσα.
- Να φορά κράνος προστασίας της κεφαλής και υποδήματα ασφαλείας, τα οποία χορηγούνται από τον εργοδότη του.

Ο Τεχνικός Ασφάλειας κάθε επιχείρησης έχει τις παρακάτω υποχρεώσεις:

- Να παρέχει στον εργοδότη υποδείξεις και συμβουλές, γραπτά ή προφορικά, σε θέματα σχετικά με την υγιεινή και ασφάλεια της εργασίας και την πρόληψη των εργατικών ατυχημάτων. Τις γραπτές υποδείξεις ο τεχνικός ασφαλείας καταχωρεί σε ειδικό βιβλίο της επιχείρησης (ΒΥΤΑ).
- Να συμβουλεύει σε θέματα σχεδιασμού, προγραμματισμού, κατασκευής και συντήρησης των εγκαταστάσεων, εισαγωγής νέων παραγωγικών διαδικασιών, προμήθειας μέσων και εξοπλισμού, επιλογής και ελέγχου της αποτελεσματικότητας των ατομικών μέσων προστασίας, καθώς και διαμόρφωσης και διευθέτησης των θέσεων και του περιβάλλοντος εργασίας και γενικά οργάνωσης της παραγωγικής διαδικασίας
- Να ελέγχει την ασφάλεια των εγκαταστάσεων και των τεχνικών μέσων, πριν από τη λειτουργία τους, καθώς και των παραγωγικών διαδικασιών και μεθόδων εργασίας πριν από την εφαρμογή τους και επιβλέπει την εφαρμογή των μέτρων υγιεινής και ασφάλειας της εργασίας και πρόληψης των ατυχημάτων, ενημερώνοντας σχετικά τους αρμόδιους προϊστάμενους των τμημάτων ή τη διεύθυνση της επιχείρησης.
- Να επιθεωρεί τακτικά τις θέσεις εργασίας από πλευράς υγιεινής και ασφάλειας της εργασίας, να αναφέρει στον εργοδότη οποιαδήποτε παράλειψη των μέτρων υγιεινής και ασφάλειας, να προτείνει μέτρα αντιμετώπισής της και να επιβλέπει την εφαρμογή τους.
- Να επιβλέπει την ορθή χρήση των ατομικών μέσων προστασίας,
- Να ερευνά τα αίτια των εργατικών ατυχημάτων, να αναλύει και αξιολογεί τα αποτελέσματα των ερευνών του και να προτείνει μέτρα για την αποτροπή παρόμοιων ατυχημάτων
- Να εποπτεύει την εκτέλεση ασκήσεων πυρασφάλειας και συναγερμού για τη διαπίστωση ετοιμότητας προς αντιμετώπιση ατυχημάτων.
- Να μεριμνά ώστε οι εργαζόμενοι στην επιχείρηση να τηρούν τους κανόνες υγιεινής και ασφάλειας της εργασίας και να τους ενημερώνει και καθοδηγεί για την αποτροπή του επαγγελματικού κινδύνου που συνεπάγεται η εργασία τους
- Να συμμετέχει στην κατάρτιση και εφαρμογή των προγραμμάτων εκπαίδευσης των εργαζομένων σε θέματα υγιεινής και ασφάλειας της εργασίας.

- Να τηρεί το επιχειρησιακό απόρρητο.
- Να συνεργάζεται κατά την εκτέλεση του έργου του με τον ιατρό εργασίας, πραγματοποιώντας με αυτόν κοινούς ελέγχους των χώρων εργασίας.
- Οφείλει να διαθέσει στον εργοδότη μια γραπτή εκτίμηση των υφισταμένων κατά την εργασία κινδύνων για την ασφάλεια και την υγεία συμπεριλαμβανομένων εκείνων που αφορούν ομάδες εργαζομένων που εκτίθενται σε ιδιαίτερους κινδύνους. Η εκτίμηση αυτή πραγματοποιείται σε συνεργασία με τον ιατρό εργασίας, ΕΣΥΠΠ ή ΕΞΥΠΠ, σύμφωνα με τις κείμενες διατάξεις.

Ο Τεχνικός Ασφάλειας, ως εργαζόμενος, έχει τις υποχρεώσεις που προβλέπονται από τη νομοθεσία για τον εργαζόμενο

Η άσκηση του έργου του Τεχνικού Ασφάλειας δεν αποκλείει την ανάθεση σ' αυτόν από τον εργοδότη και άλλων καθηκόντων, πέρα από το ελάχιστο όριο ωρών απασχόλησής του ως τεχνικού ασφάλειας.

Ο Τεχνικός Ασφάλειας υπάγεται απευθείας στη διοίκηση της επιχείρησης. Έχει, κατά την άσκηση του έργου του, ηθική ανεξαρτησία απέναντι στον εργοδότη και στους εργαζομένους. Τυχόν διαφωνία του με τον εργοδότη, για θέματα της αρμοδιότητάς του, δεν μπορεί να αποτελέσει λόγο καταγγελίας της σύμβασης του.

Ο Ιατρός Εργασίας κάθε επιχείρησης έχει τις παρακάτω υποχρεώσεις:

- Να παρέχει υποδείξεις και συμβουλές στον εργοδότη, στους εργαζομένους και στους εκπροσώπους τους, γραπτά ή προφορικά, σχετικά με τα μέτρα που πρέπει να λαμβάνονται για τη σωματική και ψυχική υγεία των εργαζομένων. Τις γραπτές υποδείξεις τις καταχωρεί στο ειδικό βιβλίο υποδείξεων. Ο εργοδότης λαμβάνει γνώση ενυπογράφως των υποδείξεων που καταχωρούνται σ' αυτό το βιβλίο.
- Να προβαίνει σε ιατρικό έλεγχο των εργαζομένων σχετικό με τη θέση εργασίας τους, μετά την πρόσληψή τους ή την αλλαγή θέσης εργασίας, καθώς και σε περιοδικό ιατρικό έλεγχο κατά την κρίση του επιθεωρητή εργασίας ύστερα από αίτημα της επιτροπής υγιεινής και ασφάλειας των εργαζομένων, όταν τούτο δεν ορίζεται από το νόμο. Να μεριμνά για τη διενέργεια ιατρικών εξετάσεων και μετρήσεων παραγόντων του εργασιακού περιβάλλοντος σε εφαρμογή των διατάξεων που ισχύουν κάθε φορά. Να εκτιμά την καταλληλότητα των εργαζομένων για τη συγκεκριμένη εργασία, να αξιολογεί και καταχωρεί τα αποτελέσματα των εξετάσεων, εκδίδει βεβαίωση των παραπάνω εκτιμήσεων και την κοινοποιεί στον εργοδότη. Το περιεχόμενο της βεβαίωσης πρέπει να εξασφαλίζει το ιατρικό απόρρητο υπέρ του εργαζομένου και μπορεί να ελεγχθεί από τους υγειονομικούς επιθεωρητές του Υπουργείου Εργασίας, για την κατοχύρωση του εργαζομένου και του εργοδότη.
- Να επιβλέπει την εφαρμογή των μέτρων προστασίας της υγείας των εργαζομένων και πρόληψης των ατυχημάτων. Για το σκοπό αυτό:
- Να τηρεί το ιατρικό και επιχειρησιακό απόρρητο.
- Να αναγγέλλει μέσω της επιχείρησης στην επιθεώρηση εργασίας ασθένειες των εργαζομένων που οφείλονται στην εργασία.
- Να ενημερώνεται από τον εργοδότη και τους εργαζομένους για οποιοδήποτε παράγοντα στο χώρο εργασίας και έχει επίπτωση στην υγεία.
- Να συνεργάζεται κατά την εκτέλεση του έργου του με τον τεχνικό ασφάλειας, πραγματοποιώντας με αυτόν κοινούς ελέγχους των χώρων εργασίας.

Ο Ιατρός Εργασίας, ως εργαζόμενος, έχει τις υποχρεώσεις που προβλέπονται από τη νομοθεσία για τον εργαζόμενο:

Ο Ιατρός Εργασίας υπάγεται απευθείας στη διοίκηση της επιχείρησης. Έχει, κατά την άσκηση του έργου του, ηθική ανεξαρτησία απέναντι στον εργοδότη και στους εργαζομένους. Τυχόν διαφωνία του με τον εργοδότη, για θέματα της αρμοδιότητάς του, δεν μπορεί να αποτελέσει λόγο καταγγελίας της σύμβασης του.

Ο Συντονιστής ασφάλειας κατά την εκτέλεση του έργου έχει τις παρακάτω υποχρεώσεις:

- Να συντονίζει την εφαρμογή των γενικών αρχών πρόληψης και ασφάλειας στις τεχνικές ή/και οργανωτικές επιλογές, προκειμένου να προγραμματίζονται οι διάφορες εργασίες ή φάσεις εργασίας που διεξάγονται ταυτόχρονα ή διαδοχικά και στην πρόβλεψη της διάρκειας εκτέλεσης των διαφόρων αυτών εργασιών ή φάσεων εργασίας.
- Συντονίζει την εφαρμογή των σχετικών διατάξεων μεριμνώντας ώστε ο Ανάδοχος και οι υπεργολάβοι και, εάν αυτό είναι αναγκαίο για την προστασία των εργαζομένων, οι αυτοαπασχολούμενοι να εφαρμόζουν με συνέπεια τις υποχρεώσεις που τους αντιστοιχούν και να εφαρμόζουν το Σχέδιο Ασφάλειας και Υγείας του έργου.
- Να αναπροσαρμόζει ή να μεριμνά ώστε να αναπροσαρμοστεί το Σχέδιο και ο Φάκελος Ασφάλειας και Υγείας.
- Να οργανώνει μαζί με τους Τεχνικούς Ασφάλειας και τους Ιατρούς Εργασίας τη συνεργασία, μεταξύ του Αναδόχου και των υπεργολάβων, συμπεριλαμβανομένων και εκείνων που διαδέχονται ο ένας τον άλλον στο εργοτάξιο, και το συντονισμό των δραστηριοτήτων για την προστασία των εργαζομένων και την πρόληψη των ατυχημάτων και των επαγγελματικών ασθενειών, καθώς και την αμοιβαία ενημέρωσή τους, όταν πολλές επιχειρήσεις μοιράζονται τον ίδιο χώρο εργασίας, μεριμνώντας για τη συμμετοχή εφόσον υπάρχει ανάγκη των αυτοαπασχολούμενων.
- Να συντονίζει την εποπτεία για την ορθή εφαρμογή των εργασιακών διαδικασιών.
- Να λαμβάνει τα αναγκαία μέτρα ώστε να επιτρέπεται η είσοδος στο εργοτάξιο μόνο στα πρόσωπα που έχουν τη σχετική άδεια.
- Να συνεργάζεται με τους Τεχνικούς Ασφάλειας και τους Ιατρούς Εργασίας καθ' όλη τη διάρκεια απασχόλησης στο εργοτάξιο και να ζητά τη γνώμη τους κάθε φορά που κρίνει απαραίτητο.

Ο Συντονιστής ασφάλειας κατά την εκτέλεση του έργου, ως εργαζόμενος, έχει τις υποχρεώσεις που προβλέπονται από τη νομοθεσία για τον εργαζόμενο.

Στο Συντονιστή Ασφάλειας και Υγείας είναι δυνατόν να ανατεθεί το έργο και οι αρμοδιότητες του Τεχνικού Ασφάλειας. Στην περίπτωση αυτή ο χρόνος απασχόλησης δεν συμψηφίζεται, αλλά υπολογίζεται και εκτελείται ανεξάρτητα.

Συνοπτικά οι αρμοδιότητες κάθε εμπλεκόμενου είναι:

#### **ΕΡΓΟΤΑΞΙΑΡΧΗΣ**

- Αναγγελία του έργου στις αρμόδιες αρχές
- Μέριμνα για εκπόνηση ΣΑΥ, ΦΑΥ και τήρηση τους στο εργοτάξιο
- Μέριμνα για τήρηση Ημερολογίου Μέτρων ασφαλείας
- Μέριμνα για τήρηση βιβλίου και καταλόγου ατυχημάτων
- Τήρηση των οδηγιών του επιβλέποντα και των αρμόδιων αρχών
- Αναγγελία εργατικών ατυχημάτων

#### **ΤΕΧΝΙΚΟΣ ΑΣΦΑΛΕΙΑΣ**

- Εκπόνηση εκτίμησης επαγγελματικού κινδύνου
- Παροχή υποδείξεων και συμβουλών στον εργοδότη με βιβλίο υποδείξεων
- Εκπαίδευση προσωπικού
- Έλεγχος των θέσεων εργασίας
- Επίβλεψη της ορθής χρήσης των ΜΑΠ
- Διερεύνηση αιτιών εργατικών ατυχημάτων

#### **ΓΙΑΤΡΟΣ ΕΡΓΑΣΙΑΣ**

- Υλοποίηση ιατρικών εξετάσεων
- Οργάνωση πρώτων βοηθειών

- Παροχή υποδείξεων και συμβουλών στον εργοδότη με βιβλίο υποδείξεων
- Εκπαίδευση προσωπικού
- Έλεγχος των θέσεων εργασίας

#### **ΣΥΝΤΟΝΙΣΤΗΣ ΑΣΦΑΛΕΙΑΣ**

- Οργάνωση, συντονισμός και αμοιβαία ενημέρωση υπεργολάβων
- Συντονισμός υπεργολάβων για την αναπροσαρμογή του ΣΑΥ
- Αναπροσαρμογή του ΣΑΥ

#### **ΜΗΧΑΝΙΚΟΙ ΕΡΓΟΥ**

- Εφαρμογή του ΣΑΥ στο τμήμα του έργου που έχουν αναλάβει
- Έλεγχος τήρησης των μέτρων ασφαλείας και καταγραφή στο Ημερολόγιο

#### **ΕΡΓΟΔΗΓΟΙ**

- Εφαρμογή του ΣΑΥ στο τμήμα του έργου που έχουν αναλάβει
- Οργάνωση εργασίας σύμφωνα με τα προαπαιτούμενα μέτρα ασφαλείας
- Έλεγχος εφαρμογής των μέτρων ασφαλείας
- Έλεγχος χρήσης των ΜΑΠ από του εργαζόμενους
- Τήρηση των υποδείξεων του Συντονιστή ασφαλείας

#### **ΥΠΕΡΓΟΛΑΒΟΙ**

- Εφαρμογή του ΣΑΥ στο τμήμα του έργου που έχουν αναλάβει
- Εκπαίδευση προσωπικού τους για θέματα ασφαλείας
- Χορήγηση ΜΑΠ στο προσωπικό τους
- Χρήση υπηρεσιών τεχνικού ασφαλείας και γιατρού εργασίας
- Γραπτή εκτίμηση επαγγελματικού κινδύνου
- Τήρηση βιβλίου υποδείξεων, βιβλίου και καταλόγου ατυχημάτων
- Αναγγελία εργατικών ατυχημάτων

#### **ΠΡΟΣΩΠΙΚΟ**

- Εφαρμογή των κανόνων ασφαλείας και υγείας
- Ασφαλής χρήση εξοπλισμού και υλικών
- Χρήση ΜΑΠ
- Αποφυγή κατάργησης ή μετατροπής των διατάξεων και μηχανισμών ασφαλείας
- Αναφορά επικινδύνων καταστάσεων
- Συμμετοχή σε εκπαιδεύσεις ασφαλείας

### **7.1 ΣΥΝΤΟΝΙΣΜΟΣ ΑΝΑΔΟΧΟΥ – ΥΠΕΡΓΟΛΑΒΩΝ**

Σύμφωνα με τις προβλέψεις του ΠΔ 17/1996 και ΠΔ 305/1996, με ευθύνη του Αναδόχου, πρέπει να συντονίζονται οι δραστηριότητες εκτέλεσης του έργου. Επίσης πρέπει να γίνεται αμοιβαία ενημέρωση μεταξύ των υπεργολάβων, μέσω του Αναδόχου, για τους κινδύνους που συνεπάγονται οι εργασίες καθώς και τα μέτρα πρόληψής τους. Για την υλοποίηση του συντονισμού μεταξύ του Αναδόχου και των υπεργολάβων ακολουθείται η παρακάτω διαδικασία:

Σε κάθε υπεργολάβο, πριν την υπογραφή Ιδιωτικού Συμφωνητικού, αναλύονται οι Νομοθετικές υποχρεώσεις του, όπως καταγράφονται στο ΣΑΥ του έργου. Η τήρηση των Νομοθετικών υποχρεώσεων αποτελεί και συμβατική υποχρέωση του υπεργολάβου.

- Πριν την εγκατάσταση του υπεργολάβου στο έργο αυτός ενημερώνει τον Ανάδοχο για τα στοιχεία του εκπροσώπου του στο έργο, του τεχνικού ασφαλείας του (και του γιατρού εργασίας, εφόσον απασχολεί).
- Οι παραπάνω αρμόδιοι του υπεργολάβου παραλαμβάνουν τις Εκτιμήσεις Επαγγελματικού

Κινδύνου του ΣΑΥ που σχετίζεται με τις δραστηριότητες που αναλαμβάνουν. Κάθε Εκτίμηση Επαγγελματικού Κινδύνου πρέπει να αναθεωρηθεί από το Τεχνικό Ασφάλειας της επιχείρησης.

- Με την εγκατάσταση του υπεργολάβου στο έργο γίνεται ενημέρωση του εκπροσώπου του από τον Ανάδοχο σχετικά με τη λειτουργία του εργοταξίου.
- Στη συνέχεια ο εκπρόσωπος του υπεργολάβου ενημερώνει το προσωπικό του για τους κινδύνους και τα μέτρα πρόληψης τους.
- Εφόσον κριθεί σκόπιμο, ο Ανάδοχος ενημερώνει τους ήδη εγκατεστημένους υπεργολάβους για τη δραστηριοποίηση του νέου υπεργολάβου.
- Καθ' όλη τη διάρκεια εργασιών του υπεργολάβου στο έργο πρέπει να εφαρμόζονται μέτρα πρόληψης των κινδύνων. Για την αμοιβαία ενημέρωση των υπεργολάβων και του Αναδόχου προβλέπεται η διενέργεια συσκέψεων σε τακτά χρονικά διαστήματα που θα καθοριστούν από τον Ανάδοχο. Επίσης προβλέπεται η διενέργεια έκτακτων συσκέψεων, όταν προκύπτουν σχετικά θέματα.

Συνοπτικά:

#### **ΕΠΙΛΟΓΗ ΥΠΕΡΓΟΛΑΒΩΝ**

- Ανάλυση νομοθετικών υποχρεώσεων
- Καθορισμός συμβατικών υποχρεώσεων σύμφωνα με τις νομοθετικές

#### **ΠΡΙΝ ΤΗΝ ΕΓΚΑΤΑΣΤΑΣΗ**

- Ενημέρωση για στελέχωση στο έργο

#### **ΕΓΚΑΤΑΣΤΑΣΗ ΣΤΟ ΕΡΓΟ**

- Παραλαβή οδηγιών ασφαλούς εργασίας
- Ενημέρωση εκπροσώπου
- Ενημέρωση προσωπικού

#### **ΔΡΑΣΤΗΡΙΟΠΟΙΗΣΗ ΥΠΕΡΓΟΛΑΒΩΝ**

- Εφαρμογή μέτρων ασφαλείας

### **7.2 ΕΝΗΜΕΡΩΣΗ ΠΡΟΣΩΠΙΚΟΥ**

Σύμφωνα με τις προβλέψεις του ΠΔ 17/1996 και ΠΔ 305/1996 κάθε υπεργολάβος πρέπει να ενημερώνει το προσωπικό του για τους κινδύνους που συνεπάγονται οι εργασίες του συνεργείου, καθώς και των άλλων συνεργείων, στο εργοτάξιο. Επίσης πρέπει να ενημερώνει το προσωπικό για όλα τα σχετικά μέτρα προστασίας που λαμβάνονται, σύμφωνα με τη Νομοθεσία και το ΣΑΥ του έργου. Για την υλοποίηση της ενημέρωσης προσωπικού ακολουθείται η παρακάτω διαδικασία:

- Με την εγκατάσταση στο εργοτάξιο, εκπρόσωπος του υπεργολάβου, αφού ενημερωθεί σχετικά από τον Ανάδοχο, ενημερώνει το συνεργείο του.
- Μετά από κάθε σύσκεψη για θέματα ασφαλείας που διενεργείται στο έργο ακολουθεί ενημέρωση του προσωπικού, εφόσον προκύπτουν σχετικά θέματα.

Αντίστοιχες προβλέψεις ισχύουν και για τα συνεργεία του Αναδόχου.

### **7.3 ΕΚΠΑΙΔΕΥΣΗ ΠΡΟΣΩΠΙΚΟΥ**

Σύμφωνα με τις προβλέψεις του ΠΔ 17/1996 κάθε εργοδότης (Ανάδοχος και υπεργολάβοι) πρέπει να εξασφαλίζει σε κάθε εργαζόμενο επαρκή εκπαίδευση σε θέματα ασφαλείας και υγείας με την ευκαιρία:

- Της πρόσληψης του
- Τυχόν μετάθεσης ή αλλαγής καθηκόντων
- Εισαγωγής ή αλλαγής εξοπλισμού εργασίας και γενικότερα νέας τεχνολογίας που αφορά στην εργασία του.

Η εκπαίδευση πρέπει να προσαρμόζεται εφόσον προκύπτουν νέοι κίνδυνοι και να επαναλαμβάνεται σε τακτά χρονικά διαστήματα.

Για την υλοποίηση της εκπαίδευσης προσωπικού ακολουθείται η παρακάτω διαδικασία:

- Ο εκπρόσωπος του υπεργολάβου, με τη συνδρομή του τεχνικού ασφαλείας, εκπαιδεύει το προσωπικό του με την εγκατάσταση του υπεργολάβου στο εργοτάξιο. Η συγκεκριμένη εκπαίδευση συνιστάται να συνδυαστεί με την ενημέρωση που προβλέπεται.
- Ο εκπρόσωπος του υπεργολάβου εκπαιδεύει κάθε νεοεισερχόμενο στο έργο εργαζόμενο του συνεργείου του.
- Η παραπάνω εκπαίδευση επαναλαμβάνεται σε τακτά χρονικά διαστήματα, ανάλογα με τη διάρκεια δραστηριοποίησης του υπεργολάβου, την εμφάνιση νέων κινδύνων και την αύξηση της επικινδυνότητας των ήδη υπαρχόντων.

Αντίστοιχες προβλέψεις ισχύουν και για τα συνεργεία του Αναδόχου. Συνοπτικά:

#### **ΕΓΚΑΤΑΣΤΑΣΗ ΣΤΟ ΕΡΓΟΤΑΞΙΟ**

- Ενημέρωση εκπροσώπου συνεργείου
- Ενημέρωση – εκπαίδευση προσωπικού συνεργείου

#### **ΠΡΟΣΛΗΨΗ ΝΕΟΥ ΕΡΓΑΖΟΜΕΝΟΥ ΣΤΟ ΕΡΓΟΤΑΞΙΟ**

- Ενημέρωση – εκπαίδευση νεοεισερχόμενου

#### **ΔΡΑΣΤΗΡΙΟΠΟΙΗΣΗ ΣΥΝΕΡΓΕΙΟΥ ΣΤΟ ΕΡΓΟΤΑΞΙΟ**

- Επανάληψη εκπαίδευσης προσωπικού

	1	2	3	4	5	6	7
Διευθυντής έργου	x	x	x				
Εργοταξιάρχης	x	x	x	x			x
Μηχανικοί έργου		x	x	x			x
Συντονιστής ΤΑ	x	x	x	x			x
Υπεργολάβοι			x	x			x
Εργοδηγοί			x	x	x	x	x
Εργαζόμενοι			x	x	x	x	x

1. Βασικές αρχές ασφαλείας
2. Διαχείριση ασφαλείας
3. Νομοθετικές υποχρεώσεις
4. Οδηγίες ασφαλείας εργασίας
5. Πρώτες βοήθειες
6. Πυρασφάλεια
7. Έκτακτη ανάγκη

#### **7.4 ΔΙΑΧΕΙΡΙΣΗ ΑΤΥΧΗΜΑΤΩΝ**

Σύμφωνα με τις προβλέψεις των ΠΔ 17/1996, ΠΔ 305/1996 και ΠΔ 1073/1981 κάθε εργοδότης (Ανάδοχος και υπεργολάβος) οφείλει σε περίπτωση ατυχήματος να εξασφαλίζει την παροχή πρώτων βοηθειών στον παθόντα. Επίσης πρέπει να μεριμνήσει για την ασφαλή διακομιδή του παθόντα σε νοσοκομειακή μονάδα (εφόσον υπάρχει σχετική ανάγκη). Επίσης πρέπει να

ενημερώσει τις αρμόδιες Αρχές εντός 24 ωρών. Σε περίπτωση σοβαρού συμβάντος πρέπει να διατηρούνται αμετάβλητα όλα τα στοιχεία που μπορεί να χρησιμεύσουν στην εξακρίβωση των αιτιών του ατυχήματος. Τέλος τα στοιχεία που προκύπτουν από τη διερεύνηση του ατυχήματος πρέπει να καταχωρούνται στα αντίστοιχα αρχεία (Βιβλίο Ατυχημάτων, Βιβλίο Υποδείξεων τεχνικού ασφαλείας - γιατρού εργασίας, Κατάλογος Εργατικών Ατυχημάτων που είχαν ως συνέπεια για τον εργαζόμενο ανικανότητα εργασίας μεγαλύτερη των τριών ημερών). Για τη διαχείριση των ατυχημάτων ακολουθείται η παρακάτω διαδικασία:

- Με την εγκατάσταση του Αναδόχου στο εργοτάξιο διερευνάται η ύπαρξη (και στοιχεία όπως τηλέφωνα και διευθύνσεις) νοσοκομειακών μονάδων που βρίσκονται κοντά στο εργοτάξιο.
- Με την εγκατάσταση του Αναδόχου στο εργοτάξιο οργανώνεται φαρμακείο, οποίο περιέχει κατ' ελάχιστον τα είδη που αναφέρονται στο Παράρτημα 1 του ΣΑΥ, ανάλογα με τη θέση του έργου και το συνολικό αριθμό των εργαζομένων σε αυτό.
- Κατά την εγκατάσταση κάθε υπεργολάβου στο εργοτάξιο γίνεται ενημέρωση του για θέματα οργάνωσης πρώτων βοηθειών.

Σε περίπτωση ατυχήματος:

- Όποιος αντιληφθεί το συμβάν πρέπει να προσφέρει πρώτες βοήθειες στον παθόντα, εφόσον γνωρίζει, και να ζητήσει βοήθεια (από άλλους εργαζόμενους που γνωρίζουν). Επίσης πρέπει άμεσα να ενημερωθεί ο εκπρόσωπος του εργοδότη του παθόντα.
- Ο εκπρόσωπος του υπεργολάβου, εφόσον κρίνει απαραίτητο, πρέπει να ζητήσει βοήθεια από ειδικευμένο άτομο (εντός ή εκτός εργοταξίου). Ταυτόχρονα πρέπει να ενημερώσει τον Ανάδοχο για το συμβάν. Εφόσον υπάρχει ανάγκη, ο παθών πρέπει να μεταφερθεί σε νοσοκομειακή μονάδα.
- Ο εκπρόσωπος του υπεργολάβου πρέπει να ενημερώσει τις αρμόδιες αρχές (ΚΕΠΕΚ, Αστυνομία) εντός 24 ωρών.

Μετά το ατύχημα:

- Ο τεχνικός ασφαλείας του υπεργολάβου (και ο γιατρός εργασίας, εφόσον απασχολείται), σε συνεργασία με τον εκπρόσωπο του στο εργοτάξιο, διερευνά τα αίτια του συμβάντος και προτείνει μέτρα για την αποφυγή επανάληψης στο μέλλον. Η παραπάνω διερεύνηση καταγράφεται στο Βιβλίο Ατυχημάτων ή/και στο Βιβλίο Υποδείξεων τεχνικού ασφαλείας – γιατρού εργασίας. Επίσης πρέπει να ενημερωθεί ο Κατάλογος Εργατικών Ατυχημάτων που είχαν ως συνέπεια για τον εργαζόμενο ανικανότητα εργασίας μεγαλύτερη των τριών ημερών.
- Εφόσον κριθεί απαραίτητο, προβλέπεται ενημέρωση των εργαζομένων του συνεργείου, σχετικά με τα μέτρα που πρέπει να ληφθούν για την αποφυγή επανάληψης παρόμοιου ατυχήματος στο μέλλον.

Αντίστοιχες προβλέψεις ισχύουν και για τα συνεργεία του Αναδόχου.

Σε περίπτωση σοβαρού συμβάντος πρέπει να διατηρούνται αμετάβλητα όλα τα στοιχεία που μπορεί να χρησιμεύσουν στην εξακρίβωση των αιτιών του ατυχήματος.

Συνοπτικά:

#### **ΕΓΚΑΤΑΣΤΑΣΗ ΣΤΟ ΕΡΓΟΤΑΞΙΟ**

- Διερεύνηση ύπαρξης νοσοκομειακών μονάδων κοντά στο εργοτάξιο
- Οργάνωση φαρμακείου και παροχής πρώτων βοηθειών
- Ενημέρωση συνεργείων για πρώτες βοήθειες

#### **ΣΕ ΠΕΡΙΠΤΩΣΗ ΑΤΥΧΗΜΑΤΟΣ**

- Παροχή πρώτων βοηθειών και ενημέρωση αρμοδίων
- Ενημέρωση ΕΚΑΒ και μεταφορά σε νοσοκομειακή μονάδα
- Ενημέρωση αρμοδίων αρχών εντός 24 ωρών

#### **ΜΕΤΑ ΤΟ ΑΤΥΧΗΜΑ**

- Διερεύνηση των αιτιών του συμβάντος και καταγραφή των αποτελεσμάτων
- Ενημέρωση προσωπικού για αποφυγή επανάληψης του συμβάντος

## 7.5 ΔΥΣΜΕΝΕΙΣ ΚΑΙΡΙΚΕΣ ΣΥΝΘΗΚΕΣ

Στο εργοτάξιο ενδέχεται να παρουσιαστούν συνθήκες καύσωνα κατά τους καλοκαιρινούς μήνες και ψύχους κατά τους χειμερινούς. Για την αντιμετώπιση τέτοιων καιρικών φαινομένων προβλέπονται (εφόσον επηρεάζουν τις εργασίες):

- Καθορισμός διαλειμμάτων διάρκειας και συχνότητας αναλόγως των καιρικών συνθηκών που επικρατούν.
- Μετακύλιση του ωραρίου (αποφυγή εργασίας στις πρωινές ώρες το χειμώνα και στις μεσημεριανές το καλοκαίρι).
- Διακοπή των εργασιών όταν οι καιρικές συνθήκες είναι δυσμενείς (καύσωνας, ψύχος, θυελλώδεις άνεμοι, έντονες βροχοπτώσεις).
- Παροχή στους εργαζόμενους πόσιμου δροσερού νερού (10°-15° C) σε συνθήκες καύσωνα και ζεστών ροφημάτων σε συνθήκες ψύχους.
- Προγραμματισμός των εργασιών που συνεπάγονται υψηλή θερμική καταπόνηση εκτός θερμοκρασιακών αιχμών, από τον υπεύθυνο του συνεργείου, και μετακύλιση ή ενίσχυση του ωραρίου ώστε να υλοποιούνται κανονικά τα διαλείμματα.

## 7.6 ΣΗΜΑΝΣΗ ΑΣΦΑΛΕΙΑΣ

Σύμφωνα με τις προβλέψεις του ΠΔ 105/1995 πρέπει να τοποθετείται σήμανση ασφάλειας όταν οι υπαρκτοί ή πιθανοί κίνδυνοι δεν μπορούν να αποφευχθούν ή να μειωθούν επαρκώς με τεχνικά μέσα συλλογικής προστασίας ή με μέτρα, μεθόδους ή διαδικασίες οργάνωσης της εργασίας.

Η σηματοδότηση ασφάλειας των χώρων εργασίας σε καμία περίπτωση δεν υποκαθιστά ή περιορίζει τη λήψη των αναγκαίων εκάστοτε μέτρων προστασίας των εργαζομένων.

Η συμμόρφωση με τη σήμανση ασφάλειας είναι υποχρεωτική και κανείς μη εξουσιοδοτημένος δεν επιτρέπεται να τη μετακινεί ή καταστρέφει.

Στο Παράρτημα 5 του ΣΑΥ παρατίθενται συνήθη σήματα ασφάλειας.

## 7.7 ΥΓΙΕΙΝΗ

Η τήρηση της υγιεινής των εργαζομένων ελέγχεται από τους επικεφαλής των τμημάτων (εργοδηγοί, εκπρόσωποι υπερβολάβων, γιατροί εργασίας). Συγκεκριμένα πρέπει οι εργαζόμενοι να μην τρώνε ή πίνουν στο χώρο εργασίας, παρά μόνο στους χώρους που προβλέπονται για την εστίασή τους. Επίσης, μέριμνα πρέπει να λαμβάνεται για την τήρηση της υγιεινής πριν το φαγητό και την αναχώρηση από το εργοτάξιο. Τα απορρίμματα από τα φαγητά πρέπει να εναποτίθενται στους κάδους απορριμμάτων. Οι κάδοι απορριμμάτων πρέπει να αδειάζονται και τα απορρίμματα να απομακρύνονται από το εργοτάξιο σε χρονικά διαστήματα, κατάλληλα επιλεγμένα, ώστε να διασφαλίζονται άριστες συνθήκες υγιεινής στο εργοτάξιο.

**ΠΑΡΑΡΤΗΜΑ 1: ΠΕΡΙΕΧΟΜΕΝΑ ΦΑΡΜΑΚΕΙΟΥ**

Για τα εργοτάξια εντός κατοικημένων περιοχών τα παρακάτω είδη είναι απαραίτητο να περιέχονται στο φαρμακείο του εργοταξίου ανάλογα με τον αριθμό των εργαζομένων:

A/A	ΕΙΔΟΣ	1-25	25-50	51-100
1	Αντισηπτικό διάλυμα ιωδίου	1	1	1
2	Σκεύασμα για κάψιμο	1	2	3
3	Οινόπνευμα	1	1	1
4	Οξυζενέ	1	1	1
5	Εισπνεύσιμη αμμωνία	1	2	2
6	Αποστειρωμένες γάζες	1	2	3
7	Επίδεσμοι γάζας	2	4	6
8	Τριγωνικοί επίδεσμοι	1	1	1
9	Ελαστικός επίδεσμος	1	1	1
10	Λευκοπλάστ ρολλό	2	2	2
11	Ύφασμα καθαρισμού	1	1	1
12	Υγρό σαπουνι	1	1	1
13	Ψαλίδι	1	1	1
14	Τσιμπίδα	1	1	1
15	Βαμβάκι	1	1	1
16	Αντισταμινική αλοιφή	1	1	1
17	Σπασμολυτικό	1	1	1
18	Γάντια μιας χρήσης	1	1	1
19	Φυλλάδιο πρώτων βοηθειών	1	1	1

Για εργοτάξια εκτός κατοικημένων περιοχών, το φαρμακείο του εργοταξίου πρέπει να περιέχει επιπλέον:

A/A	ΕΙΔΟΣ	1-25	25-50	51-100
20	Ενέσιμο κορτιζονούχο	1	1	1
21	Σύριγγες πλαστικές	6	6	6
22	Δισκία αντιδιαρροικά	1	1	1
23	Δισκία αντιόξινα	1	1	1

**ΠΑΡΑΡΤΗΜΑ 2: ΧΡΟΝΟΔΙΑΓΡΑΜΜΑ ΕΚΤΕΛΕΣΗΣ ΕΡΓΟΥ**

Το Χρονοδιάγραμμα του έργου επισυνάπτεται με την έναρξη των εργασιών και ενημερώνεται καθ' όλη τη διάρκεια του έργου.

**ΠΑΡΑΡΤΗΜΑ 3: ΜΕΛΕΤΗ ΚΑΤΑΣΚΕΥΗΣ ΙΚΡΙΩΜΑΤΩΝ**

Η Μελέτη Κατασκευής Ικριωμάτων θα επισυναφθεί σε μεταγενέστερη φάση του έργου. Η Μελέτη Κατασκευής Ικριωμάτων θα εκπονηθεί σύμφωνα με τις προδιαγραφές του κατασκευαστή της και τα αναμενόμενα φορτία (ΚΥΑ 16440/1993).

**ΠΑΡΑΡΤΗΜΑ 4: ΕΝΔΕΙΚΤΙΚΗ ΝΟΜΟΘΕΣΙΑ ΓΙΑ ΘΕΜΑΤΑ ΑΣΦΑΛΕΙΑΣ**







- N4030/2011, «Νέος τρόπος έκδοσης αδειών δόμησης, ελέγχου κατασκευών και λοιπές διατάξεις», ΦΕΚ 249Α/11
- N3850/2010 «Κύρωση του Κώδικα νόμων για την υγεία και την ασφάλεια των εργαζομένων», ΦΕΚ 84<sup>Α</sup>, ο οποίος αντικατέστησε το Ν1568/1985 «Υγιεινή και ασφάλεια των εργαζομένων», ΦΕΚ 117Α/85 και το ΠΔ17/1996 «Μέτρα για τη βελτίωση της ασφάλειας και της υγείας των εργαζομένων σε συμμόρφωση με τις οδηγίες 89/391/ΕΟΚ και 91/383/ΕΟΚ», ΦΕΚ 11Α/96, όπως τροποποιήθηκε με το ΠΔ159/1999 (ΦΕΚ 157Α/99)
- N3669/08 «Κύρωση της κωδικοποίησης της νομοθεσίας κατασκευής δημόσιων έργων», ΦΕΚ 116, όπως συμπληρώθηκε με το Ν4070/12 «Ρυθμίσεις Ηλεκτρονικών Επικοινωνιών, Μεταφορών, Δημοσίων Έργων και άλλες διατάξεις», ΦΕΚ 82<sup>Α</sup>/08
- N2696/1999 «Κύρωση του Κώδικα Οδικής Κυκλοφορίας», ΦΕΚ 57<sup>Α</sup>, όπως τροποποιήθηκε με το Ν3542/07 «Τροποποιήσεις διατάξεων του Κώδικα Οδικής Κυκλοφορίας», ΦΕΚ 50<sup>Α</sup>/99
- N2224/1994 «Ρύθμιση θεμάτων εργασίας, συνδικαλιστικών δικαιωμάτων, Υγιεινής – Ασφάλειας κλπ», ΦΕΚ 112Α/94, όπως συμπληρώθηκε με την ΥΑ 25231/10 «Κατηγοριοποίηση παραβάσεων και καθορισμός ύψους προστίμων που επιβάλλονται από τους Επιθεωρητές Εργασίας του Σώματος Επιθεώρησης Εργασίας (ΣΕΠΕ)», ΦΕΚ 2150Β/94
- N1430/1984 «Κύρωση της αριθμ. 62 Διεθνούς Συμβάσεις Εργασίας, που αφορά τις διατάξεις ασφάλειας στην οικοδομική βιομηχανία και τη ρύθμιση θεμάτων που έχουν σχέση με αυτή», ΦΕΚ 49Α/84
- N1396/1983 «Υποχρεώσεις λήψης και τήρησης των μέτρων ασφάλειας στις οικοδομές και λοιπά ιδιωτικά τεχνικά έργα», ΦΕΚ 126Α/83
- ΠΔ115/2012 «Καθορισμός ειδικοτήτων και βαθμίδων για τις επαγγελματικές δραστηριότητες: (α) της εκτέλεσης, συντήρησης, επισκευής και επιτήρησης της λειτουργίας μηχανολογικών εγκαταστάσεων σε βιομηχανίες και άλλες μονάδες, (β) του χειρισμού και της επιτήρησης ατμολεβήτων και (γ) της εκτέλεσης τεχνικού έργου και της παροχής τεχνικής υπηρεσίας για εργασίες ηλεκτροσυγκόλλησης και οξυγονοκόλλησης, καθορισμός επαγγελματικών προσόντων και προϋποθέσεων για την άσκηση των δραστηριοτήτων αυτών από φυσικά πρόσωπα και άλλες ρυθμίσεις», ΦΕΚ 200<sup>Α</sup>/12
- ΠΔ114/2012 «Καθορισμός ειδικοτήτων και βαθμίδων επαγγελματικών προσόντων για την επαγγελματική δραστηριότητα της κατασκευής, συντήρησης, επισκευής και επιτήρησης της λειτουργίας των εγκαταστάσεων καύσης υγρών και αερίων καυσίμων για την παραγωγή ζεστού νερού, καθορισμός επαγγελματικών προσόντων και προϋποθέσεων για την άσκηση της δραστηριότητας αυτής από φυσικά πρόσωπα και άλλες ρυθμίσεις», ΦΕΚ 199<sup>Α</sup>/12
- ΠΔ113/2012 «Καθορισμός ειδικοτήτων για την επαγγελματική δραστηριότητα του χειρισμού μηχανημάτων τεχνικών έργων, καθορισμός κριτηρίων για την κατάταξη των μηχανημάτων σε ειδικότητες και ομάδες, καθορισμός επαγγελματικών προσόντων και προϋποθέσεων για την άσκηση της επαγγελματικής αυτής δραστηριότητας από φυσικά πρόσωπα και άλλες ρυθμίσεις», ΦΕΚ 198<sup>Α</sup>/12
- ΠΔ112/2012 «Καθορισμός ειδικοτήτων και βαθμίδων επαγγελματικών προσόντων για την επαγγελματική δραστηριότητα της κατασκευής, συντήρησης και επισκευής υδραυλικών εγκαταστάσεων και προϋποθέσεις για την άσκηση της δραστηριότητας αυτής από φυσικά πρόσωπα», ΦΕΚ 197<sup>Α</sup>/12
- ΠΔ82/2010 «Ελάχιστες προδιαγραφές υγείας και ασφάλειας όσον αφορά στην έκθεση των εργαζομένων σε κινδύνους προερχόμενους από φυσικούς παράγοντες (τεχνητή οπτική ακτινοβολία), σε συμμόρφωση με την οδηγία 2006/25/ΕΚ», ΦΕΚ 145<sup>Α</sup>/10
- ΠΔ57/2010 «Προσαρμογή της Ελληνικής Νομοθεσίας προς την Οδηγία 2006/42/ΕΚ του Ευρωπαϊκού Κοινοβουλίου και του Συμβουλίου «σχετικά με τα μηχανήματα και την τροποποίηση της οδηγίας 95/16/ΕΚ» και κατάργηση των Π.Δ. 18/96 και 377/93», ΦΕΚ 97<sup>Α</sup>, όπως τροποποιήθηκε με το ΠΔ81/2011, ΦΕΚ 197<sup>Α</sup>/10

- ΠΔ162/2007 «Προστασία της υγείας των εργαζομένων που εκτίθενται σε ορισμένους χημικούς παράγοντες κατά την διάρκεια της εργασίας τους, κατά τροποποίηση του π.δ. 307/1986 όπως ισχύει, σε συμμόρφωση προς την Οδηγία 2006/15/ΕΚ», ΦΕΚ 202Α/07
- ΠΔ212/2006 «Προστασία των εργαζομένων που εκτίθενται σε αμίαντο κατά την εργασία, σε συμμόρφωση με την οδηγία 83/477/ΕΟΚ του Συμβουλίου, όπως αυτή τροποποιήθηκε με την οδηγία 91/382/ΕΟΚ του Συμβουλίου και την οδηγία 2003/18/ΕΚ του Ευρωπαϊκού Κοινοβουλίου και Συμβουλίου», ΦΕΚ 212Α/06
- ΠΔ149/2006 «Ελάχιστες προδιαγραφές υγείας και ασφάλειας όσον αφορά την έκθεση των εργαζομένων σε κινδύνους προερχόμενους από φυσικούς παράγοντες (θόρυβος) σε εναρμόνιση με την οδηγία 2003/10/ΕΚ», ΦΕΚ 159Α/06
- ΠΔ 176/2005 «Ελάχιστες προδιαγραφές υγείας και ασφάλειας όσον αφορά στην έκθεση εργαζομένων σε κινδύνους προερχόμενους από φυσικούς παράγοντες (κραδασμούς), σε συμμόρφωση με την Οδηγία 2002/44/ΕΚ», ΦΕΚ 227Α/05
- ΠΔ305/1996 «Ελάχιστες προδιαγραφές ασφάλειας και υγείας που πρέπει να εφαρμόζονται στα προσωρινά ή κινητά εργοτάξια σε συμμόρφωση προς την οδηγία 92/57/ΕΟΚ», ΦΕΚ 212Α/96
- ΠΔ105/1995 «Ελάχιστες προδιαγραφές για τη σήμανση ασφάλειας ή/και υγείας στην εργασία σε συμμόρφωση με την οδηγία 92/58/ΕΟΚ», ΦΕΚ 67Α/95
- ΠΔ397/1994 «Ελάχιστες προδιαγραφές ασφάλειας και υγείας κατά τη χειρωνακτική διακίνηση φορτίων που συνεπάγεται κίνδυνο ιδίως για τη ράχη και την οσφυϊκή χώρα των εργαζομένων σε συμμόρφωση προς την οδηγία του Συμβουλίου 90/269/ΕΟΚ», ΦΕΚ 221Α/94
- ΠΔ396/1994 «Ελάχιστες προδιαγραφές ασφάλειας και υγείας για τη χρήση από τους εργαζόμενους εξοπλισμών ατομικής προστασίας κατά την εργασία σε συμμόρφωση προς την οδηγία του Συμβουλίου 89/656/ΕΟΚ», ΦΕΚ 220Α/94
- ΠΔ395/1994 «Ελάχιστες προδιαγραφές ασφάλειας και υγείας για τη χρησιμοποίηση εξοπλισμού εργασίας από τους εργαζόμενους κατά την εργασία τους σε συμμόρφωση με την οδηγία του Συμβουλίου 89/655/ΕΟΚ», ΦΕΚ 220Α/94, όπως τροποποιήθηκε με τα ΠΔ89/1999 (ΦΕΚ 94Α/99) και ΠΔ304/2000 (ΦΕΚ 241Α/00) και ΠΔ155/2004 (ΦΕΚ 121Α/04).
- ΠΔ77/1993 «προστασία των εργαζομένων από φυσικούς, χημικούς και βιολογικούς παράγοντες. Τροποποίηση και συμπλήρωση προς την οδηγία του συμβουλίου 88/642/ΕΟΚ», ΦΕΚ 34Α/93
- ΠΔ31/1990 «Επίβλεψη της λειτουργίας, χειρισμός και συντήρηση μηχανημάτων εκτέλεσης τεχνικών έργων» ΦΕΚ 11Α/90, όπως τροποποιήθηκε με το ΠΔ49/1991 (ΦΕΚ 180Α/91)
- ΠΔ225/1989 «Υγιεινή και ασφάλεια στα υπόγεια τεχνικά έργα» ΦΕΚ 106Α/89
- ΠΔ307/1986 «Προστασία της υγείας των εργαζομένων που εκτίθενται σε ορισμένους χημικούς παράγοντες κατά τη διάρκεια της εργασίας τους», ΦΕΚ 135Α, όπως τροποποιήθηκε με το ΠΔ12/2012, ΦΕΚ 19Α
- ΠΔ1073/1981 «Περί μέτρων ασφαλείας κατά την εκτέλεσιν εργασιών εις εργοτάξια οικοδομών και πάσης φύσεως έργων αρμοδιότητος Πολιτικού Μηχανικού», ΦΕΚ 260Α/81
- ΠΔ778/1980 «Περί των μέτρων ασφαλείας κατά την εκτέλεσιν οικοδομικών εργασιών», ΦΕΚ 193Α/80
- ΠΔ95/1978 «Περί μέτρων υγιεινής και ασφάλειας των απασχολουμένων εις εργασίας συγκολλήσεων» ΦΕΚ 20Α/78
- ΥΑ6690/2012 «Προϊόντα Δομικών Κατασκευών: χαρακτηριστικά, τεχνικές προδιαγραφές, διαδικασίες αξιολόγησης συμμόρφωσης και σήμανση συμμόρφωσης «CE», ΦΕΚ 1914Β/12
- ΥΑ2223/2011 «Κανονισμός Μεταλλευτικών και Λατομικών Εργασιών (ΚΜΛΕ)», ΦΕΚ 1227Β/11
- ΥΑ6952/2011 «Υποχρεώσεις και μέτρα για την ασφαλή διέλευση των πεζών κατά την εκτέλεση εργασιών σε κοινόχρηστους χώρους πόλεων και οικισμών που προορίζονται για την κυκλοφορία πεζών», ΦΕΚ 420Β/11
- ΥΑ210172009 «Όροι και προϋποθέσεις λειτουργίας των επιχειρήσεων που ασχολούνται με τις εργασίες κατεδάφισης και αφαίρεσης αμιάντου ή/και υλικών που περιέχουν αμίαντο από κτίρια,

κατασκευές, συσκευές, εγκαταστάσεις και πλοία, καθώς επίσης και με τις εργασίες συντήρησης, επικάλυψης και εγκλεισμού αμιάντου ή/και υλικών που περιέχουν αμίαντο», ΦΕΚ 1287Β/09

- ΥΑ 502/2003 «Έγκριση Τεχνικής Προδιαγραφής Σήμανσης Εκτελούμενων Οδικών Έργων εντός και εκτός κατοικημένων περιοχών ως ελάχιστα όρια», ΦΕΚ 946/03
- ΑΠ. ΔΙΠΑΔ/οικ 889/2002 «Πρόληψη και αντιμετώπιση του εργασιακού κινδύνου κατά την κατασκευή Δημοσίων Έργων», ΦΕΚ 16Β/03
- ΑΠ. ΔΙΠΑΔ/οικ 177/2001 «Πρόληψη εργασιακού κινδύνου κατά τη μελέτη του έργου», ΦΕΚ 266Β/01
- ΑΠ.ΔΕΕΠΠ/οικ 85/2001 «Καθιέρωση του Σχεδίου Ασφάλειας και Υγείας (ΣΑΥ) και του Φακέλου Ασφάλειας και Υγείας (ΦΑΥ) ως απαραίτητων στοιχείων για την έγκριση μελέτης στο στάδιο της οριστικής μελέτης ή/και της μελέτης εφαρμογής σε κάθε Δημόσιο Έργο», ΦΕΚ 686Β/01
- ΑΠ. οικ 433/2000 «Καθιέρωση του Φακέλου Ασφάλειας και Υγείας (ΦΑΥ) ως απαραίτητου στοιχείου για τη προσωρινή και οριστική παραλαβή κάθε Δημόσιου Έργου», ΦΕΚ 1176Β/00
- ΚΥΑ16440/1993 «Κανονισμός παραγωγής και διάθεσης στην αγορά συναρμολογούμενων μεταλλικών στοιχείων για την ασφαλή κατασκευή και χρήση μεταλλικών σκαλωσιών», ΦΕΚ 756Β/93
- ΥΑ130646/1984 «Ημερολόγιο Μέτρων Ασφάλειας», ΦΕΚ 154Β/84
- ΕΚΓ27/ΔΙΠΑΔ/οικ/369 «Ένταξη στα συμβατικά τεύχη (ΕΣΥ) των δημοπρατούμενων έργων, άρθρου σχετικού με τα απαιτούμενα μέτρα ασφάλειας και υγείας στα εργοτάξια» 15/10/2012
- ΕΓΚ10201/ΣΕΠΕ «Θεώρηση Σχεδίου και Φακέλου Ασφάλειας και Υγείας», 27/03/2012
- ΕΓΚ6/ΔΙΠΑΔ/οικ/215 «Διευκρινήσεις σχετικά με την εκπόνηση ΣΑΥ και ΦΑΥ των Δημοσίων Έργων» 31/03/2008

## ΠΑΡΑΡΤΗΜΑ 5: ΣΗΜΑΤΑ ΑΣΦΑΛΕΙΑΣ

Γεωμετρικό σχήμα	Σημασία
	Σήματα απαγόρευσης
	Σήματα υποχρέωσης
	Σήματα προειδοποίησης
 	Σήματα διάσωσης ή βοήθειας
 	Σήματα που αφορούν το πυροσβεστικό υλικό ή εξοπλισμό

#### Σήματα απαγόρευσης



Απαγορεύεται  
το κάπνισμα



Απαγορεύεται  
η χρήση γυμνής  
φλόγας και το  
κάπνισμα



Απαγορεύεται  
η διέλευση πεζών



Απαγορεύεται  
η κατάσβεση  
με νερό



Μη πόσιμο νερό



Απαγορεύεται  
η είσοδος στους  
μη έχοντες  
ειδική άδεια



Απαγορεύεται  
η διέλευση στα  
οχήματα  
διακίνησης φορτίων



Μην αγγίζετε

#### Σήματα υποχρέωσης



Υποχρεωτική  
προστασία των  
ματιών



Υποχρεωτική  
προστασία του  
κεφαλιού



Υποχρεωτική  
προστασία των  
αυτιών



Υποχρεωτική  
προστασία των  
αναπνευστικών  
οδών



Υποχρεωτική  
προστασία των  
ποδιών



Υποχρεωτική  
προστασία των  
χεριών



Υποχρεωτική  
προστασία του  
σώματος



Υποχρεωτική  
προστασία του  
προσώπου



Υποχρεωτική  
ατομική προστασία  
έναντι πτώσεων



Υποχρεωτική  
διάβαση για  
πεζούς



Γενική  
υποχρέωση

### Σήματα προειδοποίησης



Εύφλεκτες ύλες  
ή/ και υψηλή  
θερμοκρασία



Εκρηκτικές ύλες



Τοξικές ύλες



Διαβρωτικές ύλες



Ραδιενεργά υλικά



Αιωρούμενα  
φορτία



Οχήματα  
διακίνησης  
φορτίων



Κίνδυνος  
ηλεκτροπληξίας



Γενικός κίνδυνος



Κίνδυνος  
παραπατήματος

### Σήματα διάσωσης ή βοήθειας



Πρώτες βοήθειες



Φορείο



Θάλαμος  
κατατονισμού  
ασφαλείας



Πλύση ματιών



Τηλέφωνο για  
διάσωση και  
πρώτες βοήθειες

Όταν πρέπει να δείξουμε την κατεύθυνση που πρέπει να ακολουθήσουμε για να φτάσουμε  
στα μέσα βοήθειας ή διάσωσης τότε τα αντίστοιχα σήματα συνδυάζονται ανάλογα με τα  
παρακάτω σήματα κατεύθυνσης



### Σήματα που αφορούν το πυροσβεστικό υλικό ή εξοπλισμό



Πυροσβεστική  
μάνικα



Σκάλα



Πυροσβεστήρας



Τηλέφωνο για την  
καταπολέμηση  
πυρκαγιών

Όταν πρέπει να δείξουμε την κατεύθυνση που πρέπει να ακολουθήσουμε για να φτάσουμε  
στον πυροσβεστικό εξοπλισμό τότε τα αντίστοιχα σήματα συνδυάζονται ανάλογα με τα  
παρακάτω σήματα κατεύθυνσης





ΕΛΛΗΝΙΚΗ ΔΗΜΟΚΡΑΤΙΑ  
ΝΟΜΟΣ ΘΕΣΣΑΛΟΝΙΚΗΣ  
ΔΗΜΟΣ ΘΕΣΣΑΛΟΝΙΚΗΣ  
Δ/ΝΣΗ ΒΙΩΣΙΜΗΣ ΚΙΝΗΤΙΚΟΤΗΤΑΣ & ΔΙΚΤΥΩΝ  
ΤΜΗΜΑ ΟΔΟΠΟΙΑΣ & ΟΔΙΚΗΣ ΣΗΜΑΝΣΗΣ  
ΑΡ. ΜΕΛΕΤΗΣ: 8/7-2-2019

ΕΡΓΟ: ΕΠΕΙΓΟΥΣΕΣ ΕΠΕΜΒΑΣΕΙΣ ΑΡΣΗΣ  
ΕΠΙΚΙΝΔΥΝΟΤΗΤΑΣ (ΚΡΗΝΑΙΟ) Τ.Π.  
ΠΡΟΫΠΟΛΟΓΙΣΜΟΣ: 63.000,00 € (μαζί με Φ.Π.Α.)  
CPV 45221113-7

## ΕΝΤΥΠΟ ΟΙΚΟΝΟΜΙΚΗΣ ΠΡΟΣΦΟΡΑΣ

(με επί μέρους ποσοστά έκπτωσης - παρ. 2α, άρθρο 95, του Ν4412/2016)



ΕΛΛΗΝΙΚΗ ΔΗΜΟΚΡΑΤΙΑ  
 ΝΟΜΟΣ ΘΕΣΣΑΛΟΝΙΚΗΣ  
 ΔΗΜΟΣ ΘΕΣΣΑΛΟΝΙΚΗΣ  
 Δ/ΝΣΗ ΒΙΩΣΙΜΗΣ ΚΙΝΗΤΙΚΟΤΗΤΑΣ & ΔΙΚΤΥΩΝ  
 ΤΜΗΜΑ ΟΔΟΠΟΙΑΣ & ΟΔΙΚΗΣ ΣΗΜΑΝΣΗΣ  
 ΑΡ. ΜΕΛΕΤΗΣ: 8/7-2-2019

ΕΡΓΟ: ΕΠΕΙΓΟΥΣΕΣ ΕΠΕΜΒΑΣΕΙΣ ΑΡΣΗΣ  
 ΕΠΙΚΙΝΔΥΝΟΤΗΤΑΣ (ΚΡΗΝΑΙΟ) Τ.Π.  
 ΠΡΟΫΠΟΛΟΓΙΣΜΟΣ: 63.000,00 € (μαζί με Φ.Π.Α.)  
 CPV 45221113-7

## ΕΝΤΥΠΟ ΟΙΚΟΝΟΜΙΚΗΣ ΠΡΟΣΦΟΡΑΣ

(με επί μέρους ποσοστά έκπτωσης - άρθρο 95 του Ν4412/2016)

Της εργοληπτικής επιχείρησης ή κοινοπραξίας, εργοληπτικών επιχειρήσεων

.....  
 .....  
 .....

με έδρα τ.....οδός .....αριθμ.....  
 Τ.Κ. ....Τηλ. ....Fax.....

**Προς:**

.....  
 .....

Αφού έλαβα γνώση της Διακήρυξης της Δημοπρασίας του έργου που ανα γράφεται στην επικεφαλίδα και των λοιπών στοιχείων Δημοπράτησης, καθώς και των συνθηκών εκτέλεσης του έργου αυτού, υποβάλλω την παρούσα προσφορά και δηλώνω ότι αποδέχομαι πλήρως και χωρίς επιφύλαξη όλα αυτά και αναλαμβάνω την εκτέλεση του έργου με τα ακόλουθα ποσοστά έκπτωσης επί των τιμών του Τιμολογίου Μελέτης και του Προϋπολογισμού Μελέτης και για κάθε ομάδα αυτού.

-----

Ομάδα (WBS)	Εργασίες	Προσφερόμενη έκπτωση κατά ομάδα σε ακέραιες μονάδες (%)	
		Ολογράφως	Αριθμητικώς
1	ΧΩΜΑΤΟΥΡΓΙΚΑ-ΚΑΘΑΙΡΕΣΕΙΣ		
2	ΤΕΧΝΙΚΑ ΕΡΓΑ ΑΝΟΙΧΤΗΣ ΟΔΟΠΟΙΙΑΣ		
3	ΣΗΜΑΝΣΗ-ΑΣΦΑΛΙΣΗ-ΕΞΟΠΛΙΣΜΟΣ		

.....  
Ο Προσφέρων

(Ονοματεπώνυμο υπογραφόντων και σφραγίδα εργοληπτικών επιχειρήσεων)

## B. ΠΡΟΫΠΟΛΟΓΙΣΜΟΣ ΠΡΟΣΦΟΡΑΣ

(Για την υποβοήθηση της επιτροπής διαγωνισμού στην κατάταξη των διαγωνιζομένων κατά σειρά μειοδοσίας)

Ομάδα	Εργασίες	Δαπάνη ομάδας κατά τον Προϋπολογισμό Μελέτης (Ευρώ)	Προσφερόμενη έκπτωση (%)	Δαπάνη ομάδας μετά την έκπτωση (Ευρώ)
1	ΧΩΜΑΤΟΥΡΓΙΚΑ-ΚΑΘΑΙΡΕΣΕΙΣ	1.439,20		
2	ΤΕΧΝΙΚΑ ΕΡΓΑ ΑΝΟΙΧΤΗΣ ΟΔΟΠΟΙΙΑΣ	35.080,83		
3	ΣΗΜΑΝΣΗ-ΑΣΦΑΛΙΣΗ-ΕΞΟΠΛΙΣΜΟΣ	514,40		
Αθροισμα δαπανών εργασιών κατά τη μελέτη Σσ=		37.034,43	Κατά την προσφορά Σπ=	
Γ.Ε & Ο.Ε. 18,00% x Σσ=		6.666,20	18,00% x Σπ=	
Συνολική Δαπάνη Έργου κατά τη μελέτη ΣΣ=		43.700,63	Κατά την προσφορά ΣΔΕ=	

$$\text{Μέση έκπτωση Εμ} = \frac{\Sigma \Sigma - \Sigma \Delta \text{Ε}}{\Sigma \Sigma} = \frac{43.700,63}{43.700,63} = \dots\dots\dots$$

Σε μεταφορά

43.700,63

Από μεταφορά		43.700,63		
Απρόβλεπτα	15,00% x ΣΣ =	6.555,09	15,00% x ΣΔΕ=	
Σύνολο	Σ1 =	50.255,72	Π1 =	
Πρόβλεψη αναθεώρησης	Αν =	550,73	(1-Εμ) x (Αν) =	
Σύνολο Δαπάνης του Έργου κατά τη μελέτη (χωρίς ΦΠΑ)	Σ2 =	50.806,45	Κατά την προσφορά Π2=	

---

**Ο Προσφέρων**

(Ονοματεπώνυμο υπογραφόντων και σφραγίδα εργοληπτικών επιχειρήσεων)

Η Συντάξασα

Ο Προϊστάμενος Τμ. Οδοποιίας  
& Οδικής Σήμανσης

Θεσσαλονίκη, 6-6-2019  
Η Προϊσταμένη Δ/σης Βιώσιμης  
Κινητικότητας & Δικτύων

Αγγελική Ορφανίδου

Ιωάννης Πέγιος

Μαρία Ζουρνά

