

ΠΑΡΑΡΤΗΜΑ Β΄

**ΔΙΑΚΗΡΥΞΗ ΑΝΟΙΚΤΗΣ ΔΙΑΔΙΚΑΣΙΑΣ
ΓΙΑ ΤΗ ΣΥΝΑΨΗ ΗΛΕΚΤΡΟΝΙΚΩΝ ΔΗΜΟΣΙΩΝ ΣΥΜΒΑΣΕΩΝ ΕΡΓΟΥ
ΚΑΤΩ¹ ΤΩΝ ΟΡΙΩΝ ΤΟΥ Ν. 4412/2016
ΜΕ ΚΡΙΤΗΡΙΟ ΑΝΑΘΕΣΗΣ ΤΗΝ ΠΛΕΟΝ ΣΥΜΦΕΡΟΥΣΑ ΑΠΟ ΟΙΚΟΝΟΜΙΚΗ
ΑΠΟΨΗ ΠΡΟΣΦΟΡΑ ΜΕ ΒΑΣΗ ΤΗΝ ΤΙΜΗ**



ΕΛΛΗΝΙΚΗ ΔΗΜΟΚΡΑΤΙΑ
ΔΗΜΟΣ ΘΕΣΣΑΛΟΝΙΚΗΣ
ΓΕΝΙΚΗ ΔΙΕΥΘΥΝΣΗ ΤΕΧΝΙΚΩΝ
ΥΠΗΡΕΣΙΩΝ
ΔΙΕΥΘΥΝΣΗ ΒΙΩΣΙΜΗΣ
ΚΙΝΗΤΙΚΟΤΗΤΑΣ & ΔΙΚΤΥΩΝ
ΤΜΗΜΑ ΗΛΕΚΤΡΟΦΩΤΙΣΜΟΥ &
ΦΩΤΕΙΝΗΣ ΣΗΜΑΤΟΔΟΤΗΣΗΣ

ΑΡ. ΜΕΛΕΤΗΣ 26/2018

ΕΡΓΟ:

«Επέκταση οδοφωτισμού
και προσωρινών
πεζοδρομίων στην
περιοχή Αλλατίνη - Τ.Π.»

ΧΡΗΜΑΤΟΔΟΤΗΣΗ:² Ανταποδοτικά τέλη
ΚΑ: 20/7325.39.01

ΠΡΟΫΠΟΛΟΓΙΣΜΟΣ: 615.000,00€

CPV: 453115100-9, 45316110-9,
45233120-6

**ΔΙΑΚΗΡΥΞΗ ΑΝΟΙΚΤΗΣ ΔΙΑΔΙΚΑΣΙΑΣ
ΜΕΣΩ ΤΟΥ ΕΘΝΙΚΟΥ ΣΥΣΤΗΜΑΤΟΣ
ΗΛΕΚΤΡΟΝΙΚΩΝ ΔΗΜΟΣΙΩΝ ΣΥΜΒΑΣΕΩΝ
(Ε.Σ.Η.ΔΗ.Σ.)
ΓΙΑ ΤΗΝ ΕΠΙΛΟΓΗ ΑΝΑΔΟΧΟΥ ΚΑΤΑΣΚΕΥΗΣ
ΕΡΓΟΥ**

³ Ο Δήμος Θεσσαλονίκης

Δ ι α κ η ρ ύ σ σ ε ι

ανοικτή διαδικασία για την επιλογή αναδόχου κατασκευής του έργου:

«Επέκταση οδοφωτισμού και προσωρινών πεζοδρομίων στην περιοχή Αλλατίνη - Τ.Π.»

Εκτιμώμενης αξίας τετρακοσίων ενενήντα πέντε χιλιάδων εννιακοσίων εξήντα επτά ευρώ και εβδομήντα τεσσάρων λεπτών (495.967,74 €), πλέον Φ.Π.Α. 24% εκατόν δέκα εννέα χιλιάδων τριάντα δύο ευρώ και είκοσι έξι λεπτών (119.032,26 €), σύνολο εξακοσίων δέκα πέντε χιλιάδων Ευρώ (615.000,00 €)

που θα διεξαχθεί σύμφωνα με:

α) τις διατάξεις του ν. 4412/2016 (Α' 147) και β) τους όρους της παρούσας

Πίνακας περιεχομένων

ΚΕΦΑΛΑΙΟ Α΄	4
Άρθρο 1: Κύριος του Έργου/ Αναθέτουσα Αρχή/ Στοιχεία επικοινωνίας	4
Άρθρο 2: Έγγραφα της σύμβασης και τεύχη	4
Άρθρο 3: Ηλεκτρονική υποβολή φακέλου προσφοράς	5
Άρθρο 4: Διαδικασία ηλεκτρονικής αποσφράγισης και αξιολόγησης των προσφορών/ Κατακύρωση/ Σύναψη σύμβασης/ Προδικαστικές προσφυγές/Προσωρινή δικαστική προστασία	7
Άρθρο 5: Έγγραφα της σύμβασης κατά το στάδιο της εκτέλεσης -- Σειρά ισχύος	11
Άρθρο 6: Γλώσσα διαδικασίας	11
Άρθρο 7: Εφαρμοστέα νομοθεσία	12
Άρθρο 8: Χρηματοδότηση του Έργου, Φόροι, Δασμοί, κ.λ.π.- Πληρωμή Αναδόχου	13
Άρθρο 9: Συμπλήρωση – αποσαφήνιση πληροφοριών και δικαιολογητικών	14
Άρθρο 10: Απόφαση ανάληψης υποχρέωσης - Έγκριση δέσμευσης πίστωσης	14
ΚΕΦΑΛΑΙΟ Β΄	15
Άρθρο 11: Τίτλος, προϋπολογισμός, τόπος, περιγραφή και ουσιώδη χαρακτηριστικά του έργου	15
Άρθρο 12: Προθεσμία εκτέλεσης του έργου	16
Άρθρο 13: Διαδικασία σύναψης σύμβασης - Όροι υποβολής προσφορών	17
Άρθρο 14: Κριτήριο Ανάθεσης	17
Άρθρο 15: Εγγύηση συμμετοχής	17
Άρθρο 16: Χορήγηση Προκαταβολής – Ρήτρα πρόσθετης καταβολής (Πριμ)	18
Άρθρο 17: Εγγυήσεις καλής εκτέλεσης και λειτουργίας του έργου	18
Άρθρο 17Α: Έκδοση εγγυητικών	19
Άρθρο 18: Ημερομηνία και ώρα λήξης της προθεσμίας υποβολής των προσφορών- αποσφράγισης	19
Άρθρο 19: Χρόνος ισχύος προσφορών	20
Άρθρο 20: Δημοσιότητα/ Δαπάνες δημοσίευσης	20
ΚΕΦΑΛΑΙΟ Γ΄	21
Άρθρο 21: Δικαιούμενοι συμμετοχής στη διαδικασία σύναψης σύμβασης	21
Άρθρο 22: Κριτήρια ποιοτικής επιλογής	21
Άρθρο 23: Αποδεικτικά μέσα κριτηρίων ποιοτικής επιλογής	26
Άρθρο 24 : Περιεχόμενο Φακέλου Προσφοράς	33
ΚΕΦΑΛΑΙΟ Δ΄	34
Άρθρο 25: Υπεργολαβία	34
Άρθρο 26 : Διάφορες ρυθμίσεις	34

ΚΕΦΑΛΑΙΟ Α΄

Άρθρο 1: Κύριος του Έργου/ Αναθέτουσα Αρχή/ Στοιχεία επικοινωνίας

- 1.1** Αναθέτουσα αρχή: Δήμος Θεσσαλονίκης
 Οδός : Βας. Γεωργίου Α΄ 1
 Ταχ.Κωδ. : 546 36
 Τηλ. : 231 331 8305
 Telefax : 231 331 6166
 E-mail : t.kortaras@thessaloniki.gr
 Πληροφορίες: : Θεμιστοκλής Κορτάρας 231 331 8343
- 1.2** Εργοδότης ή Κύριος του Έργου: Δήμος Θεσσαλονίκης
1.3 Φορέας κατασκευής του έργου: Δήμος Θεσσαλονίκης
1.4 Προϊσταμένη Αρχή : Οικονομική Επιτροπή Δήμου Θεσσαλονίκης
1.5 Διευθύνουσα ή Επιβλέπουσα Υπηρεσία : Διεύθυνση Βιώσιμης Κινητικότητας & Δικτύων
1.6 Αρμόδιο Τεχνικό Συμβούλιο :Τεχνικό Συμβούλιο Δημοσίων Έργων Μητροπολιτικής Ενότητας Θεσσαλονίκης

Εφόσον οι ανωτέρω υπηρεσίες μεταστεγασθούν κατά τη διάρκεια της διαδικασίας σύναψης ή εκτέλεσης του έργου, υποχρεούνται να δηλώσουν άμεσα τα νέα τους στοιχεία στους προσφέροντες ή στον ανάδοχο.

Εφόσον οι ανωτέρω υπηρεσίες ή/και τα αποφαινόμενα όργανα του Φορέα Κατασκευής καταργηθούν, συγχωνευτούν ή με οποιονδήποτε τρόπο μεταβληθούν κατά τη διάρκεια της διαδικασίας σύναψης ή εκτέλεσης του έργου, υποχρεούνται να δηλώσουν άμεσα, στους προσφέροντες⁴ ή στον ανάδοχο τα στοιχεία των υπηρεσιών ή αποφαινόμενων οργάνων, τα οποία κατά τον νόμο αποτελούν καθολικό διάδοχο των εν λόγω οργάνων που υπεισέρχονται στα δικαιώματα και υποχρεώσεις τους.

Άρθρο 2: Έγγραφα της σύμβασης και τεύχη

2.1. Τα έγγραφα της σύμβασης κατά την έννοια της περιπτ. 14 της παρ. 1 του άρθρου 2 του ν. 4412/2016, για τον παρόντα ηλεκτρονικό διαγωνισμό, είναι τα ακόλουθα:

- α) η προκήρυξη σύμβασης όπως δημοσιεύθηκε στο ΚΗΜΔΗΣ⁵,
 β) η παρούσα διακήρυξη,
 γ) το Τυποποιημένο Έντυπο Υπεύθυνης Δήλωσης (Τ.Ε.Υ.Δ)
 δ) το έντυπο οικονομικής προσφοράς, όπως παράγεται από την ειδική ηλεκτρονική φόρμα του υποσυστήματος,
 ε) ο προϋπολογισμός δημοπράτησης,
 στ) το τιμολόγιο δημοπράτησης,
 ζ) η ειδική συγγραφή υποχρεώσεων,
 η) ~~η τεχνική συγγραφή υποχρεώσεων~~
 θ) το τεύχος συμπληρωματικών τεχνικών προδιαγραφών,
 ι) ~~το υπόδειγμα~~.....⁶
 ια) το τεύχος τεχνικής περιγραφής,
 ιβ) η τεχνική μελέτη,
 ιγ) τυχόν συμπληρωματικές πληροφορίες και διευκρινίσεις που θα παρασχεθούν από την αναθέτουσα αρχή επί όλων των ανωτέρω
 ιδ)⁷

2.2 Προσφέρεται ελεύθερη, πλήρης, άμεση και δωρεάν ηλεκτρονική πρόσβαση στα έγγραφα της

σύμβασης στον ειδικό, δημόσια προσβάσιμο, χώρο “ηλεκτρονικοί διαγωνισμοί” της πύλης www.promitheus.gov.gr, καθώς και στην ιστοσελίδα της αναθέτουσας αρχής

<https://thessaloniki.gr/category/θέλω-να-ενημερωθώ/declaration/προκηρύξεις-διακηρύξεις/>^{8 9}

2.3 Εφόσον έχουν ζητηθεί εγκαίρως, ήτοι έως την¹⁰ η αναθέτουσα αρχή παρέχει σε όλους τους προσφέροντες που συμμετέχουν στη διαδικασία σύναψης σύμβασης συμπληρωματικές πληροφορίες σχετικά με τα έγγραφα της σύμβασης, το αργότερο στις .../.../...¹¹

Άρθρο 3: Ηλεκτρονική υποβολή φακέλου προσφοράς

3.1. Οι προσφορές υποβάλλονται από τους ενδιαφερομένους ηλεκτρονικά, μέσω της διαδικτυακής πύλης www.promitheus.gov.gr του ΕΣΗΔΗΣ, μέχρι την καταληκτική ημερομηνία και ώρα που ορίζεται στο άρθρο 18 της παρούσας διακήρυξης, σε ηλεκτρονικό φάκελο του υποσυστήματος.

Για τη συμμετοχή στην παρούσα διαδικασία οι ενδιαφερόμενοι οικονομικοί φορείς απαιτείται να διαθέτουν ψηφιακή υπογραφή, χορηγούμενη από πιστοποιημένη αρχή παροχής ψηφιακής υπογραφής και να εγγραφούν στο ηλεκτρονικό σύστημα (ΕΣΗΔΗΣ- Διαδικτυακή πύλη www.promitheus.gov.gr) ακολουθώντας τη διαδικασία εγγραφής του άρθρου 5 παρ. 1.2 έως 1.4 της Κοινής Υπουργικής Απόφασης με αρ. 117384/26-10-2017 (3821 Β') «Ρυθμίσεις τεχνικών ζητημάτων που αφορούν την ανάθεση των Δημοσίων Συμβάσεων έργων, μελετών, και παροχής τεχνικών και λοιπών συναφών επιστημονικών υπηρεσιών με χρήση των επιμέρους εργαλείων και διαδικασιών του Εθνικού Συστήματος Ηλεκτρονικών Δημοσίων Συμβάσεων (Ε.Σ.Η.ΔΗ.Σ.)».

Η ένωση οικονομικών φορέων υποβάλλει κοινή προσφορά, η οποία υποχρεωτικά υπογράφεται ψηφιακά, είτε από όλους τους οικονομικούς φορείς που αποτελούν την ένωση, είτε από εκπρόσωπό τους, νομίμως εξουσιοδοτημένο. Στην προσφορά, επί ποινή απόρριψης της προσφοράς, προσδιορίζεται η έκταση και το είδος της συμμετοχής του κάθε μέλους της ένωσης, συμπεριλαμβανομένης της κατανομής αμοιβής μεταξύ τους, καθώς και ο εκπρόσωπος/συντονιστής αυτής.

3.2 Στον ηλεκτρονικό φάκελο προσφοράς περιέχονται:

(α) ένας (υπο)φάκελος με την ένδειξη «Δικαιολογητικά Συμμετοχής».

(β) ένας (υπο)φάκελος με την ένδειξη «Οικονομική Προσφορά».

3.3 Από τον προσφέροντα σημαίνονται, με χρήση του σχετικού πεδίου του υποσυστήματος, κατά την σύνταξη της προσφοράς, τα στοιχεία εκείνα που έχουν εμπιστευτικό χαρακτήρα, σύμφωνα με τα οριζόμενα στο άρθρο 21 του ν. 4412/2016.

Στην περίπτωση αυτή, ο προσφέρων υποβάλλει στον οικείο (υπο)φάκελο σχετική αιτιολόγηση με τη μορφή ψηφιακά υπογεγραμμένου αρχείου pdf, αναφέροντας ρητά όλες τις σχετικές διατάξεις νόμου ή διοικητικές πράξεις που επιβάλλουν την εμπιστευτικότητα της συγκεκριμένης πληροφορίας, ως συνημμένο της ηλεκτρονικής του προσφοράς. Δεν χαρακτηρίζονται ως εμπιστευτικές πληροφορίες σχετικά με τις τιμές μονάδος, τις προσφερόμενες ποσότητες και την οικονομική προσφορά.

3.4 Στην περίπτωση της υποβολής στοιχείων με χρήση μορφότυπου φακέλου συμπιεσμένων ηλεκτρονικών αρχείων (π.χ. ηλεκτρονικό αρχείο με μορφή ZIP), εκείνα τα οποία επιθυμεί ο προσφέρων να χαρακτηρίσει ως εμπιστευτικά, σύμφωνα με τα ανωτέρω αναφερόμενα, θα πρέπει να τα υποβάλλει ως χωριστά ηλεκτρονικά αρχεία με μορφή Portable Document Format (PDF) ή ως

χωριστό ηλεκτρονικό αρχείο μορφότυπου φακέλου συμπιεσμένων ηλεκτρονικών αρχείων που να περιλαμβάνει αυτά.

3.5 Ο χρήστης – οικονομικός φορέας υποβάλλει τους ανωτέρω (υπο)φακέλους μέσω του υποσυστήματος, όπως περιγράφεται κατωτέρω:

α) Τα στοιχεία και δικαιολογητικά που περιλαμβάνονται στον (υπο)φάκελο με την ένδειξη «Δικαιολογητικά Συμμετοχής» είναι τα οριζόμενα στο άρθρο 24.2 της παρούσας και υποβάλλονται από τον οικονομικό φορέα ηλεκτρονικά σε μορφή αρχείου Portable Document Format (PDF) και εφόσον έχουν συνταχθεί/παραχθεί από τον ίδιο, φέρουν εγκεκριμένη προηγμένη ηλεκτρονική υπογραφή ή προηγμένη ηλεκτρονική υπογραφή με χρήση εγκεκριμένων πιστοποιητικών σύμφωνα με την παρ. 3 του άρθρου 8 της υπ' αρ 117384/26-10-2017 Κ.Υ.Α.

β) Εντός τριών (3) εργάσιμων ημερών από την ηλεκτρονική υποβολή των ως άνω στοιχείων και δικαιολογητικών προσκομίζεται υποχρεωτικά από τον οικονομικό φορέα στην αναθέτουσα αρχή, σε έντυπη μορφή και σε σφραγισμένο φάκελο, η πρωτότυπη εγγυητική επιστολή συμμετοχής¹². Επισημαίνεται ότι η εν λόγω υποχρέωση δεν ισχύει για τις εγγυήσεις ηλεκτρονικής έκδοσης (π.χ. εγγυήσεις του Τ.Μ.Ε.Δ.Ε.), οι οποίες φέρουν προηγμένη ψηφιακή υπογραφή.

γ) Οι προσφέροντες συντάσσουν την οικονομική τους προσφορά συμπληρώνοντας την αντίστοιχη ειδική ηλεκτρονική φόρμα του υποσυστήματος και επισυνάπτοντας, στον ηλεκτρονικό χώρο «Συνημμένα Ηλεκτρονικής Προσφοράς» και στον κατά περίπτωση (υπο)φάκελο, όλα τα στοιχεία της προσφοράς τους σε μορφή αρχείου Portable Document Format (PDF).

δ) Οι προσφέροντες δύνανται να προβαίνουν, μέσω των λειτουργιών του υποσυστήματος, σε εκτύπωση ελέγχου ομαλότητας των επιμέρους ποσοστών έκπτωσης ανά ομάδα εργασιών, στην περίπτωση εφαρμογής της παρ. 2α του άρθρου 95 του ν.4412/2016.

ε) Στη συνέχεια, οι προσφέροντες παράγουν από το υποσύστημα τα ηλεκτρονικά αρχεία («εκτυπώσεις» των Δικαιολογητικών Συμμετοχής και της Οικονομικής Προσφοράς τους σε μορφή αρχείου Portable Document Format (PDF)). Τα αρχεία αυτά υπογράφονται από τους προσφέροντες με εγκεκριμένη προηγμένη ηλεκτρονική υπογραφή ή προηγμένη ηλεκτρονική υπογραφή με χρήση εγκεκριμένων πιστοποιητικών σύμφωνα με την παρ. 3 του άρθρου 8 της υπ' αρ. 117384/26-10-2017 Κ.Υ.Α. και επισυνάπτονται στους αντίστοιχους (υπο)φακέλους της προσφοράς. Κατά τη συστημική υποβολή της προσφοράς το υποσύστημα πραγματοποιεί αυτοματοποιημένους ελέγχους επιβεβαίωσης της ηλεκτρονικής προσφοράς σε σχέση με τα παραχθέντα ηλεκτρονικά αρχεία (Δικαιολογητικά Συμμετοχής και Οικονομική Προσφορά) και εφόσον οι έλεγχοι αυτοί αποβούν επιτυχείς η προσφορά υποβάλλεται στο υποσύστημα. Διαφορετικά, η προσφορά δεν υποβάλλεται και το υποσύστημα ενημερώνει τους προσφέροντες με σχετικό μήνυμα σφάλματος στη διεπαφή του χρήστη των προσφερόντων, προκειμένου οι τελευταίοι να προβούν στις σχετικές ενέργειες διόρθωσης.

στ) Εφόσον τα δικαιολογητικά συμμετοχής και οι οικονομικοί όροι δεν έχουν αποτυπωθεί στο σύνολό τους στις ειδικές ηλεκτρονικές φόρμες του υποσυστήματος, οι προσφέροντες επισυνάπτουν ψηφιακά υπογεγραμμένα τα σχετικά ηλεκτρονικά αρχεία, σύμφωνα με τους όρους της παρούσας διακήρυξης.¹³

ζ) Από το υποσύστημα εκδίδεται ηλεκτρονική απόδειξη υποβολής προσφοράς, η οποία αποστέλλεται στον οικονομικό φορέα με μήνυμα ηλεκτρονικού ταχυδρομείου.

3.6 Απόσυρση προσφοράς

Οι προσφέροντες δύνανται να ζητήσουν την απόσυρση υποβληθείσας προσφοράς, πριν την καταληκτική ημερομηνία υποβολής των προσφορών, με έγγραφο αίτημα τους προς την αναθέτουσα αρχή, σε μορφή ηλεκτρονικού αρχείου Portable Document Format (PDF) που φέρει εγκεκριμένη προηγμένη ηλεκτρονική υπογραφή ή προηγμένη ηλεκτρονική υπογραφή με χρήση εγκεκριμένων

πιστοποιητικών σύμφωνα με την παρ. 3 του άρθρου 8 της υπ' αρ. 117384/26-10-2017 Κ.Υ.Α., μέσω της λειτουργικότητας «Επικοινωνία» του υποσυστήματος. Πιστοποιημένος χρήστης της αναθέτουσας αρχής, μετά από σχετική απόφαση της αναθέτουσας αρχής, η οποία αποδέχεται το σχετικό αίτημα του προσφέροντα, προβαίνει στην απόρριψη της σχετικής ηλεκτρονικής προσφοράς στο υποσύστημα πριν την καταληκτική ημερομηνία υποβολής της προσφοράς. Κατόπιν, ο οικονομικός φορέας δύναται να υποβάλει εκ νέου προσφορά μέσω του υποσυστήματος έως την καταληκτική ημερομηνία υποβολής των προσφορών.

Άρθρο 4: Διαδικασία ηλεκτρονικής αποσφράγισης και αξιολόγησης των προσφορών/ Κατακύρωση/ Σύναψη σύμβασης/ Προδικαστικές προσφυγές/Προσωρινή δικαστική προστασία

4.1 Ηλεκτρονική Αποσφράγιση/ Αξιολόγηση/ Έγκριση πρακτικού

α) Μετά την καταληκτική ημερομηνία υποβολής προσφορών, όπως ορίζεται στο άρθρο 18 της παρούσας, και πριν την ηλεκτρονική αποσφράγιση, η αναθέτουσα αρχή κοινοποιεί στους προσφέροντες τον σχετικό κατάλογο συμμετεχόντων, όπως αυτός παράγεται από το υποσύστημα.

β) Στη συνέχεια, τα μέλη της Επιτροπής Διαγωνισμού, κατά την ημερομηνία και ώρα που ορίζεται στο άρθρο 18 της παρούσας, προβαίνουν σε ηλεκτρονική αποσφράγιση του υποφακέλου «Δικαιολογητικά Συμμετοχής» και του υποφακέλου “Οικονομική Προσφορά”.

γ) Στον ηλεκτρονικό χώρο «Συνημμένα Ηλεκτρονικού Διαγωνισμού», αναρτάται από την Επιτροπή Διαγωνισμού ο σχετικός κατάλογος μειοδοσίας, προκειμένου να λάβουν γνώση οι προσφέροντες.

δ) Ακολούθως, η Επιτροπή Διαγωνισμού προβαίνει, κατά σειρά μειοδοσίας, σε έλεγχο της ολόγραφης και αριθμητικής αναγραφής των επιμέρους ποσοστών έκπτωσης και της ομαλής μεταξύ τους σχέσης, βάσει της παραγωγής σχετικού ψηφιακού αρχείου, μέσα από το υποσύστημα.

Για την εφαρμογή του ελέγχου ομαλότητας, χρησιμοποιείται από την Επιτροπή Διαγωνισμού η μέση έκπτωση προσφοράς (Εμ), σύμφωνα με τα οριζόμενα στα άρθρα 95 και 98 του ν. 4412/2016.

ε) Όλες οι οικονομικές προσφορές, μετά τις τυχόν αναγκαίες διορθώσεις, καταχωρίζονται, κατά τη σειρά μειοδοσίας, στο πρακτικό της επιτροπής, το οποίο και υπογράφεται από τα μέλη της.

στ) Στη συνέχεια, η Επιτροπή Διαγωνισμού, την ίδια ημέρα, ελέγχει τα δικαιολογητικά συμμετοχής του άρθρου 24.2 της παρούσας κατά τη σειρά της μειοδοσίας, αρχίζοντας από τον πρώτο μειοδότη. Αν η ολοκλήρωση του ελέγχου αυτού δεν είναι δυνατή την ίδια μέρα, λόγω του μεγάλου αριθμού των προσφορών και του ελέγχου των εγγυητικών επιστολών, η διαδικασία συνεχίζεται τις επόμενες εργάσιμες ημέρες.

ζ) Η Επιτροπή Διαγωνισμού, πριν την ολοκλήρωση της σύνταξης του πρακτικού της, επικοινωνεί με τους εκδότες που αναγράφονται στις υποβληθείσες εγγυητικές επιστολές, προκειμένου να διαπιστώσει την εγκυρότητά τους. Αν διαπιστωθεί πλαστότητα εγγυητικής επιστολής, ο υποψήφιος αποκλείεται από τον διαγωνισμό, υποβάλλεται μηνυτήρια αναφορά στον αρμόδιο εισαγγελέα και κινείται διαδικασία πειθαρχικής δίωξης, σύμφωνα με τις διατάξεις των άρθρων 82 και επόμενα του ν. 3669/2008.

η) Η περιγραφόμενη διαδικασία καταχωρείται στο πρακτικό της Επιτροπής Διαγωνισμού ή σε παράρτημά του, που υπογράφεται από τον Πρόεδρο και τα μέλη της.

Η Επιτροπή Διαγωνισμού ολοκληρώνει τη σύνταξη του σχετικού πρακτικού με το αποτέλεσμα της

διαδικασίας, με το οποίο εισηγείται την ανάθεση της σύμβασης στον μειοδότη (ή τη ματαίωση της διαδικασίας), και υποβάλλει στην αναθέτουσα αρχή το σχετικό ηλεκτρονικό αρχείο, ως “εσωτερικό”, μέσω της λειτουργίας “επικοινωνία” του υποσυστήματος, προς έγκριση .¹⁴

θ) Στη συνέχεια, η αναθέτουσα αρχή κοινοποιεί την απόφαση έγκρισης του πρακτικού σε όλους τους προσφέροντες και παρέχει πρόσβαση στα υποβληθέντα στοιχεία των λοιπών συμμετεχόντων. Κατά της απόφασης αυτής χωρεί ένσταση, κατά τα οριζόμενα στην παράγραφο 4.3 της παρούσης.

ι) Επισημαίνεται ότι, σε περίπτωση που οι προσφορές έχουν την ίδια ακριβώς τιμή (ισότιμες), η αναθέτουσα αρχή επιλέγει τον (προσωρινό) ανάδοχο με κλήρωση μεταξύ των οικονομικών φορέων που υπέβαλαν ισότιμες προσφορές. Η κλήρωση γίνεται ενώπιον της Επιτροπής Διαγωνισμού και παρουσία των οικονομικών φορέων που υπέβαλαν τις ισότιμες προσφορές, σε ημέρα και ώρα που θα τους γνωστοποιηθεί μέσω της λειτουργικότητας “επικοινωνία” του υποσυστήματος.

4.2 Πρόσκληση υποβολής δικαιολογητικών προσωρινού αναδόχου/ Κατακύρωση/ Πρόσκληση για υπογραφή σύμβασης

α) Μετά την αξιολόγηση των προσφορών, η αναθέτουσα αρχή προσκαλεί, στο πλαίσιο της σχετικής ηλεκτρονικής διαδικασίας σύναψης σύμβασης και μέσω της λειτουργικότητας της «Επικοινωνίας», τον προσωρινό ανάδοχο να υποβάλει εντός προθεσμίας είκοσι (20) ημερών¹⁵ τα προβλεπόμενα στις κείμενες διατάξεις δικαιολογητικά προσωρινού αναδόχου και τα αποδεικτικά έγγραφα νομιμοποίησης¹⁶.

β) Τα δικαιολογητικά του προσωρινού αναδόχου υποβάλλονται από τον οικονομικό φορέα ηλεκτρονικά, μέσω της λειτουργικότητας της «Επικοινωνίας» στην αναθέτουσα αρχή.

γ) Αν δεν υποβληθούν τα ως άνω δικαιολογητικά ή υπάρχουν ελλείψεις σε αυτά που υποβλήθηκαν, παρέχεται προθεσμία στον προσωρινό ανάδοχο να τα υποβάλει ή να τα συμπληρώσει εντός πέντε (5) ημερών από την κοινοποίηση σχετικής ειδοποίησης σε αυτόν μέσω της λειτουργικότητας της “Επικοινωνίας” του υποσυστήματος. Η αναθέτουσα αρχή μπορεί να παρατείνει την ως άνω προθεσμία, εφόσον αιτιολογείται αυτό επαρκώς και κατ’ ανώτατο όριο για δεκαπέντε (15) επιπλέον ημέρες.

Εντός τριών (3) εργάσιμων ημερών από την ηλεκτρονική υποβολή των ως άνω στοιχείων και δικαιολογητικών, σύμφωνα με τα ανωτέρω υπό β) και γ) αναφερόμενα, προσκομίζονται υποχρεωτικά από τον οικονομικό φορέα στην αναθέτουσα αρχή, σε έντυπη μορφή και σε σφραγισμένο φάκελο, τα έγγραφα που απαιτείται να προσκομισθούν σε πρωτότυπη μορφή, σύμφωνα με τις διατάξεις του άρθρου 11 παρ. 2 του ν. 2690/1999 “Κώδικας Διοικητικής Διαδικασίας”, όπως τροποποιήθηκε με τις διατάξεις του άρθρου 1 παρ. 2 του ν. 4250/2014.

δ) Αν κατά τον έλεγχο των παραπάνω δικαιολογητικών διαπιστωθεί ότι:

- i) τα στοιχεία που δηλώθηκαν με το Τυποποιημένο Έντυπο Υπεύθυνης Δήλωσης (ΤΕΥΔ), είναι ψευδή ή ανακριβή ή
- ii) αν δεν υποβληθούν στο προκαθορισμένο χρονικό διάστημα τα απαιτούμενα πρωτότυπα ή αντίγραφα, των παραπάνω δικαιολογητικών, ή
- ii) αν από τα δικαιολογητικά που προσκομίσθηκαν νομίμως και εμπροθέσμως, δεν αποδεικνύονται οι όροι και οι προϋποθέσεις συμμετοχής σύμφωνα με τα άρθρα 21, 22 και 23 της παρούσας,¹⁷

απορρίπτεται η προσφορά του προσωρινού αναδόχου, καταπίπτει υπέρ της αναθέτουσας αρχής η εγγύηση συμμετοχής του και η κατακύρωση γίνεται στον προσφέροντα που υπέβαλε την αμέσως επόμενη πλέον συμφέρουσα από οικονομική άποψη προσφορά βάσει της τιμής τηρουμένης της ανωτέρω διαδικασίας.

Σε περίπτωση έγκαιρης και προσηκούσας ενημέρωσης της αναθέτουσας αρχής για μεταβολές στις προϋποθέσεις τις οποίες ο προσωρινός ανάδοχος είχε δηλώσει με το Τυποποιημένο Έντυπο Υπεύθυνης Δήλωσης (ΤΕΥΔ) ότι πληροί και οι οποίες επήλθαν ή για τις οποίες έλαβε γνώση ο προσωρινός ανάδοχος μετά την δήλωση και μέχρι την ημέρα της ειδοποίησης/πρόσκλησης για την προσκόμιση των δικαιολογητικών κατακύρωσης (οψιγενείς μεταβολές), δεν καταπίπτει υπέρ της αναθέτουσας αρχής η εγγύηση συμμετοχής του, που είχε προσκομισθεί, σύμφωνα με το άρθρο 15 της παρούσας.

Αν κανένας από τους προσφέροντες δεν υπέβαλε αληθή ή ακριβή δήλωση, ή αν κανένας από τους προσφέροντες δεν προσκομίζει ένα ή περισσότερα από τα απαιτούμενα δικαιολογητικά, ή αν κανένας από τους προσφέροντες δεν αποδειξει ότι πληροί τα κριτήρια ποιοτικής επιλογής του άρθρου 22, η διαδικασία σύναψης της σύμβασης ματαιώνεται.

Η διαδικασία ελέγχου των ως άνω δικαιολογητικών ολοκληρώνεται με τη σύνταξη πρακτικού από την Επιτροπή Διαγωνισμού, η οποία, στη συνέχεια, το κοινοποιεί, μέσω της «λειτουργικότητας της «Επικοινωνίας», στην αναθέτουσα αρχή για τη λήψη απόφασης.

Η αναθέτουσα αρχή προβαίνει, μετά την έγκριση του ανωτέρω πρακτικού, στην κοινοποίηση της απόφασης κατακύρωσης, μαζί με αντίγραφο όλων των πρακτικών, σε κάθε προσφέροντα εκτός από τον προσωρινό ανάδοχο, σύμφωνα με τις κείμενες διατάξεις, μέσω της λειτουργικότητας της «Επικοινωνίας», και επιπλέον αναρτά τα Δικαιολογητικά του προσωρινού αναδόχου στον χώρο «Συνημμένα Ηλεκτρονικού Διαγωνισμού».

ε) Μετά την άπρακτη πάροδο των προθεσμιών, τόσο της άσκησης των προβλεπόμενων βοηθημάτων και μέσων στο στάδιο της προδικαστικής και δικαστικής προστασίας, όσο και των αποφάσεων αναστολών επί αυτών και μετά την ολοκλήρωση του προσυμβατικού ελέγχου από το Ελεγκτικό Συνέδριο, εφόσον απαιτείται, σύμφωνα με τα άρθρα 35 και 36 του ν. 4129/2013¹⁸, ο προσωρινός ανάδοχος, υποβάλλει, εφόσον απαιτείται¹⁹, επικαιροποιημένα τα δικαιολογητικά του άρθρου 23.3-23.10 της παρούσας, μετά από σχετική πρόσκληση της αναθέτουσας αρχής, μέσω της λειτουργικότητας της “Επικοινωνίας” του υποσυστήματος, προκειμένου να διαπιστωθεί ότι δεν έχουν εκλείψει οι προϋποθέσεις συμμετοχής του άρθρου 21, ότι εξακολουθούν να πληρούνται τα κριτήρια επιλογής του άρθρου 22 και ότι δεν συντρέχουν οι λόγοι αποκλεισμού του ίδιου άρθρου.

Μέσω της λειτουργικότητας της “Επικοινωνίας” του υποσυστήματος κοινοποιείται η απόφαση κατακύρωσης στον προσωρινό ανάδοχο²⁰. Με την ίδια απόφαση καλείται ο ανάδοχος όπως προσέλθει σε ορισμένο τόπο και χρόνο για την υπογραφή του συμφωνητικού, θέτοντάς του η αναθέτουσα αρχή προθεσμία που δεν μπορεί να υπερβαίνει τις είκοσι (20) ημέρες από την κοινοποίηση ειδικής ηλεκτρονικής πρόσκλησης, μέσω της λειτουργικότητας της “Επικοινωνίας” του υποσυστήματος, προσκομίζοντας, και την απαιτούμενη εγγυητική επιστολή καλής εκτέλεσης. Η εν λόγω κοινοποίηση επιφέρει τα έννομα αποτελέσματα της απόφασης κατακύρωσης, σύμφωνα με οριζόμενα στην παρ. 3 του άρθρου 105 του ν.4412/2016.

Εάν ο ανάδοχος δεν προσέλθει να υπογράψει το συμφωνητικό, μέσα στην προθεσμία που ορίζεται στην ειδική πρόσκληση, κηρύσσεται έκπτωτος, καταπίπτει υπέρ της αναθέτουσας αρχής η εγγύηση συμμετοχής του και η κατακύρωση γίνεται στον προσφέροντα που υπέβαλε την αμέσως επόμενη πλέον συμφέρουσα από οικονομική άποψη προσφορά βάσει τιμής. Αν κανένας από τους προσφέροντες δεν προσέλθει για την υπογραφή του συμφωνητικού, η διαδικασία σύναψης της σύμβασης ματαιώνεται, σύμφωνα με την περίπτωση β της παραγράφου 1 του άρθρου 106 του ν. 4412/2016.

4.3 Προδικαστικές Προσφυγές/ Προσωρινή δικαστική προστασία

Κάθε ενδιαφερόμενος, ο οποίος έχει ή είχε συμφέρον να του ανατεθεί η συγκεκριμένη σύμβαση και έχει ή είχε υποστεί ή ενδέχεται να υποστεί ζημία από εκτελεστή πράξη ή παράλειψη της αναθέτουσας αρχής κατά παράβαση της νομοθεσίας της Ευρωπαϊκής Ένωσης ή της εσωτερικής νομοθεσίας, δικαιούται να ασκήσει προδικαστική προσφυγή ενώπιον της ΑΕΠΠ κατά της σχετικής πράξης ή παράλειψης της αναθέτουσας αρχής, προσδιορίζοντας ειδικώς τις νομικές και πραγματικές αιτιάσεις που δικαιολογούν το αίτημά του²¹.

Σε περίπτωση προσφυγής κατά πράξης της αναθέτουσας αρχής, η προθεσμία για την άσκηση της προδικαστικής προσφυγής είναι:

(α) δέκα (10) ημέρες από την κοινοποίηση της προσβαλλόμενης πράξης στον ενδιαφερόμενο οικονομικό φορέα αν η πράξη κοινοποιήθηκε με ηλεκτρονικά μέσα ή τηλεομοιοτυπία ή

(β) δεκαπέντε (15) ημέρες από την κοινοποίηση της προσβαλλόμενης πράξης σε αυτόν αν χρησιμοποιήθηκαν άλλα μέσα επικοινωνίας, άλλως

γ) δέκα (10) ημέρες από την πλήρη, πραγματική ή τεκμαιρόμενη, γνώση της πράξης που βλάπτει τα συμφέροντα του ενδιαφερόμενου οικονομικού φορέα.

Σε περίπτωση παράλειψης, η προθεσμία για την άσκηση της προδικαστικής προσφυγής είναι δεκαπέντε (15) ημέρες από την επομένη της συντέλεσης της προσβαλλόμενης παράλειψης²².

Η προδικαστική προσφυγή, με βάση και τα όσα προβλέπονται στο π.δ. 39/2017, κατατίθεται ηλεκτρονικά βάσει του τυποποιημένου εντύπου και μέσω της λειτουργικότητας «Επικοινωνία» του υποσυστήματος προς την Αναθέτουσα Αρχή, επιλέγοντας κατά περίπτωση την ένδειξη «Προδικαστική Προσφυγή» και επισυνάπτοντας το σχετικό έγγραφο σύμφωνα με την παρ. 3 του άρθρου 8 της υπ' αρ. 117384/26-10-2017 Κ.Υ.Α.

Για το παραδεκτό της άσκησης της προδικαστικής προσφυγής κατατίθεται παράβολο από τον προσφεύγοντα υπέρ του Δημοσίου, κατά τα ειδικά οριζόμενα στο άρθρο 363 του ν. 4412/2016, το οποίο επιστρέφεται στον προσφεύγοντα σε περίπτωση ολικής ή μερικής αποδοχής της προσφυγής του ή σε περίπτωση που πριν την έκδοση της απόφασης της ΑΕΠΠ επί της προσφυγής, η αναθέτουσα αρχή ανακαλεί την προσβαλλόμενη πράξη ή προβαίνει στην οφειλόμενη ενέργεια.

Η προθεσμία για την άσκηση της προδικαστικής προσφυγής και η άσκησή της κωλύουν τη σύναψη της σύμβασης επί ποινή ακυρότητας, η οποία διαπιστώνεται με απόφαση της ΑΕΠΠ μετά από άσκηση προσφυγής, σύμφωνα με το άρθρο 368 του ν. 4412/2016.

Κατά τα λοιπά, η άσκηση της προδικαστικής προσφυγής δεν κωλύει την πρόοδο της διαγωνιστικής διαδικασίας, , εκτός αν ζητηθούν προσωρινά μέτρα προστασίας κατά το άρθρο 366 του ν.4412/2016.

Η αναθέτουσα αρχή, μέσω της λειτουργίας της «Επικοινωνίας»:

α. Κοινοποιεί την προδικαστική προσφυγή σε κάθε ενδιαφερόμενο τρίτο σύμφωνα με τα προβλεπόμενα στην περ. α της παρ. 1 του άρθρου 365 του ν. 4412/2016 και την περ. α' της παρ. 1 του άρθρου 9 του π.δ. 39/2017.

β. Ειδοποιεί, παρέχει πρόσβαση στο σύνολο των στοιχείων του διαγωνισμού και διαβιβάζει στην Αρχή Εξέτασης Προδικαστικών Προσφυγών (ΑΕΠΠ) τα προβλεπόμενα στην περ. β' της παρ. 1 του άρθρου 365 του ν. 4412/2016, σύμφωνα και με την παρ. 1 του άρθρου 9 του π.δ. 39/2017

Η ΑΕΠΠ αποφαινεται αιτιολογημένα επί της βασιμότητας των προβαλλόμενων πραγματικών και νομικών ισχυρισμών της προσφυγής και των ισχυρισμών της αναθέτουσας αρχής και, σε περίπτωση παρέμβασης, των ισχυρισμών του παρεμβαίνοντος και δέχεται (εν όλω ή εν μέρει) ή απορρίπτει την προσφυγή με απόφασή της, η οποία εκδίδεται μέσα σε αποκλειστική προθεσμία είκοσι (20) ημερών από την ημέρα εξέτασης της προσφυγής²³.

Η άσκηση της προδικαστικής προσφυγής αποτελεί προϋπόθεση για την άσκηση των ένδικων βοηθημάτων της αίτησης αναστολής και της αίτησης ακύρωσης του άρθρου 372 του ν. 4412/2016 κατά των εκτελεστών πράξεων ή παραλείψεων της αναθέτουσας αρχής.

Όποιος έχει έννομο συμφέρον μπορεί να ζητήσει την αναστολή της εκτέλεσης της απόφασης της ΑΕΠΠ και την ακύρωσή της ενώπιον του αρμοδίου δικαστηρίου²⁴. Δικαίωμα άσκησης των ίδιων ένδικων βοηθημάτων έχει και η αναθέτουσα αρχή, αν η ΑΕΠΠ κάνει δεκτή την προδικαστική προσφυγή. Με τα ένδικα βοηθήματα της αίτησης αναστολής και της αίτησης ακύρωσης λογίζονται ως συμπροσβαλλόμενες με την απόφαση της ΑΕΠΠ και όλες οι συναφείς προς την ανωτέρω απόφαση πράξεις ή παραλείψεις της αναθέτουσας αρχής, εφόσον έχουν εκδοθεί ή συντελεστεί αντιστοίχως έως τη συζήτηση της αίτησης αναστολής ή την πρώτη συζήτηση της αίτησης ακύρωσης.

Η άσκηση της αίτησης αναστολής δεν εξαρτάται από την προηγούμενη άσκηση της αίτησης ακύρωσης.

Η αίτηση αναστολής κατατίθεται στο αρμόδιο δικαστήριο μέσα σε προθεσμία δέκα (10) ημερών από την έκδοση της απόφασης επί της προδικαστικής προσφυγής και συζητείται το αργότερο εντός τριάντα (30) ημερών από την κατάθεσή της. Για την άσκηση της αιτήσεως αναστολής κατατίθεται το προβλεπόμενο παράβολο, σύμφωνα με τα ειδικότερα οριζόμενα στο άρθρο 372 παρ. 4 του ν. 4412/2016.

Η άσκηση αίτησης αναστολής κωλύει τη σύναψη της σύμβασης, εκτός εάν με την προσωρινή διαταγή ο αρμόδιος δικαστής αποφανθεί διαφορετικά.

Άρθρο 5: Έγγραφα της σύμβασης κατά το στάδιο της εκτέλεσης – Σειρά ισχύος

Σχετικά με την υπογραφή της σύμβασης, ισχύουν τα προβλεπόμενα στην παρ. 5 άρθρου 105 και 135 του ν. 4412/2016.

Τα έγγραφα της σύμβασης με βάση τα οποία θα εκτελεσθεί το έργο είναι τα αναφερόμενα παρακάτω. Σε περίπτωση ασυμφωνίας των περιεχομένων σε αυτά όρων, η σειρά ισχύος καθορίζεται ως κατωτέρω.

1. Το συμφωνητικό.
2. Η παρούσα Διακήρυξη.
3. Η Οικονομική Προσφορά.
4. Το Τιμολόγιο Δημοπράτησης
5. Η Ειδική Συγγραφή Υποχρεώσεων (Ε.Σ.Υ.).
6. Η Τεχνική Συγγραφή Υποχρεώσεων (Τ.Σ.Υ) με τις Τεχνικές Προδιαγραφές και τα Παραρτήματα τους,
7. Η Τεχνική Περιγραφή (Τ.Π.).
8. Ο Προϋπολογισμός Δημοπράτησης.
9. Οι εγκεκριμένες μελέτες του έργου.
10. Το εγκεκριμένο Χρονοδιάγραμμα κατασκευής του έργου.

Άρθρο 6: Γλώσσα διαδικασίας

6.1. Τα έγγραφα της σύμβασης συντάσσονται υποχρεωτικά στην ελληνική γλώσσα και προαιρετικά και σε άλλες γλώσσες, συνολικά ή μερικά. Σε περίπτωση ασυμφωνίας μεταξύ των τμημάτων των εγγράφων της σύμβασης που έχουν συνταχθεί σε περισσότερες γλώσσες, επικρατεί η ελληνική έκδοση. Τυχόν ενστάσεις υποβάλλονται στην ελληνική γλώσσα.

- 6.2. Οι προσφορές και τα περιλαμβανόμενα σε αυτές στοιχεία, καθώς και τα αποδεικτικά έγγραφα συντάσσονται στην ελληνική γλώσσα ή συνοδεύονται από επίσημη μετάφρασή τους στην ελληνική γλώσσα.
- 6.3. Στα αλλοδαπά δημόσια έγγραφα και δικαιολογητικά εφαρμόζεται η Συνθήκη της Χάγης της 5.10.1961, που κυρώθηκε με το ν. 1497/1984 (Α'188). Ειδικά τα αλλοδαπά ιδιωτικά έγγραφα μπορούν να συνοδεύονται από μετάφρασή τους στην ελληνική γλώσσα επικυρωμένη είτε από πρόσωπο αρμόδιο κατά τις διατάξεις της εθνικής νομοθεσίας είτε από πρόσωπο κατά νόμο αρμόδιο της χώρας στην οποία έχει συνταχθεί έγγραφο²⁵. Επίσης, γίνονται υποχρεωτικά αποδεκτά ευκρινή φωτοαντίγραφα εγγράφων που έχουν εκδοθεί από αλλοδαπές αρχές και έχουν επικυρωθεί από δικηγόρο, σύμφωνα με τα προβλεπόμενα στην παρ. 2 περ. β του άρθρου 11 του ν. 2690/1999 "Κώδικας Διοικητικής Διαδικασίας", αντικαταστάθηκε ως άνω με το άρθρο 1 παρ.2 του ν.4250/2014.
- 6.4. Ενημερωτικά και τεχνικά φυλλάδια και άλλα έντυπα-εταιρικά ή μη - με ειδικό τεχνικό περιεχόμενο μπορούν να υποβάλλονται σε άλλη γλώσσα, χωρίς να συνοδεύονται από μετάφραση στην ελληνική
- 6.5. Η επικοινωνία με την αναθέτουσα αρχή, καθώς και μεταξύ αυτής και του αναδόχου, θα γίνονται υποχρεωτικά στην ελληνική γλώσσα.

Άρθρο 7: Εφαρμοστέα νομοθεσία

- 7.1. Για τη δημοπράτηση του έργου, την εκτέλεση της σύμβασης και την κατασκευή του, εφαρμόζονται οι διατάξεις των παρακάτω νομοθετημάτων, όπως ισχύουν:
- του ν. 4472/2017 (Α'74) και ιδίως των άρθρων 118 και 119,
 - του ν. 4412/2016 «Δημόσιες Συμβάσεις Έργων, Προμηθειών και Υπηρεσιών (προσαρμογή στις Οδηγίες 201/24/Ε και 2014/25/ΕΕ)» (Α' 147),
 - ~~- του ν. 4314/2014 (Α' 265) "Α) Για τη διαχείριση, τον έλεγχο και την εφαρμογή αναπτυξιακών παρεμβάσεων για την προγραμματική περίοδο 2014-2020, Β) Ενσωμάτωση της Οδηγίας 2012/17 του Ευρωπαϊκού Κοινοβουλίου και του Συμβουλίου της 13ης Ιουνίου 2012 (ΕΕ L 156/16.6.2012) στο ελληνικό δίκαιο, τροποποίηση του ν. 3419/2005 (Α' 297) και άλλες διατάξεις" και του ν. 3614/2007 (Α' 267) «Διαχείριση, έλεγχος και εφαρμογή αναπτυξιακών παρεμβάσεων για την προγραμματική περίοδο 2007-2013», και του ν. 3614/2007 (Α' 267) «Διαχείριση, έλεγχος και εφαρμογή αναπτυξιακών παρεμβάσεων για την προγραμματική περίοδο 2007-2013»²⁶~~
 - του ν. 4278/2014 (Α'157) και ειδικότερα το άρθρο 59 «Άρση περιορισμών συμμετοχής εργοληπτικών επιχειρήσεων σε δημόσια έργα»,
 - του ν. 4270/2014 (Α' 143) «Αρχές δημοσιονομικής διαχείρισης και εποπτείας (ενσωμάτωση της Οδηγίας 2011/85/ΕΕ) - δημόσιο λογιστικό και άλλες διατάξεις», όπως ισχύει
 - του ν. 4250/2014 «Διοικητικές Απλουστεύσεις - Καταργήσεις, Συγχωνεύσεις Νομικών Προσώπων και Υπηρεσιών του Δημοσίου Τομέα-Τροποποίηση Διατάξεων του π.δ. 318/1992 (Α'161) και λοιπές ρυθμίσεις» (Α' 74) και ειδικότερα το άρθρο 1 αυτού,
 - του ν. 4129/2013 (Α' 52) «Κύρωση του Κώδικα Νόμων για το Ελεγκτικό Συνέδριο»,
 - του άρθρου 26 του ν.4024/2011 (Α 226) «Συγκρότηση συλλογικών οργάνων της διοίκησης και ορισμός των μελών τους με κλήρωση»,²⁷
 - του ν. 4013/2011 (Α' 204) «Σύσταση ενιαίας Ανεξάρτητης Αρχής Δημοσίων Συμβάσεων και Κεντρικού Ηλεκτρονικού Μητρώου Δημοσίων Συμβάσεων...»,
 - του ν. 3861/2010 (Α' 112) «Ενίσχυση της διαφάνειας με την υποχρεωτική ανάρτηση νόμων και πράξεων των κυβερνητικών, διοικητικών και αυτοδιοικητικών οργάνων στο διαδίκτυο "Πρόγραμμα Διαύγεια" και άλλες διατάξεις»,
 - των παραγράφων 4 και 5 του άρθρου 20, των άρθρων 80-110, της παραγράφου 1α του άρθρου 176 ν. 3669/2008 (Α' 116) «Κύρωση της Κωδικοποίησης της νομοθεσίας κατασκευής δημοσίων έργων» (ΚΔΕ),
 - του ν. 3548/2007 (Α' 68) «Καταχώριση δημοσιεύσεων των φορέων του Δημοσίου στο

νομαρχιακό και τοπικό Τύπο και άλλες διατάξεις»,

- του ν. 2690/1999 (Α' 45) "Κύρωση του Κώδικα Διοικητικής Διαδικασίας και άλλες διατάξεις"

- του π.δ 80/2016 "Ανάληψη υποχρεώσεων από τους διατάκτες" (Α' 145)²⁸

- του π.δ 28/2015 (Α' 34) "Κωδικοποίηση διατάξεων για την πρόσβαση σε δημόσια έγγραφα και στοιχεία",

- της με αρ. 117384/26-10-2017 Κοινής Υπουργικής Απόφασης (3821 Β) «Ρυθμίσεις τεχνικών ζητημάτων που αφορούν την ανάθεση των Δημοσίων Συμβάσεων έργων, μελετών, και παροχής τεχνικών και λοιπών συναφών επιστημονικών υπηρεσιών σχετικά με χρήση των επιμέρους εργαλείων και διαδικασιών του Εθνικού Συστήματος Ηλεκτρονικών Δημοσίων Συμβάσεων (Ε.Σ.Η.ΔΗ.Σ.)».

- της με αρ. 57654/2017 Υπουργικής Απόφασης (Β' 1781) «Ρύθμιση ειδικότερων θεμάτων λειτουργίας και διαχείρισης του Κεντρικού Ηλεκτρονικού Μητρώου Δημοσίων Συμβάσεων (ΚΗΜΔΗΣ) του Υπουργείου Οικονομίας και Ανάπτυξης»,

- της με αρ. 56902/215/19-5-2017 Υπουργικής Απόφασης (Β' 1924) «Τεχνικές λεπτομέρειες και διαδικασίες λειτουργίας του Εθνικού Συστήματος Ηλεκτρονικών Δημοσίων Συμβάσεων (Ε.Σ.Η.ΔΗ.Σ.)».

7.2 Ο ν. 3310/2005 "Μέτρα για τη διασφάλιση της διαφάνειας και την αποτροπή καταστρατηγήσεων κατά τη διαδικασία σύναψης δημοσίων συμβάσεων" (Α' 30), όπως τροποποιήθηκε με το ν. 3414/2005 (Α' 279), για τη διασταύρωση των στοιχείων του αναδόχου με τα στοιχεία του Ε.Σ.Ρ., το π.δ. 82/1996 (Α 66) «Ονομαστικοποίηση ων μετοχών Ελληνικών Ανωνύμων Εταιρειών που μετέχουν στις διαδικασίες ανάληψης έργων ή προμηθειών του Δημοσίου ή των νομικών προσώπων του ευρύτερου δημόσιου τομέα», η κοινή απόφαση των Υπουργών Ανάπτυξης και Επικρατείας υπ' αριθμ. 20977/2007 (Β' 1673) σχετικά με τα "Δικαιολογητικά για την τήρηση των μητρώων του Ν.3310/2005, όπως τροποποιήθηκε με το Ν.3414/2005",²⁹ καθώς και η απόφαση του Υφυπουργού Οικονομίας και Οικονομικών υπ' αριθμ.1108437/2565/ΔΟΣ/2005 (Β' 1590) "Καθορισμός χωρών στις οποίες λειτουργούν εξωχώριες εταιρίες".

7.3 Οι διατάξεις του ν. 2859/2000 (Α' 248) «Κύρωση Κώδικα Φόρου Προστιθέμενης Αξίας».

7.4 Οι σε εκτέλεση των ανωτέρω διατάξεων εκδοθείσες κανονιστικές πράξεις³⁰, καθώς και λοιπές διατάξεις που αναφέρονται ρητά ή απορρέουν από τα οριζόμενα στα συμβατικά τεύχη της παρούσας καθώς και το σύνολο των διατάξεων του ασφαλιστικού, εργατικού, περιβαλλοντικού και φορολογικού δικαίου και γενικότερα κάθε διάταξη (Νόμος, Π.Δ., Υ.Α.) και ερμηνευτική εγκύκλιος που διέπει την ανάθεση και εκτέλεση του έργου της παρούσας σύμβασης, έστω και αν δεν αναφέρονται ρητά.

7.5 Προσθήκες και εν γένει προσαρμογές άρθρων της διακήρυξης (πέραν των όσων ήδη προβλέπονται ρητώς στο κείμενο της πρότυπης διακήρυξης) μπορούν να προστίθενται και να περιλαμβάνονται, μόνο εφόσον είναι απόλυτα συμβατές με την ισχύουσα κάθε φορά νομοθεσία.

Άρθρο 8: Χρηματοδότηση του Έργου, Φόροι, Δασμοί, κ.λ.π.- Πληρωμή Αναδόχου

8.1. Το έργο περιλαμβάνεται στο Τεχνικό Πρόγραμμα του Δήμου Θεσσαλονίκης του οικονομικού έτους 2018, με την ένδειξη Κ.Α.: **20/7325.39.01** (Τ.Π. 2017-2018) με τίτλο «**Επέκταση οδοφωτισμού και προσωρινών πεζοδρομίων στην περιοχή Αλλατίνη - Τ.Π.**».³¹

Το έργο υπόκειται στις κρατήσεις³² που προβλέπονται για τα έργα αυτά, περιλαμβανομένης της κράτησης ύψους 0,06 % υπέρ των λειτουργικών αναγκών της Ενιαίας Ανεξάρτητης Αρχής Δημοσίων Συμβάσεων, σύμφωνα με το άρθρο 4 παρ 3 ν.

4013/2011, της κράτησης ύψους 0,06 % υπέρ των λειτουργικών αναγκών της Αρχής Εξέτασης Προδικαστικών Προσφυγών, σύμφωνα με το άρθρο 350 παρ. 3 του ν. 4412/2016, καθώς και της κράτησης 6‰, σύμφωνα με τις διατάξεις του άρθρου 53 παρ. 7 περ. θ' του ν. 4412/2016 και της υπ' αριθμ. ΔΝΣγ/οικ.42217/ΦΝ466/12.6.2017 απόφασης του Υπουργού Υποδομών και Μεταφορών (Β' 2235).

- 8.2.** Τα γενικά έξοδα, όφελος κ.λ.π. του Αναδόχου και οι επιβαρύνσεις από φόρους, δασμούς κ.λ.π. καθορίζονται στο αντίστοιχο άρθρο της Ε.Σ.Υ. Ο Φ.Π.Α. βαρύνει τον Κύριο του Έργου.
- 8.3.** Οι πληρωμές θα γίνονται σύμφωνα με το άρθρο 152 του ν. 4412/2016 και το αντίστοιχο άρθρο της Ε.Σ.Υ. Η πληρωμή του εργολαβικού τιμήματος θα γίνεται σε EURO.

Άρθρο 9: Συμπλήρωση - αποσαφήνιση πληροφοριών και δικαιολογητικών

Η αναθέτουσα αρχή³³ μπορεί, κατά τη διαδικασία αξιολόγησης των προσφορών, να καλέσει τους οικονομικούς φορείς, μέσω της λειτουργικότητας της "Επικοινωνίας" του υποσυστήματος να συμπληρώσουν ή να διευκρινίσουν τα έγγραφα ή δικαιολογητικά που έχουν υποβάλει, συμπεριλαμβανομένης και της οικονομικής τους προσφοράς, μέσα σε εύλογη προθεσμία, η οποία δεν μπορεί να είναι μικρότερη από επτά (7) ημέρες από την ημερομηνία κοινοποίησης σε αυτούς της σχετικής πρόσκλησης, σύμφωνα με τα ειδικότερα οριζόμενα στις διατάξεις των άρθρων 102 και 103 του ν. 4412/2016 και του άρθρου 13 της υπ' αρ. 117384/26-10-2017 Κ.Υ.Α. Οποιαδήποτε διευκρίνιση ή συμπλήρωση που υποβάλλεται από τους προσφέροντες ή υποψηφίους, χωρίς να έχει ζητηθεί από την αναθέτουσα αρχή³⁴, δεν λαμβάνεται υπόψη.

Άρθρο 10: Απόφαση ανάληψης υποχρέωσης - Έγκριση δέσμευσης πίστωσης

Για την παρούσα διαδικασία έχει εκδοθεί η υπ'αριθμ. 106568/21300/2018 Απόφαση Ανάληψης Υποχρέωσης και έγκρισης δέσμευσης πίστωσης για το οικονομικό έτος 2018 για α) την δαπάνη ποσού **615.000,00 €** (συμπεριλαμβανομένου του Φ.Π.Α.) για την εκτέλεση του έργου και β) διάθεση πίστωσης ποσού **10.000,00 €** σε βάρος του **Κ.Α. 20.002 / 7325.39.01** του σκέλους των εξόδων του προϋπολογισμού του Δήμου Θεσσαλονίκης. Με την υπ' αριθμ. 102547/20526/27-09-2018 Έγκριση Ανάληψης Πολυετούς Υποχρέωσης (ΕΑΠΥ) η συνολική δαπάνη του έργου κατανέμεται σε ποσό **10.000,00 €** το οικονομικό έτος **2018**, ποσό **250.000,00€** το οικονομικό έτος **2019** και ποσό **355.000,00** για το οικονομικό έτος **2020**. και με αρ. καταχώρηση στο βιβλίο εγκρίσεων και εντολών πληρωμής της Δ.Ο.Υ. (συμπληρώνεται και ο αριθμός της απόφασης έγκρισης της πολυετούς ανάληψης σε περίπτωση που η δαπάνη εκτείνεται σε περισσότερα του ενός οικονομικά έτη, σύμφωνα με το άρθρο 4 παρ. 4 του π.δ 80/2016).³⁵

ΚΕΦΑΛΑΙΟ Β'

Άρθρο 11: Τίτλος, προϋπολογισμός, τόπος, περιγραφή και ουσιώδη χαρακτηριστικά του έργου

Τίτλος του έργου

Ο τίτλος του έργου είναι:

«**Επέκταση οδοφωτισμού και προσωρινών πεζοδρομίων στην περιοχή Αλλατίνη - Τ.Π.**».

11.1. Προϋπολογισμός Δημοπράτησης του έργου (εκτιμώμενη αξία της σύμβασης)

Ο προϋπολογισμός δημοπράτησης του έργου ανέρχεται σε 615.000,00 Ευρώ και αναλύεται σε:

A) ΗΛΕΚΤΡΟΛΟΓΙΚΕΣ ΕΡΓΑΣΙΕΣ	184.674,22	€
B) ΕΡΓΑΣΙΕΣ ΟΔΟΠΟΙΙΑΣ	177.780,80	€
Σύνολο	362.455,02	€
ΓΕ & ΟΕ (18%):	65.241,90	€
Άθροισμα	427.696,92	€
Απρόβλεπτα (15%):	6.4154,54	€
Άθροισμα	491.851,46	€
Έξοδα ΔΕΗ	1.700,00	
Άθροισμα	493.551,46	€
Αναθεώρηση:	2416,28	€
ΣΥΝΟΛΟ:	495.967,74	€
ΦΠΑ (24%)	119.032,26	€
ΓΕΝΙΚΟ ΣΥΝΟΛΟ:	615.000,00	€

~~Δαπάνη Εργασιών.....~~

~~Γενικά έξοδα και Όφελος εργολάβου (Γ.Ε.+Ο.Ε.)~~

~~Απρόβλεπτα³⁶ (ποσοστού επί της δαπάνης εργασιών και του κονδυλίου Γ.Ε.+Ο.Ε.)
....., που αναλώνονται σύμφωνα με τους όρους του άρθρου 156 παρ. 3.(α) του ν.
4412/2016.~~

~~.....³⁷~~

~~Στο ανωτέρω ποσό προβλέπεται αναθεώρηση στις τιμές ποσού..... σύμφωνα με το
άρθρο 153 του ν. 4412/2016.~~

~~Ρήτρα πρόσθετης καταβολής (πρμ), σύμφωνα με το άρθρο 149 του ν. 4412/2016
(εφόσον προβλέπεται).~~

11.2. Τόπος εκτέλεσης του έργου

Το έργο θα εκτελεστεί στην περιοχή Αλλατίνη και συγκεκριμένα στις οδούς Υψηλάντους, Παπαναστασίου, Γαλάτειας, Δεινοκράτους και Αίγλης.

11.3. Περιγραφή και ουσιώδη χαρακτηριστικά του έργου

Το έργο αφορά την επέκταση του δικτύου οδοφωτισμού για την κατασκευή του οποίου απαιτείται η δημιουργία ασφαλούς όδευσης πεζών, με την διαμόρφωση προσωρινών πεζοδρομίων από σκυρόδεμα αλλά και τμημάτων μονίμου πεζοδρομίου με κρασπεδόρειθρα και πλάκες πεζοδρομίου από μπετόν, στις οδούς **Υψηλάντους, Αλεξάνδρου Παπαναστασίου** και στον χώρο πρασίνου **μεταξύ των οδών Δεινοκράτους - Γαλατείας - Παπαναστασίου** στα όρια του Δήμου στην Ε' Δ.Κ. όπως επίσης κι ένα τμήμα πεζοδρομίου της **Στίλπωνος Κυριακίδη** στην Α' Δ.Κ..

Με το έργο προβλέπεται η τοποθέτηση νέων ιστών και φωτιστικών σωμάτων στις οδούς Υψηλάντους, Παπαναστασίου, Γαλατείας, Δεινοκράτους και Αίγλης. Θα τοποθετηθούν ιστοί και φωτιστικά σώματα στις θέσεις που προβλέπει η μελέτη, οι οποίες καλύπτουν τις απαιτήσεις φωτισμού. Θα γίνει κατασκευή νέων υποδομών (σωλήνων όδευσης και καλωδίων) και θα κατασκευαστεί νέος εξωτερικός πίνακας διανομής (πίλλαρ) στην συμβολή των οδών Μ. Μαυρογένους και Υψηλάντους ο οποίος θα ηλεκτροδοτήσει τμήμα του δικτύου ηλεκτροφωτισμού της οδού Υψηλάντους ταυτόχρονα με το υπάρχων δίκτυο της περιοχής.

Στόχος του έργου είναι η βελτίωση του δημοτικού φωτισμού, η αναβάθμιση του αστικού εξοπλισμού, η βελτίωση των συνθηκών διαβίωσης και οδήγησης κατά τις νυχτερινές ώρες, η αύξηση του αισθήματος ασφάλειας και η εξοικονόμηση ενέργειας προς όφελος των δημοτών με ταυτόχρονη ποιοτική αναβάθμιση του φωτισμού και αισθητική αναβάθμιση της περιοχής, λαμβάνοντας υπόψη τις νέες τεχνολογίες εξοικονόμησης ενέργειας (LED).

Επισημαίνεται ότι, το φυσικό και οικονομικό αντικείμενο των δημοπρατούμενων έργων δεν πρέπει να μεταβάλλεται ουσιαστικά κατά τη διάρκεια εκτέλεσης της σύμβασης, κατά τα οριζόμενα στην παρ. 4 του άρθρου 132 ν. 4412/2016. Δυνατότητα μεταβολής υφίσταται, μόνο υπό τις προϋποθέσεις των άρθρων 132 και 156 ν. 4412/2016.

Επιτρέπεται η χρήση των «επί έλασσον» δαπανών με τους ακόλουθους όρους και περιορισμούς:

- Δεν τροποποιείται το «βασικό σχέδιο» της προκήρυξης, ούτε οι προδιαγραφές του έργου, όπως περιγράφονται στα συμβατικά τεύχη, ούτε καταργείται ομάδα εργασιών της αρχικής σύμβασης.
- Δεν θίγεται η πληρότητα, ποιότητα και λειτουργικότητα του έργου.
- Δεν χρησιμοποιείται για την πληρωμή νέων εργασιών που δεν υπήρχαν στην αρχική σύμβαση.
- Δεν υπερβαίνει η δαπάνη αυτή, κατά τον τελικό εγκεκριμένο Ανακεφαλαιωτικό Πίνακα Εργασιών του έργου, ποσοστό είκοσι τοις εκατό (20%) της συμβατικής δαπάνης ομάδας εργασιών του έργου ούτε, αθροιστικά, ποσοστό δέκα τοις εκατό (10%) της δαπάνης της αρχικής αξίας σύμβασης χωρίς Φ.Π.Α., αναθεώρηση τιμών και απρόβλεπτες δαπάνες. Στην αθροιστική αυτή ανακεφαλαιώση λαμβάνονται υπόψη μόνο οι μεταφορές δαπάνης από μία ομάδα εργασιών σε άλλη.

Τα ποσά που εξοικονομούνται, εφόσον υπερβαίνουν τα ανωτέρω όρια (20% ή και 10%), μειώνουν ισόποσα τη δαπάνη της αξίας σύμβασης χωρίς Φ.Π.Α., αναθεωρήσεις και απρόβλεπτες δαπάνες. Για τη χρήση των «επί έλασσον δαπανών» απαιτείται σε κάθε περίπτωση η σύμφωνη γνώμη του Τεχνικού Συμβουλίου, ύστερα από εισήγηση του φορέα υλοποίησης. Ο προϋπολογισμός των έργων στα οποία εφαρμόζεται η παράγραφος αυτή αναλύεται σε Ομάδες εργασιών, οι οποίες συντίθενται από εργασίες που υπάγονται σε ενιαία υποσύνολα του τεχνικού αντικειμένου των έργων, έχουν παρόμοιο τρόπο κατασκευής και επιδέχονται το ίδιο ποσοστό έκπτωσης στις τιμές μονάδας τους. Με απόφαση του Υπουργού Υποδομών και Μεταφορών, η οποία μετά την έκδοσή της θα έχει εφαρμογή σε όλα τα ως άνω έργα, προσδιορίζονται οι ομάδες εργασιών ανά κατηγορία έργων.

Άρθρο 12: Προθεσμία εκτέλεσης του έργου

Η συνολική προθεσμία εκτέλεσης του έργου, ορίζεται σε **δέκα (10) μήνες** από την ημέρα

υπογραφής της σύμβασης³⁸.

Οι αποκλειστικές και ενδεικτικές τιμηματικές προθεσμίες του έργου αναφέρονται στην Ε.Σ.Υ.

Άρθρο 13: Διαδικασία σύναψης σύμβασης - Όροι υποβολής προσφορών

- 13.1** Η επιλογή του Αναδόχου, θα γίνει σύμφωνα με την «ανοικτή διαδικασία» του άρθρου 27 του ν. 4412/2016 και υπό τις προϋποθέσεις του νόμου αυτού.
- 13.2** Η οικονομική προσφορά των διαγωνιζομένων, θα συνταχθεί και υποβληθεί σύμφωνα με τα οριζόμενα στο άρθρο 95 παρ. 2.(α) του ν. 4412/2016 .
- 13.3** Κάθε προσφέρων μπορεί να υποβάλει μόνο μία προσφορά. ³⁹
- 13.4** Δεν επιτρέπεται η υποβολή εναλλακτικών προσφορών.⁴⁰
- 13.5** Δε γίνονται δεκτές προσφορές για μέρος του αντικειμένου της σύμβασης.

Άρθρο 14: Κριτήριο Ανάθεσης

Κριτήριο για την ανάθεση της σύμβασης είναι η πλέον συμφέρουσα από οικονομική άποψη προσφορά μόνο βάσει τιμής (χαμηλότερη τιμή).

Άρθρο 15: Εγγύηση συμμετοχής

- 15.1** Για την συμμετοχή στον διαγωνισμό απαιτείται η κατάθεση από τους συμμετέχοντες οικονομικούς φορείς, κατά τους όρους της παρ. 1 α) του άρθρου 72 του ν. 4412/2016, εγγυητικής επιστολής συμμετοχής, που ανέρχεται στο ποσό των **εννέα χιλιάδων εννιακοσίων (9.900,00€)** ευρώ. ⁴¹
Στην περίπτωση ένωσης οικονομικών φορέων, η εγγύηση συμμετοχής περιλαμβάνει και τον όρο ότι η εγγύηση καλύπτει τις υποχρεώσεις όλων των οικονομικών φορέων που συμμετέχουν στην ένωση.
- 15.2** Οι εγγυητικές επιστολές συμμετοχής περιλαμβάνουν, σύμφωνα με το άρθρο 72 παρ. 4 του ν. 4412/2016, κατ' ελάχιστον τα ακόλουθα στοιχεία :
- α) την ημερομηνία έκδοσης,
 - β) τον εκδότη,
 - γ) τον κύριο του έργου ή το φορέα κατασκευής του έργου (Δήμος Θεσσαλονίκης) προς τον οποίο απευθύνονται,
 - δ) τον αριθμό της εγγύησης,
 - ε) το ποσό που καλύπτει η εγγύηση,
 - στ) την πλήρη επωνυμία, τον Α.Φ.Μ. και τη διεύθυνση του οικονομικού φορέα υπέρ του οποίου εκδίδεται η εγγύηση (στην περίπτωση ένωσης αναγράφονται όλα τα παραπάνω για κάθε μέλος της ένωσης),
 - ζ) τους όρους ότι: αα) η εγγύηση παρέχεται ανέκκλητα και ανεπιφύλακτα, ο δε εκδότης παραιτείται του δικαιώματος της διαιρέσεως και της διζήσεως, και ββ) ότι σε περίπτωση κατάπτωσης αυτής, το ποσό της κατάπτωσης υπόκειται στο εκάστοτε ισχύον τέλος χαρτοσήμου,
 - η) τα στοιχεία της διακήρυξης (αριθμός, έτος, τίτλος έργου) και την καταληκτική

ημερομηνία υποβολής προσφορών,

θ) την ημερομηνία λήξης ή τον χρόνο ισχύος της εγγύησης,

ι) την ανάληψη υποχρέωσης από τον εκδότη της εγγύησης να καταβάλει το ποσό της εγγύησης ολικά ή μερικά εντός πέντε (5) ημερών μετά από απλή έγγραφη ειδοποίηση εκείνου προς τον οποίο απευθύνεται.

(Στο σημείο αυτό γίνεται παραπομπή στα σχετικά υποδείγματα, εφόσον υπάρχουν).

- 15.3** Η εγγύηση συμμετοχής πρέπει να ισχύει τουλάχιστον για τριάντα (30) ημέρες μετά τη λήξη του χρόνου ισχύος της προσφοράς του άρθρου 19 της παρούσας, δηλαδή να έχει χρόνο ισχύος τουλάχιστον εννέα (9) μήνες και τριάντα ημέρες από την ημερομηνία υποβολής της προσφοράς, άλλως η προσφορά απορρίπτεται. Η αναθέτουσα αρχή μπορεί, πριν τη λήξη της προσφοράς, να ζητά από τον προσφέροντα να παρατείνει, πριν τη λήξη τους, τη διάρκεια ισχύος της προσφοράς και της εγγύησης συμμετοχής.
- 15.4** Η εγγύηση συμμετοχής καταπίπτει, υπέρ του κυρίου του έργου, μετά από γνώμη του Τεχνικού Συμβουλίου αν ο προσφέρων αποσύρει την προσφορά του κατά τη διάρκεια ισχύος αυτής και στις περιπτώσεις του άρθρου 4.2 της παρούσας. Η ένσταση του αναδόχου κατά της αποφάσεως δεν αναστέλλει την είσπραξη του ποσού της εγγυήσεως.
- 15.5** Η εγγύηση συμμετοχής επιστρέφεται στον ανάδοχο με την προσκόμιση της εγγύησης καλής εκτέλεσης.
Η εγγύηση συμμετοχής επιστρέφεται στους λοιπούς προσφέροντες, σύμφωνα με τα ειδικότερα οριζόμενα στο άρθρο 72 του ν. 4412/2016 ⁴².

Άρθρο 16: Χορήγηση Προκαταβολής – Ρήτρα πρόσθετης καταβολής (Πριμ)⁴³

16.1 Δεν⁴⁴ προβλέπεται η χορήγηση προκαταβολής στον Ανάδοχο⁴⁵

16.2 Δεν προβλέπεται η πληρωμή πριμ στην παρούσα σύμβαση

Άρθρο 17: Εγγυήσεις καλής εκτέλεσης και λειτουργίας του έργου

17.1 Για την υπογραφή της σύμβασης απαιτείται η παροχή εγγύησης καλής εκτέλεσης, σύμφωνα με το άρθρο 72 παρ. 1 β) του ν.4412/2016, το ύψος της οποίας καθορίζεται σε ποσοστό 5% επί της αξίας της σύμβασης, χωρίς Φ.Π.Α. και κατατίθεται πριν ή κατά την υπογραφή της σύμβασης. Η εγγύηση καλής εκτέλεσης καταπίπτει στην περίπτωση παράβασης των όρων της σύμβασης, όπως αυτή ειδικότερα ορίζει.

Σε περίπτωση τροποποίησης της σύμβασης κατά το άρθρο 132 ν. 4412/2016, η οποία συνεπάγεται αύξηση της συμβατικής αξίας, ο ανάδοχος είναι υποχρεωμένος να καταθέσει πριν την τροποποίηση, συμπληρωματική εγγύηση το ύψος της οποίας ανέρχεται σε ποσοστό 5% επί του ποσού της αύξησης χωρίς ΦΠΑ.

Η εγγύηση καλής εκτέλεσης της σύμβασης καλύπτει συνολικά και χωρίς διακρίσεις την εφαρμογή όλων των όρων της σύμβασης και κάθε απαίτηση της αναθέτουσας αρχής ή του κυρίου του έργου έναντι του αναδόχου.

Η εγγύηση καλής εκτέλεσης καταπίπτει υπέρ του κυρίου του έργου, με αιτιολογημένη απόφαση του Προϊσταμένου της Διευθύνουσας Υπηρεσίας, ιδίως μετά την οριστικοποίηση της έκπτωσης του αναδόχου. Η ένσταση του αναδόχου κατά της αποφάσεως δεν αναστέλλει την είσπραξη του ποσού της εγγυήσεως.

Οι εγγυητικές επιστολές καλής εκτέλεσης περιλαμβάνουν κατ' ελάχιστον τα αναφερόμενα στην παράγραφο 15.2 της παρούσας και επιπρόσθετα, τον αριθμό και τον τίτλο της σχετικής σύμβασης.

~~17.2 Εγγύηση καλής λειτουργίας~~

.....⁴⁶

Άρθρο 17Α: Έκδοση εγγυητικών

17.A.1. Οι εγγυητικές επιστολές των άρθρων 15, 16 και 17 εκδίδονται από πιστωτικά ή χρηματοδοτικά ιδρύματα ή ασφαλιστικές επιχειρήσεις κατά την έννοια των περιπτώσεων β' και γ' της παρ. 1 του άρθρου 14 του ν. 4364/ 2016 (Α'13) που λειτουργούν νόμιμα στα κράτη- μέλη της Ένωσης ή του Ευρωπαϊκού Οικονομικού Χώρου ή στα κράτη-μέρη της ΣΔΣ και έχουν, σύμφωνα με τις ισχύουσες διατάξεις, το δικαίωμα αυτό. Μπορούν, επίσης, να εκδίδονται από το Ε.Τ.Α.Α. - Τ.Σ.Μ.Ε.Δ.Ε. ή να παρέχονται με γραμμάτιο του Ταμείου Παρακαταθηκών και Δανείων, με παρακατάθεση σε αυτό του αντίστοιχου χρηματικού ποσού.⁴⁷

Αν συσταθεί παρακαταθήκη με γραμμάτιο παρακατάθεσης χρεογράφων στο Ταμείο Παρακαταθηκών και Δανείων, τα τοκομερίδια ή μερίσματα που λήγουν κατά τη διάρκεια της εγγύησης επιστρέφονται μετά τη λήξη τους στον υπέρ ου η εγγύηση οικονομικό φορέα.

17.A.2 Οι εγγυητικές επιστολές εκδίδονται κατ' επιλογή του οικονομικού φορέα/ αναδόχου από έναν ή περισσότερους εκδότες της παραπάνω παραγράφου, ανεξαρτήτως του ύψους των.

Εάν η εγγύηση εκδοθεί από αλλοδαπό πιστωτικό ίδρυμα μπορεί να συνταχθεί σε μία από τις επίσημες γλώσσες της Ευρωπαϊκής Ένωσης, αλλά θα συνοδεύεται απαραίτητα από μετάφραση στην ελληνική γλώσσα, σύμφωνα και με τα ειδικότερα οριζόμενα στο άρθρο 6.3. της παρούσας.

Η αναθέτουσα αρχή επικοινωνεί με τους φορείς που φέρονται να έχουν εκδώσει τις εγγυητικές επιστολές, προκειμένου να διαπιστώσει την εγκυρότητά τους⁴⁸.

Άρθρο 18: Ημερομηνία και ώρα λήξης της προθεσμίας υποβολής των προσφορών- αποσφράγισης

Ως ημερομηνία και ώρα λήξης της προθεσμίας υποβολής των προσφορών⁴⁹ ορίζεται η 20/12/2018, ημέρα Πέμπτη και ώρα 15.00'μ.μ.

Ως ημερομηνία και ώρα ηλεκτρονικής αποσφράγισης των προσφορών ορίζεται η 27/12/2018, ημέρα Πέμπτη και ώρα 10.00'π.μ.⁵⁰

Αν, για λόγους ανωτέρας βίας ή για τεχνικούς λόγους δεν διενεργηθεί η αποσφράγιση κατά την ορισθείσα ημέρα ή αν μέχρι τη μέρα αυτή δεν έχει υποβληθεί καμία προσφορά, η αποσφράγιση και η καταληκτική ημερομηνία αντίστοιχα μετατίθενται σε οποιαδήποτε άλλη ημέρα, με απόφαση της αναθέτουσας αρχής. Η απόφαση αυτή κοινοποιείται στους προσφέροντες, μέσω της λειτουργικότητας "Επικοινωνία", πέντε (5) τουλάχιστον εργάσιμες ημέρες πριν τη νέα ημερομηνία,

και αναρτάται στο ΚΗΜΔΗΣ, στην ιστοσελίδα της αναθέτουσας αρχής, εφόσον διαθέτει, καθώς και στον ειδικό, δημόσια προσβάσιμο, χώρο “ηλεκτρονικοί διαγωνισμοί” της πύλης www.promitheus.gov.gr του ΕΣΗΔΗΣ. Αν και στη νέα αυτή ημερομηνία δεν καταστεί δυνατή η αποσφράγιση των προσφορών ή δεν υποβληθούν προσφορές, μπορεί να ορισθεί και νέα ημερομηνία, εφαρμοζομένων κατά τα λοιπά των διατάξεων των δύο προηγούμενων εδαφίων.

Άρθρο 19: Χρόνος ισχύος προσφορών

Κάθε υποβαλλόμενη προσφορά δεσμεύει τον συμμετέχοντα στον διαγωνισμό κατά τη διάταξη του άρθρου 97 του ν. 4412/2016, για διάστημα **εννέα (9) μηνών**⁵¹, από την ημερομηνία λήξης της προθεσμίας υποβολής των προσφορών.

Η αναθέτουσα αρχή μπορεί, πριν τη λήξη του χρόνου ισχύος της προσφοράς, να ζητά από τους προσφέροντες να παρατείνουν τη διάρκεια ισχύος της προσφοράς τους και της εγγύησης συμμετοχής.

Άρθρο 20: Δημοσιότητα/ Δαπάνες δημοσίευσης

1. Η προκήρυξη σύμβασης ⁵² και η παρούσα Διακήρυξη δημοσιεύθηκε στο ΚΗΜΔΗΣ (ΑΔΑΜ...).
2. Η Διακήρυξη αναρτάται και στην ιστοσελίδα της αναθέτουσας αρχής (www. .gr), (εφόσον υπάρχει), σύμφωνα με το άρθρο 2 της παρούσας.
3. Περίληψη της παρούσας Διακήρυξης δημοσιεύεται στον Ελληνικό Τύπο⁵³, σύμφωνα με το άρθρο 66 ν. 4412/2016 και αναρτάται στο πρόγραμμα “Διαύγεια” diavgeia.gov.gr,

Τα έξοδα των εκ της κείμενης νομοθεσίας απαραίτητων δημοσιεύσεων της προκήρυξης της δημοπρασίας στην οποία αναδείχθηκε ανάδοχος, βαρύνουν τον ίδιο και εισπράττονται με τον πρώτο λογαριασμό πληρωμής του έργου. Τα έξοδα δημοσιεύσεων των τυχόν προηγούμενων διαγωνισμών για την ανάθεση του ίδιου έργου, καθώς και τα έξοδα των μη απαραίτητων εκ του νόμου δημοσιεύσεων βαρύνουν την αναθέτουσα αρχή και καταβάλλονται από τις πιστώσεις του έργου.

ΚΕΦΑΛΑΙΟ Γ'

Η σύμβαση ανατίθεται βάσει του κριτηρίου του άρθρου 14 της παρούσας, σε προσφέροντα ο οποίος δεν αποκλείεται από τη συμμετοχή βάσει της παρ. Α του άρθρου 22 της παρούσας και πληροί τα κριτήρια επιλογής των παρ. Β, Γ, Δ και Ε του άρθρου 22 της παρούσας.

Άρθρο 21: Δικαιούμενοι συμμετοχής στη διαδικασία σύναψης σύμβασης

21.1 Δικαίωμα συμμετοχής έχουν φυσικά ή νομικά πρόσωπα, ή ενώσεις αυτών⁵⁴ που δραστηριοποιούνται σε έργα κατηγορίας **Οδοποιίας και Ηλεκτρομηχανολογικών**⁵⁵ και που είναι εγκατεστημένα σε:

α) σε κράτος-μέλος της Ένωσης,

β) σε κράτος-μέλος του Ευρωπαϊκού Οικονομικού Χώρου (Ε.Ο.Χ.),

γ) σε τρίτες χώρες που έχουν υπογράψει και κυρώσει τη ΣΔΣ, στο βαθμό που η υπό ανάθεση δημόσια σύμβαση καλύπτεται από τα Παραρτήματα 1, 2, 4 και 5 και τις γενικές σημειώσεις του σχετικού με την Ένωση Προσαρτήματος Ι της ως άνω Συμφωνίας, καθώς και

δ) σε τρίτες χώρες που δεν εμπίπτουν στην περίπτωση γ' της παρούσας παραγράφου και έχουν συνάψει διμερείς ή πολυμερείς συμφωνίες με την Ένωση σε θέματα διαδικασιών ανάθεσης δημοσίων συμβάσεων.

21.2 Οικονομικός φορέας συμμετέχει είτε μεμονωμένα είτε ως μέλος ένωσης.⁵⁶

21.3 Οι ενώσεις οικονομικών φορέων συμμετέχουν υπό τους όρους των παρ. 2, 3 και 4 του άρθρου 19 και των παρ. 1 (ε) και 3 (β) του άρθρου 76 του ν. 4412/2016.

Δεν απαιτείται από τις εν λόγω ενώσεις να περιβληθούν συγκεκριμένη νομική μορφή για την υποβολή προσφοράς. Σε περίπτωση που η ένωση αναδειχθεί ανάδοχος η νομική της μορφή πρέπει να είναι τέτοια που να εξασφαλίζεται η ύπαρξη ενός και μοναδικού φορολογικού μητρώου για την ένωση (πχ κοινοπραξία).

Άρθρο 22: Κριτήρια ποιοτικής επιλογής

Οι μεμονωμένοι προσφέροντες πρέπει να ικανοποιούν όλα τα κριτήρια ποιοτικής επιλογής. Στην περίπτωση ένωσης οικονομικών φορέων, η πλήρωση των απαιτήσεων του άρθρου 22 Α και Β πρέπει να ικανοποιείται από κάθε μέλος της ένωσης.

22.Α. Λόγοι αποκλεισμού

Κάθε προσφέρων **αποκλείεται** από τη συμμετοχή σε διαδικασία σύναψης σύμβασης, εφόσον συντρέχει στο πρόσωπό του (αν πρόκειται για μεμονωμένο φυσικό ή νομικό πρόσωπο) ή σε ένα από τα μέλη του (αν πρόκειται περί ένωσης οικονομικών φορέων) ένας από τους λόγους των παρακάτω περιπτώσεων:

22.Α.1. Όταν υπάρχει εις βάρος του αμετάκλητη⁵⁷ καταδικαστική απόφαση για έναν από τους ακόλουθους λόγους:

α) **συμμετοχή σε εγκληματική οργάνωση**, όπως αυτή ορίζεται στο άρθρο 2 της απόφασης-πλαίσιο 2008/841/ΔΕΥ του Συμβουλίου της 24ης Οκτωβρίου 2008, για την καταπολέμηση του οργανωμένου εγκλήματος (ΕΕ L 300 της 11.11.2008 σ.42),

β) **δωροδοκία**, όπως ορίζεται στο άρθρο 3 της σύμβασης περί της καταπολέμησης της διαφθοράς στην οποία ενέχονται υπάλληλοι των Ευρωπαϊκών Κοινοτήτων ή των κρατών-μελών της Ένωσης (ΕΕ C 195 της 25.6.1997, σ. 1) και στην παράγραφο 1 του άρθρου 2 της απόφασης-πλαίσιο 2003/568/ΔΕΥ του Συμβουλίου της 22ας Ιουλίου 2003, για την καταπολέμηση της δωροδοκίας στον ιδιωτικό τομέα (ΕΕ L 192 της 31.7.2003, σ. 54), καθώς και όπως ορίζεται στην κείμενη νομοθεσία ή

στο εθνικό δίκαιο του οικονομικού φορέα,

γ) απάτη, κατά την έννοια του άρθρου 1 της σύμβασης σχετικά με την προστασία των οικονομικών συμφερόντων των Ευρωπαϊκών Κοινοτήτων (ΕΕ C 316 της 27.11.1995, σ. 48), η οποία κυρώθηκε με το ν. 2803/2000 (Α' 48),

δ) τρομοκρατικά εγκλήματα ή εγκλήματα συνδεδεμένα με τρομοκρατικές δραστηριότητες, όπως ορίζονται, αντιστοίχως, στα άρθρα 1 και 3 της απόφασης-πλαίσιο 2002/475/ΔΕΥ του Συμβουλίου της 13ης Ιουνίου 2002, για την καταπολέμηση της τρομοκρατίας (ΕΕ L 164 της 22.6.2002, σ. 3) ή ηθική αυτουργία ή συνέργεια ή απόπειρα διάπραξης εγκλήματος, όπως ορίζονται στο άρθρο 4 αυτής,

ε) νομιμοποίηση εσόδων από παράνομες δραστηριότητες ή χρηματοδότηση της τρομοκρατίας, όπως αυτές ορίζονται στο άρθρο 1 της Οδηγίας 2005/60/ΕΚ του Ευρωπαϊκού Κοινοβουλίου και του Συμβουλίου της 26ης Οκτωβρίου 2005, σχετικά με την πρόληψη της χρησιμοποίησης του χρηματοπιστωτικού συστήματος για τη νομιμοποίηση εσόδων από παράνομες δραστηριότητες και τη χρηματοδότηση της τρομοκρατίας (ΕΕ L 309 της 25.11.2005, σ. 15), η οποία ενσωματώθηκε στην εθνική νομοθεσία με το ν. 3691/2008 (Α' 166),

στ) παιδική εργασία και άλλες μορφές εμπορίας ανθρώπων, όπως ορίζονται στο άρθρο 2 της Οδηγίας 2011/36/ΕΕ του Ευρωπαϊκού Κοινοβουλίου και του Συμβουλίου της 5ης Απριλίου 2011, για την πρόληψη και την καταπολέμηση της εμπορίας ανθρώπων και για την προστασία των θυμάτων της, καθώς και για την αντικατάσταση της απόφασης-πλαίσιο 2002/629/ΔΕΥ του Συμβουλίου (ΕΕ L 101 της 15.4.2011, σ. 1), η οποία ενσωματώθηκε στην εθνική νομοθεσία με το ν. 4198/2013 (Α' 215).

Ο οικονομικός φορέας αποκλείεται επίσης όταν το πρόσωπο εις βάρος του οποίου εκδόθηκε αμετάκλητη καταδικαστική απόφαση είναι μέλος του διοικητικού, διευθυντικού ή εποπτικού οργάνου του εν λόγω οικονομικού φορέα ή έχει εξουσία εκπροσώπησης, λήψης αποφάσεων ή ελέγχου σε αυτό.

Στις περιπτώσεις εταιρειών περιορισμένης ευθύνης (Ε.Π.Ε.), προσωπικών εταιρειών (Ο.Ε. Ε.Ε.) και Ιδιωτικών Κεφαλαιουχικών Εταιρειών (Ι.Κ.Ε.), η υποχρέωση του προηγούμενου εδαφίου, αφορά τους διαχειριστές.

Στις περιπτώσεις ανωνύμων εταιρειών (Α.Ε.), η υποχρέωση του προηγούμενου εδαφίου αφορά τον Διευθύνοντα Σύμβουλο, καθώς και όλα τα μέλη του Διοικητικού Συμβουλίου.

Στις περιπτώσεις των συνεταιρισμών, η εν λόγω υποχρέωση αφορά τα μέλη του Διοικητικού Συμβουλίου⁵⁸.

22.Α.2 Όταν ο προσφέρων έχει αθετήσει τις υποχρεώσεις του όσον αφορά στην καταβολή φόρων ή εισφορών κοινωνικής ασφάλισης και αυτό έχει διαπιστωθεί από δικαστική ή διοικητική απόφαση με τελεσίδικη και δεσμευτική ισχύ, σύμφωνα με διατάξεις της χώρας όπου είναι εγκατεστημένος ή την εθνική νομοθεσία ή/και η αναθέτουσα αρχή μπορεί να αποδείξει με τα κατάλληλα μέσα ότι ο προσφέρων έχει αθετήσει τις υποχρεώσεις του όσον αφορά την καταβολή φόρων ή εισφορών κοινωνικής ασφάλισης.

Αν ο προσφέρων είναι Έλληνας πολίτης ή έχει την εγκατάστασή του στην Ελλάδα, οι υποχρεώσεις του που αφορούν τις εισφορές κοινωνικής ασφάλισης καλύπτουν, τόσο την κύρια, όσο και την επικουρική ασφάλιση.

Δεν αποκλείεται ο προσφέρων, όταν έχει εκπληρώσει τις υποχρεώσεις του, είτε καταβάλλοντας τους φόρους ή τις εισφορές κοινωνικής ασφάλισης που οφείλει, συμπεριλαμβανομένων, κατά περίπτωση, των δεδουλευμένων τόκων ή των προστίμων, είτε υπαγόμενος σε δεσμευτικό διακανονισμό για την καταβολή τους.

22.Α.2α Η αναθέτουσα αρχή γνωρίζει ή μπορεί να αποδείξει με τα κατάλληλα μέσα ότι έχουν επιβληθεί σε βάρος του οικονομικού φορέα, μέσα σε χρονικό διάστημα δύο (2) ετών πριν από την

ημερομηνία λήξης της προθεσμίας υποβολής προσφοράς:

αα) τρεις (3) πράξεις επιβολής προστίμου από τα αρμόδια ελεγκτικά όργανα του Σώματος Επιθεώρησης Εργασίας για παραβάσεις της εργατικής νομοθεσίας που χαρακτηρίζονται, σύμφωνα με την υπουργική απόφαση 2063/Δ1632/2011 (Β' 266), όπως εκάστοτε ισχύει, ως «υψηλής» ή «πολύ υψηλής» σοβαρότητας, οι οποίες προκύπτουν αθροιστικά από τρεις (3) διενεργηθέντες ελέγχους, ή ββ) δύο (2) πράξεις επιβολής προστίμου από τα αρμόδια ελεγκτικά όργανα του Σώματος Επιθεώρησης Εργασίας για παραβάσεις της εργατικής νομοθεσίας που αφορούν την αδήλωτη εργασία, οι οποίες προκύπτουν αθροιστικά από δύο (2) διενεργηθέντες ελέγχους.
Οι υπό αα' και ββ' κυρώσεις πρέπει να έχουν αποκτήσει τελεσίδικη και δεσμευτική ισχύ⁵⁹.

~~22.Α.3 α) Κατ'εξαίρεση, για τους πιο κάτω επιτακτικούς λόγους δημόσιου συμφέροντος⁶⁰ (όπως δημόσιας υγείας ή προστασίας του περιβάλλοντος, οι οποίοι συμπληρώνονται από την αναθέτουσα αρχή) δεν εφαρμόζονται οι παράγραφοι 22.Α.1, και 22.Α.2.~~

~~β) Κατ'εξαίρεση, όταν ο αποκλεισμός είναι σαφώς δυσανάλογος, ιδίως όταν μόνο μικρά ποσά των φόρων ή των εισφορών κοινωνικής ασφάλισης δεν έχουν καταβληθεί ή όταν ο προσφέρων ενημερώθηκε σχετικά με το ακριβές ποσό που οφείλεται λόγω αθέτησης των υποχρεώσεων του όσον αφορά στην καταβολή φόρων ή εισφορών κοινωνικής ασφάλισης σε χρόνο κατά τον οποίο δεν είχε τη δυνατότητα να λάβει μέτρα, σύμφωνα με το τελευταίο εδάφιο της περ. β' της παρ. 2 του άρθρου 73 ν. 4412/2016, πριν από την εκπνοή της προθεσμίας υποβολής προσφοράς του άρθρου 18 της παρούσας, δεν εφαρμόζεται⁶¹ η παράγραφος 22.Α.2.~~

22.Α.4. Αποκλείεται από τη συμμετοχή στην παρούσα διαδικασία σύναψης δημόσιας σύμβασης προσφέρων σε οποιαδήποτε από τις ακόλουθες καταστάσεις:⁶²

(α) έχει αθετήσει τις υποχρεώσεις που προβλέπονται στην παρ. 2 του άρθρου 18 του ν. 4412/2016, —

(β) εάν ο οικονομικός φορέας τελεί υπό πτώχευση ή έχει υπαχθεί σε διαδικασία εξυγίανσης ή ειδικής εκκαθάρισης ή τελεί υπό αναγκαστική διαχείριση από εκκαθαριστή ή από το δικαστήριο ή έχει υπαχθεί σε διαδικασία πτωχευτικού συμβιβασμού ή έχει αναστείλει τις επιχειρηματικές του δραστηριότητες ή εάν βρίσκεται σε οποιαδήποτε ανάλογη κατάσταση προκύπτουσα από παρόμοια διαδικασία, προβλεπόμενη σε εθνικές διατάξεις νόμου. Η αναθέτουσα αρχή μπορεί να μην αποκλείει έναν οικονομικό φορέα, ο οποίος βρίσκεται σε μια εκ των καταστάσεων που αναφέρονται στην παραπάνω περίπτωση, υπό την προϋπόθεση ότι η αναθέτουσα αρχή έχει αποδείξει ότι ο εν λόγω φορέας είναι σε θέση να εκτελέσει τη σύμβαση, λαμβάνοντας υπόψη τις ισχύουσες διατάξεις και τα μέτρα για τη συνέχιση της επιχειρηματικής του λειτουργίας (παρ. 5 άρθρου 73 του ν. 4412/2016),

(γ) υπάρχουν επαρκώς εύλογες ενδείξεις που οδηγούν στο συμπέρασμα ότι ο οικονομικός φορέας συνήψε συμφωνίες με άλλους οικονομικούς φορείς με στόχο τη στρέβλωση του ανταγωνισμού,

δ) εάν μία κατάσταση σύγκρουσης συμφερόντων κατά την έννοια του άρθρου 24 του ν. 4412/2016 δεν μπορεί να θεραπευθεί αποτελεσματικά με άλλα, λιγότερο παρεμβατικά, μέσα,

(ε) εάν μία κατάσταση στρέβλωσης του ανταγωνισμού από την πρότερη συμμετοχή των οικονομικών φορέων κατά την προετοιμασία της διαδικασίας σύναψης σύμβασης, κατά τα οριζόμενα στο άρθρο 48 του ν. 4412/2016, δεν μπορεί να θεραπευθεί με άλλα, λιγότερο παρεμβατικά, μέσα,

(στ) εάν ο οικονομικός φορέας έχει επιδείξει σοβαρή ή επαναλαμβανόμενη πλημμέλεια κατά την εκτέλεση ουσιώδους απαίτησης στο πλαίσιο προηγούμενης δημόσιας σύμβασης, προηγούμενης σύμβασης με αναθέτοντα φορέα ή προηγούμενης σύμβασης παραχώρησης που είχε ως αποτέλεσμα την πρόωρη καταγγελία της προηγούμενης σύμβασης, αποζημιώσεις ή άλλες παρόμοιες κυρώσεις,

(ζ) εάν ο οικονομικός φορέας έχει κριθεί ένοχος σοβαρών ψευδών δηλώσεων κατά την παροχή των

πληροφοριών που απαιτούνται για την εξακρίβωση της απουσίας των λόγων αποκλεισμού ή την πλήρωση των κριτηρίων επιλογής, έχει αποκρύψει τις πληροφορίες αυτές ή δεν είναι σε θέση να προσκομίσει τα δικαιολογητικά που απαιτούνται κατ' εφαρμογή του άρθρου 23 της παρούσας,

(η) εάν ο οικονομικός φορέας επιχείρησε να επηρεάσει με αθέμιτο τρόπο τη διαδικασία λήψης αποφάσεων της αναθέτουσας αρχής, να αποκτήσει εμπιστευτικές πληροφορίες που ενδέχεται να του αποφέρουν αθέμιτο πλεονέκτημα στη διαδικασία σύναψης σύμβασης ή να παράσχει εξ αμελείας παραπλανητικές πληροφορίες που ενδέχεται να επηρεάσουν ουσιωδώς τις αποφάσεις που αφορούν τον αποκλεισμό, την επιλογή ή την ανάθεση,

(θ) εάν ο οικονομικός φορέας έχει διαπράξει σοβαρό επαγγελματικό παράπτωμα, το οποίο θέτει σε αμφιβολία την ακεραιότητά του.

22.A.5. Αποκλείεται από τη συμμετοχή στη διαδικασία σύναψης δημόσιας σύμβασης (διαγωνισμό), οικονομικός φορέας εάν συντρέχουν οι προϋποθέσεις εφαρμογής της παρ. 4 του άρθρου 8 του ν. 3310/2005 (**εθνικός λόγος αποκλεισμού**)⁶³

22.A.6. Η αναθέτουσα αρχή αποκλείει οικονομικό φορέα σε οποιοδήποτε χρονικό σημείο κατά τη διάρκεια της διαδικασίας σύναψης σύμβασης, όταν αποδεικνύεται ότι αυτός βρίσκεται λόγω πράξεων ή παραλείψεων αυτού είτε πριν είτε κατά τη διαδικασία, σε μία από τις περιπτώσεις των προηγούμενων παραγράφων.

Εάν η περίοδος αποκλεισμού δεν έχει καθοριστεί με αμετάκλητη απόφαση, στις περιπτώσεις της παραγράφου 22.A.1 η περίοδος αυτή ανέρχεται σε πέντε (5) έτη από την ημερομηνία της καταδίκης με αμετάκλητη απόφαση και στις περιπτώσεις της παραγράφου 22.A.4 στα τρία (3) έτη από την ημερομηνία του σχετικού γεγονότος.⁶⁴

22.A.7. Οικονομικός φορέας που εμπίπτει σε μια από τις καταστάσεις που αναφέρονται στις παραγράφους 22.A.1, 22.A.2α και 22.A.4⁶⁵ μπορεί να προσκομίζει στοιχεία προκειμένου να αποδείξει ότι τα μέτρα που έλαβε επαρκούν για να αποδείξουν την αξιοπιστία του, παρότι συντρέχει ο σχετικός λόγος αποκλεισμού. Εάν τα στοιχεία κριθούν επαρκή, ο εν λόγω οικονομικός φορέας δεν αποκλείεται από τη διαδικασία σύναψης σύμβασης. Τα μέτρα που λαμβάνονται από τους οικονομικούς φορείς αξιολογούνται σε συνάρτηση με τη σοβαρότητα και τις ιδιαίτερες περιστάσεις του ποινικού αδικήματος ή του παραπτώματος. Αν τα μέτρα κριθούν ανεπαρκή, γνωστοποιείται στον οικονομικό φορέα το σκεπτικό της απόφασης αυτής. Οικονομικός φορέας που έχει αποκλειστεί, με τελεσίδικη απόφαση, από τη συμμετοχή σε διαδικασίες σύναψης σύμβασης ή ανάθεσης παραχώρησης δεν μπορεί να κάνει χρήση της ανωτέρω δυνατότητας κατά την περίοδο του αποκλεισμού που ορίζεται στην εν λόγω απόφαση στο κράτος - μέλος στο οποίο ισχύει η απόφαση.

22.A.8. Η απόφαση για την διαπίστωση της επάρκειας ή μη των επανορθωτικών μέτρων κατά την προηγούμενη παράγραφο εκδίδεται σύμφωνα με τα οριζόμενα στις παρ. 8 και 9 του άρθρου 73 του ν. 4412/2016.

22.A.9. Οικονομικός φορέας που του έχει επιβληθεί, με την κοινή υπουργική απόφαση του άρθρου 74 του ν. 4412/2016, η ποινή του αποκλεισμού αποκλείεται αυτοδίκαια και από την παρούσα διαδικασία σύναψης δημόσιας σύμβασης.

Κριτήρια επιλογής (22.Β - 22.Δ) ⁶⁶**22.Β. Καταλληλότητα για την άσκηση της επαγγελματικής δραστηριότητας**

Όσον αφορά την καταλληλότητα για την άσκηση της επαγγελματικής δραστηριότητας, απαιτείται οι οικονομικοί φορείς να είναι εγγεγραμμένοι στο σχετικό επαγγελματικό μητρώο που τηρείται στο κράτος εγκατάστασής τους. Ειδικά οι προσφέροντες που είναι εγκατεστημένοι στην Ελλάδα απαιτείται να είναι εγγεγραμμένοι στο Μητρώο Εργοληπτικών Επιχειρήσεων (Μ.Ε.ΕΠ.) ή στα Νομαρχιακά Μητρώα στην κατηγορία/-ιες έργου του άρθρου 21 της παρούσας⁶⁷. Οι προσφέροντες που είναι εγκατεστημένοι σε κράτος μέλος της Ευρωπαϊκής Ένωσης απαιτείται να είναι εγγεγραμμένοι στα Μητρώα του παραρτήματος XI του Προσαρτήματος Α του ν. 4412/2016.

22.Γ. Οικονομική και χρηματοοικονομική επάρκεια⁶⁸

.....

.....

Ειδικά οι εργοληπτικές επιχειρήσεις που είναι εγγεγραμμένες στο ΜΕΕΠ, δεν θα πρέπει να υπερβαίνουν τα ανώτατα επιτρεπτά όρια ανεκτέλεστου υπολοίπου εργολαβικών συμβάσεων, σύμφωνα με τα ειδικότερα οριζόμενα στο άρθρο 20 παρ. 4 του ν. 3669/2008, όπως ισχύει.

22.Δ. Τεχνική και επαγγελματική ικανότητα⁶⁹

.....

.....

22.Ε. Πρότυπα διασφάλισης ποιότητας και πρότυπα περιβαλλοντικής διαχείρισης⁷⁰

.....

22.ΣΤ. Στήριξη στις ικανότητες άλλων φορέων (Δάνεια εμπειρία)

Όσον αφορά τα κριτήρια της οικονομικής και χρηματοοικονομικής επάρκειας και τα κριτήρια σχετικά με την τεχνική και επαγγελματική ικανότητα, ένας οικονομικός φορέας μπορεί, να στηρίζεται στις ικανότητες άλλων φορέων, ασχέτως της νομικής φύσης των δεσμών του με αυτούς.

Η αναθέτουσα αρχή ελέγχει, σύμφωνα με τα οριζόμενα στο άρθρο 23 της παρούσας, εάν οι φορείς, στις ικανότητες των οποίων προτίθεται να στηριχθεί ο προσφέρων, πληρούν τα σχετικά κριτήρια επιλογής και εάν συντρέχουν λόγοι αποκλεισμού κατά τα οριζόμενα στην παρούσα διακήρυξη. Όσον αφορά τα κριτήρια που σχετίζονται με τους τίτλους σπουδών και τα επαγγελματικά προσόντα που ορίζονται στην περίπτωση στ του Μέρους ΙΙ του Παραρτήματος ΧΙΙ του Προσαρτήματος Α ν. 4412/2016 ή με την σχετική επαγγελματική εμπειρία, οι οικονομικοί φορείς, μπορούν να βασίζονται στις ικανότητες άλλων φορέων μόνο εάν οι τελευταίοι θα εκτελέσουν τις εργασίες ή τις υπηρεσίες για τις οποίες απαιτούνται οι συγκεκριμένες ικανότητες.

Όταν ο οικονομικός φορέας στηρίζεται στις ικανότητες άλλων φορέων όσον αφορά τα κριτήρια που σχετίζονται με την οικονομική και χρηματοοικονομική επάρκεια, ο οικονομικός φορέας και αυτοί οι φορείς είναι από κοινού υπεύθυνοι⁷¹ για την εκτέλεση της σύμβασης.

Στην περίπτωση ένωσης οικονομικών φορέων, η ένωση μπορεί να στηρίζεται στις ικανότητες των συμμετεχόντων στην ένωση ή άλλων φορέων (για τα κριτήρια της οικονομικής και χρηματοοικονομικής επάρκειας και τα κριτήρια σχετικά με την τεχνική και επαγγελματική ικανότητα).

Η εκτέλεση των⁷² γίνεται υποχρεωτικά από τον προσφέροντα ή, αν η προσφορά υποβάλλεται από ένωση οικονομικών φορέων, από έναν από τους συμμετέχοντες στην ένωση αυτή.

Άρθρο 23: Αποδεικτικά μέσα κριτηρίων ποιοτικής επιλογής⁷³

23.1 Κατά την υποβολή προσφορών οι οικονομικοί φορείς υποβάλλουν το Τυποποιημένο Έντυπο Υπεύθυνης Δήλωσης (ΤΕΥΔ) του άρθρου 79 παρ. 4 του ν. 4412/2016, το οποίο αποτελεί ενημερωμένη υπεύθυνη δήλωση, με τις συνέπειες του ν. 1599/1986 (Α'75), ως **προκαταρκτική απόδειξη** προς αντικατάσταση των πιστοποιητικών που εκδίδουν δημόσιες αρχές ή τρίτα μέρη, επιβεβαιώνοντας ότι ο εν λόγω οικονομικός φορέας πληροί τις ακόλουθες προϋποθέσεις:

α) δεν βρίσκεται σε μία από τις καταστάσεις του άρθρου 22 Α της παρούσας,
β) πληροί τα σχετικά κριτήρια επιλογής τα οποία έχουν καθοριστεί, σύμφωνα με το άρθρο 22 Β-Ε της παρούσας.

Σε οποιοδήποτε χρονικό σημείο κατά τη διάρκεια της διαδικασίας, μπορεί να ζητηθεί από τους προσφέροντες να υποβάλλουν όλα ή ορισμένα δικαιολογητικά της επόμενης παραγράφου, όταν αυτό απαιτείται για την ορθή διεξαγωγή της διαδικασίας.

Κατά την υποβολή του ΤΕΥΔ, είναι δυνατή, με μόνη την υπογραφή του κατά περίπτωση εκπροσώπου του οικονομικού φορέα, η προκαταρκτική απόδειξη των λόγων αποκλεισμού που αναφέρονται στο άρθρο 22.Α.1 της παρούσας, για το σύνολο των φυσικών προσώπων που είναι μέλη του διοικητικού, διευθυντικού ή εποπτικού οργάνου του ή έχουν εξουσία εκπροσώπησης, λήψης αποφάσεων ή ελέγχου σε αυτόν⁷⁴.

Ως εκπρόσωπος του οικονομικού φορέα, για την εφαρμογή του παρόντος, νοείται ο νόμιμος εκπρόσωπος αυτού, όπως προκύπτει από το ισχύον καταστατικό ή το πρακτικό εκπροσώπησης του κατά το χρόνο υποβολής της προσφοράς ή το αρμοδίως εξουσιοδοτημένο φυσικό πρόσωπο να εκπροσωπεί τον οικονομικό φορέα για διαδικασίες σύναψης συμβάσεων ή για τη συγκεκριμένη διαδικασία σύναψης σύμβασης⁷⁵.

Στην περίπτωση υποβολής προσφοράς από ένωση οικονομικών φορέων, το Τυποποιημένο Έντυπο Υπεύθυνης Δήλωσης (ΤΕΥΔ), υποβάλλεται χωριστά από κάθε μέλος της ένωσης.

Στην περίπτωση που προσφέρων οικονομικός φορέας δηλώνει στο Τυποποιημένο Έντυπο Υπεύθυνης Δήλωσης (ΤΕΥΔ) την πρόθεσή του για ανάθεση υπεργολαβίας, υποβάλλει μαζί με το δικό του ΤΕΥΔ και το ΤΕΥΔ του υπεργολάβου.

Στην περίπτωση που προσφέρων οικονομικός φορέας στηρίζεται στις ικανότητες ενός ή περισσότερων φορέων υποβάλλει μαζί με το δικό του το δικό του ΤΕΥΔ και το ΤΕΥΔ κάθε φορέα στις ικανότητες του οποίου στηρίζεται.

23.2 . Δικαιολογητικά (Αποδεικτικά μέσα)

Το δικαίωμα συμμετοχής και οι όροι και προϋποθέσεις συμμετοχής, όπως ορίστηκαν στα άρθρα 21

και 22 της παρούσας, κρίνονται κατά την υποβολή της προσφοράς, κατά την υποβολή των δικαιολογητικών, σύμφωνα με το άρθρο 4.2 (α έως δ) και κατά τη σύναψη της σύμβασης, σύμφωνα με το άρθρο 4.2 (ε) της παρούσας

Στην περίπτωση που προσφέρων οικονομικός φορέας ή ένωση αυτών στηρίζεται στις ικανότητες άλλων φορέων, σύμφωνα με το άρθρο 22.ΣΤ της παρούσας, οι φορείς στην ικανότητα των οποίων στηρίζεται ο προσφέρων οικονομικός φορέας ή ένωση αυτών, υποχρεούνται στην υποβολή των δικαιολογητικών που αποδεικνύουν ότι δεν συντρέχουν οι λόγοι αποκλεισμού του άρθρου 22 Α της παρούσας και ότι πληρούν τα σχετικά κριτήρια επιλογής κατά περίπτωση (άρθρου 22 Β – Ε).

Ο οικονομικός φορέας υποχρεούται να αντικαταστήσει έναν φορέα στην ικανότητα του οποίου στηρίζεται, εφόσον ο τελευταίος δεν πληροί το σχετικό κριτήριο επιλογής ή για τον οποίο συντρέχουν λόγοι αποκλεισμού των παραγράφων 1, 2, 2α και 4⁷⁶ του άρθρου 22 Α.

Οι οικονομικοί φορείς δεν υποχρεούνται να υποβάλλουν δικαιολογητικά ή άλλα αποδεικτικά στοιχεία, αν και στο μέτρο που η αναθέτουσα αρχή έχει τη δυνατότητα να λαμβάνει τα πιστοποιητικά ή τις συναφείς πληροφορίες απευθείας μέσω πρόσβασης σε εθνική βάση δεδομένων σε οποιοδήποτε κράτος - μέλος της Ένωσης, η οποία διατίθεται δωρεάν, όπως εθνικό μητρώο συμβάσεων, εικονικό φάκελο επιχείρησης, ηλεκτρονικό σύστημα αποθήκευσης εγγράφων ή σύστημα προεπιλογής. Η δήλωση για την πρόσβαση σε εθνική βάση δεδομένων εμπεριέχεται στο Τυποποιημένο Έντυπο Υπεύθυνης Δήλωσης (ΤΕΥΔ).

Οι οικονομικοί φορείς δεν υποχρεούνται να υποβάλουν δικαιολογητικά, όταν η αναθέτουσα αρχή που έχει αναθέσει τη σύμβαση διαθέτει ήδη τα δικαιολογητικά αυτά.

23.3 Δικαιολογητικά μη συνδρομής λόγων αποκλεισμού του άρθρου 22 Α.

Ο προσωρινός ανάδοχος, κατόπιν σχετικής ηλεκτρονικής πρόσκλησης από την αναθέτουσα αρχή, υποβάλλει τα ακόλουθα δικαιολογητικά, κατά τα ειδικότερα οριζόμενα στο άρθρο 4.2 της παρούσας⁷⁷:

Για την απόδειξη της μη συνδρομής των λόγων αποκλεισμού του **άρθρου 22Α** ο προσωρινός ανάδοχος υποβάλλει αντίστοιχα τα παρακάτω δικαιολογητικά:

(α) για την **παράγραφο Α.1 του άρθρου 22 της παρούσας**: απόσπασμα του ποινικού μητρώου ή, ελλείψει αυτού, ισοδύναμου εγγράφου που εκδίδεται από αρμόδια δικαστική ή διοικητική αρχή του κράτους-μέλους ή της χώρας καταγωγής ή της χώρας όπου είναι εγκατεστημένος ο εν λόγω οικονομικός φορέας, από το οποίο προκύπτει ότι πληρούνται αυτές οι προϋποθέσεις. Η υποχρέωση προσκόμισης του ως άνω αποσπάσματος αφορά και τα πρόσωπα των τελευταίων τεσσάρων εδαφίων της παραγράφου Α.1 του άρθρου 22.

(β) **για την παράγραφο Α.2 του άρθρου 22**: πιστοποιητικό που εκδίδεται από την αρμόδια αρχή του οικείου κράτους - μέλους ή χώρας, περί του ότι έχουν εκπληρωθεί οι υποχρεώσεις του οικονομικού φορέα, όσον αφορά στην καταβολή φόρων (φορολογική ενημερότητα) και στην καταβολή των εισφορών κοινωνικής ασφάλισης (ασφαλιστική ενημερότητα)⁷⁸ σύμφωνα με την ισχύουσα νομοθεσία του κράτους εγκατάστασης ή την ελληνική νομοθεσία αντίστοιχα.

Για τους προσφέροντες που είναι εγκατεστημένοι ή εκτελούν έργα στην Ελλάδα τα σχετικά δικαιολογητικά που υποβάλλονται είναι

- φορολογική ενημερότητα που εκδίδεται από το Υπουργείο Οικονομικών (αρμόδια Δ.Ο.Υ) για τον οικονομικό φορέα και για τις κοινοπραξίες στις οποίες συμμετέχει για τα δημόσια έργα που είναι σε εξέλιξη⁷⁹. Οι αλλοδαποί προσφέροντες θα υποβάλλουν υπεύθυνη δήλωση⁸⁰ περί του ότι δεν έχουν υποχρέωση καταβολής φόρων στην Ελλάδα. Σε περίπτωση που έχουν τέτοια υποχρέωση θα υποβάλλουν σχετικό αποδεικτικό της οικείας Δ.Ο.Υ.

- ασφαλιστική ενημερότητα που εκδίδεται από τον αρμόδιο ασφαλιστικό φορέα⁸¹. Η ασφαλιστική ενημερότητα καλύπτει τις ασφαλιστικές υποχρεώσεις του προσφέροντος οικονομικού φορέα α) ως φυσικό ή νομικό πρόσωπο για το προσωπικό τους με σχέση εξαρτημένης εργασίας, β) για έργα που εκτελεί μόνος του ή σε κοινοπραξία καθώς και γ) για τα στελέχη του που έχουν υποχρέωση ασφάλισης στο ΕΤΑΑ – ΤΣΜΕΔΕ. Οι εγκατεστημένοι στην Ελλάδα οικονομικοί φορείς υποβάλλουν αποδεικτικό ασφαλιστικής ενημερότητας (κύριας και επικουρικής ασφάλισης) για το προσωπικό τους με σχέση εξαρτημένης εργασίας (ΤΣΜΕΔΕ για τους ασφαλισμένους – μέλη του ΤΕΕ, ΙΚΑ για το λοιπό προσωπικό Δεν αποτελούν απόδειξη ενημερότητας της προσφέρουσας εταιρίας, αποδεικτικά ασφαλιστικής ενημερότητας των φυσικών προσώπων που στελεχώνουν το πτυχίο της εταιρίας ως εταίροι. Οι αλλοδαποί προσφέροντες (φυσικά και νομικά πρόσωπα), που δεν υποβάλλουν τα άνω αποδεικτικά, υποβάλλουν υπεύθυνη δήλωση περί του ότι δεν απασχολούν προσωπικό, για το οποίο υπάρχει υποχρέωση ασφάλισης σε ημεδαπούς ασφαλιστικούς οργανισμούς. Αν απασχολούν τέτοιο προσωπικό, πρέπει να υποβάλλουν σχετικό αποδεικτικό ασφαλιστικής ενημερότητας.

(ββ) για την παράγραφο Α.2Α του άρθρου 22: πιστοποιητικό από τη Διεύθυνση Προγραμματισμού και Συντονισμού της Επιθεώρησης Εργασιακών Σχέσεων, από το οποίο να προκύπτουν οι πράξεις επιβολής προστίμου που έχουν εκδοθεί σε βάρος του οικονομικού φορέα σε χρονικό διάστημα δύο (2) ετών πριν από την ημερομηνία λήξης της προθεσμίας υποβολής προσφοράς.

(γ) για την παράγραφο Α.4(β) του άρθρου 22⁸²: πιστοποιητικό που εκδίδεται από την αρμόδια δικαστική ή διοικητική αρχή του οικείου κράτους - μέλους ή χώρας. Για τους οικονομικούς φορείς που είναι εγκατεστημένοι ή εκτελούν έργα στην Ελλάδα το πιστοποιητικό ότι δεν τελούν υπό πτώχευση, , πτωχευτικό συμβιβασμό, αναγκαστική διαχείριση, δεν έχουν υπαχθεί σε διαδικασία εξυγίανσης εκδίδεται από το αρμόδιο πρωτοδικείο της έδρας του οικονομικού φορέα. Το πιστοποιητικό ότι το νομικό πρόσωπο δεν έχει τεθεί υπό εκκαθάριση με δικαστική απόφαση εκδίδεται από το οικείο Πρωτοδικείο της έδρας του οικονομικού φορέα, το δε πιστοποιητικό ότι δεν έχει τεθεί υπό εκκαθάριση με απόφαση των εταίρων εκδίδεται από το Γ.Ε.Μ.Η., σύμφωνα με τις κείμενες διατάξεις, ως κάθε φορά ισχύουν. Ειδικά η μη αναστολή των επιχειρηματικών δραστηριοτήτων του οικονομικού φορέα, για τους εγκατεστημένους στην Ελλάδα οικονομικούς φορείς, αποδεικνύεται μέσω της ηλεκτρονικής πλατφόρμας της Ανεξάρτητης Αρχής Δημοσίων Εσόδων⁸³.

(δ) Αν το κράτος-μέλος ή χώρα δεν εκδίδει τα υπό των περ. (α), (β), (ββ) και (γ) πιστοποιητικά ή όπου τα πιστοποιητικά αυτά δεν καλύπτουν όλες τις περιπτώσεις υπό 1 και 2 και 4 (β) του άρθρου 22 Α., το έγγραφο ή το πιστοποιητικό μπορεί να αντικαθίσταται από ένορκη βεβαίωση ή, στα κράτη - μέλη ή στις χώρες όπου δεν προβλέπεται ένορκη βεβαίωση, από υπεύθυνη δήλωση του ενδιαφερομένου ενώπιον αρμόδιας δικαστικής ή διοικητικής αρχής, συμβολαιογράφου ή αρμόδιου επαγγελματικού ή εμπορικού οργανισμού του κράτους μέλους ή της χώρας καταγωγής ή της χώρας όπου είναι εγκατεστημένος ο οικονομικός φορέας.

Στην περίπτωση αυτή οι αρμόδιες δημόσιες αρχές παρέχουν επίσημη δήλωση στην οποία αναφέρεται ότι δεν εκδίδονται τα πιστοποιητικά της παρούσας παραγράφου ή ότι τα πιστοποιητικά αυτά δεν καλύπτουν όλες τις περιπτώσεις που αναφέρονται στα υπό 1 και 2 και 4 (β) του άρθρου 22 Α της παρούσας.

Αν διαπιστωθεί με οποιονδήποτε τρόπο ότι, στην εν λόγω χώρα εκδίδονται τα υπόψη πιστοποιητικά, η προσφορά του διαγωνιζόμενου απορρίπτεται.

(ε) Για τις λοιπές περιπτώσεις της παραγράφου Α.4 του άρθρου 22⁸⁴, υποβάλλεται υπεύθυνη δήλωση του προσφέροντος ότι δεν συντρέχουν στο πρόσωπό του οι οριζόμενοι λόγοι αποκλεισμού⁸⁵.

Ειδικά για την περίπτωση θ της παραγράφου Α.4 του άρθρου 22⁸⁶, για τις εργοληπτικές

επιχειρήσεις που είναι εγγεγραμμένες στο Μ.Ε.ΕΠ. υποβάλλονται πιστοποιητικά χορηγούμενα από τα αρμόδια επιμελητήρια και φορείς (ΤΕΕ, ΓΕΩΤΕΕ, ΕΕΤΕΜ) από τα οποία αποδεικνύεται ότι τα πρόσωπα με βεβαίωση του Μ.Ε.Κ. που στελεχώνουν την εργοληπτική επιχείρηση, δεν έχουν διαπράξει σοβαρό επαγγελματικό παράπτωμα.

(στ) Δικαιολογητικά της παρ. Α.5 του Άρθρου 22⁸⁷

Για την απόδειξη της μη συνδρομής του λόγου αποκλεισμού της παραγράφου Α.5 του άρθρου 22 υποβάλλονται, εφόσον ο προσωρινός ανάδοχος είναι ανώνυμη εταιρία:

Δικαιολογητικά ονομαστικοποίησης μετόχων. [Εξαιρούνται της υποχρέωσης αυτής οι εταιρείες που είναι εισηγμένες στο Χρηματιστήριο της χώρας εγκατάστασής τους και υποβάλλουν περί τούτου υπεύθυνη δήλωση του νόμιμου εκπροσώπου τους].

- Πιστοποιητικό αρμόδιας αρχής του κράτους της έδρας, από το οποίο να προκύπτει ότι οι μετοχές είναι ονομαστικές

- Αναλυτική κατάσταση με τα στοιχεία των μετόχων της εταιρείας και τον αριθμό των μετοχών κάθε μετόχου (μετοχολόγιο), όπως τα στοιχεία αυτά είναι καταχωρημένα στο βιβλίο μετόχων της εταιρείας, το πολύ τριάντα εργάσιμες ημέρες πριν από την ημέρα υποβολής της προσφοράς.

Ειδικότερα:

α) Οι επιχειρήσεις που είναι εγγεγραμμένες στο Μ.Ε.ΕΠ., προσκομίζουν μόνο την αναλυτική κατάσταση με τα στοιχεία των μετόχων της εταιρείας και τον αριθμό των μετοχών κάθε μετόχου (μετοχολόγιο), όπως τα στοιχεία αυτά είναι καταχωρημένα στο βιβλίο μετόχων της εταιρείας, το πολύ τριάντα εργάσιμες ημέρες πριν από την ημέρα υποβολής της προσφοράς καθώς η απαίτηση για την υποβολή του πιστοποιητικού από το οποίο να προκύπτει ότι οι μετοχές είναι ονομαστικές, καλύπτεται σύμφωνα με τα οριζόμενα στο άρθρο 23.9 της παρούσας.

β) Οι αλλοδαπές ανώνυμες εταιρίες, εφόσον έχουν κατά το δίκαιο της έδρας τους ονομαστικές μετοχές, προσκομίζουν :

αα) Πιστοποιητικό αρμόδιας αρχής του κράτους της έδρας, από το οποίο να προκύπτει ότι οι μετοχές είναι ονομαστικές.

ββ) Αναλυτική κατάσταση μετόχων, με αριθμό των μετοχών του κάθε μετόχου, όπως τα στοιχεία αυτά είναι καταχωρημένα στο βιβλίο μετόχων της εταιρείας με ημερομηνία το πολύ 30 εργάσιμες ημέρες πριν την υποβολή της προσφοράς.

γγ) Κάθε άλλο στοιχείο από το οποίο να προκύπτει η ονομαστικοποίηση μέχρι φυσικού προσώπου των μετόχων, που έχει συντελεστεί τις τελευταίες 30 (τριάντα) εργάσιμες ημέρες πριν την υποβολή της προσφοράς.

γ) Οι αλλοδαπές επιχειρήσεις, που δεν έχουν κατά το δίκαιο της χώρας στην οποία έχουν την έδρα τους ονομαστικές μετοχές, υποβάλλουν :

αα) Βεβαίωση περί μη υποχρέωσης ονομαστικοποίησης των μετοχών από αρμόδια αρχή, εφόσον υπάρχει σχετική πρόβλεψη, διαφορετικά προσκομίζεται υπεύθυνη δήλωση του διαγωνιζόμενου.

ββ) Έγκυρη και ενημερωμένη κατάσταση μετόχων που κατέχουν τουλάχιστον 1% των μετοχών.

γγ) Αν δεν τηρείται τέτοια κατάσταση, προσκομίζεται σχετική κατάσταση μετόχων (με 1%), σύμφωνα με την τελευταία Γενική Συνέλευση, αν οι μέτοχοι αυτοί είναι γνωστοί στην εταιρεία.

δδ) Αν δεν προσκομισθεί κατάσταση κατά τα ανωτέρω, η εταιρεία αιτιολογεί τους λόγους που οι μέτοχοι αυτοί δεν της είναι γνωστοί. Η αναθέτουσα αρχή δεν υπεισέρχεται στην κρίση της ως άνω αιτιολογίας. Δύναται ωστόσο να αποδείξει τη δυνατότητα υποβολής της κατάστασης μετόχων και μόνο στην περίπτωση αυτή η εταιρεία αποκλείεται από την παρούσα διαδικασία.

Περαιτέρω, πριν την υπογραφή της σύμβασης υποβάλλεται η υπεύθυνη δήλωση της κοινής απόφασης των Υπουργών Ανάπτυξης και Επικρατείας 20977/23-8-2007 (Β' 1673) «Δικαιολογητικά για την

τήρηση των μητρώων του ν. 3310/2005 όπως τροποποιήθηκε με το ν. 3414/2005».

Για την περίπτωση του άρθρου 22.Α.9. της παρούσας διακήρυξης, υπεύθυνη δήλωση του προσφέροντος ότι δεν έχει εκδοθεί σε βάρος του απόφαση αποκλεισμού, σύμφωνα με το άρθρο 74 του ν. 4412/2016.

23.4. Δικαιολογητικά απόδειξης καταλληλότητας για την άσκηση της επαγγελματικής δραστηριότητας του άρθρου 22.Β

(α) Όσον αφορά την καταλληλότητα για την άσκηση της επαγγελματικής δραστηριότητας, οι προσφέροντες που είναι εγκατεστημένοι στην Ελλάδα υποβάλλουν βεβαίωση εγγραφής στο Μ.Ε.ΕΠ⁸⁸ στις κατηγορίες **A2 τάξη και άνω για έργα Οδοποιίας, και A2 τάξη και άνω για έργα κατηγορίας Ηλεκτρομηχανολογικών.**

(β) Οι προσφέροντες που είναι εγκατεστημένοι σε λοιπά κράτη μέλη της Ευρωπαϊκής Ένωσης προσκομίζουν τις δηλώσεις και πιστοποιητικά που περιγράφονται στο Παράρτημα XI του Προσαρτήματος Α του ν. 4412/2016.

(γ) Οι προσφέροντες που είναι εγκατεστημένοι σε κράτος μέλος του Ευρωπαϊκού Οικονομικού Χώρου (Ε.Ο.Χ) ή σε τρίτες χώρες που έχουν υπογράψει και κυρώσει τη ΣΔΣ, στο βαθμό που η υπό ανάθεση δημόσια σύμβαση καλύπτεται από τα Παραρτήματα 1, 2, 4 και 5 και τις γενικές σημειώσεις του σχετικού με την Ένωση Προσαρτήματος Ι της ως άνω Συμφωνίας, ή σε τρίτες χώρες που δεν εμπίπτουν στην προηγούμενη περίπτωση και έχουν συνάψει διμερείς ή πολυμερείς συμφωνίες με την Ένωση σε θέματα διαδικασιών ανάθεσης δημοσίων συμβάσεων, προσκομίζουν πιστοποιητικό αντίστοιχου επαγγελματικού ή εμπορικού μητρώου. Στην περίπτωση που χώρα δεν τηρεί τέτοιο μητρώο, το έγγραφο ή το πιστοποιητικό μπορεί να αντικαθίσταται από ένορκη βεβαίωση ή, στα κράτη - μέλη ή στις χώρες όπου δεν προβλέπεται ένορκη βεβαίωση, από υπεύθυνη δήλωση του ενδιαφερομένου ενώπιον αρμόδιας δικαστικής ή διοικητικής αρχής, συμβολαιογράφου ή αρμόδιου επαγγελματικού ή εμπορικού οργανισμού της χώρας καταγωγής ή της χώρας όπου είναι εγκατεστημένος ο οικονομικός φορέας ότι δεν τηρείται τέτοιο μητρώο και ότι ασκεί τη δραστηριότητα του άρθρου 21 της παρούσας.

23.5. Δικαιολογητικά Οικονομικής και Χρηματοοικονομικής Επάρκειας του άρθρου 22.Γ

Η οικονομική και χρηματοοικονομική επάρκεια των οικονομικών φορέων αποδεικνύεται:

(α) για τις εγγεγραμμένες εργοληπτικές επιχειρήσεις στο Μ.Ε.ΕΠ:

- είτε από τη βεβαίωση εγγραφής στο Μ.Ε.Ε.Π, η οποία αποτελεί τεκμήριο των πληροφοριών που περιέχει
- είτε, στην περίπτωση που οι απαιτήσεις του άρθρου 22.Γ δεν καλύπτονται από τη βεβαίωση εγγραφής, με την υποβολή ενός ή περισσότερων από τα αποδεικτικά μέσα που προβλέπονται στο Μέρος Ι του Παραρτήματος XII (Αποδεικτικά μέσα για τα κριτήρια επιλογής) του Προσαρτήματος Α του ν. 4412/2016.⁸⁹

Σε κάθε περίπτωση, η βεβαίωση εγγραφής μπορεί να υποβάλλεται για την απόδειξη μόνο ορισμένων απαιτήσεων οικονομικής και χρηματοοικονομικής επάρκειας του άρθρου 22.Γ, ενώ για την απόδειξη των λοιπών απαιτήσεων μπορούν να προσκομίζονται ένα ή περισσότερα από τα αποδεικτικά μέσα που προβλέπονται στο Μέρος Ι του Παραρτήματος XII του ν. 4412/2016, ανάλογα με την τιθέμενη στο άρθρο 22.Γ απαίτηση.

Ειδικά, για την απόδειξη της απαίτησης της μη υπέρβασης των ανώτατων επιτρεπτών ορίων ανεκτέλεστου υπολοίπου εργολαβικών συμβάσεων:

- με την υποβολή ενημερότητας πτυχίου εν ισχύει ή
- με την υποβολή υπεύθυνης δήλωσης του προσωρινού αναδόχου, συνοδευόμενης από πίνακα όλων των υπό εκτέλεση έργων (είτε ως μεμονωμένος ανάδοχος είτε στο πλαίσιο κοινοπραξίας ή υπεργολαβίας) και αναφορά για το ανεκτέλεστο υπόλοιπο ανά έργο και το συνολικό ανεκτέλεστο, για τις εργοληπτικές επιχειρήσεις που δεν διαθέτουν ενημέρωση πτυχίου κατά τις κείμενες διατάξεις

(β) Οι αλλοδαποί οικονομικοί φορείς που είναι εγγεγραμμένοι σε **επίσημους καταλόγους** ή διαθέτουν πιστοποιητικό από οργανισμούς πιστοποίησης που συμμορφώνονται με τα ευρωπαϊκά πρότυπα πιστοποίησης, κατά την έννοια του Παραρτήματος VII του Προσαρτήματος Α' του ν. 4412/2016, μπορούν να προσκομίζουν στις αναθέτουσες αρχές πιστοποιητικό εγγραφής, εκδιδόμενο από την αρμόδια αρχή ή το πιστοποιητικό που εκδίδεται από τον αρμόδιο οργανισμό πιστοποίησης, κατά τα οριζόμενα στο άρθρο 83 ν. 4412/2016 και στην παράγραφο 9 του παρόντος άρθρου .

(γ) Οι αλλοδαποί οικονομικοί φορείς που δεν είναι εγγεγραμμένοι σε επίσημους καταλόγους ή διαθέτουν πιστοποιητικό από οργανισμούς πιστοποίησης κατά τα ανωτέρω, υποβάλλουν ως δικαιολογητικά ένα ή περισσότερα από τα αποδεικτικά μέσα που προβλέπονται στο Μέρος I του Παραρτήματος XII του ν. 4412/2016.

23.6. Δικαιολογητικά Τεχνικής και Επαγγελματικής Ικανότητας του άρθρου 22.Δ

Η τεχνική και επαγγελματική ικανότητα των οικονομικών φορέων αποδεικνύεται:

(α) για τις εγγεγραμμένες εργοληπτικές επιχειρήσεις στο Μ.Ε.ΕΠ.

- είτε από τη βεβαίωση εγγραφής στο Μ.Ε.Ε.Π, η οποία αποτελεί τεκμήριο των πληροφοριών που περιέχει
- είτε, στην περίπτωση που οι απαιτήσεις του άρθρου 22.Δ δεν καλύπτονται από τη βεβαίωση εγγραφής, με την υποβολή ενός ή περισσότερων από τα αποδεικτικά μέσα που προβλέπονται στο Μέρος II του Παραρτήματος XII (Αποδεικτικά μέσα για τα κριτήρια επιλογής) του Προσαρτήματος Α του ν. 4412/2016⁹⁰ ανάλογα με την τιθέμενη στο άρθρο 22.Δ απαίτηση.

Σε κάθε περίπτωση, η βεβαίωση εγγραφής μπορεί να υποβάλλεται για την απόδειξη μόνο ορισμένων απαιτήσεων τεχνικής και επαγγελματικής ικανότητας του άρθρου 22.Δ, ενώ για την απόδειξη των λοιπών απαιτήσεων μπορούν να προσκομίζονται ένα ή περισσότερα από τα αποδεικτικά μέσα που προβλέπονται στο Μέρος II του Παραρτήματος XII του ν. 4412/2016.

(β) Οι αλλοδαποί οικονομικοί φορείς που είναι εγγεγραμμένοι σε **επίσημους καταλόγους** ή διαθέτουν πιστοποιητικό από οργανισμούς πιστοποίησης που συμμορφώνονται με τα ευρωπαϊκά πρότυπα πιστοποίησης, κατά την έννοια του Παραρτήματος VII του Προσαρτήματος Α' του ν. 4412/2016, μπορούν να προσκομίζουν στις αναθέτουσες αρχές πιστοποιητικό εγγραφής εκδιδόμενο από την αρμόδια αρχή ή το πιστοποιητικό που εκδίδεται από τον αρμόδιο οργανισμό πιστοποίησης, κατά τα οριζόμενα στο άρθρο 83 ν. 4412/2016 και στην παράγραφο 9 του παρόντος άρθρου .

(γ) Οι αλλοδαποί οικονομικοί φορείς που δεν είναι εγγεγραμμένοι σε επίσημους καταλόγους ή διαθέτουν πιστοποιητικό από οργανισμούς πιστοποίησης κατά τα ανωτέρω, υποβάλλουν ως δικαιολογητικά ένα ή περισσότερα από τα αποδεικτικά μέσα που προβλέπονται στο Μέρος II του

Παραρτήματος XII του ν. 4412/2016.

23.7. Δικαιολογητικά για πρότυπα διασφάλισης ποιότητας και πρότυπα περιβαλλοντικής διαχείρισης του άρθρου 22.Ε⁹¹

23.8. Σχετικά με τον έλεγχο νομιμοποίησης του προσωρινού αναδόχου:

Σε περίπτωση νομικού προσώπου, υποβάλλονται ηλεκτρονικά, στον φάκελο "Δικαιολογητικά Προσωρινού Αναδόχου, τα νομιμοποιητικά έγγραφα από τα οποία προκύπτει η εξουσία υπογραφής του νομίμου εκπροσώπου.

Εάν ο προσφέρων είναι Α.Ε και Ε.Π.Ε :

1. ΦΕΚ σύστασης,
2. Αντίγραφο του ισχύοντος καταστατικού με το ΦΕΚ στο οποίο έχουν δημοσιευτεί όλες οι μέχρι σήμερα τροποποιήσεις αυτού ή επικυρωμένο αντίγραφο κωδικοποιημένου καταστατικού (εφόσον υπάρχει)
3. ΦΕΚ στο οποίο έχει δημοσιευτεί το πρακτικό ΔΣ εκπροσώπησης του νομικού προσώπου,
4. Πρακτικό Δ.Σ περί έγκρισης συμμετοχής στο διαγωνισμό, στο οποίο μπορεί να περιέχεται και εξουσιοδότηση (εφόσον αυτό προβλέπεται από το καταστατικό του υποψηφίου αναδόχου) για υπογραφή και υποβολή προσφοράς σε περίπτωση που δεν υπογράφει ο ίδιος ο νόμιμος εκπρόσωπος του φορέα την προσφορά και τα λοιπά απαιτούμενα έγγραφα του διαγωνισμού και ορίζεται συγκεκριμένο άτομο,
5. Πιστοποιητικό αρμόδιας δικαστικής ή διοικητικής αρχής περί τροποποιήσεων του καταστατικού / μη λύσης της εταιρείας, το οποίο πρέπει να έχει εκδοθεί το πολύ τρεις (3) μήνες πριν από την ημερομηνία υποβολής προσφορών.

Εάν ο προσφέρων είναι Ο.Ε, Ε.Ε , ΙΚΕ:

1. Αντίγραφο του καταστατικού, με όλα τα μέχρι σήμερα τροποποιητικά, ή φωτοαντίγραφο επικυρωμένου, από δικηγόρο, κωδικοποιημένου καταστατικού, εφόσον υπάρχει.
2. Πιστοποιητικά αρμόδιας δικαστικής ή διοικητικής αρχής περί των τροποποιήσεων του καταστατικού.
Σε περίπτωση εγκατάστασης τους στην αλλοδαπή, τα δικαιολογητικά σύστασής τους εκδίδονται με βάση την ισχύουσα νομοθεσία της χώρας που είναι εγκατεστημένα, από την οποία και εκδίδεται το σχετικό πιστοποιητικό.

23.9. Επίσημοι κατάλογοι εγκεκριμένων οικονομικών φορέων

(α) Οι οικονομικοί φορείς που είναι εγγεγραμμένοι σε επίσημους καταλόγους ή διαθέτουν πιστοποίηση από οργανισμούς πιστοποίησης που συμμορφώνονται με τα ευρωπαϊκά πρότυπα πιστοποίησης, κατά την έννοια του Παραρτήματος VII του Προσαρτήματος Α του ν. 4412/2016, μπορούν να υποβάλλουν στις αναθέτουσες αρχές πιστοποιητικό εγγραφής εκδιδόμενο από την αρμόδια αρχή ή το πιστοποιητικό που εκδίδεται από τον αρμόδιο οργανισμό πιστοποίησης.

Στα πιστοποιητικά αυτά αναφέρονται τα δικαιολογητικά βάσει των οποίων έγινε η εγγραφή των εν λόγω οικονομικών φορέων στον επίσημο κατάλογο ή η πιστοποίηση και η κατάταξη στον εν λόγω κατάλογο.

Η πιστοποιούμενη εγγραφή στους επίσημους καταλόγους από τους αρμόδιους οργανισμούς ή το πιστοποιητικό, που εκδίδεται από τον οργανισμό πιστοποίησης, συνιστά τεκμήριο καταλληλότητας όσον αφορά τις απαιτήσεις ποιοτικής επιλογής, τις οποίες καλύπτει ο επίσημος κατάλογος ή το πιστοποιητικό.

Οι οικονομικοί φορείς που είναι εγγεγραμμένοι σε επίσημους καταλόγους απαλλάσσονται από την υποχρέωση υποβολής των δικαιολογητικών που αναφέρονται στο πιστοποιητικό εγγραφής

τους.

(β) Οι οικονομικοί φορείς που είναι εγγεγραμμένοι στο Μ.Ε.ΕΠ. εφόσον υποβάλλουν «Ενημερότητα Πτυχίου» εν ισχύ, απαλλάσσονται από την υποχρέωση υποβολής των δικαιολογητικών⁹²:

- απόσπασμα ποινικού μητρώου του άρθρου 23.3.(α) της παρούσας για τον Πρόεδρο και Διευθύνοντα Σύμβουλο εργοληπτικής επιχείρησης. Για τα λοιπά μέλη του Δ.Σ της εταιρείας, θα πρέπει να υποβληθεί αυτοτελώς απόσπασμα ποινικού μητρώου, καθόσον τα πρόσωπα αυτά δεν καλύπτονται από την Ενημερότητα Πτυχίου.
- φορολογική και ασφαλιστική ενημερότητα του άρθρου 23.3.(β) της παρούσας.⁹³
- τα πιστοποιητικά από το αρμόδιο Πρωτοδικείο και το ΓΕΜΗ του άρθρου 23.3.(γ) της παρούσας υπό την προϋπόθεση όμως ότι καλύπτονται πλήρως (όλες οι προβλεπόμενες περιπτώσεις) από την Ενημερότητα Πτυχίου.
- το πιστοποιητικό από το αρμόδιο επιμελητήριο όσον αφορά το λόγο αποκλεισμού του άρθρου 22. Α.4. (θ).⁹⁴
- το πιστοποιητικό της αρμόδιας αρχής για την ονομαστικοποίηση των μετοχών του άρθρου 23.3. (στ).
- τα αποδεικτικά έγγραφα νομιμοποίησης της εργοληπτικής επιχείρησης.

Σε περίπτωση που κάποιο από τα ανωτέρω δικαιολογητικά έχει λήξει, προσκομίζεται το σχετικό δικαιολογητικό εν ισχύ. Εφόσον στην Ενημερότητα Πτυχίου δεν αναφέρεται ρητά ότι τα στελέχη του πτυχίου του προσφέροντα είναι ασφαλιστικώς ενήμερα στο ΕΤΑΑ- ΤΣΜΕΔΕ, ο προσφέρων προσκομίζει επιπλέον της Ενημερότητας Πτυχίου, ασφαλιστική ενημερότητα για τα στελέχη αυτά.

23.10. Δικαιολογητικά για την απόδειξη της στήριξης σε ικανότητες άλλων φορέων (δάνειας εμπειρίας) του άρθρου 22.ΣΤ

Στην περίπτωση που οικονομικός φορέας επιθυμεί να στηριχθεί στις ικανότητες άλλων φορέων, η απόδειξη ότι θα έχει στη διάθεσή του τους αναγκαίους πόρους, γίνεται με την υποβολή σχετικού συμφωνητικού των φορέων αυτών για τον σκοπό αυτό.

Άρθρο 24 : Περιεχόμενο Φακέλου Προσφοράς

24.1 Η προσφορά των διαγωνιζομένων περιλαμβάνει τους ακόλουθους ηλεκτρονικούς υποφακέλους:

(α) υποφάκελο με την ένδειξη «Δικαιολογητικά Συμμετοχής»

(β) υποφάκελο με την ένδειξη «Οικονομική Προσφορά»

σύμφωνα με τα κατωτέρω:

24.2 Ο ηλεκτρονικός υποφάκελος «Δικαιολογητικά Συμμετοχής» πρέπει, επί ποινή αποκλεισμού, να περιέχει⁹⁵ τα ακόλουθα:

- α) το Τυποποιημένο Έντυπο Υπεύθυνης Δήλωσης (ΤΕΥΔ)

- β) την εγγύηση συμμετοχής, του άρθρου 15 της παρούσας.

24.3 Ο ηλεκτρονικός υποφάκελος «Οικονομική Προσφορά» περιέχει το ψηφιακά υπογεγραμμένο αρχείο pdf, το οποίο παράγεται από το υποσύστημα, αφού συμπληρωθούν καταλλήλως οι σχετικές φόρμες.

ΚΕΦΑΛΑΙΟ Δ'**Άρθρο 25: Υπεργολαβία**

25.1. Ο προσφέρων οικονομικός φορέας αναφέρει στην προσφορά του το τμήμα της σύμβασης που προτίθεται να αναθέσει υπό μορφή υπεργολαβίας σε τρίτους, καθώς και τους υπεργολάβους που προτείνει.

25.2. Η τήρηση των υποχρεώσεων της παρ. 2 του άρθρου 18 του ν 4412/2016 από υπεργολάβους δεν αίρει την ευθύνη του κυρίου αναδόχου.

25.3.⁹⁶

25.4 Η αναθέτουσα αρχή:

α) επαληθεύει υποχρεωτικά τη συνδρομή των λόγων αποκλεισμού του άρθρου 22 Α της παρούσας για τους υπεργολάβους και ότι διαθέτουν τα αντίστοιχα προσόντα για την εκτέλεση του έργου που αναλαμβάνουν σύμφωνα με το άρθρο 165 του ν. 4412/2016, με το Τυποποιημένο Έντυπο Υπεύθυνης Δήλωσης (ΤΕΥΔ).

β) απαιτεί υποχρεωτικά από τον οικονομικό φορέα να αντικαταστήσει έναν υπεργολάβο, όταν από την ως άνω επαλήθευση προκύπτει ότι συντρέχουν λόγοι αποκλεισμού του και ότι δεν καλύπτει τα αντίστοιχα προσόντα για την εκτέλεση του έργου που αναλαμβάνει σύμφωνα με το άρθρο 165 του ν. 4412/2016.

Άρθρο 26 : Διάφορες ρυθμίσεις

26.1 Η έγκριση κατασκευής του δημοπρατούμενου έργου, αποφασίστηκε με την αριθ 1030/30-07-2018 Απόφαση Δημοτικού Συμβουλίου έγκρισης Τ.Π. 2018.

26.2 Ο Κύριος του Έργου μπορεί να εγκαταστήσει για το έργο αυτό Τεχνικό Σύμβουλο. Ο Ανάδοχος του έργου, έχει την υποχρέωση να διευκολύνει τις δραστηριότητες του Τεχνικού Συμβούλου, που πηγάζουν από τη συμβατική σχέση της Υπηρεσίας με αυτόν.

26.3.⁹⁷

Θεσσαλονίκη 24-10-2018

ΣΥΝΤΑΧΘΗΚΕ

Θεμιστοκλής Κορτάρας

ΕΛΕΓΧΘΗΚΕ

Ο Αν. Προϊστάμενος Τμήματος.
Ηλεκτροφωτισμού & Φωτεινής
Σηματοδότησης

Δημήτριος Καπιριτζόγλου

ΘΕΩΡΗΘΗΚΕ

Η Προϊσταμένη Διεύθυνσης
Βιώσιμης Κινητικότητας και
Δικτύων

Μαρία Ζουρνά

ΕΓΚΡΙΘΗΚΕ

Με την αριθμό πρωτ. / 2018 Απόφαση Οικονομικής Επιτροπής
Η Αντιδήμαρχος Οικονομικών

Αγγελίδου Πολυχρονιάδου Άννα

- ¹ Για την έννοια των “κάτω των ορίων” δημοσίων συμβάσεων, πρβ. άρθρο 2 παρ. 1 περ. 29 του ν. 4412/2016.
- ² Αναγράφεται ο κωδικός ταυτοποίησης της διατιθέμενης πίστωσης (π.χ. κωδικός ενάριθμου έργου στο ΠΔΕ ή κωδικός πίστωσης του τακτικού προϋπολογισμού του φορέα υλοποίησης). Σε περίπτωση συγχρηματοδοτούμενων έργων από πόρους της Ευρωπαϊκής Ένωσης, αναγράφεται και ο τίτλος του Επιχειρησιακού Προγράμματος του ΕΣΠΑ ή άλλου συγχρηματοδοτούμενου από πόρους ΕΕ προγράμματος στο πλαίσιο του οποίου είναι ενταγμένο το δημοπρατούμενο έργο.
- ³ Συμπληρώνεται η επωνυμία της αναθέτουσας αρχής.
- ⁴ Μέσω της λειτουργικότητας "Επικοινωνία" του υποσυστήματος
- ⁵ Πρβ. άρθρο 122 του ν. 4412/2016. Η προκήρυξη σύμβασης περιλαμβάνει κατ' ελάχιστον τις πληροφορίες που προβλέπονται στο Μέρος Γ' του Παραρτήματος V του Προσαρτήματος Α' του ν. 4412/2016. Επισημαίνεται ότι, μέχρι την έκδοση τυποποιημένου εντύπου προκήρυξης σύμβασης για συμβάσεις κάτω των ορίων, οι αναθέτουσες αρχές, μπορούν να χρησιμοποιούν το αντίστοιχο τυποποιημένο έντυπο "Προκήρυξη Σύμβασης", αντλώντας το από τη διαδρομή http://simap.ted.europa.eu/documents/10184/99166/EL_F02.pdf και διαμορφώνοντάς το αναλόγως.
- ⁶ Η περίπτωση ι) συμπληρώνεται και περιλαμβάνεται στη Διακήρυξη, εφόσον η αναθέτουσα αρχή προβλέπει υποδείγματα εγγράφων προς υποβολή από τους οικονομικούς φορείς, π.χ. εγγυητικών επιστολών.
- ⁷ Συμπληρώνονται τυχόν άλλα έγγραφα σύμβασης ή τεύχη που η αναθέτουσα αρχή κρίνει αναγκαία με σκοπό να περιγράψει ή να προσδιορίσει στοιχεία της σύμβασης ή της διαδικασίας σύναψης.
- ⁸ Όταν είναι αδύνατο να παρασχεθεί ελεύθερη, πλήρης, άμεση και δωρεάν ηλεκτρονική πρόσβαση σε ορισμένα έγγραφα της σύμβασης μπορεί να περιληφθεί στο παρόν άρθρο της διακήρυξης πρόβλεψη ότι τα σχετικά έγγραφα της σύμβασης θα διατεθούν με μέσα άλλα πλην των ηλεκτρονικών (όπως το ταχυδρομείο ή άλλο κατάλληλο μέσο ή συνδυασμός ταχυδρομικών ή άλλων καταλλήλων μέσων και ηλεκτρονικών μέσων). Στην περίπτωση αυτή προτείνεται η ακόλουθη διατύπωση: «Τα ακόλουθα έγγραφα της σύμβασης διατίθενται από οδός πληροφορίες τηλ:.....:..... Οι ενδιαφερόμενοι μπορούν ακόμα, να λάβουν γνώση των παρακάτω εγγράφων της σύμβασης στα γραφεία της αναθέτουσας αρχής κατά τις εργάσιμες ημέρες και ώρες.»
- ⁹ Όταν δεν μπορεί να προσφερθεί ελεύθερη, πλήρης, άμεση και δωρεάν ηλεκτρονική πρόσβαση σε ορισμένα έγγραφα της σύμβασης, διότι η αναθέτουσα αρχή προτίθεται να εφαρμόσει την παρ. 2 του άρθρου 21 του ν. 4412/2016, αναφέρονται, στο παρόν άρθρο της διακήρυξης, τα μέτρα προστασίας του εμπιστευτικού χαρακτήρα των πληροφοριών, τα οποία απαιτούνται, και τον τρόπο με τον οποίο είναι δυνατή η πρόσβαση στα σχετικά έγγραφα. Ενδεικτικά, λ.χ., η αναθέτουσα αρχή θα μπορούσε να αναφέρει ότι: “Ο οικονομικός φορέας αναλαμβάνει την υποχρέωση να τηρήσει εμπιστευτικά και να μη γνωστοποιήσει σε τρίτους (συμπεριλαμβανομένων των εκπροσώπων του ελληνικού και διεθνούς Τύπου), χωρίς την προηγούμενη έγγραφη συγκατάθεση της Αναθέτουσας Αρχής, τα ανωτέρω έγγραφα ή πληροφορίες που προκύπτουν από αυτά. Οι οικονομικοί φορείς διασφαλίζουν την τήρηση των απαιτήσεων αυτών από το προσωπικό τους, τους υπεργολάβους τους και κάθε άλλο τρίτο πρόσωπο που χρησιμοποιούν κατά την ανάθεση ή εκτέλεση της σύμβασης. Για τον σκοπό αυτό, κατά την παραλαβή των εγγράφων της σύμβασης, υποβάλλει υπεύθυνη δήλωση του ν. 1599/1986 με την οποία δηλώνει τα ανωτέρω”.
- ¹⁰ Συμπληρώνεται από την Αναθέτουσα Αρχή με σαφήνεια συγκεκριμένη ημερομηνία (“εγκαίρως, ήτοι ως την...), προς αποφυγή οιασδήποτε σύγχυσης και αμφιβολίας.
- ¹¹ Συμπληρώνεται η τέταρτη ημέρα πριν από τη λήξη της προθεσμίας του άρθρου 14 της παρούσας. Σε περίπτωση που η ημέρα αυτή είναι αργία, τίθεται η προηγούμενη αυτής εργάσιμη ημέρα. Πρβλ και άρθρο 11 της υπ' αριθμ. 117384/26-10-2017 Κ.Υ.Α. (3821 Β’).
- ¹² Πρβλ. άρθρο 12 παρ. 1.2.1.1. & 1.2.1.2 της υπ' αριθμ. 117384/26-10-2017 Κ.Υ.Α.
- ¹³ Σε περίπτωση εφαρμογής της διαδικασίας του άρθρου 95 παρ. 2 περ. Β υποπ. Αα του ν. 4412/2016 “Ελεύθερη συμπλήρωση τιμολογίου”, οι αναθέτουσες αρχές περιλαμβάνουν στην εν λόγω περίπτωση (στ) αναφορά για την υποβολή του σχετικού τιμολογίου.
- ¹⁴ Επισημαίνεται ότι αν η αναθέτουσα αρχή θεωρήσει ότι προσφορές φαίνονται ασυνήθιστα

- χαμηλές, απαιτεί από τους οικονομικούς φορείς να εξηγήσουν την τιμή ή το κόστος που προτείνουν στην προσφορά τους, εντός αποκλειστικής προθεσμίας, κατά ανώτατο όριο δέκα ημερών από την κοινοποίηση της σχετικής πρόσκλησης. Στην περίπτωση αυτή εφαρμόζονται τα άρθρα 88 και 89 του ν. 4412/2016.
- ¹⁵ Η εν λόγω προθεσμία καθορίζεται στα έγγραφα της σύμβασης και δεν μπορεί να είναι μικρότερη των δέκα (10) ούτε μεγαλύτερη των είκοσι (20) ημερών από την κοινοποίηση της πρόσκλησης υποβολής των δικαιολογητικών του προσωρινού αναδόχου.
- ¹⁶ Πρβλ. άρθρο 103 παρ. 1 του ν. 4412/2016, όπως τροποποιήθηκε με το άρθρο 107 περ. 19 του ν. 4497/2017 (Α 171).
- ¹⁷ Με την επιφύλαξη των παρ. 7 και 8 του άρθρου 78 του ν. 4412/2016 (λήψη επανορθωτικών μέσων).
- ¹⁸ Η φράση “μετά την ολοκλήρωση του προσυμβατικού ελέγχου από το Ελεγκτικό Συνέδριο, εφόσον απαιτείται, σύμφωνα με τα άρθρα 35 και 36 του ν. 4129/2013” προστίθεται στη διακήρυξη μόνο στις περιπτώσεις εκείνες, στις οποίες προβλέπεται υποχρέωση προσυμβατικού ελέγχου, σύμφωνα με τα άρθρα 35 και 36 του ν. 4129/2013, άλλως διαγράφεται.
- ¹⁹ Επισημαίνεται ότι τα δικαιολογητικά του άρθρου 80 του ν. 4412/2016 υποβάλλονται επικαιροποιημένα από τον προσωρινό ανάδοχο, έπειτα από σχετική πρόσκληση της αναθέτουσας αρχής, μόνο στην περίπτωση του προσυμβατικού ελέγχου ή της άσκησης προδικαστικής προσφυγής και ενδίκων μέσων κατά της απόφασης κατακύρωσης (πρβ. άρθρο 105 παρ. 3 περ. γ' του ν. 4412/2016, όπως τροποποιήθηκε από την περ. 26 του άρθρου 107 του ν. 4497/2017 (Α' 171)).
- ²⁰ Η απόφαση κατακύρωσης κοινοποιείται στον προσωρινό ανάδοχο: 1) στην περίπτωση υποβολής επικαιροποιημένων δικαιολογητικών, μετά τον έλεγχο αυτών κατά το άρθρο 4.2 ε' πρώτο εδάφιο, και 2) στην περίπτωση που δεν απαιτείται η υποβολή αυτών, μετά την ολοκλήρωση του ελέγχου των δικαιολογητικών του προσωρινού αναδόχου κατά τα οριζόμενα στο άρθρο 4.2 α' έως δ' της παρούσας και την άπρακτη πάροδο της προθεσμίας άσκησης προδικαστικής προσφυγής.
- ²¹ Πρβλ. παρ. 7 του άρθρου 379 του ν. 4412/2016, όπως τροποποιήθηκε με το άρθρο 43 παρ. 4 του ν. 4487/2017 (Α' 116). Πρβ. και άρθρο 15 παρ. 1 της ΚΥΑ 117384/26-10-2017.
- ²² Πρβλ. άρθρο 361 του ν. 4412/2016.
- ²³ Πρβλ. άρθρο 367 του ν. 4412/2016 και π.δ. 39/2017.
- ²⁴ Πρβλ. άρθρο 372 παρ. 1 έως 3 του ν. 4412/2016.
- ²⁵ Πρβλ. άρθρο 80 παρ. 10 ν. 4412/2016, όπως τροποποιήθηκε με το άρθρο 107 περ. 14 του ν. 4497/2017 (Α 171).
- ²⁶ Τίθεται μόνο εφόσον πρόκειται για συγχρηματοδοτούμενο έργο από πόρους της Ευρωπαϊκής Ένωσης.
- ²⁷ Τίθεται μόνο εφόσον επιλεγεί η διενέργεια κλήρωσης για τη συγκρότηση συλλογικών οργάνων.
- ²⁸ Από 1-1-2017 τίθεται σε ισχύ το π.δ 80/2016 (Α' 145), το οποίο με το άρθρο 13 καταργεί το π.δ 113/2010.
- ²⁹ Τίθεται μόνο όταν εκ του συμβατικού ποσού (1.000.000 ΕΥΡΩ χωρίς ΦΠΑ), προκύπτει υποχρέωση ονομαστικοποίησης των μετοχών των Α.Ε.
- ³⁰ Νόμοι, ΠΔ και υπουργικές αποφάσεις που εκδίδονται μετά την έναρξη της διαδικασίας σύναψης της σύμβασης σύμφωνα με το άρθρο 120 του ν. 4412/2016, δεν αποτελούν μέρος του εφαρμοστέου θεσμικού πλαισίου της.
- ³¹ Όταν πρόκειται για συγχρηματοδοτούμενο από την Ε.Ε. έργο, τούτο να αναγράφεται στη Διακήρυξη και ειδικότερα να αναγράφεται ο τίτλος της Πράξης και του Επιχειρησιακού Προγράμματος στο πλαίσιο του οποίου είναι ενταγμένο το δημοπρατούμενο έργο, καθώς και τα ποσοστά συγχρηματοδότησης της δαπάνης του έργου από εθνικούς και ενωσιακούς πόρους (με αναφορά στο διαρθρωτικό ταμείο). Επίσης, η σχετική συμπλήρωση ακολουθεί τη διακριτή ορολογία Συλλογικές Αποφάσεις (ΣΑ) έργων ή ΚΑΕ, ανάλογα την πηγή χρηματοδότησης (ΠΔΕ ή Τακτικός προϋπολογισμός). Για το ζήτημα της ανάληψης δαπανών δημοσίων επενδύσεων, βλ. και άρθρο 5 του π.δ. 80/2016.
- ³² Οι κρατήσεις προσαρμόζονται ανάλογα με τον φορέα εκτέλεσης του έργου.
- ³³ Ή/και η Επιτροπή Διαγωνισμού, κατά περίπτωση (πρβλ. άρθρο 13 παρ. 3 περ. γ' & δ' της με. αρ.

117384/26-10-2017 Κ.Υ.Α.).

- ³⁴ Πρβλ. ομοίως προηγούμενη υποσημείωση.
- ³⁵ Σύμφωνα με το άρθρο 4 παρ. 4 του π.δ 80/2016 “Ανάληψη υποχρεώσεων από τους διατάκτες” (Α΄ 145): “Οι διακηρύξεις, οι αποφάσεις ανάθεσης και οι συμβάσεις που συνάπτονται για λογαριασμό των φορέων Γενικής Κυβέρνησης αναφέρουν απαραίτητα τον αριθμό και τη χρονολογία της απόφασης ανάληψης υποχρέωσης, τον αριθμό καταχώρισής της στα λογιστικά βιβλία του οικείου φορέα, καθώς και τον αριθμό της απόφασης έγκρισης της πολυετούς ανάληψης σε περίπτωση που η δαπάνη εκτείνεται σε περισσότερα του ενός οικονομικά έτη.”. Επίσης, σύμφωνα με το άρθρο 12 παρ. 2 γ) του ίδιου π.δ : “Διακηρύξεις, όπου απαιτείται, και αποφάσεις ανάθεσης που εκδίδονται και συμβάσεις που συνάπτονται από φορείς της Γενικής Κυβέρνησης είναι άκυρες, εφόσον δεν έχει προηγηθεί αυτών η έκδοση της απόφασης ανάληψης υποχρέωσης του άρθρου 2, παρ. 2 του παρόντος. “Πρβλ. και άρθρο 5 του ως άνω διατάγματος “Ανάληψη δαπανών δημοσίων επενδύσεων”.
- ³⁶ Το ποσό των απρόβλεπτων δαπανών επαναυπολογίζεται κατά την υπογραφή της σύμβασης, ανάλογα με την προσφερθείσα έκπτωση, ώστε να διατηρείται η εν λόγω ποσοστιαία αναλογία του 9% επί της δαπάνης εργασιών με ΓΕ&ΟΕ, σύμφωνα με την παράγραφο 3 του άρθρου 156 ν. 4412/2016.
- ³⁷ Πρβλ. άρθρο 6 παρ. 7 του ν. 4412/2016.
- ³⁸ Μπορεί η έναρξη της προθεσμίας να ορίζεται διαφορετικά, αν λόγω χάρη δεν προβλέπεται η άμεση έναρξη των εργασιών (άρθρο 147 παρ.2 ν. 4412/2016).
- ³⁹ Με την επιφύλαξη της επόμενης υποσημείωσης.
- ⁴⁰ Οι αναθέτουσες αρχές μπορεί να επιτρέπουν την υποβολή εναλλακτικών προσφορών και στην περίπτωση αυτή προσαρμόζεται αντιστοίχως το 13.4. (πρβλ άρθρο 57 του ν. 4412/2016).
- ⁴¹ Το ποσοστό της εγγύησης συμμετοχής δεν μπορεί να υπερβαίνει το 2% της εκτιμώμενης αξίας της σύμβασης, χωρίς το Φ.Π.Α., με ανάλογη στρογγυλοποίηση (άρθρο 72 παρ. 1 περ. α εδάφιο πρώτο του ν. 4412/2016).
- ⁴² Πρβ. άρθρο 72 παρ. 1 του ν. 4412/2016, όπως τροποποιήθηκε με την περ. 4 του άρθρου 107 του ν. 4497/2017 (Α΄ 171).
- ⁴³ Εφόσον συντρέχει περίπτωση, κατά το άρθρο 149 του ν. 4412/2016, οπότε μνημονεύονται και οι απαραίτητες λεπτομέρειες.
- ⁴⁴ Συμπληρώνεται αν προβλέπεται ή όχι η χορήγηση προκαταβολής. Σύμφωνα με την παράγραφο 10 εδ. α του άρθρου 25 του ν. 3614/2007 (όπως προστέθηκε με την παρ. 3 του άρθρου 242 του ν. 4072/2012), στις περιπτώσεις συγχρηματοδοτούμενων δημόσιων έργων στις διακηρύξεις υποχρεωτικά περιλαμβάνεται δυνατότητα χορήγησης προκαταβολής. Η υποχρέωση αυτή εξακολουθεί να ισχύει και για τα προγράμματα της περιόδου 2014-2020 δυνάμει της παρ. 15 του άρθρου 59 του ν. 4314/2014.
- ⁴⁵ Εφόσον προβλέπεται προκαταβολή συμπληρώνονται οι όροι για την εγγυητική επιστολή προκαταβολής. Επισημαίνεται ότι η εγγύηση καλής εκτέλεσης καλύπτει και την παροχή ισόποσης προκαταβολής προς τον ανάδοχο, χωρίς να απαιτείται η κατάθεση εγγύησης προκαταβολής. Στην περίπτωση που με την παρούσα ορίζεται μεγαλύτερο ύψος προκαταβολής (πχ 15%), αυτή λαμβάνεται με την κατάθεση από τον ανάδοχο εγγύησης προκαταβολής που θα καλύπτει τη διαφορά μεταξύ του ποσού της εγγύησης καλής εκτέλεσης και του ποσού της καταβαλλόμενης προκαταβολής (παρ. 1 δ άρθρου 72 του ν. 4412/2016).
- ⁴⁶ Οι αναθέτουσες αρχές μπορούν να ζητούν από τους προσφέροντες να παράσχουν «Εγγύηση καλής λειτουργίας» για την αποκατάσταση των ελαττωμάτων που ανακύπτουν ή των ζημιών που προκαλούνται από δυσλειτουργία των έργων κατά την περίοδο εγγύησης καλής λειτουργίας, εφόσον προβλέπεται στα έγγραφα της σύμβασης. Το ύψος της εγγύησης καλής λειτουργίας συμπληρώνεται σε συγκεκριμένο χρηματικό ποσό. Οι εγγυητικές επιστολές καλής λειτουργίας περιλαμβάνουν κατ’ ελάχιστον τα αναφερόμενα στην παράγραφο 15.2 της παρούσας και επιπρόσθετα, τον αριθμό και τον τίτλο της σχετικής σύμβασης.
- ⁴⁷ Τα γραμμάτια σύστασης χρηματικής παρακαταθήκης του Ταμείου Παρακαταθηκών και Δανείων, για την παροχή εγγυήσεων συμμετοχής και καλής εκτέλεσης (εγγυοδοτική παρακαταθήκη) συστήνονται σύμφωνα με την ειδική νομοθεσία που διέπει αυτό και ειδικότερα βάσει του άρθρου

- 4 του π.δ της 30 Δεκεμβρίου 1926/3 Ιανουαρίου 1927 (“Περί συστάσεως και αποδόσεως παρακαταθηκών και καταθέσεων παρά τω Ταμείω Παρακαταθηκών και Δανείων”). Πρβλ. Το με αρ. πρωτ. 2756/23-5-2017 έγγραφο της Ε.Α.Α.ΔΗ.ΣΥ. (ΑΔΑ: 7ΝΣΡΟΞΤΒ-975).
- 48 Πρβλ. και τα ειδικότερα οριζόμενα στο άρθρο 4.1.ζ. της παρούσας, ως προς τις εγγυήσεις συμμετοχής.
- 49 Η προθεσμία παραλαβής των προσφορών καθορίζεται σύμφωνα με το άρθρο 27 του ν. 4412/2016.
- 50 Προτείνεται οι αναθέτουσες αρχές να ορίζουν την ημερομηνία ηλεκτρονικής αποσφράγισης των προσφορών μετά την παρέλευση τριών εργασίμων ημερών από την καταληκτική ημερομηνία υποβολής των προσφορών, προκειμένου να έχει προσκομιστεί από τους συμμετέχοντες και η πρωτότυπη εγγύηση συμμετοχής, σύμφωνα με τα προβλεπόμενα στο άρθρο 3.5. περ. β της παρούσας.
- 51 Ορίζεται ο χρόνος από την Αναθέτουσα Αρχή κατ’ εκτίμηση των ιδιαιτεροτήτων της διαδικασίας. Για τον καθορισμό του χρόνου ισχύος της προσφοράς, πρβ. Άρθρο 97 παρ. 3 του ν. 4412/2016.
- 52 Πρβ. υποσημείωση για προκήρυξη σύμβασης στο άρθρο 2.1 της παρούσας.
- 53 Σύμφωνα με τις περ. (31) και (35) παρ. 1 και την παρ. 3 άρθρου 377 καθώς και τις παρ. 11 και 12 άρθρου 379 ν. 4412/2016, εξακολουθεί η υποχρέωση δημοσίευσης προκήρυξης σύμφωνα με τις παρ. 7 και 8 άρθρου 15 ν. 3669/2008 μέχρι την 31/12/2017 σε δύο ημερήσιες εφημερίδες και στον περιφερειακό και τοπικό τύπο μέχρι 31/12/2020 (πρβλ και την ενότητα Δ της εγκυκλίου με αριθ. Ε. 16/2007 της ΓΓΔΕ του ΥΠΕΧΩΔΕ).
- 54 Πρβ. Άρθρο 25 του ν. 4412/2016. Επισημαίνεται ότι οι αναθέτουσες αρχές δεν μπορούν να καλούν συγκεκριμένες τάξεις/ πτυχία του ΜΕΕΠ.
- 55 Κατ’ αντιστοιχία με τα ουσιώδη χαρακτηριστικά του έργου σύμφωνα με το άρθρο 11 της παρούσας (αναφέρεται η κατηγορία ή οι κατηγορίες στις οποίες εμπίπτει το έργο σύμφωνα με το άρθρο 100 του ν. 3669/2008 και τους ειδικότερους όρους του άρθρου 76 ν. 4412/2016).
- 56 Πρβλ περ. ε παρ. 1 άρθρου 91 ν. 4412/2016.
- 57 Πρβλ. άρθρο 73 παρ. 1 εδ. α του ν. 4412/2016, όπως τροποποιήθηκε με το άρθρο 107 περ. 6 του ν. 4497/2017. Επισημαίνεται ότι οι αναθέτουσες αρχές πρέπει να προσαρμόζουν το σχετικό πεδίο του Μέρους III.A του ΤΕΥΔ και ειδικότερα, αντί της αναφοράς σε “τελεσίδικη καταδικαστική απόφαση”, δεδομένης της ως άνω νομοθετικής μεταβολής, να θέτουν τη φράση “αμετάκλητη καταδικαστική απόφαση”, η δε σχετική δήλωση του οικονομικού φορέα στο ΤΕΥΔ αφορά μόνο σε αμετάκλητες καταδικαστικές αποφάσεις.
- 58 Πρβλ. άρθρο 73 παρ. 1 τελευταία δύο εδάφια του ν. 4412/2016, όπως τροποποιήθηκαν με το άρθρο 107 περ. 7 του ν. 4497/2017.
- 59 Πρβ. άρθρο 73 παρ. 2 περίπτωση γ του ν. 4412/2016, η οποία προστέθηκε με το άρθρο 39 του ν. 4488/2017.
- 60 Επισημαίνεται ότι η εν λόγω πρόβλεψη για παρέκκλιση από τον υποχρεωτικό αποκλεισμό αποτελεί δυνατότητα της αναθέτουσας αρχής (πρβλ. Άρθρο 73 παρ. 3 του ν. 4412/2016). Σε περίπτωση που δεν επιθυμεί να προβλέψει τη σχετική δυνατότητα, η αναθέτουσα αρχή διαγράφει την παράγραφο αυτή.
- 61 Επισημαίνεται ότι η εν λόγω πρόβλεψη για παρέκκλιση από τον υποχρεωτικό αποκλεισμό αποτελεί δυνατότητα της αναθέτουσας αρχής (πρβλ. Άρθρο 73 παρ. 3 του ν. 4412/2016). Σε περίπτωση που δεν επιθυμεί να προβλέψει τη σχετική δυνατότητα, η αναθέτουσα αρχή διαγράφει την παράγραφο αυτή.
- 62 Οι λόγοι της παραγράφου 22.A.4. αποτελούν δυνητικούς λόγους αποκλεισμού σύμφωνα με το άρθρο 73 παρ. 4 ν. 4412/2016. Κατά συνέπεια, η αναθέτουσα αρχή δύναται να επιλέξει έναν, περισσότερους, όλους ή ενδεχομένως και κανέναν από τους λόγους αποκλεισμού συνεκτιμώντας τα ιδιαίτερα χαρακτηριστικά της υπό ανάθεση σύμβασης (εκτιμώμενη αξία αυτής, ειδικές περιστάσεις κλπ), με σχετική πρόβλεψη στο παρόν σημείο της διακήρυξης.
- 63 Σημειώνεται ότι ο ανωτέρω εθνικός λόγος αποκλεισμού τίθεται στη διακήρυξη μόνο για συμβάσεις έργων προϋπολογισμού εκτιμώμενης αξίας ανώτερης του 1.000.000,00 ευρώ και στην περίπτωση αυτή συμπληρώνεται στο Μέρος III Δ του ΤΕΥΔ
- 64 Πρβλ. άρθρο 73 παρ. 10 ν. 4412/2016, η οποία προστέθηκε με το άρθρο 107 περ. 9 του ν.

4497/2017.

- ⁶⁵ Υπενθυμίζεται ότι αναφορά στην παράγραφο 22.A.4 θα γίνει μόνο στην περίπτωση που η Αναθέτουσα Αρχή επιλέξει κάποιον από τους δυνητικούς λόγους αποκλεισμού.
- ⁶⁶ Επισημαίνεται ότι όλα τα κριτήρια ποιοτικής επιλογής, πλην της καταλληλότητας για την άσκηση επαγγελματικής δραστηριότητας (αρ. 75 παρ. 2 σε συνδυασμό με το αρ. 76 του ν. 4412/2016), είναι προαιρετικά για την αναθέτουσα αρχή και πρέπει να σχετίζονται και να είναι ανάλογα με το αντικείμενο της σύμβασης (άρθρο 75 παρ. 1 του ν. 4412/2016). Σε κάθε περίπτωση, πρέπει να διαμορφώνονται κατά τρόπο, ώστε να μην περιορίζεται δυσανάλογα η συμμετοχή των ενδιαφερόμενων οικονομικών φορέων στους διαγωνισμούς. Κατά το στάδιο του προσδιορισμού των κριτηρίων καταλληλότητας των υποψηφίων, είναι αναγκαίο να τηρούνται από τις αναθέτουσες αρχές, οι θεμελιώδεις ενωσιακές αρχές, ιδίως η αρχή της ίσης μεταχείρισης των συμμετεχόντων, της αποφυγής των διακρίσεων, της διαφάνειας και της ανάπτυξης του ελεύθερου ανταγωνισμού. Τα κριτήρια επιλογής του άρθρου 22.B – 22.E εξετάζονται κατά τη διαδικασία ελέγχου της καταλληλότητας του προσφέροντος να εκτελέσει τη σύμβαση (κριτήρια “on/off”).
- ⁶⁷ Επισημαίνεται ότι οι αναθέτουσες αρχές δεν μπορούν να καλούν συγκεκριμένες τάξεις/ πτυχία του ΜΕΕΠ. Πρβλ. άρθρα 76 παρ. 1, 3 και 4, όπως ισχύουν δυνάμει του άρθρου 119 παρ. 5 περ. α' έως δ' του ν. 4472/2017, σε συνδυασμό με το άρθρο 75 παρ. 2 & 5 του ν. 4412/2016 (πρβ. και άρθρο 80 παρ. 1 του ν. 3669/2008, όπως αντικαταστάθηκε με το άρθρο 119 παρ. 5 περ. η' του ν. 4472/2017).
- ⁶⁸ Οι αναθέτουσες αρχές μπορούν να επιβάλλουν απαιτήσεις που να διασφαλίζουν ότι οι οικονομικοί φορείς διαθέτουν την αναγκαία οικονομική και χρηματοδοτική ικανότητα για την εκτέλεση της σύμβασης. Όλες οι απαιτήσεις πρέπει να σχετίζονται και να είναι ανάλογες με το αντικείμενο της σύμβασης (πρβ. άρθρο 75 παρ. 1 τελευταίο εδάφιο και αρ. 75 παρ. 3 του ν. 4412/2016). Οι εν λόγω απαιτήσεις καθορίζονται περιγραφικά στο παρόν σημείο, χωρίς παραπομπή σε τάξεις/πτυχία του ΜΕΕΠ. Σε κάθε περίπτωση και μέχρι την κατάργηση των άρθρων 80 έως 110 του ν. 3669/2008 και την έναρξη ισχύος του π.δ. του άρθρου 118 παρ. 20 του ν. 4472/2017, επισημαίνεται ότι, εφόσον η αναθέτουσα αρχή επιλέξει την παραπομπή σε τάξεις/πτυχία του ΜΕΕΠ ως προς τον καθορισμό των απαιτήσεων για τις εγγεγραμμένες στο ΜΕΕΠ εργοληπτικές επιχειρήσεις, πρέπει να περιγράψει αναλυτικά τις αντίστοιχες απαιτήσεις και για τις αλλοδαπές εργοληπτικές επιχειρήσεις.
- ⁶⁹ Οι αναθέτουσες αρχές μπορούν να επιβάλλουν απαιτήσεις που να διασφαλίζουν ότι οι οικονομικοί φορείς διαθέτουν την αναγκαία τεχνική και επαγγελματική ικανότητα για την εκτέλεση της σύμβασης. Όλες οι απαιτήσεις πρέπει να σχετίζονται και να είναι ανάλογες με το αντικείμενο της σύμβασης (πρβ. άρθρο 75 παρ. 1 τελευταίο εδάφιο και αρ. 75 παρ. 4 του ν. 4412/2016). Οι εν λόγω απαιτήσεις καταρχάς καθορίζονται περιγραφικά στο παρόν σημείο, χωρίς παραπομπή σε τάξεις/πτυχία του ΜΕΕΠ ή βαθμίδες/κατηγορίες του ΜΕΚ. Σε κάθε περίπτωση και μέχρι την κατάργηση των άρθρων 80 έως 110 του ν. 3669/2008 και την έναρξη ισχύος του π.δ. του άρθρου 118 παρ. 20 του ν. 4472/2017, επισημαίνεται ότι, εφόσον η αναθέτουσα αρχή επιλέξει την παραπομπή σε τάξεις/πτυχία του ΜΕΕΠ ή βαθμίδες/κατηγορίες του ΜΕΚ ως προς τον καθορισμό των απαιτήσεων για τις εγγεγραμμένες στο ΜΕΕΠ εργοληπτικές επιχειρήσεις (πχ. στελέχωση), πρέπει να περιγράψει αναλυτικά τις αντίστοιχες απαιτήσεις και για τις αλλοδαπές εργοληπτικές επιχειρήσεις.
- ⁷⁰ Προαιρετική επιλογή: Η παρ. 22.E τίθεται κατά διακριτική ευχέρεια της αναθέτουσας αρχής και συμπληρώνεται σύμφωνα με το άρθρο 82 του ν. 4412/2016. Επισημαίνεται ότι όλες οι απαιτήσεις πρέπει να σχετίζονται και να είναι ανάλογες με το αντικείμενο της σύμβασης (άρθρο 75 παρ. 1 ν. 4412/2016).
- ⁷¹ Το εδάφιο αυτό προστίθεται κατά την κρίση της αναθέτουσας αρχής σύμφωνα με το άρθρο 78 παρ. 1 του ν. 4412/2016, άλλως διαγράφεται.
- ⁷² Προαιρετική επιλογή. Σύμφωνα με το άρθρο 78 παρ. 2 του ν. 4412/2016, στην περίπτωση συμβάσεων έργων οι αναθέτουσες αρχές μπορούν να απαιτούν την εκτέλεση ορισμένων κρίσιμων καθηκόντων απευθείας από τον ίδιο τον προσφέροντα (προαιρετική σημείωση του ανωτέρω εδαφίου).
- ⁷³ Ως προς τον τρόπο υποβολής των αποδεικτικών μέσων του παρόντος άρθρου, τα οποία έχουν

συνταχθεί/ παραχθεί από τους ίδιους τους οικονομικούς φορείς πρβλ. άρθρο 8 παρ. 3 της με. αρ. 117384/26-10-2017 Κ.Υ.Α.

- ⁷⁴ Επισημαίνεται ότι η ανωτέρω δυνατότητα εναπόκειται στη διακριτική ευχέρεια του οικονομικού φορέα. Εξακολουθεί να υφίσταται η δυνατότητα να υπογράφεται το ΤΕΥΔ από το σύνολο των φυσικών προσώπων που αναφέρονται στα τελευταία δύο εδάφια του άρθρου 73 παρ. 1 του ν. 4412/2016, όπως τροποποιήθηκαν με το άρθρο 107 περ. 7 του ν. 4497/2017.
- ⁷⁵ Πρβλ. άρθρο 79Α ν. 4412/2016, το οποίο προστέθηκε με το άρθρο 107 περ. 13 του ν. 4497/2017.
- ⁷⁶ Η υποχρεωτική αντικατάσταση του τρίτου, ως προς την παρ. 4, εναπόκειται στη διακριτική ευχέρεια της αναθέτουσας αρχής, εφόσον δε δεν την επιθυμεί, απαλείφεται η αναφορά στην παρ. 4 στο παρόν σημείο. Πρβλ. άρθρο. 78 παρ. 1 του ν, 4412/2016.
- ⁷⁷ Εφιστάται η προσοχή των αναθετουσών αρχών στο ότι πρέπει να ζητείται η προσκόμιση δικαιολογητικών προς απόδειξη μόνο των λόγων αποκλεισμού και των κριτηρίων επιλογής που έχουν τεθεί στην παρούσα διακήρυξη. Επισημαίνεται, περαιτέρω, ότι, η αναθέτουσα αρχή δύναται, κατά το αρ. 79 παρ. 5 του ν. 4412/2016, να ζητεί από προσφέροντες, σε οποιοδήποτε χρονικό σημείο κατά τη διάρκεια της διαδικασίας, να υποβάλλουν όλα ή ορισμένα δικαιολογητικά, όταν αυτό απαιτείται για την ορθή διεξαγωγή της διαδικασίας.
- ⁷⁸ Σύμφωνα με το άρθρο 73 παρ. 2 τελευταίο εδάφιο του ν. 4412/2016 : "Αν ο οικονομικός φορέας είναι Έλληνας πολίτης ή έχει την εγκατάστασή του στην Ελλάδα, οι υποχρεώσεις του που αφορούν τις εισφορές κοινωνικής ασφάλισης καλύπτουν τόσο την κύρια όσο και την επικουρική ασφάλιση."
- ⁷⁹ Λαμβανομένου υπόψη του σύντομου, σε πολλές περιπτώσεις, χρόνου ισχύος των πιστοποιητικών φορολογικής ενημερότητας, οι οικονομικοί φορείς μεριμνούν να αποκτούς εγκαίρως πιστοποιητικά που να καλύπτουν και τον χρόνο υποβολής της προσφοράς, σύμφωνα με τα ειδικότερα οριζόμενα στο άρθρο 104 του ν. 4412/2016, προκειμένου να τα υποβάλουν, εφόσον αναδειχθούν προσωρινοί ανάδοχοι. Τα εν λόγω πιστοποιητικά υποβάλλονται μαζί με τα υπόλοιπα αποδεικτικά μέσα του άρθρου 23 από τον προσωρινό ανάδοχο μέσω της λειτουργικότητας της «Επικοινωνίας» του υποσυστήματος.
- ⁸⁰ Οι υπεύθυνες δηλώσεις του παρόντος τεύχους φέρουν εγκεκριμένη προηγμένη ηλεκτρονική υπογραφή ή προηγμένη ηλεκτρονική υπογραφή που υποστηρίζεται από εγκεκριμένο πιστοποιητικό (Πρβλ. άρθρο 9 παρ. 3 της με αρ. 117384/26-10-2017 Κ.Υ.Α.)
- ⁸¹ Πρβλ. ομοίως ως άνω υποσημείωση για τα πιστοποιητικά φορολογικής ενημερότητας
- ⁸² Εφόσον η αναθέτουσα αρχή την επιλέξει ως λόγο αποκλεισμού.
- ⁸³ Με εκτύπωση της καρτέλας "Στοιχεία Μητρώου/ Επιχείρησης", όπως αυτά εμφανίζονται στο taxisnet.
- ⁸⁴ Εφόσον η αναθέτουσα αρχή τις επιλέξει, όλες ή κάποια/ες εξ αυτών, ως λόγους αποκλεισμού.
- ⁸⁵ Επισημαίνεται ότι η αναθέτουσα αρχή, εφόσον μπορέσει να αποδείξει, με κατάλληλα μέσα, ότι συντρέχει κάποια από τις περιπτώσεις αυτές, αποκλείει οποιονδήποτε οικονομικό φορέα από τη συμμετοχή στη διαδικασία σύναψης της δημόσιας σύμβασης.
- ⁸⁶ Εφόσον η αναθέτουσα αρχή την επιλέξει ως λόγο αποκλεισμού.
- ⁸⁷ Η υποχρέωση προσκόμισης δικαιολογητικών ονομαστικοποίησης μετοχών, εφόσον πρόκειται για συμβάσεις εκτιμώμενης αξίας άνω του 1.000.000,00 ευρώ, αφορά μόνο στις ανώνυμες εταιρείες που λαμβάνουν μέρος στο διαγωνισμό, είτε πρόκειται για μεμονωμένους υποψήφιους, είτε για μέλη ενώσεων Εξαιρούνται της υποχρέωσης αυτής οι εταιρείες που είναι εισηγμένες στο Χρηματιστήριο της χώρας εγκατάστασής τους και υποβάλλουν περί τούτου υπεύθυνη δήλωση του νομίμου εκπροσώπου τους.
- ⁸⁸ Εφόσον συντρέχει περίπτωση λόγω του προϋπολογισμού της σύμβασης, πρέπει να προβλέπεται και η δυνατότητα συμμετοχής επιχειρήσεων εγγεγραμμένων στα Νομαρχιακά Μητρώα (βλέπετε άρθρα 105 και 106 του ν. 3669/2008). Στην περίπτωση αυτή να τίθεται η αντίστοιχη πρόβλεψη.
- ⁸⁹ Πρβλ. άρθρα 76 παρ. 1, 3 και 4, όπως ισχύουν δυνάμει του άρθρου 119 παρ. 5 περ. α' έως δ' του ν. 4472/2017, σε συνδυασμό με το άρθρο 75 παρ. 2 & 5 του ν. 4412/2016
- ⁹⁰ Πρβλ. ομοίως προηγούμενη υποσημείωση
- ⁹¹ Εφόσον έχει αναφερθεί σχετική απαίτηση στο άρθρο 22.Ε συμπληρώνεται αναλόγως σύμφωνα με το άρθρο 82 του ν. 4412/2016.

- ⁹² Σύμφωνα με τη διάταξη του άρθρου 20 παρ. 5 του ν. 3669/2008: “Για τη συμμετοχή σε διαγωνισμούς δημοσίων έργων χορηγείται σε κάθε εργοληπτική επιχείρηση εγγεγραμμένη στο Μ.Ε.ΕΠ. «ενημερότητα πτυχίου», η οποία, σε συνδυασμό με τη βεβαίωση εγγραφής που εκδίδεται από την υπηρεσία τήρησης του Μ.Ε.ΕΠ., συνιστά «επίσημο κατάλογο αναγνωρισμένων εργοληπτών» [...] και απαλλάσσει τις εργοληπτικές επιχειρήσεις από την υποχρέωση να καταθέτουν τα επιμέρους δικαιολογητικά στους διαγωνισμούς.” Επισημαίνεται ότι, σύμφωνα με το άρθρο 22 (Τροποποιήσεις του Ν. 4412/2016) περ. 66 του ν. 4441/2016 (Α΄ 227] “α. Το πρώτο εδάφιο της περίπτωσης 31 της παραγράφου 1 του άρθρου 377 αντικαθίσταται ως εξής: «31) του Ν. 3669/2008 (Α΄ 116), πλην των άρθρων 80 έως 110, τα οποία παραμένουν σε ισχύ μέχρι την έκδοση του προεδρικού διατάγματος του άρθρου 83, των παραγράφων 4 και 5 του άρθρου 20 και της παραγράφου 1 α του άρθρου 176».
- ⁹³ Στην περίπτωση όμως που η Ενημερότητα Πτυχίου δεν καλύπτει τις εισφορές επικουρικής ασφάλισης, τα σχετικά δικαιολογητικά υποβάλλονται ξεχωριστά.
- ⁹⁴ Μόνο στην περίπτωση που έχει επιλεγεί από την αναθέτουσα αρχή ως λόγος αποκλεισμού.
- ⁹⁵ Επισημαίνεται ότι ο οικονομικός φορέας παράγει από το υποσύστημα το ηλεκτρονικό αρχείο «εκτυπώσεις» των Δικαιολογητικών Συμμετοχής σε μορφή αρχείου Portable Document Format (PDF), το οποίο υπογράφεται με εγκεκριμένη προηγμένη ηλεκτρονική υπογραφή ή προηγμένη ηλεκτρονική υπογραφή με χρήση εγκεκριμένων πιστοποιητικών και επισυνάπτεται στον (υπο)φακέλο της προσφοράς «Δικαιολογητικά Συμμετοχής» (Πρβλ άρθρο 12 παρ. 1.2.4 της με. αρ. 117384/26-10-2017 Κ.Υ.Α.)
- ⁹⁶ Οι αναθέτουσες αρχές μπορούν να προβλέπουν στα έγγραφα της σύμβασης ότι, κατόπιν αιτήματος του υπεργολάβου και εφόσον η φύση της σύμβασης το επιτρέπει, η αναθέτουσα αρχή καταβάλλει απευθείας στον υπεργολάβο την αμοιβή του για την εκτέλεση προμήθειας, υπηρεσίας ή έργου, δυνάμει σύμβασης υπεργολαβίας με τον ανάδοχο. Στην περίπτωση αυτή, στα έγγραφα της σύμβασης καθορίζονται τα ειδικότερα μέτρα ή οι μηχανισμοί που επιτρέπουν στον κύριο ανάδοχο να εγείρει αντιρρήσεις ως προς αδικαιολόγητες πληρωμές, καθώς και οι ρυθμίσεις που αφορούν αυτόν τον τρόπο πληρωμής. Στην περίπτωση αυτή δεν αίρεται η ευθύνη του κύριου αναδόχου. Συμπληρώνεται αναλόγως.
- ⁹⁷ Εφόσον στη Διακήρυξη τίθενται επιπλέον όροι τεχνικής ικανότητας, αναφέρεται η σχετική απόφαση του Υπουργού Υποδομών και Μεταφορών, όπως απαιτείται από το άρθρο 76 παρ. 2 του ν. 4412/2016 ή η αντίστοιχη απόφαση του άρθρου 53 παρ. 7 β του ν. 4412/2016 για επιπλέον όρους τεχνικής και οικονομικής ικανότητας.

ΕΛΛΗΝΙΚΗ ΔΗΜΟΚΡΑΤΙΑ
ΔΗΜΟΣ ΘΕΣΣΑΛΟΝΙΚΗΣ
ΓΕΝΙΚΗ ΔΙΕΥΘΥΝΣΗ ΤΕΧΝΙΚΩΝ ΥΠΗΡΕΣΙΩΝ
ΔΙΕΥΘΥΝΣΗ ΒΙΩΣΙΜΗΣ ΚΙΝΗΤΙΚΟΤΗΤΑΣ
ΚΑΙ ΔΙΚΤΥΩΝ
ΤΜΗΜΑ ΗΛΕΚΤΡΟΦΩΤΙΣΜΟΥ ΚΑΙ ΦΩΤΕΙΝΗΣ
ΣΗΜΑΤΟΔΟΤΗΣΗΣ

ΕΡΓΟ: Επέκταση οδοφωτισμού και προσωρινών
πεζοδρομίων στην περιοχή Αλλατίνη - Τ.Π.

ΠΡΟΥΠΟΛΟΓΙΣΜΟΣ : 615.000,00€

Αρ. Μελέτης : 26/2018
Πηγή Χρηματοδότησης: Ανταποδοτικά τέλη
ΚΑ :20/7325.39.01

CPV: 453115100-9, 45316110-9, 45233120-6

ΤΕΧΝΙΚΗ ΠΕΡΙΓΡΑΦΗ

Το έργο αφορά την επέκταση του δικτύου οδοφωτισμού για την κατασκευή του οποίου απαιτείται η δημιουργία ασφαλούς όδευσης πεζών, με την διαμόρφωση προσωρινών πεζοδρομίων από σκυρόδεμα αλλά και τμημάτων μονίμου πεζοδρομίου με κρασπεδόρειθρα και πλάκες πεζοδρομίου από μπετόν, στις οδούς **Υψηλάντους, Αλεξάνδρου Παπαναστασίου** και στον χώρο πρασίνου **μεταξύ των οδών Δεινοκράτους - Γαλατείας - Παπαναστασίου** στα όρια του Δήμου στην Ε' Δ.Κ. όπως επίσης κι ένα τμήμα πεζοδρομίου της **Στίλπωνος Κυριακίδη** στην Α' Δ.Κ.. Το έργο θα έχει διάρκεια 10 μήνες.

Με το έργο προβλέπεται η τοποθέτηση νέων ιστών και φωτιστικών σωμάτων στις οδούς Υψηλάντους, Παπαναστασίου, Γαλατείας, Δεινοκράτους και Αίγλης. Θα τοποθετηθούν ιστοί και φωτιστικά σώματα στις θέσεις που προβλέπει η μελέτη, οι οποίες καλύπτουν τις απαιτήσεις φωτισμού. Θα γίνει κατασκευή νέων υποδομών (σωλήνων όδευσης και καλωδίων) και θα κατασκευαστεί νέος εξωτερικός πίνακας διανομής (πίλλαρ) στην συμβολή των οδών Μ. Μαυρογένους και Υψηλάντους ο οποίος θα ηλεκτροδοτήσει τμήμα του δικτύου ηλεκτροφωτισμού της οδού Υψηλάντους ταυτόχρονα με το υπάρχων δίκτυο της περιοχής.

Στόχος του έργου είναι η βελτίωση του δημοτικού φωτισμού, η αναβάθμιση του αστικού εξοπλισμού, η βελτίωση των συνθηκών διαβίωσης και οδήγησης κατά τις νυχτερινές ώρες, η αύξηση του αισθήματος ασφάλειας και η εξοικονόμηση ενέργειας προς όφελος των δημοτών. Τα υπάρχοντα φωτιστικά είναι παλαιάς τεχνολογίας ενεργοβόρα χαμηλής φωτιστικής απόδοσης λόγω παλαιότητας και είναι αναρτημένα σε ξύλινους ιστούς. Οι ξύλινοι ιστοί παρουσιάζουν σημάδια γήρανσης και φθοράς. Τα παραπάνω καθιστούν απαραίτητη την αντικατάσταση των ιστών και των φωτιστικών σωμάτων, με τα οποία πραγματοποιούμε ταυτόχρονα ποιοτική αναβάθμιση του φωτισμού και αισθητική αναβάθμιση της περιοχής, λαμβάνοντας υπόψη τις νέες τεχνολογίες εξοικονόμησης ενέργειας (LED).

Συγκεκριμένα:

Οδός Υψηλάντους (από την Λεωφόρο Καραμανλή έως την οδό Παπαναστασίου)

Θα γίνει νέο δίκτυο ηλεκτροδότησης με κατασκευή των αντίστοιχων βάσεων και φρεατίων σύνδεσης - διακλάδωσης, θα αντικατασταθεί ο υπάρχων πίνακας στην συμβολή των οδών Μ. Μαυρογένους με Υψηλάντους με νέο πίνακα διανομής και θα τοποθετηθούν **20 (είκοσι)** νέοι μεταλλικοί **ιστοί 9m** συνεχώς μεταβαλλόμενης διατομής (κωνικοί) με **μονούς βραχίονες** και φωτιστικά σώματα οδικού φωτισμού **LED (φωτεινής ροής 8900 lm)**, σύμφωνα με τις τεχνικές προδιαγραφές και τα σχέδια.

Οδός Παπαναστασίου (έως την οδό Μ. Ψελλού)

Θα αφαιρεθούν 5 (πέντε) τσιμεντένιοι ιστοί και 1 (ένας) ξύλινος ιστός. Θα γίνει νέο δίκτυο ηλεκτροδότησης με κατασκευή των αντίστοιχων βάσεων και φρεατίων σύνδεσης -διακλάδωσης, θα τοποθετηθούν **17 (δέκα επτά)** νέοι μεταλλικοί **ιστοί 9m** συνεχώς μεταβαλλόμενης διατομής (κωνικοί) με **μονούς βραχίονες** και φωτιστικά σώματα οδικού φωτισμού **LED (φωτεινής ροής 8900 lm)**. Η ηλεκτροδότηση θα γίνει σε συνέχεια του δικτύου της οδού Παπαναστασίου. Οι εργασίες θα γίνουν σύμφωνα με τις τεχνικές προδιαγραφές και τα σχέδια.

Οδοί Αίγλης, Δεινοκράτους, Γαλατείας

Θα γίνει νέο δίκτυο ηλεκτροδότησης με κατασκευή των αντίστοιχων βάσεων και φρεατίων σύνδεσης - διακλάδωσης, θα τοποθετηθούν **18 (δέκα οκτώ)** νέοι μεταλλικοί **ιστοί 6m** συνεχώς μεταβαλλόμενης διατομής (κωνικοί) με φωτιστικά σώματα οδικού φωτισμού **LED (φωτεινής ροής 6000 lm)**. Επιπλέον στο πάρκο θα τοποθετηθούν **2 (δύο)** νέοι μεταλλικοί **ιστοί 4m** με φωτιστικά σώματα κορυφής **LED (φωτεινής ροής 3500 lm)**. Η ηλεκτροδότηση θα γίνει από τον υπάρχοντα πίνακα στο πάρκο της Αίγλης. Οι εργασίες θα γίνουν σύμφωνα με τις τεχνικές προδιαγραφές και τα σχέδια.

Για την κατασκευή του νέου δικτύου ηλεκτροφωτισμού απαιτείται η συμπλήρωση ή κατασκευή προσωρινής μορφής πεζοδρομίων, δεδομένου ότι στις οδούς της εν λόγω περιοχής υπάρχουν επικινδυνότητες και ασυνέχειες στην ασφαλή όδευση των πεζών που οφείλονται σε εκκρεμότητες εφαρμογής του πολεοδομικού - ρυμοτομικού σχεδίου. Απαιτείται έτσι η λήψη προσωρινών μέτρων για την ασφάλεια του νέου δικτύου ηλεκτροφωτισμού αλλά και άρσης της επικινδυνότητας που δημιουργείται αφού οι πεζοί αναγκάζονται να εξέλθουν στο οδόστρωμα κατά την διέλευσή τους από την περιοχή, εκτιθέμενοι έτσι σε πολύ σοβαρούς κινδύνους.

Στην παρούσα μελέτη προβλέπεται η δημιουργία **προσωρινών πεζοδρομίων** πλάτους 1,70μ. από σκυρόδεμα C12/15 που θα καταλαμβάνουν και μέρος του οδοστρώματος όπου είναι απαραίτητο και εφικτό, σύμφωνα με το σχέδιο της Υπηρεσίας στις οδούς Υψηλάντους από Παπαναστασίου έως Ακταίου και Παπαναστασίου από την οδό Υψηλάντους έως την Μιχαήλ Ψελλού και τα όρια του Δήμου Θεσσαλονίκης.

Κατασκευή **μόνιμου πεζοδρομίου** πλάτους 1,70μ. με βάση από σκυρόδεμα, τσιμεντόπλακες και κρασπεδόρειθρα προβλέπεται σε τμήμα της οδού Παπαναστασίου από την οδό Αίγλης έως την οδό Γαλατείας,

Ειδικά στο τελευταίο σημείο επί της Παπαναστασίου και συγκεκριμένα από την οδό Δεινοκράτους έως την Γαλατείας στον χώρο πρασίνου, θα απομακρυνθούν οι θάμνοι και λωρίδα πλάτους 1,70 μ. θα διαμορφωθεί ως

μόνιμο πεζοδρόμιο. Για την στήριξη των πρηνών λόγω υψομετρικής διαφοράς θα κατασκευαστεί τοιχείο ύψους έως 1,0 μ. από την επιφάνεια του πεζοδρομίου σύμφωνα και με τα σχέδια της Υπηρεσίας.

Επίσης προβλέπεται διαμόρφωση μόνιμου πεζοδρομίου πλάτους 2μ. περιμετρικά στο τετράγωνο - κοινόχρηστο χώρο του τερματικού σταθμού του ΟΑΣΘ ανάμεσα στις οδούς Υψηλάντους - Παπαναστασίου και του πάρκιγκ των λεωφορείων με την απαραίτητη οριζόντια και κάθετη σήμανση στην περιοχή και ραμπών ΑΜΕΑ.

1. Εργασίες προς εκτέλεση

Για την εκτέλεση του έργου προβλέπονται οι παρακάτω εργασίες:

1. Αποσύνδεση και αφαίρεση των τσιμεντοϊστών.
2. Αποσύνδεση και αφαίρεση βραχιόνων και φωτιστικών και παράδοσή τους στην Υπηρεσία.
3. Κατασκευή θεμελίου στερέωσης ιστού (βάση)
4. Κατασκευή φρεατίων σύνδεσης
5. Ανάρτηση νέου σιδηροϊστού
6. Τοποθέτηση καλωδίων τύπου E1VV-R (NYY) 4 X 10 mm² 4 X 16 mm² για την δημιουργία νέου δικτύου.
7. Ανάρτηση νέου φωτιστικού και σύνδεσή του με το δίκτυο με καλώδιο τύπου A05VV-U (NYM) 3x5 mm²
8. Τοποθέτηση ακροκιβωτίων και σύνδεση με το υπάρχον δίκτυο.
9. Κατασκευή νέου πίνακα.
10. Σύνδεση των δικτύων στους πίνακες.
11. Διαμόρφωση προσωρινών πεζοδρομίων με ανακλαστική κίτρινη βαφή ("κρασπέδου" και ορίου οδοστρώματος) και ραμπών ΑΜΕΑ όπου είναι εφικτό και λειτουργικό.
12. Διαμόρφωση μονίμων πεζοδρομίων με κρασπεδόρειθρα και τσιμεντόπλακες.
13. Στην οδό Παπαναστασίου από Δεινοκράτους έως Γαλατείας, τοιχείο αντιστήριξης και φρεζάρισμα - ασφαλοστρωση οδοστρώματος.
14. Επί της Υψηλάντους από την οδό Γληνού έως την γέφυρα της Λεωφ. Καραμανλή θα γίνει φρεζάρισμα και ασφαλοστρωση 5 εκ. πάχους λόγω κακής κατάστασης του οδοστρώματος.
- ~~15.~~ Διαμόρφωση πεζοδρομίου στο τετράγωνο - κοινόχρηστο χώρο του τερματικού σταθμού του ΟΑΣΘ ανάμεσα στις οδούς Υψηλάντους - Παπαναστασίου και του πάρκιγκ των λεωφορείων με την απαραίτητη οριζόντια και κάθετη σήμανση όπως και ράμπες ΑΜΕΑ.
16. Διαμόρφωση τμήματος μόνιμου πεζοδρομίου στην Στίλπωνος Κυριακίδη (Α' Δ.Κ.) από την οδό Π. Λεβαντή έως τις φοιτητικές εστίες.
17. Οιαδήποτε άλλη σχετική εργασία προκύψει κατά την εκτέλεση του έργου και είναι απαραίτητη, εφόσον ζητηθεί από την υπηρεσία

2. Αναλυτική κατασκευαστική περιγραφή

2.1 Τα φρεάτια επισκέψεως θα κατασκευασθούν από σκυρόδεμα C16/20, εσωτερικής διατομής 0,4 x 0,4 m και βάθους 0,6 m και πάχους τοιχώματος 10 cm. Στα φρεάτια θα ενσωματωθούν τα άκρα των υπογείων σωλήνων για την διέλευση καλωδίων, τα στόμια των οποίων (στα φρεάτια) θα σφραγίζονται προσωρινά. Ο πυθμένας θα επιστρωθεί με άμμο σε πάχος 15 cm και το φρεάτιο θα πληρωθεί με άμμο αφού τοποθετηθούν τα καλώδια. Το φρεάτιο θα καλύπτεται με χυτοσιδηρό κάλυμμα αναλόγων διαστάσεων, που θα φέρει στεγανοποιητικό παρέμβυσμα.

Φρεάτια επισκέψεως θα τοποθετηθούν:

- Δίπλα στις βάσεις των ιστών.
- Σε κάθε σημείο αλλαγής της διεύθυνσης όδευσης των καλωδίων.
- Μπροστά από τους πίνακες τροφοδοσίας.
- Σε κάθε κομβικό σημείο του δικτύου καλωδίων
- Σε οποιοδήποτε άλλο σημείο κριθεί απαραίτητο από την επίβλεψη του έργου.

2.2 Για την θεμελίωση του ιστού γίνεται η διάνοιξη του θεμελίου σε κατάλληλες διαστάσεις. Ο πυθμένας θα επιστρωθεί με άμμο σε πάχος 5-15 cm. Κατόπιν τοποθετείται ο κλωβός αγκύρωσης του ιστού έτσι ώστε να προεξέχουν από την τελική διαμόρφωση του σκυροδέματος - το σπείρωμα του αγκυρίου δεν θα προεξέχει μετά την τοποθέτηση του περικόχλιου). Σε θέσεις όπου προβλέπεται η τοποθέτηση βάσεως αλλά υπάρχουν εμπόδια (δίκτυα Ο.Κ.Ω., ρίζες δέντρων κλπ) στην κατασκευή της, οι βάσεις θα αναδιαστασιολογούνται χωρίς να επηρεάζεται η στατικότητα του ιστού. Κατόπιν τοποθετείται πλαστικός σωλήνας εύκαμπτος τουλάχιστον Φ90 mm κατασκευασμένος από πολυαιθυλένιο υψηλής πυκνότητας (HDPE) κατάλληλος για ασφαλή διέλευση υπόγειων καλωδίων, η μία άκρη του οποίου διέρχεται από το κέντρο του κλωβού αγκύρωσης και θα προεξέχει 20 έως 40 cm από την τελική προκύπτουσα επιφάνεια της βάσης του σκυροδέματος. Η άλλη άκρη διαμέσου του θεμελίου καταλήγει στη βάση του φρεατίου επισκέψεως για να καταστήσει ικανή τη διέλευση των υπόγειων καλωδίων προς τον ιστό.

Αφού ολοκληρωθεί η βάση του ιστού (στερεοποίηση του σκυροδέματος) βιδώνεται από ένα παξιμάδι σε κάθε αγκύριο έως το τέρμα του σπειρώματος και κατόπιν τοποθετείται ο ιστός με τη πλάκα έδρασης του. Μετά βιδώνεται από ένα παξιμάδι σε κάθε αγκύριο και με το αλφάδι και τη βοήθεια όλων των παξιμαδιών θα ευθυγραμμιστεί η πλάκα έδρασης του ιστού και θα σφιχτούν τα παξιμάδια πάνω κάτω.

2.3 Για την όδευση των καλωδίων θα τοποθετηθεί πλαστικός σωλήνας από πολυαιθυλένιο υψηλής πυκνότητας (HDPE) κατάλληλος για ασφαλή διέλευση υπόγειων καλωδίων. Θα είναι εύκαμπτος τουλάχιστον Φ90 mm για την διέλευση καλωδίων από φρεάτιο σε φρεάτιο, σε χάνδακα διατομής έως και 0.5(πλάτος) x 0.6 (βάθος) m.

Κατά την τοποθέτηση των σωληνώσεων επισημαίνονται τα εξής:

α) Το τμήμα μεταξύ φρεατίων θα είναι ευθύγραμμο .

β) Καθ' όλο το μήκος των σωληνώσεων θα τοποθετηθεί σύρμα μαλακό το οποίο θα έχει θέση οδηγού για την τοποθέτηση του καλωδίου.

γ) Οι σωληνώσεις θα τοποθετηθούν σε βάση από άμμο πάχους περίπου 10 εκ. Η άμμος προ της τοποθέτησής των σωληνών θα βρέχεται και θα συμπυκνώνεται, ώστε να είναι απολύτως επίπεδη.

Σε καμία περίπτωση οι σωλήνες δεν επιτρέπεται να παρουσιάζουν κλίση στις συνδέσεις μεταξύ τους .

δ) Όπου η φύση του εδάφους απαιτεί εγκιβωτισμό δια σκυροδέματος των σωληνώσεων αυτός θα πραγματοποιείται με σκυρόδεμα αναλογίας 250 χλγ. τσιμέντου και μόνον κατόπιν ειδικής εγγράφου διαταγής της επιβλέπουσας Τεχνικής Υπηρεσίας.

Η επικάλυψη των σωληνώσεων θα γίνει ως εξής :

Προκειμένου περί τομών στα πεζοδρόμια με άμμο πάχους μέχρι 0,15μ. και άνωθεν αυτής με προϊόντα εκσκαφής ή 3 Α μέχρι του κατασκευασμένου υποστρώματος από σκυρόδεμα τα πεζοδρόμια που φέρουν επίστρωση με πλάκες μέχρι δε της άνω επιφανείας στα πεζοδρόμια τα οποία δεν φέρουν επίστρωση.

- Για την όδευση των καλωδίων σε οδόστρωμα με ασφαλτοτάπητα, θα τοποθετηθεί σιδηροσωλήνας γαλβανισμένος διαμέτρου 4" βαρέως τύπου, σε χάνδακα διατομής έως και 0,4 x 0,4 m. Ο διαμορφωμένος πυθμένας του χάνδακα θα επιστρωθεί άμμο σε πάχος 5 έως 10 cm και μετά θα τοποθετηθεί ο σιδηροσωλήνας. Τέλος ο χάνδακας θα πληρωθεί με άοπλο σκυρόδεμα C16/20 πάχους 0,2 m και στην συνέχεια με ασφαλτοσκυρόδεμα Π.Τ.Π Α265 πάχους 0,1 m.
- Γενικά για την όδευση καλωδίων κάτω από επιφάνεια που δέχεται μεγάλα φορτία (χωματόδρομοι, είσοδοι-έξοδοι πυλωτών κλπ). θα τοποθετηθεί σιδηροσωλήνας γαλβανισμένος διαμέτρου 4" βαρέως τύπου κατά τα λοιπά όπως στις παραπάνω παραγράφους και σύμφωνα με τις τεχνικές προδιαγραφές και τα συνημμένα σχέδια.

2.4 Η ηλεκτρική τροφοδότηση προβλέπεται να γίνει με τριφασική κατανομή 380/220V από τον νέο πίνακα τμηματικά για την ισοκατανομή των φορτίων. Μετά το πέρας της κατασκευής και πριν την παράδοση σε λειτουργία θα γίνουν μετρήσεις για την αντίσταση γείωσης. Ο ανάδοχος οφείλει να παραδώσει στον επιβλέποντα μηχανικό υπεύθυνη δήλωση, υπογεγραμμένο από αρμόδιο μηχανικό, στην οποία θα αναγράφονται τα αποτελέσματα των μετρήσεων της τιμής της αντίστασης γείωσης, όπου θα φαίνεται ότι οι τιμές τους είναι εντός των επιτρεπτών ορίων με βάση την ισχύουσα νομοθεσία. Σε περίπτωση που προκύψουν τιμές πάνω από το επιτρεπτό όριο θα λαμβάνεται μέριμνα από τον εργολάβο του έργου, για μείωση της τιμής της στα επιτρεπτά όρια με επιπλέον ηλεκτρόδια γείωσης. Τονίζουμε ότι όλα τα μεταλλικά μέρη των εγκαταστάσεων που κανονικά δεν βρίσκονται υπό τάση θα γειωθούν.

Μετά την ολοκλήρωση των ηλεκτρολογικών εγκαταστάσεων ο ανάδοχος θα προβεί σε σύνταξη Πρωτοκόλλου ελέγχου Ηλεκτρικής Εγκατάστασης κατά ΕΛΟΤ HD 384 για το πίλλαρ

2.5 Θα πρέπει να προσκομισθεί πλήρης φωτοτεχνική μελέτη της περιοχής μελέτης, όπου θα φαίνονται τα φωτοτεχνικά αποτελέσματα των προτεινόμενων φωτιστικών σωμάτων.

Η φωτοτεχνία θα γίνει σύμφωνα με την ισχύουσα νομοθεσία. Τα φωτοτεχνικά αποτελέσματα θα πρέπει να είναι εντός των προβλεπόμενων ορίων και πάντα σύμφωνα με τους υπολογισμούς για τις κατηγορίες οδών όπως ορίζονται στα πρότυπα:

13201	ΕΛΟΤ EN 132002	Φωτισμός οδών – Μέρος 2: Απαιτήσεις αποδόσεων
13201	ΕΛΟΤ EN 132003+AC	Φωτισμός οδών – Μέρος 3 : Υπολογισμός επιδόσεων
13201	CEN/TR 132001	Φωτισμός οδών – Μέρος 1 : Επιλογή κατηγοριών φωτισμού
13201	ΕΛΟΤ EN 132004	Φωτισμός οδών – Μέρος 4 : Μέθοδοι μέτρησης επιδόσεων φωτισμού

2.6 Για την διαμόρφωση των πεζοδρομίων οι εργασίες που θα πραγματοποιηθούν είναι οι εξής σύμφωνα και με τα σχέδια της Υπηρεσίας:

α) Διαμόρφωση προσωρινού πεζοδρομίου πλάτους 1,70μ. από σκυρόδεμα C16/20 πάχους 15 εκ. οπλισμένου με πλέγμα T131 και διαμόρφωση φαλτσογωνιάς για άρση επικινδυνότητας στην εξωτερική του γωνία.

β) Όπου υπάρχει χωμάτινη επιφάνεια θα γίνεται εξυγίανση με 10 εκ. θραυστό αμμοχάλικο (ΠΤΠ-Ο155) .

γ) Διαμόρφωση μόνιμου πεζοδρομίου , με υπόβαση θραυστού υλικού ΠΤΠ-Ο155 πάχους 15 εκ. , βάση από σκυρόδεμα C12/15 πάχους 10 εκ., τελική επίστρωση από τσιμεντόπλακες χρώματος γκρι 50X50 εκ. και νέο κρασπεδόρειθρο με πρόχυτα κράσπεδα από μπετόν σε βάση από σκυρόδεμα C16/20 σύμφωνα και με τα σχέδια και τις ΕΤΕΠ.

Λόγω της προσωρινότητας των μέτρων για την ασφαλή όδευση των πεζών, θα τοποθετηθούν μόνο τα απαραίτητα καλαθάκια απορριμμάτων.

Σε κάποια σημεία των διαπλατυνσεων των πεζοδρομίων τα υφιστάμενα φρεάτια αποχέτευσης καταργούνται και είτε δημιουργούνται νέα είτε γίνεται μεταφορά τους σε νέες θέσεις που θα καθοριστούν επί τόπου και κατά διάρκεια του έργου, ώστε να αποφεύγεται η συγκέντρωση ομβρίων.

Οι εργασίες θα γίνουν με τέτοιο τρόπο ώστε να εξασφαλίζεται η απρόσκοπτη λειτουργία της περιοχής και η ελαχιστοποίηση του κυκλοφοριακού προβλήματος, κατά τη διάρκεια εκτέλεσης των εργασιών.

Θα εξασφαλίζεται επίσης η προσπέλαση στις εισόδους των κατοικιών και των καταστημάτων, όπου είναι δυνατό, καθ'όλη τη διάρκεια των εργασιών.

Όπου είναι εφικτό και λειτουργικό θα γίνεται υποβιβασμός του πεζοδρομίου - ράμπες ΑΜΕΑ.

δ) Στα προσωρινά πεζοδρόμια θα γίνει **διαγράμμιση με κίτρινη ανακλαστική βαφή** ώστε να δημιουργείται ένα εικονικό διακριτό και τη νύχτα "κράσπεδο" (περίπου 15εκ. κατακόρυφη πλευρά και 15 εκ. η οριζόντια πλευρά επί του πεζοδρομίου) όπως και διαγράμμιση ορίου οδοστρώματος (πάχους περίπου 20 εκ.).

ε) Στην οδό Παπαναστασίου με την οδό Δεινοκράτους προτείνεται η κάλυψη των δενδροδόχων στο τμήμα του νέου πεζοδρομίου με αδρανές ελαστικό υλικό (SBR) και ριπίνη για να αυξηθεί το προσπελάσιμο πλάτος του πεζοδρομίου.

ΕΡΓΑΣΙΕΣ ΦΥΤΟΤΕΧΝΙΚΗΣ ΔΙΑΜΟΡΦΩΣΗΣ ΧΩΡΟΥ ΚΑΙ ΕΓΚΑΤΑΣΤΑΣΗΣ ΑΡΔΕΥΤΙΚΟΥ ΔΙΚΤΥΟΥ

Στην εκτέλεση εργασιών της ομάδας πρασίνου περιλαμβάνονται: 1ον οι εργασίες εγκατάστασης φυτικού υλικού και 2ον οι εργασίες εγκατάστασης αρδευτικού δικτύου.

Οι εργασίες εγκατάστασης φυτικού υλικού αφορούν στα εξής: Αρχικά πραγματοποιείται εκσκαφή και απομάκρυνση μεμονωμένων κατασκευών από άοπλο ή οπλισμένο σκυρόδεμα και η απομάκρυνση μπάζων. Κατόπιν συμπλήρωση των προβλεπόμενων χώρων με φυτική γη και έπειτα στην επιφάνεια με κηπευτικό χώμα. Για την πλήρωση των προβλεπόμενων χώρων δεν χρησιμοποιούνται προϊόντα καθαίρεσης. Ακολουθεί η μόρφωση της επιφάνειας του εδάφους και η προσθήκη των βελτιωτικών εδάφους. Θα γίνει πρώτα το άνοιγμα των λάκκων και η φύτευση των δένδρων, ύστερα των θάμνων και τελευταία του χλοοτάπητα.

Αφού γίνει πλήρωση του χώρου με κηπευτικό χώμα πραγματοποιείται άνοιγμα των αυλάκων, εγκατάσταση των σωλήνων άρδευσης και τοποθέτηση όλων των υλικών και εξαρτημάτων που απαιτούνται για την πλήρη λειτουργία του αυτόματου αρδευτικού δικτύου.

Στο συγκεκριμένο χώρο θα γίνει εγκατάσταση νέου αυτόματου αρδευτικού δικτύου μόνο στο τμήμα διαμόρφωσης της αρχιτεκτονικής μελέτης από την πλευρά της οδού Αλ. Παπαναστασίου έκτασης διακοσίων (200) τ.μ.. Στον υπόλοιπο χώρο θα διατηρηθεί το υπάρχον αρδευτικό δίκτυο, το οποίο βρίσκεται σε άριστη κατάσταση και σε περίπτωση που προκληθούν βλάβες κατά τη διάρκεια εκτέλεσης του έργου θα αποκατασταθούν επί τόπου.

Επίσης προβλέπονται φυτεύσεις νέων δένδρων, συμπλήρωση τριανταφυλλιών στο ήδη υπάρχον παρτέρι, εκρίζωση της υφιστάμενης γηρασμένης φυτικής μπορντούρας (λιγούστρα) από την πλευρά της Αλ. Παπαναστασίου, δημιουργία νέας κατά μήκος του πεζοδρομίου με νέους θάμνους (φωτίιες) και σπορά χλόης σε έκταση διακοσίων (200) τ.μ..

Η επιλογή του φυτικού υλικού έγινε λαμβάνοντας υπόψη τις γενικότερες απαιτήσεις σε αστικές φυτεύσεις κατά τέτοιο τρόπο ώστε να αναβαθμίζουν αισθητικά την περιοχή του έργου.

Ιδιαίτερη επισήμανση γίνεται σχετικά με την καταλληλότητα του κηπευτικού χώματος, την ποιότητα των υλικών άρδευσης καθώς και την άριστη κατάσταση του φυτικού υλικού.

18PROC004058192 2018-11-23

ΕΡΓΟ: Επέκταση οδοφωτισμού και προσωρινών πεζοδρομίων στην περιοχή Αλλατίνη - Τ.Π.

ΚΑΤΑΣΤΑΣΗ ΠΡΟΤΕΙΝΟΜΕΝΟΥ ΦΥΤΙΚΟΥ ΥΛΙΚΟΥ						
ΔΕΝΔΡΑ						
ΟΝΟΜΑΣΙΑ ΚΟΙΝΗ	ΟΝΟΜΑΣΙΑ ΕΠΙΣΤΗΜΟΝΙΚΗ	ΠΟΣΟΤΗΤΑ (Τεμάχια)	ΥΨΟΣ (μέτρα)	ΚΑΤΗΓΟΡΙΑ	ΜΠΑΛΑ ΧΩΜΑΤΟΣ (λίτρα)	ΠΕΡΙΜΕΤΡΟΣ ΚΟΡΜΟΥ (εκατοστά)
Φιλύρα (τίλιο)	Tilia platyphyllos	4	2,00-2,50	Δ5	10	16-18
Δάφνη Απόλλωνα (διαμορφωμένη)	Laurus nobilis	1	1,50-1,75	Δ5	12	
ΣΥΝΟΛΟ ΔΕΝΔΡΩΝ		5				
ΘΑΜΝΟΙ						
ΟΝΟΜΑΣΙΑ ΚΟΙΝΗ	ΟΝΟΜΑΣΙΑ ΕΠΙΣΤΗΜΟΝΙΚΗ	ΠΟΣΟΤΗΤΑ (Τεμάχια)	ΥΨΟΣ (μέτρα)	ΚΑΤΗΓΟΡΙΑ	ΜΠΑΛΑ ΧΩΜΑΤΟΣ (λίτρα)	ΑΡΙΘΜΟΣ ΚΛΑΔΩΝ
Τριανταφυλλιά	Rosa spp.	18	0,40-0,50	Θ2	2	3-5
						ΠΕΡΙΜΕΤΡΟΣ ΚΟΜΗΣ
Φωτίνια	Photinia fraseri	140	0,80-1,00	Θ4	10	>1,20
ΣΥΝΟΛΟ ΘΑΜΝΩΝ		158				

Θεσσαλονίκη Ιούνιος 2018

Η Προϊσταμένη της Δ/σης

Οι Συντάξαντες

Ο ελεγκτής

Θ. Κορτάρας

Δ. Καπιρτζόγλου

Μ. Ζουρνά

Β. Μπάγας

Αγ. Παρασκευόπουλος

Ζ. Καραντζούνη



ΕΛΛΗΝΙΚΗ ΔΗΜΟΚΡΑΤΙΑ
ΠΕΡΙΦΕΡΕΙΑ ΚΕΝΤΡΙΚΗΣ ΜΑΚΕΔΟΝΙΑΣ
ΔΗΜΟΣ ΘΕΣΣΑΛΟΝΙΚΗΣ
Δ/ΝΣΗ ΒΙΩΣΙΜΗΣ ΚΙΝΗΤΙΚΟΤΗΤΑΣ
ΤΜΗΜΑ ΗΛΕΚΤΡΟΦΩΤΙΣΜΟΥ
ΚΑΙ ΦΩΤΕΙΝΗΣ ΣΗΜΑΤΟΔΟΤΗΣΗΣ

ΕΡΓΟ: Επέκταση οδοφωτισμού και
προσωρινών πεζοδρομίων στην
περιοχή Αλλατίνη - Τ.Π.

Χρηματοδότηση : Ανταποδοτικά τέλη

ΚΑ: 20/7325.39.01

ΠΡΟΫΠΟΛΟΓΙΣΜΟΣ: 615.000,00€

CPV: 453115100-9, 45316110-9

ΤΕΧΝΙΚΕΣ ΠΡΟΔΙΑΓΡΑΦΕΣ

ΤΜΗΜΑ Α΄

Περιγραφή Εργασιών

1. Οργάνωση έργου

Πριν την έναρξη των εργασιών ο Ανάδοχος οφείλει να απευθυνθεί σε όλους τους κοινωφελείς οργανισμούς ώστε να ενημερωθεί με πρόσφατα επικαιροποιημένα σχέδια των δικτύων τους (ΔΕΗ, ΟΤΕ, ΕΥΑΘ, ΔΕΠΑ, κλπ).

2. Διαδικασίες ασφάλισης του έργου

Για την έναρξη εργασιών ο Ανάδοχος οφείλει να καταθέσει νέο Σχέδιο Ασφάλειας και υγείας (Σ.Α.Υ.). Στο νέο σχέδιο θα πρέπει να περιγράφονται όλες οι επιλογές του Αναδόχου αναφορικά με τον τρόπο εκτέλεσης των εργασιών. Θα πρέπει δηλαδή να αναφέρονται τα μηχανήματα που θα χρησιμοποιηθούν καθώς και το προσωπικό που θα εργαστεί. Από τη περιγραφή αυτή πρέπει να προκύπτουν τα απαραίτητα μέτρα ασφαλείας που πρέπει να ληφθούν για την ασφάλεια του εργατικού προσωπικού αλλά και των δημοτών. Στο Σ.Α.Υ. πρέπει να διευκρινίζεται το είδος των μέτρων ασφαλείας που θα χρησιμοποιηθούν αλλά και η οργάνωση τους. Θα είναι ξεκάθαρος ο τρόπος που επιλέχθηκε να ασφαλιστεί το εργοτάξιο ιδιαίτερα κατά τις ώρες που δεν εργάζεται το προσωπικό, η σήμανσή του για την αποφυγή τροχαίων ατυχημάτων κλπ.

Ο Ανάδοχος θα διατηρεί καθ' όλη τη διάρκεια εκτέλεσης του έργου- στο χώρο του εργοταξίου – θεωρημένο ημερολόγιο μέτρων ασφαλείας.

3. Διαδικασία υποβολής υλικών προς έγκριση.

3.1 Γενικά

Ο Ανάδοχος οφείλει πριν την ενσωμάτωση των υλικών στο έργο, να υποβάλει πλήρη τεχνικό φάκελο στην Υπηρεσία. Στη συνέχεια και αφού εγκριθεί εγγράφως από την Υπηρεσία είναι δυνατή η ενσωμάτωση του υλικού στο έργο.

3.2 Ο τεχνικός φάκελος που πρέπει να υποβληθεί στην Υπηρεσία θα πρέπει να περιλαμβάνει τα εξής:

- Εμπορικό κατάλογο πώλησης του υλικού
- Τεχνική έκθεση συμμόρφωσης του υλικού με τις τεχνικές προδιαγραφές του έργου, υπογεγραμμένη από τον Ανάδοχο.
- Δήλωση συμμόρφωσης CE
- Αντίγραφο πιστοποιητικού ποιότητας ISO 9001:2008 του εργοστασίου κατασκευής.
- Αντίγραφα πιστοποιητικών ποιότητας ανάλογα με τη περίπτωση.
- Πρωτότυπη έγγραφη δήλωση του εργοστασίου κατασκευής σχετικά με την αποδοχή της παραγγελίας των υλικών που πρόκειται να ενσωματωθούν στο έργο.

Η Επίβλεψη δύναται να ζητήσει δείγμα του υλικού προκειμένου να σχηματίσει ολοκληρωμένη άποψη.

4. Σήμανση

Ο ανάδοχος υποχρεούται, όπως κατά το στάδιο της εκτελέσεως του έργου, να τοποθετεί και να επιμελείται της συντήρησης και αντικατάστασης των απαιτούμενων, προσωρινών κατά τα διεθνή πρότυπα σημάτων, φανών, ανακλαστικών πινακίδων και λοιπών σημάτων, καθώς επίσης και τροχοφόρων για την απρόσκοπτη και ασφαλή κυκλοφορία επί της οδού, των παρακαμπτηρίων προσπελάσεων και γενικώς επί όλων των εργασιών του έργου κατά την ημέρα και νύκτα προς ασφαλή καθοδήγηση των πεζών και τροχοφόρων, ευθυνόμενος ποινικά και αστικά για κάθε ατύχημα που θα γίνει λόγω πλημμελούς σήμανσεως, μη εξαιρουμένων και των απολογιστικά εκτελουμένων έργων.

5. Χωματοургικές εργασίες υπόγειου δικτύου

5.1 Οι εκσκαφές για την κατασκευή του δικτύου υποδομής θα πρέπει να οργανώνεται με τρόπο ώστε μέχρι το τέλος του ωραρίου εργασίας να έχουν κλείσει οι τάφροι και να έχουν απομακρυνθεί τα υποπροϊόντα εκσκαφής. Αφού ολοκληρωθεί το συγκεκριμένο τμήμα επέμβασης στη συνέχεια είναι δυνατή η επέμβαση στο επόμενο τμήμα.

5.2 Οι εκσκαφές των τάφρων θα εκτελούνται σύμφωνα με τις προδιαγραφές της μελέτης. Οι εκσκαφές των τάφρων που πραγματοποιούνται είτε δια χειρός, είτε με μηχανικά μέσα, είτε με χρήση αεροσφυρών κατόπιν προηγούμενης έγκρισης της επιβλέπουσας Υπηρεσίας.

Οι εκσκαφές των τάφρων για την τοποθέτηση σωληνώσεων και για την κατασκευή των φρεατίων θα εκτελεστούν με πλευρές κατακόρυφες.

5.3 Ο εργολάβος υποχρεούται να λαμβάνει όλα τα ενδεικνυόμενα μέτρα προς αποφυγή καταπτώσεων και πρόληψη τυχόν κινδύνων στις πέριξ οδούς και γειτονικά κτίρια για τα οποία και καθίσταται αποκλειστικός υπεύθυνος.

5.4 Τα προϊόντα εκσκαφής πρέπει να ρίπτονται προς το ένα μέρος του εκχύματος.

Η επίχωση των τάφρων στα τμήματα που έχουν τοποθετηθεί οι σωληνώσεις γίνεται αφού προηγουμένως συντελεσθεί η επιμέτρηση αυτών και η παραλαβή των αφανών εργασιών.

Κατά την επίχωση πρέπει να επιτυγχάνεται πλήρη συμπίκνωση των χρησιμοποιημένων για την πλήρωση των τάφρων προϊόντων εκσκαφής ή άμμου όπως στο τιμολόγιο ορίζεται. Για το σκοπό αυτό τα προϊόντα εκσκαφής ή η άμμος κατά περίπτωση θα ρίπτονται κατά στρώσεις μεγίστου πάχους 0,20 μ. θα καταβρέχονται και μετά θα πιέζονται είτε δια μηχανικών μέσων, είτε δια δονητικής πλάκας, είτε δια χρήσεως χειροκινήτων κοπανιστήρων.

Τα πλεονάζοντα προϊόντα εκσκαφής θα μεταφέρονται δι' αυτοκινήτων για απόρριψη σε θέσεις καθοριζόμενες από την επιβλέπουσα υπηρεσία.

6. Ανακατασκευή καθαιρεμένου ασφαλτικού τάπητος

Κατά την αποκατάσταση των τομών στους δρόμους με ασφαλτικό οδόστρωμα, ο ανάδοχος υποχρεούται στην ανακατασκευή του ασφαλτικού τάπητος, σύμφωνα με τις προδιαγραφές της μελέτης και τις σχετικές εντολές της επιβλέπουσας Τεχνικής Υπηρεσίας του Δήμου και όσων αναφέρονται στο οικείο άρθρο του τιμολογίου.

7. Τοποθέτηση σωληνώσεων

7.1 Κατά την τοποθέτηση των σωληνώσεων επισημαίνονται τα εξής:

α) Το τμήμα μεταξύ φρεατίων θα είναι ευθύγραμμο .

β) Καθ' όλο το μήκος των σωληνώσεων θα τοποθετηθεί σύρμα μαλακό το οποίο θα έχει θέση οδηγού για την τοποθέτηση του καλωδίου.

γ) Οι σωληνώσεις θα τοποθετηθούν σε βάση από άμμο ορυχείου ή χειμάρρου πάχους περίπου 10 εκ. Η άμμος προ της τοποθέτησεως των σωλήνων θα βρέχεται και θα συμπυκνώνεται, ώστε να είναι απολύτως επίπεδη.

Σε καμία περίπτωση οι σωλήνες δεν επιτρέπεται να παρουσιάζουν κλίση στις συνδέσεις μεταξύ των.

δ) Όπου η φύση του εδάφους απαιτεί εγκιβωτισμό δια σκυροδέματος των σωληνώσεων αυτός θα πραγματοποιείται με σκυρόδεμα αναλογίας 250 χλγ. τσιμέντου και μόνον κατόπιν ειδικής εγγράφου διαταγής της επιβλέπουσας Τεχνικής Υπηρεσίας.

ε) Οι σωληνώσεις θα καταλήγουν στα φρεάτια ώστε να είναι δυνατή η συνέχιση μέσω του φρεατίου της όδευσης ενός

καλωδίου από μία σωλήνωση στην άλλη ανεξαιρέτως διεύθυνσης .

στ) Η επικάλυψη των σωληνώσεων θα γίνει ως εξής :

7.2 Προκειμένου περί τομών οδοστρώματος οι σωλήνες κατ' αρχήν θα εγκιβωτίζονται με σκυρόδεμα και έπειτα θα καλύπτονται με άμμο μέχρι της υποβάσεως (εκ λιθοδέματος) του ασφαλτικού οδοστρώματος ή της υποδομής (εκ σκυροδέματος) του κυβολιθικού ή λιθόστρωτου οδοστρώματος.

7.3 Προκειμένου περί τομών στα πεζοδρόμια με άμμο πάχους μέχρι 0,15μ. και άνωθεν αυτής με προϊόντα εκσκαφής ή 3^α μέχρι του κατασκευασμένου υποστρώματος από σκυρόδεμα τα πεζοδρόμια που φέρουν επίστρωση με πλάκες μέχρι δε της άνω επιφανείας στα πεζοδρόμια τα οποία δεν φέρουν επίστρωση.

Γενικώς γι αυτές τις περιπτώσεις ισχύουν οι εκάστοτε προδιαγραφές του Δήμου.

8.Φρεάτια διακλαδώσεων

Τα φρεάτια θα είναι τυπικής μορφής όπως τα σχέδια της μελέτης.

Θα κατασκευασθούν φρεάτια ένα σε κάθε ιστό, σε κάθε αλλαγή πορείας ή υλικού (PVC, HDPE , γαλβανιζέ) και κάθε πίνακα διανομής καθώς επίσης και σε άλλες θέσεις που φαίνονται στο σχέδιο ή θα ορισθούν από τον επιβλέποντα κατά την εκτέλεση του έργου.

Κατά την κατασκευή τα φρεάτια υπόκεινται σε ελαφρές τροποποιήσεις τόσο κατά την μορφή όσο και κατά την θέση αυτών για την προσαρμογή τους στις εκάστοτε τοπικές ή άλλες συνθήκες.

9. Πάκτωση ιστών

9.1 Η πάκτωση των ιστών θα γίνει σύμφωνα με τις προδιαγραφές της μελέτης του ιστού και τις εντολές της Υπηρεσίας.

9.2 Η στήριξη του ιστού θα γίνει σε αγκύρια σε προετοιμασμένη βάση από σκυρόδεμα. Θα φέρει ασφαλιζόμενη θυρίδα σχήματος ορθογωνικού και διαστάσεων αναλόγων του ακροκιβωτίου .

Στο εσωτερικό του ιστού και στο ύψος της θυρίδας θα πρέπει να προβλέπεται η κατάλληλη στήριξη του ακροκιβωτίου. Στον ίδιο επίσης χώρο πρέπει να συγκολληθεί κοχλίας κατάλληλος για την στερέωση ακροδέκτη (KOS) του αγωγού γειώσεως με το οποίο ο ιστός θα γεφυρώνεται προς το σύστημα γειώσεως του δικτύου για λόγους προστασίας.

9.3 Στο κάτω τμήμα ιστού, θα προβλέπεται άνοιγμα διαστάσεων για τη διέλευση υπογείου καλωδίου τροφοδοτήσεως του ιστού. Οι διαστάσεις των ιστών θα εναρμονίζονται με τις προδιαγραφές της μελέτης, τυχόν αποκλίσεις θα τεκμηριώνονται από την στατική μελέτη του ιστού που θα κατατεθεί στην Υπηρεσία.

10. Λειτουργία της εγκατάστασης

Ο ανάδοχος υποχρεούται να θέσει σε πλήρη και απρόσκοπτη λειτουργία την εγκατάσταση και να παράσχει όλες τις εγγυήσεις σύμφωνα με τις ισχύουσες διατάξεις.

Επίσης, ο Ανάδοχος υποχρεούται να ελέγξει και να ρυθμίσει τα φωτιστικά σώματα (πχ κλίσεις, κλπ) ώστε να επιτευχθούν τα ζητούμενα αποτελέσματα φωτισμού.

ΤΜΗΜΑ Β'

Προδιαγραφές Ποιοτικών Χαρακτηριστικών Υλικών

Κεφάλαιο 1°

Τα υλικά που πρόκειται να ενσωματωθούν στο έργο θα είναι εναρμονισμένα με τις υπάρχουσες ΕΤΕΠ και θα πρέπει να συνοδεύονται με τα πιστοποιητικά ποιότητας που προδιαγράφονται και ζητούνται σε κάθε περίπτωση. Τα εργοστάσια κατασκευής των υλικών πρέπει να είναι πιστοποιημένα κατά EN ISO 9001:2008 με αντικείμενο εργασιών την παραγωγή τους. Επίσης, θα φέρουν σήμανση CE.

Κεφάλαιο 2°

ΚΑΛΩΔΙΑ, ΦΩΤΙΣΤΙΚΑ, ΙΣΤΟΙ – ΒΡΑΧΙΟΝΕΣ

2.1. Καλώδια-Γειώσεις

2.1.1 Καλώδιο E1VV-R (NYY) 4 X 10 mm²

Περιγραφή: Θα είναι ανθυγρά τάσεως 0,6/1KV τάσεως δοκιμής 4KV με χάλκινους πολύκλωνους αγωγούς (R) με εξωτερική επένδυση PVC και εσωτερική ελαστική ή πλαστική, σύμφωνα με τους κανονισμούς ΕΛΟΤ, IEC και V.D.E.

2.1.2. Καλώδιο HO5VV-U (N.Y.M.) 3 X1,5 mm²

Περιγραφή: Θα είναι ανθυγρά τάσεως 300/500 V τάσεως δοκιμής 2 KV με χάλκινους αγωγούς μονόκλωνους (U) διατομής 1,5 mm² με εξωτερική επένδυση PVC και εσωτερική ελαστική σύμφωνα με τους κανονισμούς ΕΛΟΤ, IEC και V.D.E.

2.1.3. Αγωγός χάλκινος 25 mm²

Αγωγός γυμνός χάλκινος πολύκλωνος, για γείωση υπόγειου δικτύου, διατομής: 25mm². (Συμπεριλαμβάνονται τα εξαρτήματα συνδέσεως (σέλες, ταυ, κ.λ.π.) για την κατασκευή του συστήματος γείωσης)

2.1.4. Αγωγός χάλκινος 16 mm²

Αγωγός γυμνός χάλκινος πολύκλωνος, για την σύνδεση του υπογείου δικτύου γειώσεως με τα ακροκίβωτια που ευρίσκονται μέσα στους ιστούς. (Συμπεριλαμβάνονται τα εξαρτήματα συνδέσεως (σέλες, ταυ, κ.λ.π.) για την κατασκευή του συστήματος γείωσης)

2.1.5. Ηλεκτρόδιο γειώσεως

Ηλεκτρόδιο γειώσεως επιχαλκωμένο ηλεκτρολυτικά με χαλύβδινη ψυχή με πάχος επιχαλκώσεως 250μm Ø14mm x 150cm, αποτελούμενης από επιχαλκωμένο ηλεκτρόδιο με όλα τα μικροϋλικά που χρειάζονται, σφιχτήρες γειώσεως κ.λ.π.

2.2. Φωτιστικά σώματα

2.2.1 Φωτιστικά σώματα κορυφής LED

Γενικά

Φωτιστικό σώμα τεχνολογίας LED, για τοποθέτηση σε ιστό, κατασκευασμένο από χυτοπρεσσαριστό κράμα αλουμινίου, κατάλληλο για συνεχή λειτουργία στην ύπαιθρο και σε θερμοκρασία περιβάλλοντος τουλάχιστον -40 έως +50 βαθμούς C, χωρίς αλλοίωση των κατασκευαστικών του στοιχείων, (όπως παραμόρφωση υλικών από πλαστικό) και δυσμενή επίδραση στο χρόνο ζωής των οργάνων του φωτιστικού σώματος.

Τα φωτιστικά σώματα θα είναι σύμφωνα με τα πρότυπα ασφαλείας που σχετίζονται με την χαμηλή τάση, ΕΛΟΤ EN 60598-1 & ΕΛΟΤ EN 60598-2-3 τα Παραρτήματα και Προσαρτήματά τους που είναι σε ισχύ και σύμφωνα με την ισχύουσα Ελληνική και Ευρωπαϊκή νομοθεσία. Η συμμόρφωση του φωτιστικού με τα παραπάνω θα πρέπει να προκύπτει από διαπιστευμένο εργαστήριο δοκιμών με πιστοποιητικό το οποίο θα αφορά το σύνολο της γραμμής παραγωγής του φωτιστικού (ENEC ή ισοδύναμο) και όχι μόνο ένα δείγμα και θα περιλαμβάνει επιθεώρηση της παραγωγής του κατασκευαστή σύμφωνα με το ΦΕΚ 3347B/2014.

Θα πληρούν τις απαιτήσεις των προτύπων EN61547:2009, EN61000-3-2, EN55015, (συμμόρφωση του φωτιστικού με τα πρότυπα ασφαλείας που σχετίζονται με την ηλεκτρομαγνητική ακτινοβολία **EMC**) και των λοιπών κατά περίπτωση ισχυόντων Ευρωπαϊκών και Διεθνών προτύπων όπως αναφέρονται στο ΦΕΚ 3347B/2014 και θα φέρουν σήμανση CE.

Τα φωτιστικά που θα τοποθετηθούν στο έργο θα είναι σειράς παραγωγής (όχι ιδιοκατασκευή).

Θα συνοδεύονται από τα αντίστοιχα πιστοποιητικά διαπιστευμένου εργαστηρίου το οποίο λειτουργεί εντός των πλαισίων της EA-MLA, σύμφωνα με τα διεθνή πρότυπα.

Θα γίνουν δεκτά από την Υπηρεσία πιστοποιημένα φωτιστικά σειράς παραγωγής με ευρεία γκάμα φωτεινών πηγών LED με την αυτή εξωτερική μορφή (ίδιο κέλυφος) ώστε να μπορούν να ανταπεξέλθουν στη φωτομετρική επίλυση του κάθε δρόμου διατηρώντας την αυτή αισθητική.

Κέλυφος.

Η σχεδίαση του σώματος του φωτιστικού πρέπει να εξασφαλίζει τη μηχανική αντοχή του φωτιστικού και να εξασφαλίζει επαρκώς την ψύξη που είναι αναγκαία για την χρησιμοποιούμενη τεχνολογία φωτεινών πηγών.

Το σώμα του φωτιστικού και ο μηχανισμός στήριξης ή σύνδεσης στον ιστό, πρέπει να είναι κατασκευασμένο από χυτοπρεσσαριστό κράμα αλουμινίου, κατά EN1706, υψηλής θερμικής αγωγιμότητας πλήρως ανακυκλώσιμο.

Θα είναι ηλεκτροστατικά βαμμένο με πούδρα χαμηλής περιεκτικότητας σε χαλκό, με βαφή σύμφωνα με το πρότυπο RoHS, εξαιρετικής αντοχής σε διάβρωση από νερό, σε παραθαλάσσιο περιβάλλον (ομίχλη αλατονέφωσης) και στην υπεριώδη (UV) ακτινοβολία, σε συμμόρφωση με το πρότυπο EN ISO 9227.

Το φωτιστικό θα μπορεί να τοποθετηθεί απ' ευθείας στην κορυφή ιστού με απόληξη διατομής Ø60mm. Για το λόγο αυτό θα περιλαμβάνει μηχανισμό στήριξης στην κορυφή ιστού. Η εγκατάσταση των σφικτήρων στον ιστό πρέπει να είναι δυνατή με κοινά εργαλεία. Όλες οι βίδες και οι σφικτήρες που χρησιμοποιούνται πρέπει να είναι από ανοξείδωτο ασάλι. Το φωτιστικό πρέπει να είναι εφοδιασμένο με οδηγίες στήριξης και συντήρησης, στις οποίες πρέπει να επισημαίνονται οι λειτουργίες και οι διαδικασίες για τις μεθόδους χειρισμού και λειτουργίας και τα εργαλεία που θα χρειαστούν.

Το προστατευτικό κάλυμμα του φωτιστικού θα έχει υψηλή μηχανική αντοχή και αντοχή στην ακτινοβολία και τη γήρανση. Θα πρέπει να διαθέτει ελαστικές φλάντζες στεγανοποίησης, για προστασία έναντι εισχώρησης νερού και σκόνης, κατασκευασμένες από υλικά που διατηρούν τα χαρακτηριστικά τους στο χρόνο και αντέχουν σε θερμική και μηχανική καταπόνηση. Οι ελαστικές φλάντζες στεγανοποίησης δεν θα παρουσιάζουν σημεία ασυνέχειας που μπορούν να θέσουν σε κίνδυνο τη στεγανότητα του φωτιστικού με την πάροδο του χρόνου. Το άνοιγμα του φωτιστικού γίνεται με τη χρήση συνηθισμένων εργαλείων. Τα ηλεκτρικά μέρη πρέπει να είναι εύκολα αποσπώμενα από την οπτική μονάδα των LED και την τροφοδοσία με τη χρήση κοινών εργαλείων.

Για την ηλεκτρική σύνδεση με το δίκτυο θα φέρει στυπιοθλίπτη IP68 για καλώδια εξωτερικής διαμέτρου από 6mm έως 13mm. Το φωτιστικό θα πρέπει να παρέχεται προ-καλωδιωμένο (όσον αφορά την εσωτερική συνδεσμολογία με τετραπολικό καλώδιο) και έτοιμο για χρήση. Για την ευκολία στην εγκατάσταση θα τοποθετηθεί στην άκρη του καλωδίου ηλεκτρικός ταχυσύνδεσμος IP68. Η καλωδίωση πρέπει να ασφαρίζεται με τέτοιο τρόπο, ώστε να αποφεύγεται η τυχαία διαφυγή των καλωδίων από τα θερματικά τους, γεγονός που μπορεί να οδηγήσει σε επαφή με τα ενεργά τμήματα του κελύφους του φωτιστικού.

Οπτική μονάδα - Ηλεκτρικές φωτεινές πηγές

Το φωτιστικό θα έχει κατανομή φωτισμού CUT-OFF σύμφωνα με τους νόμους για την φωτορύπανση και το UNI EN13201, θα φέρει δε πιστοποιητικό CE.

Τα LED δεν θα φέρουν δικό τους συνθετικό φακό, για τη αποφυγή αλλοίωσης των φωτοτεχνικών χαρακτηριστικών με την πάροδο του χρόνου, εξαιτίας της γήρανσης και του κίτρινίσματος του, αλλά η οπτική μονάδα θα περιλαμβάνει ανακλαστήρα κατασκευασμένο από αλουμίνιο καθαρότητας 99,85%. Σε κάθε περίπτωση πρέπει να επιτυγχάνεται ανακλαστικότητα τουλάχιστον 98%. Δεν επιτρέπεται η τοποθέτηση διαφανές καλύμματος ή ανακλαστήρων από πλαστικό υλικό.

Το διαφανές κάλυμμα του φωτιστικού θα είναι ανθεκτικό στις υψηλές θερμοκρασίες που αναπτύσσονται στο εσωτερικό του φωτιστικού και τις χαμηλές εξωτερικές θερμοκρασίες. Θα είναι γυάλινο από διαφανές πυρίμαχο γυαλί, πάχους τουλάχιστον 4mm ανθεκτικό στις γρατσουνιές με υψηλή μηχανική αντοχή.

Η οπτική μονάδα θα πρέπει να είναι αποσπώμενη για να μπορεί να αντικατασταθεί εύκολα στο σημείο της εγκατάστασης με τη χρήση συνηθισμένων εργαλείων.

Θα γίνουν δεκτές ηλεκτρικές φωτεινές πηγές LED οιασδήποτε τεχνολογίας σύμφωνης με τα ισχύοντα EN και κανονισμούς. Η ισχύς και το πλήθος των φωτεινών πηγών θα προκύψουν από την φωτοτεχνική μελέτη που θα προσκομίσει ο ανάδοχος. Για λόγους βιωσιμότητας του φωτιστικού και οδικής ασφάλειας, πρέπει να υπάρχουν τουλάχιστον δέκα (10) φωτεινές πηγές (δίοδοι φωτοεκπομπής LED) ανά φωτιστικό σώμα. Το φωτιστικό σώμα θα πρέπει να είναι ταξινομημένο σύμφωνα με το πρότυπο φωτοβιολογικής ασφάλειας EN 62471 : Exempt Group (μηδενικό φωτοβιολογικό ρίσκο).

Το φωτιστικό σώμα θα διαθέτει :

- 1) Το τροφοδοτικό (driver) θα σύστημα αυτόματου ελέγχου της θερμοκρασίας ώστε σε περίπτωση μεγάλης αύξησης της θερμοκρασίας στο εσωτερικό του φωτιστικού να γίνεται αυτόματα διακοπή ή μείωση της τροφοδοσίας του φωτιστικού.
- 2) Το φωτιστικό θα φέρει κατάλληλη διάταξη (φίλτρο ανταλλαγής του εσωτερικού αέρα) ώστε να εξασφαλίζεται η στεγανότητα και να αποτρέπεται η δημιουργία σταγονιδίων (συμπυκνωμάτων) στο εσωτερικό του φωτιστικού
- 3) Διατάξεις που προστατεύουν τα LED από τις διακυμάνσεις του ηλεκτρικού δικτύου διανομής και τα ρεύματα αιχμής. Ο ονομαστική τάση λειτουργίας θα είναι 230 V \pm 10%, ώστε να διασφαλίζεται η ασφαλής λειτουργία του φωτιστικού κατά την διάρκεια των διακυμάνσεων τάσεως του δικτύου τροφοδοσίας.
- 4) Διατάξεις που προστατεύουν τα LED από τις υπερτάσεις τουλάχιστον 10kV και 10kA, σύμφωνα με το EN 61000-2-3.
- 5) Διατάξεις που επιτρέπουν τη λειτουργία του φωτιστικού ακόμη και όταν ένα ή περισσότερα από τα LED παύσουν να λειτουργούν.

Η τροφοδοτική μονάδα (Driver) του φωτιστικού θα πρέπει να φέρει ενσωματωμένα πρωτόκολλα dimming 1-10V ή DALI για τη σύνδεση σε σύστημα κεντρικής διαχείρισης φωτισμού. Ακόμη για επιπλέον εξοικονόμηση ενέργειας, ο Driver θα πρέπει να έχει την δυνατότητα ρύθμισης επιπέδων φωτεινότητας για αυτόνομο dimming (Stand Alone Function). Θα πρέπει να είναι πιστοποιημένη από τον κατασκευαστή της και να περιλαμβάνει προστασία από υπέρταση και θα πρέπει να τηρεί τις προδιαγραφές ασφαλείας EN 55015, EN 61547, EN61000-3-2, EN 61347-2-13 ή μεταγενέστερες

Τα φωτιστικά σώματα κορυφής θα χρησιμοποιηθούν στο πάρκο που αναφέρονται στην τεχνική περιγραφή και στα σχέδια. Θα επιδέχονται κυκλώματα LED, 4000°K και θα έχουν απόδοση τουλάχιστον 3500 lumen. Ενδεικτικού τύπου AEC ILLUMINAZIONE / ECO RAYS TP 0R2C1 4.5-2M (525mA – 2 Modules).

Η συνολική πραγματική κατανάλωση ισχύος του φωτιστικού (LED+Driver) δεν θα υπερβαίνει τα 32W. Η συνολική

κατανάλωση σε W και η φωτεινή ροή του φωτιστικού σε lm αναφέρονται στα πραγματικά στοιχεία του φωτιστικού σύμφωνα με τα οποία γίνονται οι φωτομετρικοί του υπολογισμοί.

Τα ανωτέρω στοιχεία θα συνοδεύονται από βεβαίωση πιστοποιημένου εργαστηρίου σύμφωνα με τα διεθνή πρότυπα για μετρήσεις φωτιστικών.

Ο ελάχιστος βαθμός αποτελεσματικότητας (απόδοση) του τοποθετημένου φωτιστικού σώματος πρέπει να είναι μεγαλύτερος ή ίσος από 100 lm/w.

Ο συντελεστής ισχύος του φωτιστικού σώματος πρέπει να είναι $\geq 0,9$ (σε πλήρη φορτίο).

Η θερμοκρασία χρώματος των LED θα είναι 4.000K $\pm 10\%$. (Θα γίνου δεκτά και φωτιστικά με θερμοκρασία χρώματος των LED < 4.000K μετά από δοκιμή με την Υπηρεσία υπό την προϋπόθεση ότι καλύπτουν τις φωτομετρικές απαιτήσεις)

Ο δείκτης CRI θα είναι ίσος ή μεγαλύτερος του 70 (CRI ≥ 70).

Η διάρκεια ζωής των LED θα είναι τουλάχιστον 100.000 ώρες λειτουργίας (L90B10) σύμφωνα με το πρότυπο LM80.

Το φωτιστικό θα είναι βαθμού προστασίας από εισχώρηση νερού-σκόνης IP66 τουλάχιστον.

Θα έχει δείκτη προστασίας έναντι χτυπημάτων τουλάχιστον IK08, σύμφωνα με το ΕΛΟΤ EN 62262.

Θα είναι κλάσης μόνωσης: class II

2.2.2 Φωτιστικά σώματα οδικού φωτισμού LED

Γενικά

Φωτιστικό σώμα τεχνολογίας LED, για τοποθέτηση σε ιστό, κατασκευασμένο από χυτοπρεσσαριστό κράμα αλουμινίου, κατάλληλο για συνεχή λειτουργία στην ύπαιθρο και σε θερμοκρασία περιβάλλοντος τουλάχιστον -40 έως +50 βαθμούς C, χωρίς αλλοίωση των κατασκευαστικών του στοιχείων, (όπως παραμόρφωση υλικών από πλαστικό) και δυσμενή επίδραση στο χρόνο ζωής των οργάνων του φωτιστικού σώματος.

Τα φωτιστικά σώματα θα είναι σύμφωνα με τα πρότυπα ασφαλείας που σχετίζονται με την χαμηλή τάση, ΕΛΟΤ EN 60598-1 & ΕΛΟΤ EN 60598-2-3 τα Παραρτήματα και Προσαρτήματά τους που είναι σε ισχύ και σύμφωνα με την ισχύουσα Ελληνική και Ευρωπαϊκή νομοθεσία. Η συμμόρφωση του φωτιστικού με τα παραπάνω θα πρέπει να προκύπτει από διαπιστευμένο εργαστήριο δοκιμών με πιστοποιητικό το οποίο θα αφορά το σύνολο της γραμμής παραγωγής του φωτιστικού (ENEC ή ισοδύναμο) και όχι μόνο ένα δείγμα και θα περιλαμβάνει επιθεώρηση της παραγωγής του κατασκευαστή σύμφωνα με το ΦΕΚ 3347B/2014.

Θα πληρούν τις απαιτήσεις των προτύπων EN61547:2009, EN61000-3-2, EN55015, (συμμόρφωση του φωτιστικού με τα

πρότυπα ασφαλείας που σχετίζονται με την ηλεκτρομαγνητική ακτινοβολία **EMC**) και των λοιπών κατά περίπτωση ισχυόντων Ευρωπαϊκών και Διεθνών προτύπων όπως αναφέρονται στο ΦΕΚ 3347B/2014 και θα φέρουν σήμανση CE.

Τα φωτιστικά που θα τοποθετηθούν στο έργο θα είναι σειράς παραγωγής (όχι ιδιοκατασκευή).

Θα συνοδεύονται από τα αντίστοιχα πιστοποιητικά διαπιστευμένου εργαστηρίου το οποίο λειτουργεί εντός των πλαισίων της EA-MLA, σύμφωνα με τα διεθνή πρότυπα.

Θα γίνουν δεκτά από την Υπηρεσία πιστοποιημένα φωτιστικά σειράς παραγωγής με ευρεία γκάμα φωτεινών πηγών LED με την αυτή εξωτερική μορφή (ίδιο κέλυφος) ώστε να μπορούν να ανταπεξέλθουν στη φωτομετρική επίλυση του κάθε δρόμου διατηρώντας την αυτή αισθητική.

Κέλυφος.

Η σχεδίαση του σώματος του φωτιστικού πρέπει να εξασφαλίζει τη μηχανική αντοχή του φωτιστικού και να εξασφαλίζει επαρκώς την ψύξη που είναι αναγκαία για την χρησιμοποιούμενη τεχνολογία φωτεινών πηγών.

Το σώμα του φωτιστικού και ο μηχανισμός στήριξης ή σύνδεσης στον ιστό, πρέπει να είναι κατασκευασμένο από χυτοπρεσσαριστό κράμα αλουμινίου, κατά EN1706, υψηλής θερμικής αγωγιμότητας πλήρως ανακυκλώσιμο.

Θα είναι ηλεκτροστατικά βαμμένο με πούδρα χαμηλής περιεκτικότητας σε χαλκό, με βαφή σύμφωνα με το πρότυπο RoHS, εξαιρετικής αντοχής σε διάβρωση από νερό, σε παραθαλάσσιο περιβάλλον (ομίχλη αλατονέφωσης) και στην υπεριώδη (UV) ακτινοβολία, σε συμμόρφωση με το πρότυπο EN ISO 9227.

Το φωτιστικό θα μπορεί να τοποθετηθεί σε βραχίονα διατομής Ø60mm ή ακόμα και απ' ευθείας στην κορυφή ιστού με απόληξη διατομής Ø60mm. Για το λόγο αυτό θα περιλαμβάνει μηχανισμό στήριξης σε βραχίονα ή στην κορυφή ιστού. Ο μηχανισμός πρέπει να επιτρέπει την εκτέλεση των λειτουργιών της σύσφιξης του φωτιστικού χωρίς την ανάγκη να συγκρατείται το βάρος του. Ο μηχανισμός στήριξης πρέπει να επιτρέπει την εγκατάσταση απευθείας σε ιστό ή σε βραχίονα, με μεταβλητή κλίση πάνω από το επίπεδο του δρόμου από 0° ως 20° για την τοποθέτηση στην κορυφή του ιστού και -20° ως 0° για τοποθέτηση σε μπράτσο (με βήματα ρύθμισης 5° κατ' ελάχιστο). Η εγκατάσταση των σφικτήρων στον ιστό πρέπει να είναι δυνατή με κοινά εργαλεία. Όλες οι βίδες και οι σφικτήρες που χρησιμοποιούνται πρέπει να είναι από ανοξείδωτο ατσάλι. Το φωτιστικό πρέπει να είναι εφοδιασμένο με οδηγίες στήριξης και συντήρησης, στις οποίες πρέπει να επισημαίνονται οι λειτουργίες και οι διαδικασίες για τις μεθόδους χειρισμού και λειτουργίας και τα εργαλεία που θα χρειαστούν.

Το προστατευτικό κάλυμμα του φωτιστικού θα έχει υψηλή μηχανική αντοχή και αντοχή στην ακτινοβολία και τη γήρανση. Θα πρέπει να διαθέτει ελαστικές φλάντζες στεγανοποίησης, για προστασία έναντι εισχώρησης νερού και σκόνης, κατασκευασμένες από υλικά που διατηρούν τα χαρακτηριστικά τους στο χρόνο και αντέχουν σε θερμική και μηχανική καταπόνηση. Οι ελαστικές φλάντζες στεγανοποίησης δεν θα παρουσιάζουν σημεία ασυνέχειας που μπορούν να θέσουν σε κίνδυνο τη στεγανότητα του φωτιστικού με την πάροδο του χρόνου. Το άνοιγμα του φωτιστικού θα πρέπει να γίνεται χειροκίνητα χωρίς τη χρήση εργαλείων. Το κάλυμμα του φωτιστικού θα διαθέτει αυτόματο σύστημα συγκράτησης του

στην ανοικτή θέση και θα φέρει μάνδαλο κλεισίματος από διελασμένο αλουμίνιο και ελατήριο από ανοξείδωτο ατσάλι. Τα ηλεκτρικά μέρη πρέπει να είναι εύκολα αποσπώμενα από την οπτική μονάδα των LED και την τροφοδοσία με τη χρήση κοινών εργαλείων.

Θα διαθέτει για λόγους ασφαλείας, σύστημα διακοπής παροχής του ηλεκτρικού ρεύματος κατά το άνοιγμα του κελύφους όταν εκτελούνται εργασίες συντήρησης ενώ θα υπάρχει και σύστημα στερέωσης του κελύφους όταν αυτό είναι ανοιχτό. Για την ηλεκτρική σύνδεση με το δίκτυο θα φέρει στυπιοθλίπτη IP68 για καλώδια εξωτερικής διαμέτρου από 6mm έως 13mm. Το φωτιστικό θα πρέπει να παρέχεται προ-καλωδιωμένο (όσον αφορά την εσωτερική συνδεσμολογία με τετραπολικό καλώδιο) και έτοιμο για χρήση. Για την ευκολία στην εγκατάσταση θα τοποθετηθεί στην άκρη του καλωδίου ηλεκτρικός ταχυσύνδεσμος IP68. Η καλωδίωση πρέπει να ασφαρίζεται με τέτοιο τρόπο, ώστε να αποφεύγεται η τυχαία διαφυγή των καλωδίων από τα τερματικά τους, γεγονός που μπορεί να οδηγήσει σε επαφή με τα ενεργά τμήματα του κελύφους του φωτιστικού.

Οπτική μονάδα - Ηλεκτρικές φωτεινές πηγές

Το φωτιστικό θα έχει κατανομή φωτισμού CUT-OFF σύμφωνη με τους νόμους για την φωτορύπανση και το UNI EN13201, θα φέρει δε πιστοποιητικό CE.

Η οπτική μονάδα θα αποτελείται από στοιχεία LED τα οποία θα έχουν κατάλληλη συνδεσμολογία έτσι ώστε η λειτουργία τους να μην διακόπτεται σε περίπτωση διακοπής λειτουργίας ενός εξ' αυτών.

Τα LED δεν θα φέρουν δικό τους συνθετικό φακό, για τη αποφυγή αλλοίωσης των φωτοτεχνικών χαρακτηριστικών με την πάροδο του χρόνου, εξαιτίας της γήρανσης και του κιτρινίσματος του, αλλά η οπτική μονάδα θα περιλαμβάνει ανακλαστήρα κατασκευασμένο από αλουμίνιο καθαρότητας 99,85%. Σε κάθε περίπτωση πρέπει να επιτυγχάνεται ανακλαστικότητα τουλάχιστον 98%. Δεν επιτρέπεται η τοποθέτηση διαφανές καλύμματος ή ανακλαστήρων από πλαστικό υλικό.

Το διαφανές κάλυμμα του φωτιστικού θα είναι ανθεκτικό στις υψηλές θερμοκρασίες που αναπτύσσονται στο εσωτερικό του φωτιστικού και τις χαμηλές εξωτερικές θερμοκρασίες. Θα είναι γυάλινο από διαφανές πυρίμαχο γυαλί, πάχους τουλάχιστον 4mm ανθεκτικό στις γρατσουνιές με υψηλή μηχανική αντοχή.

Η οπτική μονάδα θα πρέπει να είναι αποσπώμενη για να μπορεί να αντικατασταθεί εύκολα στο σημείο της εγκατάστασης με τη χρήση συνηθισμένων εργαλείων.

Θα γίνουν δεκτές ηλεκτρικές φωτεινές πηγές LED οιασδήποτε τεχνολογίας σύμφωνης με τα ισχύοντα EN και κανονισμούς. Η ισχύς και το πλήθος των φωτεινών πηγών θα προκύψουν από την φωτοτεχνική μελέτη που θα προσκομίσει ο ανάδοχος. Για λόγους βιωσιμότητας του φωτιστικού και οδικής ασφάλειας, πρέπει να υπάρχουν τουλάχιστον δέκα (10) φωτεινές πηγές (δίοδοι φωτοεκπομπής LED) ανά φωτιστικό σώμα. Το φωτιστικό σώμα θα πρέπει να είναι ταξινομημένο σύμφωνα με το πρότυπο φωτοβιολογικής ασφάλειας EN 62471 : Exempt Group (μηδενικό φωτοβιολογικό ρίσκο).

Το φωτιστικό σώμα θα διαθέτει :

- 1) Σύστημα απαγωγής της θερμότητας το οποίο θα εξασφαλίζει την ομαλή λειτουργία των LED και τη μεγιστοποίηση της διάρκειας ζωής τους καθώς θα διασφαλίζει τη θερμική διασπορά, με τρόπο ώστε να αποτρέπεται η υπέρβαση της θερμοκρασίας στα κρίσιμα εξαρτήματα και υλικά. Ηλεκτρονική διάταξη (Thermistor-NTC ή άλλης μεθόδου) για αυτόματο έλεγχο της θερμοκρασίας έτσι ώστε σε περίπτωση μεγάλης αύξησης της θερμοκρασίας στο εσωτερικό του φωτιστικού να γίνεται αυτόματα διακοπή ή μείωση της τροφοδοσίας του φωτιστικού. Επιπρόσθετα ο driver θα πρέπει να φέρει σύστημα ελέγχου της θερμοκρασίας.
- 2) Το φωτιστικό θα φέρει κατάλληλη διάταξη (φίλτρο ανταλλαγής του εσωτερικού αέρα) ώστε να εξασφαλίζεται η στεγανότητα και να αποτρέπεται η δημιουργία σταγονιδίων (συμπυκνωμάτων) στο εσωτερικό του φωτιστικού
- 3) Διατάξεις που προστατεύουν τα LED από τις διακυμάνσεις του ηλεκτρικού δικτύου διανομής και τα ρεύματα αιχμής. Ο ονομαστική τάση λειτουργίας θα είναι 230 V \pm 10%, ώστε να διασφαλίζεται η ασφαλής λειτουργία του φωτιστικού κατά την διάρκεια των διακυμάνσεων τάσεως του δικτύου τροφοδοσίας.
- 4) Διατάξεις που προστατεύουν τα LED από τις υπερτάσεις τουλάχιστον 10kV και 10kA, σύμφωνα με το EN 61000-2-3.
- 5) Διατάξεις που επιτρέπουν τη λειτουργία του φωτιστικού ακόμη και όταν ένα ή περισσότερα από τα LED παύσουν να λειτουργούν.

Η τροφοδοτική μονάδα (Driver) του φωτιστικού θα πρέπει να φέρει ενσωματωμένα πρωτόκολλα dimming 1-10V ή DALI για τη σύνδεση σε σύστημα κεντρικής διαχείρισης φωτισμού. Ακόμη για επιπλέον εξοικονόμηση ενέργειας, ο Driver θα πρέπει να έχει την δυνατότητα ρύθμισης επιπέδων φωτεινότητας για αυτόνομο dimming (Stand Alone Function). Θα πρέπει να είναι πιστοποιημένη από τον κατασκευαστή της και να περιλαμβάνει προστασία από υπέρταση και θα πρέπει να τηρεί τις προδιαγραφές ασφαλείας EN 55015, EN 61547, EN61000-3-2, EN 61347-2-13 ή μεταγενέστερες

Τα φωτιστικά σώματα οδοφωτισμού τύπου A (ύψος τοποθέτησης 9m) θα χρησιμοποιηθούν στις οδούς που αναφέρονται στην τεχνική περιγραφή και στα σχέδια. Θα επιδέχονται κυκλώματα LED, 4000°K και θα έχουν απόδοση τουλάχιστον 8900 lumen. Ενδεικτικού τύπου AEC ILLUMINAZIONE / ITALO 1 BASIC STE-S 4.7-3M (700mA – 3 Modules).

Η συνολική πραγματική κατανάλωση ισχύος του φωτιστικού (LED+Driver) δεν θα υπερβαίνει τα 85 W. Η συνολική κατανάλωση σε W και η φωτεινή ροή του φωτιστικού σε lm αναφέρονται στα πραγματικά στοιχεία του φωτιστικού σύμφωνα με τα οποία γίνονται οι φωτομετρικοί του υπολογισμοί.

Ο ελάχιστος βαθμός αποτελεσματικότητας (απόδοση) του τοποθετημένου φωτιστικού σώματος πρέπει να είναι μεγαλύτερος ή ίσος από 110 lm/w.

Ο συντελεστής ισχύος του φωτιστικού σώματος πρέπει να είναι $\geq 0,9$.

Η θερμοκρασία χρώματος των LED θα είναι 4.000K \pm 10%. (Θα γίνου δεκτά και φωτιστικά με θερμοκρασία χρώματος των LED < 4.000K μετά από δοκιμή με την Υπηρεσία υπό την προϋπόθεση ότι καλύπτουν τις φωτομετρικές απαιτήσεις)

Ο δείκτης CRI θα είναι ίσος ή μεγαλύτερος του 70.

Η διάρκεια ζωής των LED θα είναι τουλάχιστον 100.000 ώρες λειτουργίας (L90B10) σύμφωνα με το πρότυπο LM80.

Το φωτιστικό θα είναι βαθμού προστασίας από εισχώρηση νερού-σκόνης IP66 τουλάχιστον.

Θα έχει δείκτη προστασίας έναντι χτυπημάτων τουλάχιστον IK09, σύμφωνα με το ΕΛΟΤ EN 62262.

Θα είναι κλάσης μόνωσης: class II

Τα φωτιστικά σώματα οδο φωτισμού τύπου B (ύψος τοποθέτησης 6m) θα χρησιμοποιηθούν στις οδούς που αναφέρονται στην τεχνική περιγραφή και στα σχέδια. Θα επιδέχονται κυκλώματα LED, 4000°K και θα έχουν απόδοση τουλάχιστον 6000 lumen. Ενδεικτικού τύπου AEC ILLUMINAZIONE / ITALO 1 BASIC STE-S 4.7-2M (700mA – 3 Modules).

Η συνολική πραγματική κατανάλωση ισχύος του φωτιστικού (LED+Driver) δεν θα υπερβαίνει τα 55 W. Η συνολική κατανάλωση σε W και η φωτεινή ροή του φωτιστικού σε lm αναφέρονται στα πραγματικά στοιχεία του φωτιστικού σύμφωνα με τα οποία γίνονται οι φωτομετρικοί του υπολογισμοί.

Ο ελάχιστος βαθμός αποτελεσματικότητας (απόδοση) του τοποθετημένου φωτιστικού σώματος πρέπει να είναι μεγαλύτερος ή ίσος από 110 lm/w.

Ο συντελεστής ισχύος του φωτιστικού σώματος πρέπει να είναι $\geq 0,9$.

Η θερμοκρασία χρώματος των LED θα είναι 4.000K $\pm 10\%$. (Θα γίνου δεκτά και φωτιστικά με θερμοκρασία χρώματος των LED < 4.000K μετά από δοκιμή με την Υπηρεσία υπό την προϋπόθεση ότι καλύπτουν τις φωτομετρικές απαιτήσεις)

Ο δείκτης CRI θα είναι ίσος ή μεγαλύτερος του 70.

Η διάρκεια ζωής των LED θα είναι τουλάχιστον 100.000 ώρες λειτουργίας (L90B10) σύμφωνα με το πρότυπο LM80.

Το φωτιστικό θα είναι βαθμού προστασίας από εισχώρηση νερού-σκόνης IP66 τουλάχιστον.

Θα έχει δείκτη προστασίας έναντι χτυπημάτων τουλάχιστον IK09, σύμφωνα με το ΕΛΟΤ EN 62262.

Θα είναι κλάσης μόνωσης: class II

2.2.3 Παραγωγή – Εξασφάλιση ανταλλακτικών – Συντήρηση του φωτιστικού

Το εργοστάσιο κατασκευής του φωτιστικού θα πρέπει να διαθέτει πιστοποιητικό ISO 9001:2008 για το σχεδιασμό, κατασκευή και εμπορία φωτιστικών σωμάτων.

Το εργοστάσιο παραγωγής των φωτιστικών σωμάτων θα διαθέτει πιστοποιητικό διασφάλισης ποιότητας από ανεξάρτητο οίκο πιστοποίησης, το οποίο λειτουργεί εντός των πλαισίων της EA-MLA, σύμφωνα με το πρότυπο ISO 9001:2008.

Επιπλέον το εργοστάσιο παραγωγής των φωτιστικών σωμάτων θα διαθέτει πιστοποιητικό για την περιβαλλοντική διαχείριση, από ανεξάρτητο οίκο πιστοποίησης, σύμφωνα με το πρότυπο ISO 14001:2004.

Το φωτιστικό θα είναι δημοσιευμένο στον επίσημο εμπορικό κατάλογο του κατασκευαστή με το οποίο θα αποδεικνύεται ότι δεν είναι ιδιοκατασκευή και θα συνοδεύεται από επίσημο φυλλάδιο τεχνικών προδιαγραφών. Θα συνοδεύεται επί ποινή αποκλεισμού, από έγγραφη δήλωση του κατασκευαστικού οίκου ότι παρέχεται με τα συγκεκριμένα τεχνικά χαρακτηριστικά, για τις απαιτήσεις του συγκεκριμένου έργου.

Το κάθε φωτιστικό θα φέρει την ημερομηνία παράδοσης ή κωδικό παραγωγής για να είναι δυνατή η αναγνώριση του σε περίπτωση που κάποιο τμήμα ή υλικό αστοχήσει και είναι εντός του χρόνου εγγυήσεως.

Δείγματα των φωτιστικών σωμάτων θα κατατεθούν σε κάθε ζήτηση.

Δεν θα γίνουν δεκτά υλικά που δεν εναρμονίζονται κατ ελάχιστον με το ΦΕΚ3347B/2014

Τα φωτιστικά θα πρέπει να συνοδεύονται από γραπτή εγγύηση για τις ώρες λειτουργίας των φωτεινών πηγών τους και κατ' ελάχιστον πέντε (5) ετών για το σύνολο του φωτιστικού σώματος από τον κατασκευαστή.

Προκειμένου να γίνουν δεκτά τα φωτιστικά από την Υπηρεσία θα κατατεθεί από τον ανάδοχο φωτομετρική μελέτη για κάθε τμήμα του έργου καθώς και τα φωτομετρικά αρχεία των προσφερόμενων φωτιστικών (σε ηλεκτρονική μορφή .ies ή .ldt) για τον έλεγχο της μελέτης φωτισμού μέσω κατάλληλου προγράμματος (DIALUX, RELUX) που θα συνοδεύονται από τα αντίστοιχα έγγραφα πιστοποιητικά του διαπιστευμένου εργαστηρίου στο οποίο έγιναν οι μετρήσεις του φωτιστικού και το οποίο λειτουργεί εντός των πλαισίων της EA-MLA, σύμφωνα με τα διεθνή πρότυπα. Στα πιστοποιητικά των μετρήσεων θα γίνεται σαφής αναγραφή της συνολικής πραγματικής κατανάλωσης ισχύος του φωτιστικού και η πραγματική φωτεινή ροή του φωτιστικού που θα τοποθετηθεί στο έργο.

Οι φωτομετρικές μελέτες που θα κατατεθούν στην Υπηρεσία θα επαληθευτούν με πρωτόκολλα μετρήσεων μετά την εκτέλεση τμήματος του έργου, προκειμένου να ενσωματωθούν τα φωτιστικά στο σύνολο του έργου. Οι μέθοδοι ελέγχου των φωτομετρικών μεγεθών καθορίζονται από το Πρότυπο EN13201-3:2003 και EN13201-4:2003. Οι δαπάνες μελετών και μετρήσεων βαρύνουν τον ανάδοχο.

2.2.4 Πληροφοριακά έντυπα πιστοποιήσεις και λοιπά τεχνικά στοιχεία

Ο ανάδοχος θα πρέπει να υποβάλει, κάθε απαραίτητο πληροφοριακό έντυπο (PROSPECTUS, τεχνικούς καταλόγους, σχέδια, αναλυτικές περιγραφές πιστοποιητικά κ.λ.π.) από τα οποία να προκύπτουν πλήρως οι ανωτέρω ιδιότητες των προσφερόμενων φωτιστικών σωμάτων.

Απαραίτητα πιστοποιητικά και έγγραφα

- Πιστοποιητικά ISO 9001 / ISO 14001 για το εργοστάσιο κατασκευής από αναγνωρισμένο φορέα πιστοποίησης.
- Δήλωση συμμόρφωσης του κατασκευαστή κατά CE και για τα παρακάτω πρότυπα:
 - EN 60598-1 (Γενικό Πρότυπο Φωτιστικών)
 - EN 60598-2-3 (Ειδικό Πρότυπο για Φωτιστικά Δρόμων)
 - EN55015 / EN 61547 (Πρότυπο ραδιοταραχών / Ηλεκτρομαγνητικής Συμβατότητας)
 - EN 61000-3-2 / EN 61000-3-3 (Όρια Εκπομπών Αρμονικών Διακυμάνσεων)
 - EN 62471 (Πρότυπο για τη Φωτοβιολογική Καταλληλότητα)

Επιπρόσθετα το φωτιστικό θα συμμορφώνεται με όλες τις απαραίτητες νόρμες και κανονισμούς της Ευρωπαϊκής Ένωσης και πιο συγκεκριμένα:

- Οδηγία 2014/35/EU (Low Voltage Directive, LVD) ή νεώτερη
- Οδηγία 2014/30/EU (Electromagnetic Compatibility Directive) ή νεώτερη
- Οδηγία 2011/65/EU (Restriction of Certain Hazardous Substances, ROHS) ή νεώτερη
- Οδηγία 2009/125/EC (Eco design, ERP) ή νεώτερη
- Πιστοποιητικό συμμόρφωσης του φωτιστικού κατά ENEC, το οποίο θα διασφαλίζει σύμφωνα με τα ευρωπαϊκά πρότυπα ασφαλείας EN60598-1, EN60598-2-3, EN61000-3-2, EN 62471:
 - Έλεγχο προϊόντων και πιστοποίηση από ανεξάρτητο διαπιστευμένο φορέα
 - Ετήσια επιθεώρησης μονάδας παραγωγής
 - Διαρκή παρακολούθηση παραγωγής και προϊόντος
- Συμμόρφωση με το EN 62471 και το EN 62778 (που υλοποιείται στο πλαίσιο του EN 62471 και αφορά στον κίνδυνο «μπλε φωτός» (blue light hazard). Οι δομικές μονάδες LED (LED modules) του φωτιστικού θα πρέπει να κατηγοριοποιούνται ως "exempt group" βάσει του EN 62471 (δηλ. να μην αποτελούν φωτο-βιολογικό κίνδυνο). Να προσκομισθεί η σχετική Έκθεση Δοκιμής (test report).
- Έλεγχος άνω ορίου θερμοκρασίας ασφαλούς λειτουργίας Τα, στο πλαίσιο των ελέγχων IEC/EN 60598, για ονομαστική τιμή τάσης (εισόδου στο φωτιστικό) 230VAC \pm 5%. Τεκμήριο αποτελεί το πιστοποιητικό ENEC ή το report IEC/EN 60598 ή η αντίστοιχη πιστοποίηση που εκδίδεται βάσει αυτού (θερμικές δοκιμές κατά IEC 60598 Κλπ.)
- Πιστοποιητικό φωτομετρικών μεγεθών του φωτιστικού σώματος, για την επιβεβαίωση όλων των φωτομετρικών και λοιπών μεγεθών όπως η συνολική ισχύς κατανάλωσης του φωτιστικού σώματος, η απόδοση (lm/W), η φωτεινή ροή (lm), η θερμοκρασία χρώματος (K), ο δείκτης χρωματικής απόδοσης (CRI). Τα φωτιστικά οδο φωτισμού θα πρέπει να ανήκουν στην κατηγορία Uo κατά IESNA TM15-11 (μηδενική εκπομπή φωτός πάνω από το οριζόντιο επίπεδο). Η δηλούμενη ισχύς των φωτιστικών (rated value) θα πρέπει να έχει ανοχή power tolerance) όχι μεγαλύτερη από \pm 5% για τα φωτιστικά παραγωγής. Τα φωτομετρικά δεδομένα και η κατανάλωση ενέργειας ανά κάθε τύπου προσφερόμενου φωτιστικού θα πρέπει να μετρούνται και να εξάγονται βάσει του LM79-08 κατά EN13032-1 που θα έχουν εκδοθεί από διαπιστευμένο εργαστήριο κατά 17025.
- Πιστοποιητικό LM-80 από διαπιστευμένο φορέα (πχ. εταιρεία κατασκευής LED εάν έχει δικό της διαπιστευμένο εργαστήριο) για τον συγκεκριμένο σκοπό, των LED που χρησιμοποιούνται εντός του προτεινόμενου τύπου φωτιστικού. Στο συγκεκριμένο report θα πρέπει να φαίνεται με σαφήνεια το σύνολο δεδομένων που αφορούν στο σύστημα (Tj ή Tsp/Tc, If (mA), τύπος LED).

- Επίσημο φυλλάδιο τεχνικών προδιαγραφών του κατασκευαστή του φωτιστικού σώματος.
- Πλήρη στοιχεία για τη τροφοδοτική μονάδα, που θα πρέπει να είναι πιστοποιημένη από τον κατασκευαστή της και να περιλαμβάνει προστασία από υπέρταση και θα πρέπει να τηρεί τις προδιαγραφές ασφαλείας EN 55015, EN 61547, EN61000-3-2, EN 61347-2-13 ή μεταγενέστερες.
- Πλήρη φωτομετρικά αρχεία των φωτιστικών (σε ηλεκτρονική μορφή .ldt η .ies κατάλληλα για την άμεση χρήση σε ανοικτά προγράμματα υπολογισμών Dialux / Relux κλπ) που να συνοδεύονται από την αντίστοιχη βεβαίωση, σε έντυπη μορφή, του διαπιστευμένου φωτομετρικού εργαστηρίου όπου έγινε η μέτρηση των φωτιστικών, καθώς επίσης και η διαπίστευση του εργαστηρίου.
- Πενταετής (5) εργοστασιακή εγγύηση κατασκευαστή του φωτιστικού σώματος.

Επίσης, σε περίπτωση προσφοράς φωτιστικών σωμάτων διαφορετικών απ τους ενδεικτικούς τύπους, θα πρέπει να κατατεθούν στην υπηρεσία α) οι φωτοτεχνικές μελέτες όλων των δρόμων που αφορούν το έργο, προκειμένου να διαπιστωθεί αν καλύπτουν τις φωτομετρικές τους απαιτήσεις και β) δείγμα του φωτιστικού σώματος εφόσον ζητηθεί για να εξεταστεί.

2.3 Ακροκιβώτια

Τα ακροκιβώτια που θα εγκατασταθούν θα είναι κατασκευασμένα από κατάλληλο ανθεκτικό πλαστικό και θα φέρει στο κάτω μέρος τουλάχιστον δύο τρύπες για καλώδιο μέχρι ΝΥΥ 4 x 10 mm² στο πάνω δε μέρος θα φέρει τρύπες για διέλευση καλωδίων μέχρι ΝΥΜ 4 x 2,5 mm². με στυπιοθλίπτες. Μέσα στο ακροκιβώτιο θα υπάρχουν διακλαωτήρες προκειμένου να εξασφαλισθεί σταθερή επαφή των αγωγών. Επίσης, θα υπάρχουν οι απαιτούμενοι μικροαυτόματοι των 6Α καθώς και κοχλίες ορειχάλκινοι οι οποίοι θα κοχλιούνται σε σπείρωμα που θα υπάρχει στο σώμα του ακροκιβωτίου. Οι κοχλίες αυτοί θα φέρουν παξιμάδια, ροδέλες κλπ για την πρόσδεση του χαλκού γείωσης και του αγωγού γείωσης του φωτιστικού σώματος. Το ακροκιβώτιο θα έχει βαθμό προστασίας τουλάχιστον IP 44.

Το όλο κιβώτιο θα στηρίζεται σε κατάλληλη βάση πάνω στον ιστό με τη βοήθεια δύο κοχλιών και θα κλείνει με πώμα το οποίο θα στηρίζεται στο σώμα του κιβωτίου με τη βοήθεια δύο κοχλιών.

Οι διαστάσεις του ακροκιβωτίου θα είναι κατάλληλες ώστε να παρέχεται χώρος για εγκατάσταση δύο αυτόματων ασφαλειών των 6Α

Γενικά η κατασκευή του ακροκιβωτίου θα εναρμονίζεται με τον ΕΛΟΤ ΤΟ 1501-05-07-02-00:2009

2.4. Σιδηροίσοι και βραχίονες

2.4.1 Σιδηροίσοι 4 m

Οι σιδηροίσοι θα είναι συνεχώς μεταβαλλόμενης διατομής (κωνικοί) με σχήμα διατομής κυκλικό. Το ελάχιστο πάχος ελάσματος σε κάθε περίπτωση θα είναι ίσο προς 4mm ανεξάρτητα από τις απαιτήσεις του στατικού ή και δυναμικού υπολογισμού του ιστού. Η τυχόν διαμήκης ραφή θα πρέπει να είναι ευθύγραμμη, στεγανή, με στεγανή ηλεκτροσυγκόλληση (όχι επαγωγική συγκόλληση) σε λοξομημένα ελάσματα σύμφωνα με τους κανονισμούς, απαγορευμένης της χρήσης τμημάτων με ελικοειδή ραφή.

Δεν επιτρέπεται καμία εγκάρσια συγκόλληση.

Τα ελάσματα που θα χρησιμοποιηθούν για την κατασκευή του σιδηροίσου θα είναι κατ' ελάχιστον χαρακτηριστικών αντοχής St-37-2.

Οι σιδηροίσοι θα είναι τυποποιημένες βιομηχανικής κατασκευής, θα είναι σύμφωνοι με όσα αναφέρονται στο πρότυπο ΕΛΟΤ EN 40-1-2-3-4-5-6-7-8 και πρέπει να παράγονται από βιομηχανία που κατέχει πιστοποιητικό διασφάλισης ποιότητας σύμφωνα με το πρότυπο ISO 9001 (ή EN 29000). Οι ιστοί θα φέρουν σήμανση CE.

Για τους ιστούς θα παραδοθεί στατική μελέτη στην Υπηρεσία.

Ο ιστός σε απόσταση τουλάχιστον 600mm από την βάση του θα έχει μεταλλική θύρα επαρκών διαστάσεων για την είσοδο, εγκατάσταση και σύνδεση του ακροκιβωτίου του ιστού. Εσωτερικά θα υπάρχει έλασμα για την στερέωση του

ακροκιβωτίου και θέση για την σύνδεση της γείωσης.

Οι διαστάσεις της θύρας θα επιλέγονται από τον πίνακα διαστάσεων μεταλλικών θυρών της EN-40-2 παράγραφος 4. Οι ελάχιστες διαστάσεις της θύρας θα είναι σύμφωνα με τον πίνακα της παραγράφου 4 του προτύπου ΕΛΟΤ EN-40-2.

Η θύρα θα κλείνει με κατάλληλο πορτάκι από έλασμα ίδιου πάχους και σχήματος με τον υπόλοιπο ιστό, το οποίο στην κλειστή του θέση δεν θα εξέχει του ελάσματος του σιδηροϊστού. Η στερέωση του επί του ιστού θα γίνεται με κατάλληλη κλειδαριά μέσω ανοξειδωτου φρεζάτου κοχλία με τριγωνική ή τετράγωνη κεφαλή και δεν θα εξέχει του ελάσματος του σιδηροϊστού.

Η διάμετρος του κύκλου στη βάση του σιδηροϊστού θα είναι 100 mm και στην κορυφή 60 mm (γενικά κατάλληλη για την υποδοχή του φωτιστικού σώματος που θα επιλεγεί).

Πλάκα έδρασης ιστού (κατασκευασμένη από υλικό ποιότητας κατ' ελάχιστον χαρακτηριστικών αντοχής St-37-2 κατά EN10025 (St37-2/DIN 17100)

Ο κορμός του ιστού θα εδράζεται σε χαλύβδινη πλάκα κυκλικής διατομής Φ310mm και ελάχιστου πάχους 10 mm καλά ηλεκτροσυγκολλημένος σε αυτή. Ο ιστός θα συγκολληθεί στην πλάκα έδρασης εσωτερικά και εξωτερικά της πλάκας έδρασης. Επίσης, θα διαθέτει πτερύγια στήριξης κάθετα στις τέσσερις πλευρές της πλάκας έδρασης. Η πλάκα έδρασης θα φέρει κεντρική οπή ανάλογης διαμέτρου για τη διέλευση των καλωδίων και του αγωγού γείωσης καθώς και τέσσερις (4) οπές Φ20 mm τουλάχιστον, για την στερέωση του ιστού σε ήλους κοχλίωσης (μπουλόνια). Γίνονται δεκτές και οπές σχήματος οβάλ.

Προστατευτική ποδιά (κατασκευασμένη από χυτοπρεσσαριστό κράμα αλουμινίου)

Ο ιστός θα διαθέτει ειδικό κάλυμμα που θα καλύπτει την πλάκα έδρασης και τα αγκύρια. Θα αποτελείται από δύο συναρμολογούμενα επί τόπου τεμάχια που θα συναρμολογούνται και αποσυναρμολογούνται εύκολα μέσω κοχλιών. Θα είναι κωνοειδούς μορφής, διαστάσεων ύψους 130mm και βάσης Φ330 mm ικανή να παρέχει πλήρη κάλυψη της πλάκας και των αγκυρίων του ιστού ώστε να διασφαλίζεται η απρόσκοπτη και ασφαλής διέλευση των πεζών.

Ο ιστός θα έχει κατάλληλη διαμόρφωση ώστε να προσαρμόζεται πλήρως ο βραχίονας ή το φωτιστικό σώμα.

Οι ιστοί μετά την τελική τους συγκόλληση θα γαλβανιστούν εν θερμώ εσωτερικά και εξωτερικά σε θερμό μπάνιο ψευδαργύρου. Ο ιστός θα γαλβανίζεται σε μπάνιο ψευδαργύρου που έχει μήκος μεγαλύτερο από το ύψος του ιστού (μία βούτα). Η διαδικασία γαλβανίσματος γίνεται σύμφωνα με τα διεθνή πρότυπα θερμού γαλβανίσματος ASTM-153 και ISO 1461. Το γαλβάνισμα θα γίνει σε εργοστάσιο που κατέχει πιστοποιητικό διασφάλισης ποιότητας σύμφωνα με το πρότυπο ISO 9001 (ή EN 29000).

Κοχλίες αγκύρωσης

Οι τέσσερις (4) κοχλίες αγκύρωσης του σιδηροϊστού που πακτώνονται στη βάση από οπλισμένο σκυρόδεμα θα έχουν

διάμετρο τουλάχιστον M16 mm και ελάχιστο μήκος μέσα στη βάση από σκυρόδεμα ίσο προς 500 mm, θα καταλήγουν δε σε σπείρωμα στο πάνω τους άκρο (έξω από τη βάση) καλά επεξεργασμένο.

Οι τέσσερις κοχλίες θα τοποθετούνται σε διάταξη τετραγώνου με πλευρά τετραγώνου (μεταξύ των κέντρων των κοχλιών) ίση προς 190 mm ή απόστασης που προκύπτει από την στατική μελέτη του ιστού. Οι τέσσερις κοχλίες αγκύρωσης, οι οποίοι θα έχουν διάταξη σχήματος τετραγώνου θα συγκρατούνται με σιδηρογωνίες ή λάμες 30x30x3mm που θα είναι ηλεκτροσυγκολλημένες πάνω σε αυτούς ώστε να εξασφαλίζεται η στιβαρότητά τους κατά την κατασκευή. Η κατασκευή θα είναι τέτοια ώστε να εξασφαλίζεται η απρόσκοπτη διέλευση του σωλήνα που συνδέει την βάση του ιστού με το φρεάτιο

Το σύστημα των κοχλιών αγκύρωσης στο εκτεινόμενο τους τμήμα και επιπλέον σε τμήμα 100mm που βυθίζεται στο σκυρόδεμα της βάσης όπως επίσης και τα περικόχλια (δύο σε κάθε κοχλία αγκύρωσης) και παρεμβλήματα, θα είναι προστατευμένα με θερμό γαλβάνισμα.

2.4.2 Σιδηροϊστός 6 m

Οι σιδηροϊστοί θα είναι συνεχώς μεταβαλλόμενης διατομής (κωνικοί) με σχήμα διατομής κυκλικό. Το ελάχιστο πάχος ελάσματος σε κάθε περίπτωση θα είναι ίσο προς 4mm ανεξάρτητα από τις απαιτήσεις του στατικού ή και δυναμικού υπολογισμού του ιστού. Η τυχόν διαμήκης ραφή θα πρέπει να είναι ευθύγραμμη, στεγανή, με στεγανή ηλεκτροσυγκόλληση (όχι επαγωγική συγκόλληση) σε λοξοτμημένα ελάσματα σύμφωνα με τους κανονισμούς, απαγορευμένης της χρήσης τμημάτων με ελικοειδή ραφή.

Δεν επιτρέπεται καμία εγκάρσια συγκόλληση.

Τα ελάσματα που θα χρησιμοποιηθούν για την κατασκευή του σιδηροϊστού θα είναι κατ' ελάχιστον χαρακτηριστικών αντοχής St-37-2.

Οι σιδηροϊστοί θα είναι τυποποιημένης βιομηχανικής κατασκευής, θα είναι σύμφωνοι με όσα αναφέρονται στο πρότυπο ΕΛΟΤ EN 40-1-2-3-4-5-6-7-8 και πρέπει να παράγονται από βιομηχανία που κατέχει πιστοποιητικό διασφάλισης ποιότητας σύμφωνα με το πρότυπο ISO 9001 (ή EN 29000). Οι ιστοί θα φέρουν σήμανση CE.

Για τους ιστούς θα παραδοθεί στατική μελέτη στην Υπηρεσία.

Ο ιστός σε απόσταση τουλάχιστον 800mm από την βάση του θα έχει μεταλλική θύρα επαρκών διαστάσεων για την είσοδο, εγκατάσταση και σύνδεση του ακροκιβωτίου του ιστού. Εσωτερικά θα υπάρχει έλασμα για την στερέωση του ακροκιβωτίου και θέση για την σύνδεση της γείωσης.

Οι διαστάσεις της θύρας θα επιλέγονται από τον πίνακα διαστάσεων μεταλλικών θυρών της EN-40-2 παράγραφος 4. Οι ελάχιστες διαστάσεις της θύρας θα είναι σύμφωνα με τον πίνακα της παραγράφου 4 του προτύπου ΕΛΟΤ EN-40-2.

Η θύρα θα κλείνει με κατάλληλο πορτάκι από έλασμα ίδιου πάχους και σχήματος με τον υπόλοιπο ιστό, το οποίο στην κλειστή του θέση δεν θα εξέχει του ελάσματος του σιδηροϊστού. Η στερέωση του επί του ιστού θα γίνεται με κατάλληλη

κλειδαριά μέσω ανοξείδωτου φρεζάτου κοχλία με τριγωνική ή τετράγωνη κεφαλή και δεν θα εξέχει του ελάσματος του σιδηροϊστού.

Η διάμετρος του κύκλου στη βάση του σιδηροϊστού θα είναι 120 mm και στην κορυφή 60 mm (γενικά κατάλληλη για την υποδοχή του φωτιστικού σώματος που θα επιλεγεί).

Πλάκα έδρασης ιστού (κατασκευασμένη από υλικό ποιότητας κατ' ελάχιστον χαρακτηριστικών αντοχής St-37-2 κατά EN10025 (St37-2/DIN 17100)

Ο κορμός του ιστού θα εδράζεται σε χαλύβδινη πλάκα κυκλικής διατομής Φ310mm και ελάχιστου πάχους 10 mm καλά ηλεκτροσυγκολλημένος σε αυτή. Ο ιστός θα συγκολληθεί στην πλάκα έδρασης εσωτερικά και εξωτερικά της πλάκας έδρασης. Επίσης, θα διαθέτει πτερύγια στήριξης κάθετα στις τέσσερις πλευρές της πλάκας έδρασης. Η πλάκα έδρασης θα φέρει κεντρική οπή ανάλογης διαμέτρου για τη διέλευση των καλωδίων και του αγωγού γείωσης καθώς και τέσσερις (4) οπές Φ24 mm τουλάχιστον, για την στερέωση του ιστού σε ήλους κοχλίωσης (μπουλόνια). Γίνονται δεκτές και οπές σχήματος οβάλ.

Προστατευτική ποδιά (κατασκευασμένη από χυτοπρεσσαριστό κράμα αλουμινίου)

Ο ιστός θα διαθέτει ειδικό κάλυμμα που θα καλύπτει την πλάκα έδρασης και τα αγκύρια. Θα αποτελείται από δύο συναρμολογούμενα επί τόπου τεμάχια που θα συναρμολογούνται και αποσυναρμολογούνται εύκολα μέσω κοχλιών. Θα είναι κωνοειδούς μορφής, διαστάσεων ύψους 130mm και βάσης Φ330 mm ικανή να παρέχει πλήρη κάλυψη της πλάκας και των αγκυρίων του ιστού ώστε να διασφαλίζεται η απρόσκοπτη και ασφαλής διέλευση των πεζών.

Ο ιστός θα έχει κατάλληλη διαμόρφωση ώστε να προσαρμόζεται πλήρως ο βραχίονας.

Οι ιστοί μετά την τελική τους συγκόλληση θα γαλβανιστούν εν θερμώ εσωτερικά και εξωτερικά σε θερμό μπάνιο ψευδαργύρου. Ο ιστός θα γαλβανίζεται σε μπάνιο ψευδαργύρου που έχει μήκος μεγαλύτερο από το ύψος του ιστού (μία βούτα). Η διαδικασία γαλβανίσματος γίνεται σύμφωνα με τα διεθνή πρότυπα θερμού γαλβανίσματος ASTM-153 και ISO 1461. Το γαλβάνισμα θα γίνει σε εργοστάσιο που κατέχει πιστοποιητικό διασφάλισης ποιότητας σύμφωνα με το πρότυπο ISO 9001 (ή EN 29000).

Κοχλίες αγκύρωσης

Οι τέσσερις (4) κοχλίες αγκύρωσης του σιδηροϊστού που πακτώνονται στη βάση από σπλισμένο σκυρόδεμα θα έχουν διάμετρο τουλάχιστον M20 mm και ελάχιστο μήκος μέσα στη βάση από σκυρόδεμα ίσο προς 600 mm, θα καταλήγουν δε σε σπείρωμα στο πάνω τους άκρο (έξω από τη βάση) καλά επεξεργασμένο.

Οι τέσσερις κοχλίες θα τοποθετούνται σε διάταξη τετραγώνου με πλευρά τετραγώνου (μεταξύ των κέντρων των κοχλιών) ίση προς 190 mm ή απόστασης που προκύπτει από την στατική μελέτη του ιστού. Οι τέσσερις κοχλίες αγκύρωσης, οι οποίοι θα έχουν διάταξη σχήματος τετραγώνου θα συγκρατούνται με σιδηρογωνίες ή λάμες 30x30x3mm που θα είναι

ηλεκτροσυγκολλημένες πάνω σε αυτούς ώστε να εξασφαλίζεται η στιβαρότητά τους κατά την κατασκευή. Η κατασκευή θα είναι τέτοια ώστε να εξασφαλίζεται η απρόσκοπτη διέλευση του σωλήνα που συνδέει την βάση του ιστού με το φρεάτιο

Το σύστημα των κοχλιών αγκύρωσης στο εκτεθειμένο τους τμήμα και επιπλέον σε τμήμα 100mm που βυθίζεται στο σκυρόδεμα της βάσης όπως επίσης και τα περικόχλια (δύο σε κάθε κοχλία αγκύρωσης) και παρεμβλήματα, θα είναι προστατευμένα με θερμό γαλβάνισμα.

2.4.3 Σιδηροϊστός 9 m

Οι σιδηροϊστοί θα είναι συνεχώς μεταβαλλόμενης διατομής (κωνικοί) με σχήμα διατομής κυκλικό. Το ελάχιστο πάχος ελάσματος σε κάθε περίπτωση θα είναι ίσο προς 4mm ανεξάρτητα από τις απαιτήσεις του στατικού ή και δυναμικού υπολογισμού του ιστού. Η τυχόν διαμήκης ραφή θα πρέπει να είναι ευθύγραμμη, στεγανή, με στεγανή ηλεκτροσυγκόλληση (όχι επαγωγική συγκόλληση) σε λοξομημένα ελάσματα σύμφωνα με τους κανονισμούς, απαγορευμένης της χρήσης τμημάτων με ελικοειδή ραφή.

Δεν επιτρέπεται καμία εγκάρσια συγκόλληση.

Τα ελάσματα που θα χρησιμοποιηθούν για την κατασκευή του σιδηροϊστού θα είναι κατ' ελάχιστον χαρακτηριστικών αντοχής St-37-2.

Οι σιδηροϊστοί θα είναι τυποποιημένες βιομηχανικής κατασκευής, θα είναι σύμφωνοι με όσα αναφέρονται στο πρότυπο ΕΛΟΤ EN 40-1-2-3-4-5-6-7-8 και πρέπει να παράγονται από βιομηχανία που κατέχει πιστοποιητικό διασφάλισης ποιότητας σύμφωνα με το πρότυπο ISO 9001 (ή EN 29000). Οι ιστοί θα φέρουν σήμανση CE.

Για τους ιστούς θα παραδοθεί στατική μελέτη στην Υπηρεσία.

Ο ιστός σε απόσταση τουλάχιστον 800mm από την βάση του θα έχει μεταλλική θύρα επαρκών διαστάσεων για την είσοδο, εγκατάσταση και σύνδεση του ακροκιβωτίου του ιστού. Εσωτερικά θα υπάρχει έλασμα για την στερέωση του ακροκιβωτίου και θέση για την σύνδεση της γείωσης.

Οι διαστάσεις της θύρας θα επιλέγονται από τον πίνακα διαστάσεων μεταλλικών θυρών της EN-40-2 παράγραφος 4. Οι ελάχιστες διαστάσεις της θύρας θα είναι σύμφωνα με τον πίνακα της παραγράφου 4 του προτύπου ΕΛΟΤ EN-40-2.

Η θύρα θα κλείνει με κατάλληλο πορτάκι από έλασμα ίδιου πάχους και σχήματος με τον υπόλοιπο ιστό, το οποίο στην κλειστή του θέση δεν θα εξέχει του ελάσματος του σιδηροϊστού. Η στερέωση του επί του ιστού θα γίνεται με κατάλληλη κλειδαριά μέσω ανοξείδωτου φρεζάτου κοχλία με τριγωνική ή τετράγωνη κεφαλή και δεν θα εξέχει του ελάσματος του σιδηροϊστού.

Η διάμετρος του κύκλου στη βάση του σιδηροϊστού θα είναι 150 mm και στην κορυφή 60 mm (γενικά κατάλληλη για την υποδοχή του φωτιστικού σώματος που θα επιλεγεί).

Πλάκα έδρασης ιστού (κατασκευασμένη από υλικό ποιότητας κατ' ελάχιστον χαρακτηριστικών αντοχής St-37-2 κατά EN10025 (St37-2/DIN 17100)

Ο κορμός του ιστού θα εδράζεται σε χαλύβδινη πλάκα κυκλικής διατομής Φ400mm και ελάχιστου πάχους 15 mm καλά ηλεκτροσυγκολλημένος σε αυτή. Ο ιστός θα συγκολληθεί στην πλάκα έδρασης εσωτερικά και εξωτερικά της πλάκας έδρασης. Επίσης, θα διαθέτει πτερυγία στήριξης κάθετα στις τέσσερις πλευρές της πλάκας έδρασης. Η πλάκα έδρασης θα φέρει κεντρική σπή ανάλογης διαμέτρου για τη διέλευση των καλωδίων και του αγωγού γείωσης καθώς και τέσσερις (4) οπές Φ28 mm τουλάχιστον, για την στερέωση του ιστού σε ήλους κοχλίωσης (μπουλόνια). Γίνονται δεκτές και οπές σχήματος οβάλ.

Προστατευτική ποδιά (κατασκευασμένη από χυτοπρεσσαριστό κράμα αλουμινίου)

Ο ιστός θα διαθέτει ειδικό κάλυμμα που θα καλύπτει την πλάκα έδρασης και τα αγκύρια. Θα αποτελείται από δύο συναρμολογούμενα επί τόπου τεμάχια που θα συναρμολογούνται και αποσυναρμολογούνται εύκολα μέσω κοχλιών. Θα είναι κωνοειδούς μορφής, διαστάσεων ύψους 140mm και βάσης Φ410 mm ικανή να παρέχει πλήρη κάλυψη της πλάκας και των αγκυρίων του ιστού ώστε να διασφαλίζεται η απρόσκοπτη και ασφαλής διέλευση των πεζών.

Ο ιστός θα έχει κατάλληλη διαμόρφωση ώστε να προσαρμόζεται πλήρως ο βραχίονας.

Οι ιστοί μετά την τελική τους συγκόλληση θα γαλβανιστούν εν θερμώ εσωτερικά και εξωτερικά σε θερμό μπάνιο ψευδαργύρου. Ο ιστός θα γαλβανίζεται σε μπάνιο ψευδαργύρου που έχει μήκος μεγαλύτερο από το ύψος του ιστού (μία βούτα). Η διαδικασία γαλβανίσματος γίνεται σύμφωνα με τα διεθνή πρότυπα θερμού γαλβανίσματος ASTM-153 και ISO 1461. Το γαλβάνισμα θα γίνει σε εργοστάσιο που κατέχει πιστοποιητικό διασφάλισης ποιότητας σύμφωνα με το πρότυπο ISO 9001 (ή EN 29000).

Κοχλίες αγκύρωσης

Οι τέσσερις (4) κοχλίες αγκύρωσης του σιδηροϊστού που πακτώνονται στη βάση από οπλισμένο σκυρόδεμα θα έχουν διάμετρο τουλάχιστον M24 mm και ελάχιστο μήκος μέσα στη βάση από σκυρόδεμα ίσο προς 750 mm, θα καταλήγουν δε σε σπείρωμα στο πάνω τους άκρο (έξω από τη βάση) καλά επεξεργασμένο.

Οι τέσσερις κοχλίες θα τοποθετούνται σε διάταξη τετραγώνου με πλευρά τετραγώνου (μεταξύ των κέντρων των κοχλιών) ίση προς 235 mm ή απόστασης που προκύπτει από την στατική μελέτη του ιστού. Οι τέσσερις κοχλίες αγκύρωσης, οι οποίοι θα έχουν διάταξη σχήματος τετραγώνου θα συγκρατούνται με σιδηρογωνίες ή λάμες 30x30x3mm που θα είναι ηλεκτροσυγκολλημένες πάνω σε αυτούς ώστε να εξασφαλίζεται η στιβαρότητά τους κατά την κατασκευή. Η κατασκευή θα είναι τέτοια ώστε να εξασφαλίζεται η απρόσκοπτη διέλευση του σωλήνα που συνδέει την βάση του ιστού με το φρεάτιο

Το σύστημα των κοχλιών αγκύρωσης στο εκτεθειμένο τους τμήμα και επιπλέον σε τμήμα 100mm που βυθίζεται στο σκυρόδεμα της βάσης όπως επίσης και τα περικόχλια (δύο σε κάθε κοχλία αγκύρωσης) και παρεμβλήματα, θα είναι προστατευμένα με θερμό γαλβάνισμα.

2.4.4 Βραχίονας

Οι βραχίονες θα είναι μήκους προβολής 1,0 μέτρων και θα είναι παρόμοιας αισθητικής με τους ήδη υπάρχοντες στην οδό Παπαναστασίου του Δήμο Θεσσαλονίκης

Ο βραχίονας θα είναι κατασκευασμένος από υλικό ποιότητας κατ' ελάχιστον χαρακτηριστικών αντοχής St-37-2 κατά EN10025 (St37-2/DIN 17100), εν θερμώ γαλβανισμένος, κυλινδρικού σχήματος και διατομής $\varnothing 60$ mm. Το πάχος του ελάσματος θα είναι τουλάχιστον 4 mm. Θα είναι γαλβανισμένος εν θερμώ εσωτερικά και εξωτερικά και βαμμένος με ηλεκτροστατική βαφή, ομοίως με τους ιστούς.

Η βαφή θα γίνει σε πιστοποιημένο οίκο. Το συνολικό βάθος βαφής θα είναι τουλάχιστον 200 μ και θα συνοδεύεται από πιστοποιητικό αναγνωρισμένου ενδιάμεσου ελεγκτικού φορέα πιστοποίησης (με δαπάνες του κατασκευαστή). Για τους βραχίονες θα πρέπει να δοθεί γραπτή εγγύηση για την ποιότητα βαφής τουλάχιστον δέκα (10) ετών. Στην εγγύηση θα πρέπει να φαίνονται αναλυτικά οι προδιαγραφές που τελικά επιλέχθηκαν από τον κατασκευαστή.

Το συνολικό μήκος του βραχίονα θα είναι περίπου 1000 mm αντίστοιχα. Ο κάθε βραχίονας θα διαθέτει εξάρτημα στήριξης στον ιστό.

Όλες οι βίδες για την στήριξη του βραχίονα στον ιστό θα είναι ανοξείδωτες AISI 316.

Κάθε βραχίονας στο άκρο του θα καταλήγει σε ειδική μεταλλική υποδοχή για την υποδοχή του φωτιστικού σώματος.

Το εργοστάσιο παραγωγής του βραχίονα θα είναι πιστοποιημένο σύμφωνα από ανεξάρτητο οίκο πιστοποίησης σύμφωνα με το πρότυπο ISO 9001:2000, ενώ θα διαθέτει σήμανση CE.

Οι βραχίονες θα είναι σύμφωνοι με όσα αναφέρονται στο πρότυπο ΕΛΟΤ EN 40-1 ως -9 και πρέπει να συνοδεύονται από πιστοποιητικό δοκιμών σύμφωνα με το EN 40-8 από αναγνωρισμένο εργοστάσιο.

2.4.5 Γαλβάνισμα και Βαφή σιδηροϊστού-βραχιόνων-προστατευτικών ποδιών

Γαλβάνισμα

Οι ιστοί και οι βραχίονες μετά την τελική τους συγκόλληση θα ελέγχονται οπτικά και διαστασιακά, θα διορθώνονται τυχόν οξείες ακμές με τρόχισμα και θα προωθούνται για γαλβάνισμα εν θερμώ, εσωτερικά και εξωτερικά. Ο ιστός θα γαλβανίζεται σε θερμό μπάνιο ψευδαργύρου που έχει μήκος μεγαλύτερο από το ύψος του ιστού (μία βουτιά).

Η διαδικασία θα περιλαμβάνει:

- Καθαρισμός επιφάνειας σε μπάνιο HCl
- Ξέπλυμα με νερό
- Επεξεργασία επιφάνειας με αμμωνιούχα άλατα (flux) για την καλύτερη πρόσφυση του ψευδαργύρου.
- Ξήρανση – Προθέρμανση σε στεγνωτήριο
- Εμβάπτιση σε μπάνιο τετηγμένου ψευδαργύρου θερμοκρασίας 450°C και καθαρότητας >98,5%.

Η διαδικασία γαλβάνισματος γίνεται σύμφωνα με τα διεθνή πρότυπα θερμού γαλβάνισματος ASTM-153 και ISO1461. Το γαλβάνισμα θα γίνει σε εργοστάσιο που κατέχει πιστοποιητικό διασφάλισης ποιότητας σύμφωνα με το πρότυπο ISO

9001:2008 (ή EN 29000).

Βαφή

Ο ιστός και ο βραχίονας θα βαφούν με ηλεκτροστατική βαφή με χρώμα σκόνης (πούδρα) σε απόχρωση RAL που θα καθορισθεί από την επιβλέπουσα υπηρεσία. Το χρώμα θα είναι μεγάλης αντοχής στο χρόνο, στα χτυπήματα, στην ηλιακή ακτινοβολία, στις αλλαγές των καιρικών συνθηκών και στην θερμοκρασία. Το πάχος της βαφής θα πρέπει να είναι τέτοια που να εξασφαλίζουν εγγύηση στην ποιότητα της βαφής τουλάχιστον δέκα (10) ετών, θα είναι από 50 έως 210μm τουλάχιστον. Το χρώμα σκόνης πρέπει να συνοδεύεται από πιστοποιητικά ποιότητας. Οι αλλοιώσεις στα ποιοτικά χαρακτηριστικά που αναφέρθηκαν παραπάνω ή σε τυχόν κακότεχνη επεξεργασία βαφής της τελικής επιφάνειας αποτελεί λόγο απόρριψης του συγκεκριμένου ιστού από το έργο

Κεφάλαιο 3°

ΔΙΚΤΥΟ ΥΠΟΔΟΜΗΣ

3.1. Πλαστικός σωλήνας σπιδάλ

Θα είναι κατασκευασμένος από πολυαιθυλένιο υψηλής πυκνότητας (HDPE), δομημένου τοιχώματος, κατά ΕΛΟΤ EN 50086-1, ΕΛΟΤ EN 50086-2-4 και ΕΛΟΤ EN 61386 "Συστήματα σωληνώσεων για διαχείριση καλωδίων", φορτίου παραμόρφωσης 5% > 400 N/m, με ενσωματωμένη ατσαλίνα, παραδιδομένων σε κουλούρα ή ευθύγραμμα τμήματα, κατάλληλος για ασφαλή διέλευση υπόγειων καλωδίων, ενδεικτικής μορφής HELIFLEX. Θα είναι εύκαμπτος τουλάχιστον DN90 mm για την διέλευση καλωδίων από φρεάτιο σε φρεάτιο και από το φρεάτιο διελεύσεων στην βάση του ιστού και μάλιστα προεξέχοντας τουλάχιστον 10cm για αποτροπή εισόδου νερού στο δίκτυο.

3.2. Σιδηροσωλήνες γαλβανιζέ 4''

Σιδηροσωλήνες με ραφή και σπείρωμα, κατά ΕΛΟΤ EN 10255, από χάλυβα S195T, κλάσεως L (πράσινη ετικέτα), ονομαστικής διαμέτρου DN100 mm (σπείρωμα, thread size = 4", δεξ = 114,3 mm, πάχος τοιχώματος 3,65 mm).

3.3. Χυτοσιδηρά καλύμματα φρεατίων

Τα χυτοσιδηρά καλύμματα φρεατίων για φρεάτια καθαρών εσωτερικών διαστάσεων 400x400mm. θα είναι κατασκευασμένα από ελατό χυτοσίδηρο (με γραφίτη σε σφαιροειδή μορφή) σύμφωνα με το πρότυπο EN124 ομάδα B125. Οι εξωτερικές διαστάσεις των καλυμμάτων θα είναι περίπου 500x500mm και το βάρος τους περίπου 23 Kgr.

Κεφάλαιο 4°

ΠΙΝΑΚΕΣ ΗΛΕΚΤΡΙΚΟΙ ΚΑΙ ΚΙΒΩΤΙΑ Δ.Ε.Η.

Η παροχή ηλεκτρικής ενέργειας στους ιστούς θα γίνει από τον πίνακα τροφοδοσίας μέχρι το ακροκίβωτο του ιστού με

καλώδιο τύπου NYΥ αναλόγου διατομής και ειδικότερα όπως αναφέρεται στην τεχνική περιγραφή.

Από το ακροκιβώτιο μέχρι το φωτιστικό σώμα η τροφοδότηση θα γίνει με καλώδιο NYM 3x1,5 mm².

Τα υπόγεια καλώδια θα οδεύουν μέσα από τις παραπάνω περιγραφόμενες σωληνώσεις.

Η παροχή ηλεκτρικής ενέργειας θα γίνεται από τον Ηλεκτρικό Πίνακα με ξεχωριστές παροχές και διατάξεις διακοπής και ασφαλείας. Κάθε κύκλωμα θα προστατεύεται με αντιηλεκτροπληξιακό σύστημα αυτόματης προστασίας (αυτόματος διαφυγής έντασης).

Κάθε ιστός και μεταλλικό αντικείμενο από το οποίο διέρχονται ηλεκτροφόρα καλώδια θα πρέπει να γειωθεί με τη βοήθεια αγωγού ακολουθίας και όπου απαιτείται μετά από μετρήσεις, από ηλεκτρόδια γείωσης. Η γείωση, οι εσωτερικώς συρματώσεις, οι ακροδέκτες και η πρόβλεψη για προστασία από ηλεκτροπληξία θα πρέπει να ικανοποιούν τις απαιτήσεις του Ευρωπαϊκού Προτύπου EN 60598 – 1.

ΗΛΕΚΤΡΟΛΟΓΙΚΟΙ ΠΙΝΑΚΕΣ

4.1 Γενικά.

Το πύλλαρ θα κατασκευαστεί σύμφωνα με τα γενικά σχέδια της Υπηρεσίας. Η κατασκευή του θα γίνει από χαλύβδινη λαμαρίνα πάχους 2mm. Το πύλλαρ θα γαλβανιστεί κατάλληλα και στη συνέχεια αφού προετοιμαστεί θα βαφεί ηλεκτροστατικά σε χρώμα κατά RAL που θα επιλεγεί από την Υπηρεσία. Εντός του πύλλαρ θα βρίσκεται σε ειδικά πλαστική αδιάβροχη θήκη το κατασκευαστικό σχέδιο του ηλεκτρολογικού πίνακα.

Ο κατασκευαστής των πινάκων θα πρέπει να διαθέτει πιστοποίηση κατά το πρότυπο EN ISO 9001:2000 με σαφές αντικείμενο την παραγωγή πινάκων.

4.2 Αναλυτικές τεχνικές προδιαγραφές

Οι πίνακες θα κατασκευαστούν σύμφωνα με τα πρότυπα EN60947, EN60439-1, IEC 947, IEC439-1, VDE 0660. Ο βαθμός προστασίας τους θα είναι IP54, στεγανοί κατάλληλοι για εγκατάσταση σε εξωτερικό χώρο. Η κατασκευή τους σε γενικές γραμμές θα πρέπει να ακολουθεί τα σχέδια της Υπηρεσίας και θα κατασκευαστούν με χαλύβδινη λαμαρίνα πάχους 2mm. Ειδική μέριμνα θα πρέπει να δοθεί στην πόρτα του πίνακα, καθώς αυτή θα εδράζεται σε στιβαρούς μεντεσέδες (τουλάχιστον σε τρεις μεντεσέδες), ενώ μεταξύ του σώματος και της πόρτας θα υπάρχει κατάλληλο στεγανοποιητικό υλικό ανθεκτικό στις καιρικές συνθήκες. Ο πίνακας θα διαθέτει ανοίγματα, τύπου γρίλιας, για τον αερισμό του σε σημεία που θα επιλεγθούν από την Επίβλεψη (στις δύο πλευρές του πύλλαρ το ένα επάνω και το άλλο κάτω). Τα ανοίγματα αυτά εσωτερικά θα διαθέτουν υλικό τύπου τσόχας ώστε να μην επιτρέπεται η είσοδος μικροαντικειμένων.

Η πόρτα θα διαθέτει διπλή κλειδαριά τριγώνου, ενώ ο μηχανισμός της κλειδαριάς θα είναι κατασκευασμένος από ανοξείδωτο χάλυβα ή εναλλακτικά με τρόπο που θα επιλεγθεί από την Επίβλεψη.

Οι πίνακες σε εμφανές σημείο θα φέρουν την επιγραφή «ΔΗΜΟΣ ΘΕΣΣΑΛΟΝΙΚΗΣ –Ηλεκτροφωτισμός – Μη ρυπαίνετε – . Η επιγραφή θα γίνει με διπλή στρώση λευκού χρώματος.

Το σώμα του πίνακα καθώς και η πόρτα θα πρέπει να είναι επαρκώς γειωμένα. Επίσης, στην πόρτα του πίνακα θα υπάρχει στεγανή θήκη για την τοποθέτηση του ηλεκτρολογικού σχεδίου.

Οι πίνακες θα γαλβανιστούν κατά 350gr/m². Στην συνέχεια αφού επεξεργαστούν κατάλληλα (χρήση ειδικού primer) θα βαφούν.

Αναλυτικότερα οι πίνακες θα περιλαμβάνουν ενδεικτικά τα παρακάτω υλικά:

A/A	Περιγραφή	Ποσότητα (TEM)
1	Γενικός τριφασικός διακόπτης 3 x 125 A	1
2	Γενικές ασφάλειες πίνακα 63 A πλήρεις, βιδωτές τήξεως	3
3	Ψηφιακό όργανο μέτρησης πινάκων	1
4	Ενδεικτικές λυχνίες τάσης (ράγας)	3
5	Διακόπτες (τριπολικός) 3x63 A	5
6	Μικροαυτόματοι μονοπολικοί 6 A	2
7	Μικροαυτόματοι μονοπολικοί 32A	12
8	Μικροαυτόματοι μονοπολικοί 16 A	1
9	Μικροαυτόματοι τριπολικοί 3x16 A	1
10	Αυτόματος διαρροής τριφασικός 63A/30mA	5
11	Αυτόματος διαρροής μονοφασικός 40A/30mA	1
12	Ηλεκτρονόμος ισχύος (Ρελαί) 40 A	4
13	Ρευματοδότης τριφασικός (τετραπολικός)	1
14	Ρευματοδότης σούκο	1
15	Φωτιστικό (χελώνα)	1
16	ΤΑΣ	1
17	Κλεμοσειρά 25	1

4.3. Προδιαγραφές Υλικών Πινάκων

4.3.1 Ασφάλειες

Κοχλιωτές Ασφάλειες (έως 63 A)

Θα είναι από πορσελάνη , τάσεως 500VAC με βιδωτά πώματα και συντηκτικά φυσίγγια , ικανότητας διακοπής 70kA υπό τάση μέχρι 500VAC. σύμφωνα με τα VDE0635/0636 και DIN49515.

Οι κοχλιωτές θα αποτελούνται από τα παρακάτω εξαρτήματα:

- Βάση πορσελάνης κατά DIN 49325, 49519,49511 και 49523, κατάλληλα για στερέωση σε ράγα.
- Μήτρα κατά DIN 49516
- Συντηκτικό φυσίγγιο κατά DIN 49515,49360
- Πώμα πορσελάνης κατά DIN 49360, και 49514
- Όλα τα λοιπά εξαρτήματα που απαιτούνται για την κανονική και ασφαλή λειτουργία τους.

4.3.2 Μικροαυτόματοι χαρακτηριστικής C

Οι μικροαυτόματοι για την προστασία αγωγών θα είναι σύμφωνοι με τους κανονισμούς EN60898, IEC898, DIN VDE 0641 part11 με χαρακτηριστική καμπύλη τύπου C με αντίδραση θερμικού 1,13-1,45 Ιον και μαγνητικού 5-10Ιον, κατάλληλοι για προστασία αγωγών σε μεγάλες εγκαταστάσεις και συσκευών με ιδιαίτερα μικρούς κινητήρες ισχύος κλάσματος του KW με προστατευόμενη έναντι επαφής κλέμα.

Οι μικροαυτόματοι θα έχουν ονομαστική τάση 230/400VAC, ικανότητα απόζευξης 3,0 kA , μέσο όρο ζεύξεων – αποζεύξεων τις 20.000 σε φορτίο 1,25 του ονομαστικού και θα είναι εφοδιασμένοι με θερμικά στοιχεία προστασίας από υπερεντάσεις και ηλεκτρομαγνητικά στοιχεία προστασίας από βραχυκυκλώματα.

Το κέλυφος των μικροαυτομάτων θα είναι από συνθετική ύλη, ανθεκτική σε υψηλές θερμοκρασίες. Το πλάτος του καλύμματός τους θα είναι 17,5mm (μονοπολικός) και η στερέωσή τους στους πίνακες θα γίνεται πάνω σε ειδικές ράγες 35x7,5mm κατά DIN EN50022 με τη βοήθεια κατάλληλου μανδάλου.

Για την προστασία από βραχυκυκλώματα μεγαλύτερα από 35 kA πρέπει, σύμφωνα με το VDE 100,31 να προτάσσεται των μικροαυτομάτων συντηκτική ασφάλεια ονομαστικής εντάσεως μέχρι 100A

4.3.3 Ηλεκτρονόμοι AC3

Οι ηλεκτρονόμοι ισχύος (ρελαί) χρησιμοποιούνται για τον τηλεχειρισμό φορτίων, κυρίως κυκλωμάτων φωτισμού.

Οι ηλεκτρονόμοι θα έχουν πηνίο εργασίας , σύστημα αυτοσυγκράτησης και βοηθητικές επαφές και θα επενεργούν αυτόματα για την ζεύξη-απόζευξη ή μεταγωγή κυκλωμάτων , ανάλογα με τη χρήση τους και τις εντολές από τα αντίστοιχα στοιχεία ελέγχου.

Οι ηλεκτρονόμοι θα είναι σύμφωνοι με τους κανονισμούς IEC158-1, κατηγορίας AC3 , τάσης 380V και ονομαστικής ισχύος ανάλογης προς το κύκλωμα . Οι ηλεκτρονόμοι θα είναι προστασίας IP00 κατάλληλοι για τοποθέτηση μέσα σε πίνακα

4.3.4 Ενδεικτικές λυχνίες ράγας

Οι ενδεικτικές λυχνίες τύπου ράγας θα έχουν το ίδιο σχήμα και διαστάσεις όπως οι ραγοδιακόπτες και θα είναι σύμφωνες με το VDE0632, ονομαστικής τάσεως 250V . Θα είναι κατάλληλες για εσωτερική εγκατάσταση με μανδάλωση σε ράγα ηλεκτρικού πίνακα τύπου ερμαρίου

4.4. Όργανα μετρήσεων και ενδείξεων

Τα όργανα μέτρησης γενικά θα ανταποκρίνονται στις προδιαγραφές VDE0410. Τα όργανα μέτρησης για πίνακα θα ανταποκρίνονται στις διαστάσεις των DIN43700 και DIN43718, οι περιοχές μέτρησης στο DIN43701, οι αντιστάσεις μέτρησης στο DIN43703. Η τάση δοκιμής για την αντοχή των οργάνων θα είναι 2000V (50 Hz) και θα αντιστοιχεί για τα όργανα μέτρησης σε τάση λειτουργίας 660V.

Η θέση τοποθέτησης των οργάνων μέτρησης θα είναι κάθετη και για τη θέση αυτή, θα καθορίζεται η κλάση ακριβείας των οργάνων μέτρησης. Η κλάση ακριβείας θα αναφέρεται για την θερμοκρασία +50°C σύμφωνα με τους κανονισμούς VDE0410.

Το περίβλημα των οργάνων θα είναι στεγανό σε περίπτωση εκτόξευσης νερού και σκόνης, προστασίας IP54 και στοιχείων επαφών IP00.

Τα ενδεικτικά όργανα των πινάκων θα είναι κατάλληλα για τοποθέτηση σε πλάκα ή πόρτα πίνακα. Η στήριξη των οργάνων πάνω στον πίνακα θα είναι σύμφωνα με το DIN43835. Κάθε όργανο θα έχει διάταξη διόρθωσης της μηδενικής θέσης ώστε ο δείκτης να δείχνει ακριβώς την μηδενική θέση σε ηρεμία. Η βαθμίδα μέτρηση θα ανταποκρίνεται στις προδιαγραφές DIN43802 και η διάταξη των ακροδεκτών ηλεκτρικής σύνδεσης στις προδιαγραφές DIN 43807.

ΨΗΦΙΑΚΟ ΟΡΓΑΝΟ ΜΕΤΡΗΣΗΣ ΠΙΝΑΚΩΝ

Τα ψηφιακά πολυόργανα είναι ηλεκτρονικές μονάδες που χρησιμοποιούνται για τη μέτρηση των σημαντικότερων ηλεκτρικών χαρακτηριστικών μιας εγκατάστασης. Θα πρέπει να μπορούν να τοποθετηθούν σε ράγα DIN (35 mm, σύμφωνα με EN 60715) ή σε πόρτα πίνακα και θα συμμορφώνονται με τις απαιτήσεις του διεθνούς προτύπου: IEC/EN 61010-1.

Τα πολυόργανα θα διαθέτουν 4 παράθυρα τύπου LED για την εύκολη και ευανάγνωστη απεικόνιση των μετρούμενων ηλεκτρικών χαρακτηριστικών (τα 3 παράθυρα θα χρησιμοποιούνται για την οπτικοποίηση όλων των ανά φάση μεγεθών και το 4^ο παράθυρο για τις τριφασικές τιμές), θα διαθέτουν μπουτόν ελέγχου και προγραμματισμού στην μπροστινή τους πλευρά ενώ οι καλωδιώσεις θα γίνονται στην πίσω πλευρά του οργάνου μέσω αποσπώμενων ακροδεκτών για την έκδοση πόρτας πίνακα και επάνω/κάτω για την έκδοση τοποθέτησης σε ράγα.

Οι μετρητές θα πρέπει να μπορούν να εγκατασταθούν σε δίκτυα χαμηλής και μέσης τάσης μέσω μετασχηματιστών. Η μέτρηση του ρεύματος θα γίνεται έμμεσα με τη χρήση μετασχηματιστών έντασης και θα υπάρχει η δυνατότητα προγραμματισμού του λόγου μετασχηματισμού με εύρος από 1...1.250. Η μέτρηση της τάσης για εφαρμογές χαμηλής

18PROC004058192 2018-11-23

ΕΡΓΟ: Επέκταση οδοφωτισμού και προσωρινών πεζοδρομίων στην περιοχή Αλλατίνη - Τ.Π.

τάσης θα γίνεται απευθείας για τιμές έως 500 V AC ενώ για δίκτυα μέσης τάσης μέσω μετασχηματιστών τάσης (ρύθμιση λόγου μετασχηματισμού: 1...500).

Θα πρέπει να διαθέτουν ψηφιακή έξοδο μεταφοράς δεδομένων Modbus RS485 και 2 ψηφιακές εξόδους προγραμματιζόμενες ως συναγερμός με όριο (alarm) ή έξοδος παλμών για τηλεμέτρηση.

Τα ηλεκτρικά μεγέθη προς μέτρηση θα είναι:

Φασική τάση (VL-L)	VL1-L2, VL2-L3, VL3-L1
Τάση ανά φάση, τριών φάσεων (VL-N and ΣV)	VL1-N, VL2-N, VL3-N, ΣV
Ένταση ανά φάση, τριών φάσεων (A and ΣA)	I1, I2, I3, ΣI
Συχνότητα	Hz
Ενεργός ισχύς ανά φάση, τριών φάσεων (W and ΣW)	W1, W2, W3, ΣW
Άεργος ισχύς ανά φάση, τριών φάσεων (VAr and ΣVAr)	VAr1, VAr2, VAr3, ΣVAr
Φαινόμενη ισχύς ανά φάση, τριών φάσεων (VA and ΣVA)	VA1, VA2, VA3, ΣVA
Συντελεστής ισχύος / ανά φάση, τριών φάσεων cos φ, με σχετική ένδειξη (+ = επαγωγικό, - = χωρητικό)	PF1, PF2, PF3, ΣPF
Μετρητής ενεργού και άεργου ισχύος ανά φάση, τριών φάσεων (μεταξύ φάσεων ένδειξη στην οθόνη L1, L2 and L3)	kWh-L1, kWh-L2, kWh-L3, ΣkWh-3P, kVArh-L1, kVArh-L2, kVArh-L3, ΣkVArh-3P
Μέγιστες τιμές	
Πολική τάση (VL-N)	VL1-N, VL2-N, VL3-N (MAX)
Ρεύμα ανά φάση(A)	I1, I2, I3 (MAX)
Ενεργός ισχύς ανά φάση, τριών φάσεων (W and ΣW)	W1, W2, W3, ΣW (MAX)
Άεργος ισχύς ανά φάση, τριών φάσεων (VAr and ΣVAr)	VAr1, VAr2, VAr3, ΣVAr (MAX)
Φαινόμενη ισχύς ανά φάση, τριών φάσεων (VA and ΣVA)	VA1, VA2, VA3, ΣVA (MAX)
Ελάχιστες τιμές	
Πολική τάση (VL-N)	VL1-N, VL2-N, VL3-N (MIN)
Ρεύμα ανά φάση(A)	I1, I2, I3 (MIN)
Ενεργός ισχύς τριών φάσεων (ΣW)	ΣW (MIN)
Άεργος ισχύς τριών φάσεων (ΣVAr)	ΣVAr (MIN)
Φαινόμενη ισχύς τριών φάσεων (ΣVA)	ΣVA (MIN)
Μέσες τιμές (περίοδος ολοκλήρωσης 15 λεπτά)	
Ενεργός ισχύς ανά φάση, τριών φάσεων (W and ΣW)	W1, W2, W3, ΣW (AVG)

18PROC004058192 2018-11-23

ΕΡΓΟ: Επέκταση οδοφωτισμού και προσωρινών πεζοδρομίων στην περιοχή Αλλατίνη - Τ.Π.

Άεργος ισχύς ανά φάση, τριών φάσεων (VAr and ΣVAr)	VAr1, VAr2, VAr3, ΣVAr (AVG)
Φαινόμενη ισχύς ανά φάση, τριών φάσεων (VA and ΣVA)	VA1, VA2, VA3, ΣVA (AVG)
Ωρομετρητές (συνεχής ένδειξη στις L1, L2 και L3)	
Αντίστροφης μέτρησης ωρομετρητής (ώρες και λεπτά) για υπενθύμιση συντήρησης (όταν ο μετρητής φτάσει στο μηδέν δείχνει αρνητικές τιμές, δηλώνοντας το χρόνο που έχει καθυστερήσει η προγραμματισμένη συντήρηση).	
Επιλεγόμενα μεγέθη για συναγερμό (εφαρμόσιμο μόνο στο DMTME-I-485)	
Πολική τάση (VL-L)	VL1-L2, VL2-L3, VL3-L1
Τάση ανά φάση, τριών φάσεων (VL-N and ΣV)	VL1-N, VL2-N, VL3-N, ΣV
Ένταση ανά φάση, τριών φάσεων (A and ΣA)	I1, I2, I3, ΣI
Ενεργός ισχύς ανά φάση, τριών φάσεων (W and ΣW)	W1, W2, W3, ΣW
Άεργος ισχύς ανά φάση, τριών φάσεων (VAr and ΣVAr)	VAr1, VAr2, VAr3, ΣVAr
Φαινόμενη ισχύς ανά φάση, τριών φάσεων (VA and ΣVA)	VA1, VA2, VA3, ΣVA
Συντελεστής ισχύος ανά φάση, τριών φάσεων (cos φ)	PF1, PF2, PF3, ΣPF
Αντίστροφης μέτρησης ωρομετρητής	h

Τεχνικά χαρακτηριστικά

Κατανάλωση ισχύος	[VA]	<6
Μέθοδος μέτρησης		Δειγματοληψία TRMS
Ακρίβεια μέτρησης		
Τάση		±0,5% F.S. ±1 ψηφίο
Ρεύμα		±0,5% F.S. ±1 ψηφίο
Συχνότητα		40,0 - 99,9 Hz: ± 0,2% ± 0,1 100 - 500 Hz: ± 0,2% ± 1
Ενεργός ισχύς		± 1% ± 0,1% F.S (από συνφ= 0,3 επαγωγικό έως συνφ= 0,3 χωρητικό)
Ενεργός ενέργεια (ακρίβεια)		Κλάση 1
Περιοχή μέτρησης		
Τάση	[V]	Από 10 έως 500 περίπου TRMS VL-N
Ρεύμα		Από 50 mA έως 5 A TRMS
Συχνότητα	[Hz]	Από 40 έως 500
Εγκατάσταση		Χαμηλή και μέση τάση. Μονοφασικές και τριφασικές εγκαταστάσεις με ή χωρίς ουδέτερο
Είσοδοι ρεύματος	[A]	Απαιτείται πάντα εξωτερικός Μ/Σ έντασης (CT)

		Πρωτεύον από 1 έως 6.000 A Δευτερεύον 5 A Ρυθμίσεις λόγου Μ/Σ: 1 ... 1.250
Είσοδοι τάσης	[V]	Απευθείας σύνδεση έως 500 AC περίπου Εμμεση σύνδεση μέσω Μ/Σ τάσης (VT) Ρυθμίσεις λόγου Μ/Σ: 1 ... 500
Συνθήκες περιβάλλοντος		
Λειτουργία	[°C]	από -0...+50 °C
Σχετική υγρασία		Μέγ. 90% (χωρίς συμπύκνωση) στους 40°C

Ο προμηθευτής των ψηφιακών πολυοργάνων θα πρέπει να διατηρεί αποδεκτό σύστημα διασφάλισης ποιότητας των προϊόντων και υπηρεσιών και να επιδεικνύει συμμόρφωση σε πιστοποίηση ISO 9001 η οποία παρέχεται από ανεξάρτητο πιστοποιημένο φορέα. Τα πολυόργανα θα πρέπει να συνοδεύονται από δήλωση συμμόρφωσης CE.

Ενδεικτικός τύπος: ABB DMTME (για εγκατάσταση σε ράγα) και ABB DMTME-96 (για εγκατάσταση σε πόρτα πίνακα).

Κεφάλαιο 5°

ΜΕΘΟΔΟΛΟΓΙΑ ΕΚΤΕΛΕΣΗΣ ΕΡΓΑΣΙΩΝ

Για την ασφάλεια της ηλεκτρικής εγκατάστασης, οι εσωτερικές συνδέσεις, η γείωση, η προστασία έναντι ηλεκτρικού πλήγματος, η εσωτερική καλωδίωση, η μόνωση, η αντίσταση και η διηλεκτρική αντοχή θα συμμορφώνονται με τους ισχύοντες κανονισμούς του φορέα παροχής ηλεκτρικής ενέργειας (ΔΕΗ) και των λοιπών σχετικών Προδιαγραφών.

Οι θέσεις τοποθέτησης των ιστών οδοφωτισμού καθορίζονται στη μελέτη. Όπου απαιτείται η Υπηρεσία μπορεί να εγκρίνει τη μετάθεση των προβλεπόμενων από την μελέτη θέσεων των ιστών, ώστε να αποφευχθούν εμπλοκές με υφιστάμενα εναέρια ή υπόγεια δίκτυα.

Πριν από την έναρξη των εργασιών θα πρέπει να διαπιστώνεται η θέση διέλευσης υπογείων δικτύων και να λαμβάνονται τα απαραίτητα μέτρα ασφαλείας.

Κατά τη φόρτωση από το εργοστάσιο και μεταφορά στη θέση αποθήκευσης ή τοποθέτησης των μεταλλικών στοιχείων των ιστών, θα προστατεύεται η γαλβανισμένη επιφάνειά τους από φθορές. Κατά τη στοίβαξη αυτών των στοιχείων για μεταφορά ή αποθήκευση, πρέπει να χρησιμοποιούνται αποστάτες από υλικό που δεν προξενεί φθορές στη γαλβανισμένη επιφάνεια (π.χ. από ξύλο), ώστε τα μεταλλικά στοιχεία να μην έρχονται σε επαφή μεταξύ τους ή με τα μεταλλικά μέρη του μέσου μεταφοράς. Η διάτρηση κάθε οπής στα χαλύβδινα μέρη θα γίνεται υποχρεωτικά πριν από το

γαλβάνισμα.

Οποιαδήποτε φθορά της γαλβανισμένης επιφάνειας θα αποκαθίσταται με διπλή επάλειψη από χρώμα υλικού «σκόνης ψευδαργύρου – οξειδίο ψευδαργύρου». Αυτή η εργασία αποκατάστασης θα γίνεται μετά την ολοκλήρωση της εγκατάστασης του ιστού.

Σε κάθε περίπτωση η επούλωση της επιφάνειας θα γίνεται με μια από τις τρεις μεθόδους σύμφωνα με ASTM A780 και ώστε να επιτυγχάνεται το ελάχιστο πάχος επικάλυψης που προδιαγράφεται για το συγκεκριμένο στοιχείο.

5.1 Εγκατάσταση ιστών και εξαρτημάτων

Οι βάσεις έδρασης των ιστών θα κατασκευασθούν σύμφωνα με την Προδιαγραφή ΕΛΟΤ ΤΠ 1501-05-07-01-00.

Σε ύψος 1,80 m από τη βάση του ιστού και στη όψη προς την πλευρά του οδοστρώματος της οδού θα τοποθετείται μεταλλική πινακίδα ή αυτοκόλλητο υψηλής αντοχής ενδεχομένως από αλουμίνιο με τα στοιχεία ταυτότητας του ιστού τα οποία είναι: ο κωδικός αριθμός ιστού ο οποίος θα ορίζεται από την Υπηρεσία λαμβάνοντας υπόψη τη διατήρηση μητρώου συντήρησης, το έτος κατασκευής και στοιχεία του εργοστασίου παραγωγής. Η τοποθέτηση της συγκεκριμένης πινακίδας δεν επιτρέπεται να γίνει με διάτρηση του ιστού.

Οι ιστοί θα εγκαθίστανται σε βάσεις από σκυρόδεμα προκατασκευασμένες ή χυτές επί τόπου και θα στερεώνονται σε κατακόρυφη θέση με περικόχλια που θα βιδώνονται στο σπείρωμα των εγκιβωτισμένων στην βάση αγκυριών.

Οι ιστοί σε ύψος περίπου 1,0m από την βάση τους, προς την πλευρά του οδοστρώματος της οδού θα φέρουν μεταλλική πινακίδα ή αυτοκόλλητο υψηλής αντοχής ενδεχομένως από αλουμίνιο με την σήμανση CE σύμφωνα με το πρότυπο του EN-40-5 E3. Η τοποθέτηση της συγκεκριμένης πινακίδας δεν επιτρέπεται να γίνει με διάτρηση του ιστού.

Κάθε ιστός θα συνοδεύεται επίσης από έγγραφο με τα ακόλουθα στοιχεία:

- Τον κωδικό αριθμό του φορέα πιστοποίησης
- Το όνομα ή το σήμα του κατασκευαστή ή του αντιπροσώπου
- Την διεύθυνση του κατασκευαστή ή του αντιπροσώπου
- Τα δύο τελευταία ψηφία του έτους κατασκευής του ιστού
- Το πρότυπο σύμφωνα με το οποίο κατασκευάστηκε ο ιστός
- Την αντίσταση σε οριζόντια φορτία:
- Τύπος σχεδιασμού/επιβεβαίωσης (C: υπολογισμοί, T: έλεγχος)
- Ανεμοπίεση
- Επιφάνεια φωτιστικού

- Βάρος φωτιστικού
- Μέγιστη απόκλιση %
- Κατηγορία εδάφους
- Την κατηγορία και κλάση του ιστού σε περίπτωση πρόσκρουσης (παθητική ασφάλεια)
- Τον αύξοντα αριθμό του ιστού (εάν απαιτείται)

Οι βραχίονες ανάρτησης των φωτιστικών σωμάτων, τα φωτιστικά σώματα, οι κεφαλές των υψηλών ιστών και οι προβλεπόμενοι προβολείς, θα τοποθετούνται στους ιστούς σύμφωνα με τα σχέδια της μελέτης.

Μετά την τοποθέτηση του ιστού και την κατακορύφωσή του, το διάκενο μεταξύ της βάσης σκυροδέματος και της χαλύβδινης πλάκας ιστού θα πληρωθεί με μη συρρικνούμενο τσιμεντοκονίαμα. Το ελεύθερο τμήμα των αγκυρίων πάνω από τη χαλύβδινη πλάκα του ιστού θα καλυφθεί με γράσο και θα τοποθετηθεί πλαστικό κάλυμμα.

Στη βάση σκυροδέματος του ιστού θα τοποθετηθεί πριν από την σκυροδέτηση πλαστικός σωλήνας διαμέτρου σύμφωνα με τα σχέδια, για τη διέλευση των καλωδίων.

Η σύνδεση των καλωδίων από το ακροκιβώτιο στο φρεάτιο γίνεται μέσω σωλήνων πολυαιθυλενίου (HDPE) διαμέτρου Ø90.

5.2 Δοκιμές καλής λειτουργίας

Σκοπός των δοκιμών καλής λειτουργίας είναι η επαλήθευση ότι το σύστημα οδοφωτισμού ικανοποιεί όλες τις απαιτήσεις που προδιαγράφονται στη σύμβαση και τα συνοδευτικά αυτής έγγραφα.

Το σύστημα οδοφωτισμού θα δοκιμάζεται μετά την εγκατάστασή του. Οι δοκιμές καλής λειτουργίας θα γίνονται σύμφωνα με το πρωτόκολλο δοκιμών και τα αποτελέσματά τους καταγράφονται σε ειδικά έντυπα. Ο Ανάδοχος παρέχει το απαιτούμενο προσωπικό και εξοπλισμό για την εκτέλεση των δοκιμών. Κάθε αστοχία που προκύπτει κατά τις δοκιμές θα επιδιορθώνεται και μετά θα γίνονται νέες δοκιμές.

Όλες οι δοκιμές γίνονται παρουσία εκπροσώπου της Υπηρεσίας ο οποίος υπογράφει σχετική βεβαίωση περί της καλής λειτουργίας σύμφωνα με τις Προδιαγραφές και τη μελέτη. Οι δοκιμές που γίνονται είναι:

- Μέτρηση γειώσεων. Μετά την ολοκλήρωση των ηλεκτρολογικών εγκαταστάσεων ο ανάδοχος θα προβεί σε σύνταξη Πρωτοκόλλου ελέγχου Ηλεκτρικής Εγκατάστασης κατά ΕΛΟΤ HD 384 για το πύλαρ
- Δοκιμή της λειτουργίας των κυκλωμάτων
- Μέτρηση φωτοτεχνικών χαρακτηριστικών φωτιστικών σωμάτων ή/και προβολέων. Θα πρέπει να προσκομισθεί πλήρης φωτοτεχνική μελέτη της περιοχής μελέτης
- Δοκιμή λειτουργίας κινητής κεφαλής όλων των ιστών (όπου υφίστανται κινητές κεφαλές).
- Μέτρηση της πτώσης τάσης.
- Δοκιμή της λειτουργίας των συστημάτων τηλεχειρισμού, όπου υπάρχουν .

- Δοκιμή της λειτουργίας των κυκλωμάτων ηλεκτρικής τροφοδοσίας.

Ειδικά για τη μέτρηση της πτώσης τάσης σημειώνεται ότι η πτώση τάση μεταξύ της αρχής οποιασδήποτε εγκατάστασης που τροφοδοτείται απευθείας από μία γραμμή χαμηλής τάσης, που εκκινεί από ένα δημόσιο δίκτυο διανομής χαμηλής τάσης και οποιουδήποτε σημείου της εν λόγω εγκατάστασης, δεν πρέπει να είναι ανώτερη από 4%. Η τιμή αυτή μπορεί να αυξάνεται κατά 0,5% αν το μήκος της γραμμής είναι ανώτερο των 100 m για το μέρος της γραμμής που είναι μεγαλύτερο των 100 m.

5.3 Κριτήρια αποδοχής περαιωμένης εργασίας

α. Πριν από την εγκατάσταση στο έργο των στοιχείων ανωδομής θα διενεργούνται οι εξής έλεγχοι:

- Έλεγχος των πιστοποιητικών του εργοστασίου παραγωγής του εξοπλισμού για την εξακρίβωση της ποιότητας και των αποδόσεων των εφαρμοζόμενων υλικών και εξαρτημάτων βιομηχανικής παραγωγής.
- Εφόσον απαιτηθεί από την Υπηρεσία, θα επιλέγονται για εργαστηριακό έλεγχο τυχαία δείγματα υλικών και εξαρτημάτων από το χώρο αποθήκευσης ή από το χώρο παραγωγής τους, για τον έλεγχο της ποιότητάς τους.
- Έλεγχος της ποιότητας των υλικών, σύμφωνα με την παράγραφο 4.2 της
- παρούσας.
- Έλεγχος των θέσεων εφαρμογής και της θέσης επί της διατομής της οδού των διατάξεων οδοφωτισμού, ώστε να συμμορφώνονται με τα σχέδια της μελέτης.
- Έλεγχος Γειώσεων.

β. Πριν από την παραλαβή του έργου θα εκτελούνται οι δοκιμές καλής λειτουργίας του δικτύου, οι οποίες αφορούν και στην υποδομή του ηλεκτροφωτισμού. Το κατασκευασθέν δίκτυο δοκιμάζεται για συνολικό χρονικό διάστημα 14 ημερών. Τις πρώτες 48 ώρες, παραμένουν αδιαλείπτως αναμμένα τα φωτιστικά σώματα. Στη συνέχεια δοκιμάζεται για 12 ημέρες η 24-ωρη περιοδική λειτουργία του συστήματος.

γ. Όλα τα υλικά που αστόχησαν ή υπέστησαν βλάβη στη διάρκεια διεξαγωγής των δοκιμών ή με υπαιτιότητα του Αναδόχου, θα αντικαθίστανται πριν από την παραλαβή του έργου.

δ. Η Υπηρεσία θα απαλλάσσει τον Ανάδοχο από την ευθύνη της συντήρησης του δικτύου μετά την επιτυχή ολοκλήρωση της 14-ήμερης δοκιμής του συστήματος οδοφωτισμού.

Εάν διαπιστωθεί μη συμμόρφωση της κατασκευής με τα ανωτέρω, η Επίβλεψη έχει την δυνατότητα να αποδεχθεί την κατασκευή υπό όρους και να ορίσει τα διορθωτικά μέτρα που θα λάβει ο Ανάδοχος, χωρίς ιδιαίτερη αποζημίωση του εκ του λόγου αυτού.

5.4 Όροι υγείας – ασφάλειας και προστασίας περιβάλλοντος

5.4.1 Πιθανοί κίνδυνοι κατά την εκτέλεση των εργασιών

- Χρήση γερανού.
- Χρήση ανυψωτικών μηχανημάτων.
- Χρήση καλαθοφόρου.
- Διακίνηση επιμηκών αντικειμένων.
- Χρήση συσκευών συγκόλλησης.
- Χειρισμός αιχμηρών αντικειμένων (επιφάνειες τομής σωλήνων, κίνδυνος τραυματισμού).
- Χρήση εργαλείων χειρός (κατσαβίδια, κόφτες, κλπ.) με ακατάλληλη φθαρμένη μόνωση (κίνδυνος ηλεκτροπληξίας).

Είναι επιθυμητό να χρησιμοποιούνται εργαλεία πιστοποιημένα σύμφωνα με το Πρότυπο ΕΛΟΤ EN 60900.

Ο χειρισμός του εξοπλισμού και των εργαλείων θα γίνεται μόνο από εξουσιοδοτημένα άτομα. Κανένα άτομο, χωρίς την επαρκή καθοδήγηση και εκπαίδευση και χωρίς πιστοποίηση της ικανότητάς του να χειρίζεται με ασφάλεια τον εξοπλισμό, δεν θα εξουσιοδοτείται προς τούτο.

5.4.2 Αντιμετώπιση εργασιακών κινδύνων

Εφαρμόζεται η Οδηγία 92/57/ΕΕ (όπως ενσωματώθηκε στην Ελληνική Νομοθεσία με το ΠΔ 305/96) και η Ελληνική Νομοθεσία επί θεμάτων Υγιεινής και Ασφάλειας (Π.Δ. 17/96 και Π.Δ.159/99).

Οι εκτελούντες τις εργασίες της παρούσας Προδιαγραφής θα διαθέτουν επαρκή εμπειρία στις σωληνουργικές / ηλεκτρολογικές εργασίες.

Υποχρεωτική επίσης είναι η χρήση μέσων ατομικής προστασίας (ΜΑΠ) κατά την εκτέλεση των εργασιών. Οι ελάχιστες απαιτήσεις είναι οι εξής:

- Προστασία χεριών και βραχιόνων: σύμφωνα με τα προβλεπόμενα στο Πρότυπο ΕΛΟΤ EN 388.
- Προστασία κεφαλιού: σύμφωνα με τα προβλεπόμενα στο Πρότυπο ΕΛΟΤ EN 397.
- Προστασία ποδιών: σύμφωνα με τα προβλεπόμενα στο Πρότυπο ΕΛΟΤ EN ISO 20345.
- Προστασία οφθαλμών: σύμφωνα με τα προβλεπόμενα στο Πρότυπο ΕΛΟΤ EN 165-95.

5.5 Τρόπος επιμέτρησης εργασιών

Η επιμέτρηση των εργασιών γίνεται με βάση επιμετρητικά σχέδια και πίνακες, λαμβανομένων υπόψη των στοιχείων της μελέτης.

Η ανωδομή του οδοφωτισμού περιλαμβάνει τις εξής επιμέρους εργασίες/αντικείμενα:

α. Τους ιστούς που κατατάσσονται ως προς το ύψος και το υλικό κατασκευής τους.

β. Το σύστημα καταβιβασμού της κινητής κεφαλής (όταν προβλέπεται).

γ. Τους βραχίονες που κατατάσσονται ως προς το είδος, τον τύπο (μονοί, διπλοί, πολλαπλοί), το υλικό κατασκευής τους και το μήκος τους.

δ. Τις φωτεινές πηγές που κατατάσσονται ως προς την ισχύ και την χρησιμοποιούμενη τεχνολογία τους.

ε. Τα φωτιστικά σώματα που κατατάσσονται ως προς τον τύπο τους.

στ. Τους προβολείς εξωτερικού φωτισμού που κατατάσσονται ως προς τον τύπο τους.

ζ. Τα ακροκιβώτια.

η. Το φορητό ηλεκτροκινητήρα ή το ηλεκτροκίνητο βαρούλκο (όταν προβλέπονται).

Η επιμέτρηση θα γίνεται αναλυτικά ή σε συνεπτυγμένες μονάδες.

Δεν επιμετρώνται χωριστά, διότι είναι ενσωματωμένες, όλες οι αναγκαίες εργασίες καθώς και τα πάσης φύσεως υλικά και εξοπλισμός, η εξασφάλιση και η κατανάλωση της ενέργειας, καθώς και κάθε άλλη συμπαραμαρτούσα δράση απαιτούμενη για την πλήρη και έντεχνη κατά τα ανωτέρω εργασία. Ειδικότερα ενδεικτικά αλλά όχι περιοριστικά, δεν επιμετρώνται χωριστά τα παρακάτω:

- Η προμήθεια και εγκατάσταση όλων των υλικών (ιστών, βραχιόνων, φωτιστικών σωμάτων, κινητών κεφαλών, λαμπτήρων, μετασχηματιστών κλπ.).

- Οι εργασίες και διαδικασίες λήψης παροχής ενέργειας από τη ΔΕΗ.

- Οι δοκιμές καλής λειτουργίας του συστήματος οδοφωτισμού.

- Η προμήθεια των απαραίτητων αναλώσιμων ή μη υλικών, η μεταφορά, η προσωρινή αποθήκευσή, η ενσωμάτωση και η χρήση τους στο έργο.

- Η φθορά και απομείωση των υλικών και η απόσβεση και οι σταλίες του εξοπλισμού.

- Η διάθεση και απασχόληση του απαιτούμενου προσωπικού, εξοπλισμού και μέσων για την εκτέλεση των εργασιών σύμφωνα με τους όρους της παρούσας Προδιαγραφής.

- Η συγκέντρωση των απορριμμάτων πάσης φύσεως που προκύπτουν κατά την εκτέλεση των εργασιών και την μεταφορά τους προς οριστική απόθεση.

- Η πραγματοποίηση όλων των απαιτούμενων δοκιμών, ελέγχων κλπ για την πλήρη και έντεχνη εκτέλεση της εργασίας καθώς και των τυχόν διορθωτικών μέτρων (εργασία και υλικά) εάν διαπιστωθούν μη συμμορφώσεις κατά τις δοκιμές και τους ελέγχους.

ΘΕΣΣΑΛΟΝΙΚΗ ΙΟΥΛΙΟΣ 2018

ΣΥΝΤΑΞΗ

ΕΛΕΓΧΟΣ

ΘΕΩΡΗΣΗ

Ο προϊστάμενος
του Τμήματος Ηλεκτροφωτισμού &
Φωτεινής Σηματοδότησης

Η προϊσταμένη
της Διεύθυνσης Βιώσιμης Κινητικότητας &
Δικτύων

Θ. Κορτάρας

Δ. Κατιρτζόγλου

Μ. Ζουρνά

Μηχ/γος Μηχανικός

Ηλ/γος Μηχανικός

Αρχιτέκτων Μηχανικός

ΠΡΟΫΠΟΛΟΓΙΣΜΟΣ ΜΕΛΕΤΗΣ

Α/Α	Είδος Εργασιών	Κωδικός Αρθρου	Κωδικός Αναθεώρησης	Α.Τ.	Μον. Μετρ.	Ποσότητα	Τιμή Μονάδας (Ευρώ)	Δαπάνη (Ευρώ)	
								Μερική Δαπάνη	Ολική Δαπάνη
[1]	[2]	[3]	[4]	[5]	[6]	[7]	[8]	[9]	[10]
1. ΗΛΕΚΤΡΟΛΟΓΙΚΕΣ ΕΡΓΑΣΙΕΣ									
1	Διάνοιξη τάφρου σε έδαφος γαιώδες - ημιβραχώδες	ΝΑΟΔΟ Α04.1	ΝΟΔΟ 1212	1	m3	445,00	7,95	3.537,75	
2	Επιχώσεις ορυγμάτων υπογείων δικτύων με διαβαθμισμένο θραυστό αμμοχάλικο λατομείου Για συνολικό πάχος επίχωσης έως 50 cm	ΝΑΥΔΡ 5.05.01	ΥΔΡ 6068	2	m3	205,00	18,70	3.833,50	
3	Στρώσεις έδρασης και εγκιβωτισμός σωλήνων με άμμο ορυχείου ή χειμάρρου.	ΝΑΥΔΡ 5.08	ΥΔΡ 6069.1	3	m3	146,00	12,00	1.752,00	
4	Μικροκατασκευές (φρεάτια, ορθογωνικές τάφροι κλπ) με σκυρόδεμα C16/20	ΝΑΟΔΟ Β29.3.4	ΝΟΔΟ 2532	4	m3	42,00	126,00	5.292,00	
5	Πλακοστρώσεις πεζοδρομίων, νησίδων κ.λ.π.	ΝΑΟΔΟ Β52	ΝΟΔΟ 2922	5	m2	300,00	13,80	4.140,00	
6	Διάνοιξη οπής ή φωλιάς σε άοπλο σκυρόδεμα για πάχος σκυροδέματος 0,16 έως 0,25 m	ΝΑΟΙΚ 22.40.02	ΟΙΚ 2272Α	6	TEM	20,00	28,00	560,00	
7	Αποξηλωση ασφαλτοπατήτων και στρώσεων οδοστρωσίας σταθεροποιημένων με τσιμέντο εντός του ορίου των γενικών εκσκαφών	ΝΑΟΔΟ Α02.1	ΝΟΔΟ 1123.Α	7	m3	6,00	7,90	47,40	
8	Αποκατάσταση ασφαλτικών οδοστρωμάτων στις θέσεις ορυγμάτων υπογείων δικτύων, που έφεραν ασφαλτικές στρώσεις μέσου πάχους 5 cm	ΝΑΥΔΡ 4.09.01	ΝΟΔΟ 4521Β	8	m2	60,00	12,40	744,00	
9	Καθαίρεση κατασκευών από άοπλο σκυρόδεμα	ΝΑΥΔΡ 4.13	ΥΔΡ 6082.1	9	m3	30,00	26,90	807,00	
10	Διαχείριση αποβλήτων εκσκαφών, κατασκευών και κατεδαφίσεων (ΑΕΚΚ) Υλικά γενικών εκσκαφών (γαιώδη-ημιβραχώδη)	ΝΑΟΙΚ Θ\20.50.03	ΟΙΚ 2172	10	t	600,00	4,10	2.460,00	
11	Διαχείριση αποβλήτων εκσκαφών, κατασκευών και κατεδαφίσεων (ΑΕΚΚ) Υλικά κατεδαφίσεων χωρίς πολλά πρόσμικτα	ΝΑΟΙΚ Θ\20.50.05	ΟΙΚ 2172	11	t	75,00	8,90	667,50	
12	Φρεάτιο έλξης και σύνδεσης υπόγειων καλωδίων 40 x 40 cm	ΝΑΗΛΜ Ν\60.10.85.01	ΝΟΔΟ 2548	12	TEM	80,00	50,00	4.000,00	
13	Καλύμματα φρεατίων Καλύμματα από ελατό χυτοσίδηρο (ductile iron)	ΝΑΥΔΡ 11.01.02	ΥΔΡ 6752	13	kg	1.840,00	2,90	5.336,00	
14	Βάση ιστού διαστάσεων 0,60Χ0,60Χ0,80 μ.	ΝΑΟΔΟ Ν\Β29.4.14	ΝΑΟΔΟ 2532	14	TEM	20,00	35,00	700,00	
Σε μεταφορά								33.877,15	

Α/Α	Είδος Εργασιών	Κωδικός Αρθρού	Κωδικός Αναθεώρησης	Α.Τ.	Μον. Μετρ.	Ποσότητα	Τιμή Μονάδας (Ευρώ)	Δαπάνη (Ευρώ)	
								Μερική Δαπάνη	Ολική Δαπάνη
[1]	[2]	[3]	[4]	[5]	[6]	[7]	[8]	[9]	[10]
Από μεταφορά								33.877,15	
15	Βάση ιστού διαστάσεων 1,00Χ1,00Χ1,20 μ.	ΝΑΟΔΟ ΝΙΒ29.4.17	ΝΑΟΔΟ 2532	15	TEM	37,00	125,00	4.625,00	
16	Αφαίρεση και απομάκρυνση ταμιεντοίστων φωτισμού, ύψους μέχρι 12,00 m	ΝΑΗΛΜ 62.10.02.01	ΗΛΜ 100	16	TEM	6,00	75,00	450,00	
17	Αφαίρεση βραχιόνων, από ιστό που βρίσκεται στο έδαφος με ή χωρίς τα φωτιστικά	ΝΑΗΛΜ 62.10.04.02	ΗΛΜ 5	17	TEM	6,00	10,00	60,00	
18	Σωλήνες προστασίας υπογείων καλωδίων φωτεινής σηματοδότησης από πολυαιθυλένιο (HDPE), διαμέτρου DN 90 mm	ΝΑΗΛΜ 60.20.40.12	ΗΛΜ 5	18	m	1.250,00	7,50	9.375,00	
19	Σιδηροσωλήνες γαλβανισμένοι διέλευσης καλωδίων DN100	ΝΑΟΔΟ Β59	ΗΛΜ 5	19	m	120,00	27,40	3.288,00	
20	Αγωγοί γυμνοί χάλκινοι, πολυκλωνοί διατομής 25 mm ²	ΝΑΗΛΜ 62.10.48.03	ΗΛΜ 45	20	m	1.370,00	5,70	7.809,00	
21	Αγωγός γυμνός χάλκινος πολυκλωνος Διατομής 16mm ²	ΑΤΗΕ 9340.2	ΗΛΜ 45	21	m	120,00	5,45	654,00	
22	Καλώδια τύπου Η05VV-U, -R (ΝΥΜ), ονομ. τάσης 300/500V με μόνωση από μανδύα PVC διατομής 3 x 1,5 mm ²	ΝΑΗΛΜ 62.10.40.01	ΗΛΜ 46	22	m	500,00	2,30	1.150,00	
23	Καλώδια τύπου Ε1VV-U, -R, -S (ΝΥΥ), ονομ. τάσης 600/1000 V με μόνωση από μανδύα PVC διατομής 4 x 10 mm ²	ΝΑΗΛΜ 62.10.41.04	ΗΛΜ 102	23	m	1.650,00	12,50	20.625,00	
24	Ηλεκτρόδιο γείωσης	ΝΑΗΛΜ ΝΙ60.20.40.21Β	ΗΛΜ 45	24	TEM	23,00	29,00	667,00	
25	Ακροκιβώτιο ιστού φωτισμού για ένα φωτιστικό σώμα	ΝΑΗΛΜ ΝΙ62.10.22.01	ΗΛΜ 104	25	TEM	57,00	27,00	1.539,00	
26	Εγκατάσταση μονού βραχίονα	ΝΑΗΛΜ ΝΙ60.10.07.06Κ	ΗΛΜ 101	26	TEM	37,00	170,00	6.290,00	
27	Χαλύβδινος ιστός οδοφωτισμού, ύψους 4 μ., κοίλου κωνικού σχήματος, κυκλικής διατομής	ΝΑΗΛΜ ΝΙ60.10.01.06Α	ΗΛΜ 101	27	TEM	2,00	470,00	940,00	
28	Χαλύβδινος ιστός οδοφωτισμού, ύψους 6 μ., κοίλου κωνικού σχήματος κυκλικής διατομής	ΝΑΗΛΜ ΝΙ60.10.01.09Α	ΗΛΜ 101	28	TEM	18,00	570,00	10.260,00	
29	Χαλύβδινος ιστός οδοφωτισμού, ύψους 9 μ., κοίλου κωνικού σχήματος κυκλικής διατομής	ΝΑΗΛΜ ΝΙ60.10.01.02Α	ΗΛΜ 101	29	TEM	37,00	870,00	32.190,00	
30	Φωτιστικό σώμα κορυφής, με φωτεινές πηγές διόδων φωτοεκπομπής (LED), φωτεινής ροής 3500 lumen τουλάχιστον	ΝΑΗΛΜ ΝΙ60.10.42.03Θ	ΗΛΜ 103	30	TEM	2,00	870,00	1.740,00	
31	Φωτιστικό σώμα οδικού φωτισμού με φωτεινές πηγές διόδων φωτοεκπομπής (LED), φωτεινής ροής 6000 lumen τουλάχιστον	ΝΑΗΛΜ ΝΙ60.10.42.07Θ	ΗΛΜ 103	31	TEM	18,00	820,00	14.760,00	
32	Φωτιστικό σώμα οδικού φωτισμού με φωτεινές πηγές διόδων φωτοεκπομπής (LED), φωτεινής ροής 8900 lumen τουλάχιστον	ΝΑΗΛΜ ΝΙ60.10.42.06Θ	ΗΛΜ 103	32	TEM	37,00	860,00	31.820,00	
33	Εκτοποθέτηση ΠΙΛΛΑΡ	ΑΤΗΕ ΝΙ9413.1	ΗΛΜ 52	33	TEM	1,00	55,07	55,07	
Σε μεταφορά								182.174,22	

Α/Α	Είδος Εργασιών	Κωδικός Αρθρού	Κωδικός Αναθεώρησης	Α.Τ.	Μον. Μετρ.	Ποσότητα	Τιμή Μονάδας (Ευρώ)	Δαπάνη (Ευρώ)	
								Μερική Δαπάνη	Ολική Δαπάνη
[1]	[2]	[3]	[4]	[5]	[6]	[7]	[8]	[9]	[10]
Από μεταφορά								182.174,22	
34	Πίλαρ οδοφωτισμού τεσσάρων αναχωρήσεων	ΝΑΗΛΜ 60.10.80.01	ΗΛΜ 52	34	ΤΕΜ	1,00	2.500,00	2.500,00	
Σύνολο : 1. ΗΛΕΚΤΡΟΛΟΓΙΚΕΣ ΕΡΓΑΣΙΕΣ								184.674,22	184.674,22
2. ΕΡΓΑΣΙΕΣ ΟΔΟΠΟΙΑΣ									
2.1. ΕΡΓΑΣΙΕΣ ΟΔΟΠΟΙΑΣ									
1	Αποξηλωση ασφαλτοπατήτων και στρώσεων οδοστρωσίας σταθεροποιημένων με τσιμέντο εντός του ορίου των γενικών εκσκαφών	ΝΑΟΔΟ Α02.1	ΝΟΔΟ 1123.Α	7	m3	10,00	7,90	79,00	
2	Γενικές Εκσκαφές σε έδαφος γαιώδες - ημιβραχώδες	ΝΑΟΔΟ Α02	ΝΟΔΟ 1123.Α	35	m3	570,00	7,00	3.990,00	
3	Καθαίρεση οπλισμένων σκυροδεμάτων	ΝΑΟΔΟ Α12	ΟΙΚ 2227	36	m3	5,00	32,80	164,00	
4	Καθαίρεση κατασκευών από άοπλο σκυρόδεμα	ΝΑΥΔΡ 4.13	ΥΔΡ 6082.1	9	m3	10,00	26,90	269,00	
5	Καθαίρεση στοιχείων κατασκευών από άοπλο σκυρόδεμα, με χρήση συνήθους κρουστικού εξοπλισμού	ΝΑΟΙΚ 22.10.01	ΟΙΚ 2226	37	m3	75,00	34,30	2.572,50	
6	Τομή οδοστρώματος με ασφαλτοκόπτη	ΝΑΟΔΟ Δ01	ΟΙΚ 2269Α	38	m	200,00	1,00	200,00	
7	Ξυλότυποι ή σιδηρότυποι καμπύλων επιφανειών	ΝΑΥΔΡ 9.02	ΥΔΡ 6302	39	m2	70,00	18,50	1.295,00	
8	Ξυλότυποι εμφανών σκυροδεμάτων	ΝΑΟΙΚ 38.13	ΟΙΚ 3841	40	m2	230,00	20,25	4.657,50	
9	Βάση πάχους 0,10 m (Π.Τ.Π. Ο-155)	ΝΑΟΔΟ Γ02.2	ΝΟΔΟ 3211Β	41	m2	2.310,00	1,83	4.227,30	
10	Πρόχυτα κράσπεδα από σκυρόδεμα	ΝΑΟΔΟ Β51	ΝΟΔΟ 2921	42	m	310,00	9,60	2.976,00	
11	Κατασκευή κρασπέδων κηπαρίων 0,12x0,29 μ.	ΝΑΟΔΟ ΝΙΟΔ40	ΝΑΟΔΟ 2921	43	m	280,00	14,58	4.082,40	
12	Κοιτοστρώσεις, περιβλήματα αγωγών, εξομαλυντικές στρώσεις κλπ από σκυρόδεμα C12/15	ΝΑΟΔΟ Β29.2.2	ΝΟΔΟ 2531	44	m3	400,00	89,80	35.920,00	
13	Χαλύβδινος οπλισμός σκυροδεμάτων, χάλυβας οπλισμού σκυροδέματος Β500Α	ΝΑΟΔΟ Β30.1	ΝΟΔΟ 2611	45	kg	3.000,00	1,15	3.450,00	
14	Διαμόρφωση εγκοπών και εσοχών σε επιφάνειες από σκυρόδεμα	ΝΑΟΙΚ 38.18	ΟΙΚ 3816	46	m	1.200,00	2,80	3.360,00	
15	Μικροκατασκευές (φρεάτια, ορθογωνικές τάφροι κλπ) με σκυρόδεμα C16/20	ΝΑΟΔΟ Β29.3.4	ΝΟΔΟ 2532	4	m3	50,00	126,00	6.300,00	
16	Χαλύβδινος οπλισμός σκυροδεμάτων, χάλυβας οπλισμού σκυροδέματος Β500C	ΝΑΟΔΟ Β30.2	ΝΟΔΟ 2612	47	kg	2.300,00	1,15	2.645,00	
17	Πλακοστρώσεις πεζοδρομίων, νησίδων κ.λ.π.	ΝΑΟΔΟ Β52	ΝΟΔΟ 2922	5	m2	900,00	13,80	12.420,00	
18	Σιδηροσωλήνες γαλβανισμένοι διέλευσης καλωδίων DN100	ΝΑΟΔΟ Β59	ΗΛΜ 5	19	m	800,00	27,40	21.920,00	
19	Τυποποιημένα φρεάτια αποστράγγισης και αποχέτευσης ομβρίων (ΠΚΕ), φρεάτιο υδροσυλλογής τύπου Φ1Ν (ΠΚΕ)	ΝΑΟΔΟ Β66.1	ΝΟΔΟ 2548	48	ΤΕΜ	4,00	438,00	1.752,00	
Σε μεταφορά								112.279,70	184.674,22

Α/Α	Είδος Εργασιών	Κωδικός Αρθρού	Κωδικός Αναθεώρησης	Α.Τ.	Μον. Μετρ.	Ποσότητα	Τιμή Μονάδας (Ευρώ)	Δαπάνη (Ευρώ)	
								Μερική Δαπάνη	Ολική Δαπάνη
[1]	[2]	[3]	[4]	[5]	[6]	[7]	[8]	[9]	[10]
Από μεταφορά								112.279,70	184.674,22
20	Προσαρμογή στάθμης υφιστάμενου φρεατίου επί ανακατασκευαζόμενου πεζοδρομίου	ΝΑΟΔΟ Β85	ΝΟΔΟ 2548	49	ΤΕΜ	15,00	40,30	604,50	
21	Φρεάτιο έλξης και σύνδεσης υπόγειων καλωδίων 40 x 40 cm	ΝΑΗΛΜ 60.10.85.01	ΝΟΔΟ 2548	50	ΤΕΜ	5,00	60,00	300,00	
22	Πινακίδες ρυθμιστικές μικρού μεγέθους	ΝΑΟΔΟ Ε09.3	ΟΙΚ 6541	51	ΤΕΜ	12,00	34,50	414,00	
23	Στύλος πινακίδων από γαλβανισμένο σιδηροσωλήνα DN 80 mm (3")	ΝΑΟΔΟ Ε10.2	ΝΟΔΟ 2653	52	ΤΕΜ	12,00	49,30	591,60	
24	Διαγράμμιση οδοστρώματος με ανακλαστική βαφή	ΝΑΟΔΟ Ε17.1	ΟΙΚ 7788	53	m2	650,00	3,80	2.470,00	
25	Πρόσθετη τιμή για την εκτέλεση εργασιών διαγράμμισης με χειροκίνητα μέσα ή χειρονακτικά	ΝΑΟΔΟ ΝΙΚ20	ΟΙΚ 7788	54	m2	650,00	4,00	2.600,00	
26	Κάδοι Απορριμμάτων Επιστήλιος διπλός κάδος με σταχτοδοχείο	ΝΑΠΡΣ Β11.10	ΟΙΚ 5104	55	ΤΕΜ	8,00	240,00	1.920,00	
27	Διαμόρφωση διαβάσεων ατόμων με ειδικές ανάγκες σε πεζοδρόμια και νησίδες	ΝΑΟΔΟ Β82	ΝΟΔΟ 2922	56	ΤΕΜ	10,00	115,00	1.150,00	
28	Πλαστικός σωλήνας αποχετεύσεως ομβρίων υδάτων (υδρορρόη) ορθογωνικής διατομής 6 X 10 cm από σκληρό Ρ.Υ.Υ.	ΑΤΗΕ 8063	ΗΛΜ 8	57	m	40,00	10,51	420,40	
29	Καλύμματα φρεατίων Καλύμματα από φαιό χυτοσίδηρο (gray iron)	ΝΑΥΔΡ 11.01.01	ΥΔΡ 6752	58	kg	100,00	1,85	185,00	
30	Μεταλλικές εσχάρες υδροσυλλογής Εσχάρες υδροσυλλογής, από ελατό χυτοσίδηρο	ΝΑΥΔΡ 11.02.04	ΥΔΡ 6752	59	kg	100,00	2,90	290,00	
31	Χυτοσίδηρα καλύμματα φρεατίων, σχάρες υπονόμων	ΝΑΟΔΟ Β49	ΥΔΡ 6752	60	kg	100,00	1,45	145,00	
32	Προστατευτικός στυλίσκος από σιδηροσωλήνα 4"	ΝΑΟΔΟ ΝΙΟΙΚ64.21.01	81% ΟΙΚ 6421 19% ΟΙΚ 77.67.8	61	ΤΕΜ	500,00	16,80	8.400,00	
33	Απόξεση ασφαλτικού τάπητα αστικής οδού με χρήση φρέζας	ΝΑΟΔΟ Δ02.Α	ΝΟΔΟ 1132	62	m2	2.500,00	3,40	8.500,00	
34	Ασφαλτική στρώση κυκλοφορίας αστικής οδού	ΝΑΟΔΟ Δ08.Α	ΝΟΔΟ 4521Β	63	m2	2.700,00	9,62	25.974,00	
35	Επικάλυψη δένδροδόχων με προϊόν ανακύκλωσης ελαστικού (SBR) και ρητίνη	ΝΑΟΔΟ ΝΙΟΔ142.1		64	m2	10,00	57,52	575,20	
36	Διαχείριση αποβλήτων εκσκαφών, κατασκευών και κατεδαφίσεων (ΑΕΚΚ) Υλικά γενικών εκσκαφών (γαιώδη-ημιβραχώδη)	ΝΑΟΙΚ Θ\20.50.03	ΟΙΚ 2172	10	t	1.222,00	4,10	5.010,20	
37	Διαχείριση αποβλήτων εκσκαφών, κατασκευών και κατεδαφίσεων (ΑΕΚΚ) Υλικά κατεδαφίσεων χωρίς πολλά πρόσμικτα	ΝΑΟΙΚ Θ\20.50.05	ΟΙΚ 2172	11	t	70,00	8,90	623,00	
38	Διαχείριση αποβλήτων εκσκαφών, κατασκευών και κατεδαφίσεων (ΑΕΚΚ) Υλικά καθαιρέσεως ασφάλτου	ΝΑΟΙΚ Θ\20.50.09	ΟΙΚ 2172	65	t	320,00	1,60	512,00	
Σύνολο : 2.1. ΕΡΓΑΣΙΕΣ ΟΔΟΠΟΙΑΣ								172.964,60	172.964,60
Σε μεταφορά									357.638,82

Α/Α	Είδος Εργασιών	Κωδικός Αρθρού	Κωδικός Αναθεώρησης	Α.Τ.	Μον. Μετρ.	Ποσότητα	Τιμή Μονάδας (Ευρώ)	Δαπάνη (Ευρώ)	
								Μερική Δαπάνη	Ολική Δαπάνη
[1]	[2]	[3]	[4]	[5]	[6]	[7]	[8]	[9]	[10]
Από μεταφορά									357.638,82
2.2. ΕΡΓΑΣΙΕΣ ΠΡΑΣΙΝΟΥ									
2.2.1. ΧΩΜΑΤΟΥΡΓΙΚΕΣ ΕΡΓΑΣΙΕΣ									
1	Συμπλήρωση παράπλευρων χώρων οδών και πλατειών σε αστικές περιοχές με φυτική γη , χωρίς την προμήθεια του υλικού	ΝΑΠΡΣ Α07	ΠΡΣ 1620	66	m2	200,00	1,50	300,00	
2	Χειρωνακτική εκσκαφή και επαναπλήρωση τάφρων υπογείου αρδευτικού δικτύου Τάφροι βάθους 20 - 40 cm	ΝΑΠΡΣ Α09.2	ΠΡΣ 2111	67	m	100,00	1,00	100,00	
Σύνολο : 2.2.1. ΧΩΜΑΤΟΥΡΓΙΚΕΣ ΕΡΓΑΣΙΕΣ								400,00	400,00
2.2.2. ΕΓΚΑΤΑΣΤΑΣΗ ΠΡΑΣΙΝΟΥ									
1	Γενική μόρφωση επιφάνειας εδάφους για την φύτευση φυτών ή εγκατάσταση χλοοτάπητα	ΝΑΠΡΣ Γ01	ΠΡΣ 1140	68	στρ.	0,20	105,00	21,00	
2	Ενσωμάτωση βελτιωτικών εδάφους	ΝΑΠΡΣ Γ02	ΠΡΣ 1620	69	m3	1,50	5,00	7,50	
3	Δένδρα, κατηγορίας Δ5	ΝΑΠΡΣ Δ01.5	ΠΡΣ 5210	70	ΤΕΜ	5,00	45,00	225,00	
4	Θάμνοι, κατηγορίας Θ2	ΝΑΠΡΣ Δ02.2	ΠΡΣ 5210	71	ΤΕΜ	18,00	4,30	77,40	
5	Θάμνοι, κατηγορίας Θ4	ΝΑΠΡΣ Δ02.4	ΠΡΣ 5210	72	ΤΕΜ	140,00	14,00	1.960,00	
6	Προμήθεια κηπευτικού χώματος	ΝΑΠΡΣ Δ07	ΠΡΣ 1710	73	m3	5,00	8,50	42,50	
7	Προμήθεια τύρφης	ΝΑΠΡΣ Δ10	ΠΡΣ 5340	74	m3	1,50	40,00	60,00	
8	Άνοιγμα λάκκων σε χαλαρά εδάφη με εργαλεία χειρός, διαστάσεων 0,30 X 0,30 X 0,30 m	ΝΑΠΡΣ Ε01.1	ΠΡΣ 5130	75	ΤΕΜ	158,00	0,60	94,80	
9	Άνοιγμα λάκκων σε χαλαρά εδάφη με εργαλεία χειρός, διαστάσεων 0,50 X 0,50 X 0,50 m	ΝΑΠΡΣ Ε01.2	ΠΡΣ 5120	76	ΤΕΜ	5,00	1,50	7,50	
10	Φύτευση φυτών με μπάλα χώματος όγκου 2,00 - 4,00 lt	ΝΑΠΡΣ Ε09.4	ΠΡΣ 5210	77	ΤΕΜ	18,00	1,10	19,80	
11	Φύτευση φυτών με μπάλα χώματος όγκου 4,50 - 12,00 lt	ΝΑΠΡΣ Ε09.5	ΠΡΣ 5210	78	ΤΕΜ	145,00	1,30	188,50	
12	Υποσύλωση δένδρου με την αξία του πασσάλου Για μήκος πασσάλου μέχρι 2,50 m	ΝΑΠΡΣ Ε11.1.1	ΠΡΣ 5240	79	ΤΕΜ	10,00	2,50	25,00	
13	Εγκατάσταση χλοοτάπητα με σπορά	ΝΑΠΡΣ Ε13.1	ΠΡΣ 5510	80	στρ.	0,20	2.000,00	400,00	
14	Κόψιμο και εκρίζωση θάμνων Κόψιμο και εκρίζωση θάμνων μπορντούρας	ΝΑΠΡΣ Ζ01.1	ΠΡΣ 5352	81	m	70,00	7,50	525,00	
Σύνολο : 2.2.2. ΕΓΚΑΤΑΣΤΑΣΗ ΠΡΑΣΙΝΟΥ								3.654,00	3.654,00
2.2.3. ΑΡΔΕΥΤΙΚΑ ΔΙΚΤΥΑ									
1	Σωλήνες από πολυαιθυλένιο (PE) 6 atm, ονομαστικής διαμέτρου Φ 32 mm	ΝΑΠΡΣ Η01.1.4	ΗΛΜ 8	82	m	120,00	0,65	78,00	
2	Ταυ χαλύβδινα, γαλβανισμένα, ονομαστικής διαμέτρου Φ 1 in	ΝΑΠΡΣ Η04.4.3	ΗΛΜ 12	83	ΤΕΜ	2,00	3,50	7,00	
3	Μαστοί χαλύβδινοι, γαλβανισμένοι, ονομαστικής διαμέτρου Φ 1 in	ΝΑΠΡΣ Η04.9.3	ΗΛΜ 12	84	ΤΕΜ	4,00	2,80	11,20	
4	Βάνες συρταρωτές, ορειχάλκινες, με σπείρωμα, ονομαστικής διαμέτρου Φ 1 in	ΝΑΠΡΣ Η05.3.3	ΗΛΜ 11	85	ΤΕΜ	2,00	6,00	12,00	
Σε μεταφορά								108,20	361.692,82

Α/Α	Είδος Εργασιών	Κωδικός Αρθρου	Κωδικός Αναθεώρησης	Α.Τ.	Μον. Μετρ.	Ποσότητα	Τιμή Μονάδας (Ευρώ)	Δαπάνη (Ευρώ)	
								Μερική Δαπάνη	Ολική Δαπάνη
[1]	[2]	[3]	[4]	[5]	[6]	[7]	[8]	[9]	[10]
Από μεταφορά								108,20	361.692,82
5	Σταλακτηφόροι Φ 20 mm από ΡΕ με σταλάκτες αυτορυθμιζόμενους και με μηχανισμό αποτροπής απορροής του νερού από το σωλήνα, αποστάσεις σταλακτών 33 cm	ΝΑΠΡΣ Η08.2.6.1	ΗΛΜ 8	86	m	70,00	0,70	49,00	
6	Εκτοξευτήρες αυτοανυψούμενοι, γραναζωτοί, ακτίνας ενεργείας 7 - 14 m, με σώμα ανύψωσης πλαστικό	ΝΑΠΡΣ Η08.3.3.1	ΗΛΜ 8	87	TEM	7,00	30,00	210,00	
7	Βάνες ελέγχου άρδευσης (ηλεκτροβάνες), PN 10 atm, πλαστικές, με μηχανισμό ρύθμισης πίεσης, διατομής 1 in	ΝΑΠΡΣ Η09.1.1ΣΧ.6	ΗΛΜ 8	88	TEM	2,00	95,00	190,00	
8	Προγραμματιστές μπαταρίας τύπου φρεατίου, ελεγχόμενες ηλεκτροβάνες 2	ΝΑΠΡΣ Η09.2.3ΣΧ.2	ΗΛΜ 52	89	TEM	1,00	130,00	130,00	
9	Πλαστικό φρεάτιο ηλεκτροβανών, 30 x 40 cm, 4 Η/Β	ΝΑΠΡΣ Η09.2.13.3	ΗΛΜ 8	90	TEM	1,00	25,00	25,00	
10	Ειδικά πλαστικά τεμάχια δικτύου	ΝΑΠΡΣ Θ.Η04.1ΣΧ	ΗΛΜ 8	91	κατ'α ποκοπή	1,00	50,00	50,00	
Σύνολο : 2.2.3. ΑΡΔΕΥΤΙΚΑ ΔΙΚΤΥΑ								762,20	762,20
Σύνολο : 2.2. ΕΡΓΑΣΙΕΣ ΠΡΑΣΙΝΟΥ									4.816,20
Σύνολο : 2. ΕΡΓΑΣΙΕΣ ΟΔΟΠΟΙΙΑΣ									177.780,80
Άθροισμα									362.455,02
Προστίθεται ΓΕ & ΟΕ								18,00%	65.241,90
Άθροισμα									427.696,92
Απρόβλεπτα								15,00%	64.154,54
Άθροισμα									491.851,46
έξοδα ΔΕΗ									1.700,00
Άθροισμα									493.551,46
Πρόβλεψη αναθεώρησης									2.416,28
Άθροισμα									495.967,74
ΦΠΑ								24,00%	119.032,26
ΓΕΝΙΚΟ ΣΥΝΟΛΟ									615.000,00

ΙΟΥΝΙΟΣ 2018

Οι μελετητές

Ο ελεγκτής

Η ΠΡΟΪΣΤΑΜΕΝΗ ΤΗΣ ΔΙΕΥΘΥΝΣΗΣ
ΒΙ.ΚΙ.&ΔΙ.

ΚΟΡΤΑΡΑΣ ΘΕΜΙΣΤΟΚΛΗΣ

ΚΑΤΙΡΤΖΟΓΛΟΥ ΔΗΜΗΤΡΙΟΣ

Μ. ΖΟΥΡΝΑ

ΒΑΣΙΛΕΙΟΣ ΜΠΑΓΑΣ

ΠΑΡΑΣΚΕΥΟΠΟΥΛΟΣ ΑΓΑΘΑΓΓΕΛΟΣ

ΚΑΡΑΝΤΖΟΥΝΗ ΖΩΗ

ΕΛΛΗΝΙΚΗ ΔΗΜΟΚΡΑΤΙΑ
 ΝΟΜΟΣ ΘΕΣΣΑΛΟΝΙΚΗΣ
 ΔΗΜΟΣ ΘΕΣΣΑΛΟΝΙΚΗΣ
 ΔΙΕΥΘΥΝΣΗ ΒΙΩΣΙΜΗΣ
 ΚΙΝΗΤΙΚΟΤΗΤΑΣ & ΔΙΚΤΥΩΝ
 ΤΜΗΜΑ ΗΛΕΚΤΡΟΦΩΤΙΣΜΟΥ
 & ΦΩΤΕΙΝΗΣ ΣΗΜΑΤΟΔΟΤΗΣΗΣ
 ΑΡ. ΜΕΛΕΤΗΣ: 26/2018

ΕΡΓΟ : ΕΠΕΚΤΑΣΗ ΟΔΟΦΩΤΙΣΜΟΥ ΚΑΙ ΠΡΟΣΩΡΙΝΩΝ
 ΠΕΖΟΔΡΟΜΙΩΝ ΣΤΗΝ ΠΕΡΙΟΧΗ ΑΛΛΑΤΙΝΗ -Τ.Π.

ΚΑ: 20/7325.39.01

CPV: 453115100-9, 45316110-9, 45233120-6

ΠΡΟΫΠΟΛΟΓΙΣΜΟΣ : 615.000,00 €

ΤΙΜΟΛΟΓΙΟ ΜΕΛΕΤΗΣ

Τιμαριθμική : 2012Γ

ΤΙΜΟΛΟΓΙΟ ΜΕΛΕΤΗΣ ΕΡΓΩΝ ΗΛΕΚΤΡΟΜΗΧΑΝΟΛΟΓΙΚΩΝ

ΓΕΝΙΚΟΙ ΟΡΟΙ

Αντικείμενο του παρόντος τιμολογίου είναι ο καθορισμός τιμών μονάδος των εργασιών, που είναι απαραίτητες για την έντεχνη ολοκλήρωση του Έργου, όπως προδιαγράφεται στα λοιπά Τεύχη Δημοπράτησης που ορίζονται στη Διακήρυξη.

1. Οι τιμές μονάδας του παρόντος Τιμολογίου αναφέρονται σε μονάδες πλήρως περαιωμένων εργασιών, όπως περιγράφονται αναλυτικά παρακάτω, οι οποίες θα εκτελεστούν στην περιοχή του Έργου. Οι τιμές μονάδος περιλαμβάνουν όλες τις δαπάνες που αναφέρονται στην περιγραφή των εργασιών, καθώς και όσες απαιτούνται για την πλήρη και έντεχνη εκτέλεση των εργασιών, σύμφωνα και με τα λοιπά Τεύχη Δημοπράτησης.

Καμιά αξίωση ή αμφισβήτηση δεν μπορεί να θεμελιωθεί, ως προς το είδος και την απόδοση των μηχανημάτων, τις ειδικότητες και τον αριθμό του εργατοτεχνικού προσωπικού και την δυνατότητα χρησιμοποίησης ή μη μηχανικών μέσων, εκτός αν άλλως ορίζεται στα άρθρα του παρόντος.

Σύμφωνα με τα παραπάνω, με τις τιμές μονάδος του παρόντος Τιμολογίου προκύπτει το προϋπολογιζόμενο άμεσο κόστος του Έργου, δηλαδή το συνολικό κόστος των επί μέρους εργασιών ή λειτουργιών, οι οποίες συνθέτουν το φυσικό αντικείμενο του Έργου. Στις τιμές μονάδος αυτές, ενδεικτικά και όχι περιοριστικά, περιλαμβάνονται τα κάτωθι:

- 1.1 Κάθε είδους επιβάρυνση των ενσωματωμένων υλικών από φόρους, τέλη, δασμούς, έξοδα εκτελωνισμού, ειδικούς φόρους κ.λπ., πλην του Φ.Π.Α. Ο Ανάδοχος δεν απαλλάσσεται από τα τέλη διοδίων των κάθε είδους μεταφορικών του μέσων.
- 1.2 Οι δαπάνες προμήθειας των πάσης φύσεως, ενσωματωμένων και μη, κυρίων και βοηθητικών υλικών, μεταφοράς τους στις θέσεις εκτέλεσης των εργασιών, αποθήκευσης, φύλαξης, επεξεργασίας τους (αν απαιτείται) και προσέγγισής τους, με τις απαιτούμενες φορτοεκφορτώσεις, τις ασφαλίσσεις των μεταφορών, τις σταλίες των μεταφορικών μέσων και τις απαιτούμενες πλάγιες μεταφορές, εκτός των ειδικών περιπτώσεων, που η μεταφορά πληρώνεται ιδιαίτερος με αντίστοιχα άρθρα του Τιμολογίου.

Ομοίως οι δαπάνες για την φορτοεκφόρτωση και μεταφορά (με την σταλία μεταφορικών μέσων) των πλεοναζόντων ή/και ακατάλληλων προϊόντων εκσκαφών και λοιπών υλικών, σε κατάλληλους χώρους απόρριψης, λαμβανομένων υπόψη των ισχυόντων Περιβαλλοντικών Όρων, σύμφωνα με την Ε.Σ.Υ. και τους λοιπούς όρους δημοπράτησης.

Το κόστος υποδοχής σε αποδεκτούς χώρους, των αποβλήτων από εκσκαφές, κατασκευές και κατεδαφίσεις (ΑΕΚΚ), όπως αυτά καθορίζονται στην ΚΥΑ 36259/1757/Ε103/2010 (ΦΕΚ 1312Β/2010) και εξειδικεύονται με την Εγκύκλιο αρ. πρωτ. οικ 4834/25-1-2013 του Υπουργείου Περιβάλλοντος Ενέργειας και Κλιματικής Αλλαγής, δεν περιλαμβάνεται στις αντίστοιχες τιμές του τιμολογίου.

Ως «κόστος υποδοχής σε αποδεκτούς χώρους» νοείται το κόστος χρήσης του συγκεκριμένου χώρου από την παράδοση των υλικών αυτών και την επέκεια διαχείρισή τους.

- 1.3 Οι δαπάνες μισθών, ημερομισθίων, υπερωριών, υπερεργασιών, ασφαλιστικών εισφορών (στο ΙΚΑ., σε ασφαλιστικές εταιρείες, ή σε άλλους ημεδαπούς ή/και αλλοδαπούς ασφαλιστικούς οργανισμούς κ.λπ.), δώρων εορτών, επιδομάτων που καθορίζονται από τις ισχύουσες εκάστοτε Συλλογικές Συμβάσεις Εργασίας (αδείας, οικογενειακού, θέσεως, ανθυγιεινής εργασίας, εξαιρέσιμων αργιών κ.λπ.), νυκτερινής απασχόλησης (πλην των έργων που η εκτέλεση τους προβλέπεται κατά τις νυκτερινές ώρες και τιμολογούνται ιδιαίτερος) κ.λπ., του πάσης φύσεως προσωπικού (εργατοτεχνικού όλων των ειδικοτήτων οδηγών και χειριστών οχημάτων και μηχανημάτων, τεχνιτών συνεργείων, επιστημονικού προσωπικού και των επιστατών με εξειδικευμένο

αντικείμενο, ημεδαπού ή αλλοδαπού που απασχολείται για την κατασκευή του έργου, επί τόπου ή οπουδήποτε αλλού.

- 1.4 Οι κάθε είδους δαπάνες για την εγκατάσταση, εξοπλισμό και λειτουργία εργοταξιακού εργαστηρίου, εάν προβλέπεται, την λήψη και μεταφορά των δοκιμών και την εκτέλεση ελέγχων και δοκιμών, είτε στο εργοταξιακό εργαστήριο ή σε κρατικό ή σε ιδιωτικό της εγκρίσεως της Υπηρεσίας, σύμφωνα με τους όρους δημοπράτησης.
- 1.5 Οι δαπάνες εγκατάστασης και λειτουργίας μονάδων παραγωγής προκατασκευασμένων στοιχείων, εφ' όσον προβλέπονται από τους όρους δημοπράτησης, συγκροτημάτων παραγωγής θραυστών υλικών (σπαστηροτριβείο), σκυροδέματος, ασφαλτομιγμάτων κ.λπ., στον εργοταξιακό χώρο ή εκτός αυτού.

Στις δαπάνες αυτές περιλαμβάνονται: η εξασφάλιση του απαιτούμενου χώρου, η κατασκευή των υποδομών, κτιριακών και λοιπών έργων των μονάδων, η εγκατάσταση του απαιτούμενου κατά περίπτωση εξοπλισμού, οι λειτουργικές δαπάνες πάσης φύσεως, οι φορτοεκφορτώσεις και μεταφορές των πρώτων υλών στην μονάδα και των παραγομένων προϊόντων μέχρι τις θέσεις ενσωμάτωσής τους στο Έργο, καθώς και η αποσυναρμολόγηση των εγκαταστάσεων μετά το πέρας των εργασιών, η καθαίρεση των υποδομών τους (βάσεις, τοιχία κ.λπ. κατασκευές από σκυρόδεμα ή οποιοδήποτε άλλο υλικό) και αποκατάστασης του χώρου σε βαθμό αποδεκτό από την Υπηρεσία και σύμφωνα με τους ισχύοντες Περιβαλλοντικούς όρους.

Οι ως άνω όροι για την αποξήλωση των μονάδων και αποκατάσταση των χώρων έχουν εφαρμογή στις ακόλουθες περιπτώσεις:

- (α) Όταν η εγκατάσταση των μονάδων έχει γίνει σε χώρο που έχει παραχωρηθεί από το Δημόσιο
- (β) Όταν οι μονάδες έχουν ανεγερθεί μεν σε χώρους που έχει εξασφαλίσει ο Ανάδοχος, αλλά έχει δοθεί προσωρινή άδεια εγκατάστασης-λειτουργίας για τις ανάγκες του συγκεκριμένου έργου.

- 1.6 Τα πάσης φύσεως ασφάλιστρα για το προσωπικό του Έργου, τις μεταφορές, τα μεταφορικά μέσα, τα μηχανήματα έργων και τις εγκαταστάσεις.
- 1.7 Οι επιβαρύνσεις από την εκτέλεση των εργασιών υπό ταυτόχρονη διεξαγωγή της κυκλοφορίας και την λήψη των απαιτούμενων προστατευτικών μέτρων, οι δαπάνες των μέτρων προστασίας των όμορων κατασκευών των χώρων εκτέλεσης των εργασιών, της πρόληψης ατυχημάτων εργαζομένων ή τρίτων, της αποφυγής βλαβών σε κινητά ή ακίνητα πράγματα τρίτων, της αποφυγής ρύπανσης ρεμάτων, ποταμών, ακτών κ.λπ., καθώς και οι δαπάνες των μέτρων προστασίας των έργων σε κάθε φάση της κατασκευής τους ανεξαρτήτως της εποχής του έτους (εκακαφές, θεμελιώσεις, ικριώματα, σκυροδετήσεις κ.λπ.) και μέχρι την οριστική παραλαβή τους.
- 1.8 Οι δαπάνες διεξαγωγής των ελέγχων ποιότητας και οι δαπάνες κατασκευής των πάσης φύσεως "δοκιμαστικών τμημάτων" που προβλέπονται στην Τ.Σ.Υ. και τους λοιπούς όρους δημοπράτησης (μετρήσεις, εργαστηριακοί έλεγχοι και δοκιμές, αξία υλικών, χρήση μηχανημάτων, εργασία κ.λπ.).
- 1.9 Οι δαπάνες διάθεσης, προσκόμισης και λειτουργίας του κυρίου και βοηθητικού μηχανικού εξοπλισμού και μέσων (π.χ. ικριωμάτων, εργαλείων) που απαιτούνται για συγκεκριμένες εργασίες/λειτουργίες του έργου, στο πλαίσιο του εγκεκριμένου χρονοδιαγράμματος, στις οποίες περιλαμβάνονται τα μισθώματα, η μεταφορά επί τόπου, η συναρμολόγηση (όταν απαιτείται), η αποθήκευση, η φύλαξη, η ασφάλιση, οι αποδοχές οδηγών, χειριστών, βοηθών και τεχνιτών, τα καύσιμα, τα λιπαντικά και λοιπά αναλώσιμα, τα ανταλλακτικά, οι επισκευές, οι μετακινήσεις στον χώρο του έργου, οι ημεραργίες για οποιαδήποτε αιτία, οι πάσης φύσεως σταλίες και καθυστερήσεις (που δεν οφείλονται σε υπαιτιότητα του Κυρίου του Έργου), η αποσυναρμολόγησή τους (εάν απαιτείται) και η απομάκρυνσή τους από το Έργο.

Περιλαμβάνονται επίσης οι πάσης φύσεως δαπάνες του εφεδρικού εξοπλισμού που διατηρείται σε ετοιμότητα για την αντιμετώπιση βλαβών ή για οποιαδήποτε άλλη αιτία.

- 1.10 Οι δαπάνες προμήθειας ή παραγωγής, φορτοεκφόρτωσης και μεταφοράς στη θέση ενσωμάτωσης και τυχόν προσωρινών αποθέσεων και επαναφορτώσεων αδρανών υλικών προέλευσης λατομείων, ορυχείων κλπ. πλην των περιπτώσεων που στα οικεία άρθρα του παρόντος Τιμολογίου αναφέρεται ρητά ότι η μεταφορά πληρώνεται ιδιαίτερα (άρθρα που επισημαίνονται με αστερίσκο[*]).

Περιλαμβάνονται οι δαπάνες πλύσεως, ανάμιξης ή εμπλουτισμού των υλικών, ώστε να ανταποκρίνονται στις προβλεπόμενες από την Μελέτη του Έργου προδιαγραφές, λαμβανομένων υπόψη των σχετικών περιβαλλοντικών όρων

- 1.11 Οι επιβαρύνσεις από καθυστερήσεις, μειωμένη απόδοση και μετακινήσεις μηχανημάτων και προσωπικού που οφείλονται:

- (α) σε εμπόδια στο χώρο εκτέλεσης των εργασιών (αρχαιολογικά ευρήματα, δίκτυα Ο.Κ.Ω. κ.λπ.),
- (β) στην μη ολοκλήρωση των διαδικασιών απαλλοτρίωσης τμημάτων του χώρου εκτέλεσης των εργασιών (υπό την προϋπόθεση ότι παρέχεται η δυνατότητα τμηματικής εκτέλεσης των εργασιών),
- (γ) στις τυχόν ιδιαίτερες απαιτήσεις αντιμετώπισης των εμποδίων από τους αρμόδιους για αυτά φορείς (ΥΠ.ΠΟ, Δ.Ε.Η, ΔΕΥΑΧ κ.λπ.),
- (δ) στην ενδεχόμενη εκτέλεση των εργασιών κατά φάσεις λόγω των ως άνω εμποδίων,
- (ε) στην διενέργεια των απαιτούμενων μετρήσεων, ελέγχων και ερευνών (τοπογραφικών, εργαστηριακών, γεωτεχνικών κ.α.), καθώς και στις λοιπές υποχρεώσεις του Αναδόχου που προβλέπονται στα τεύχη δημοπράτησης, είτε τα ως άνω αποζημιώνονται ιδιαίτερα είτε είναι ανηγμένα στο ποσοστό Γ.Ε.& Ο.Ε. ή σε άλλα άρθρα του παρόντος Τιμολογίου
- (στ) στην λήψη μέτρων για την εξασφάλιση της κυκλοφορίας πεζών και οχημάτων,
- (ζ) σε προσωρινές ή μόνιμες κυκλοφοριακές ρυθμίσεις στην ευρύτερη περιοχή του έργου για οποιαδήποτε αιτία (π.χ. εορτές, εργασίες συντήρησης οδικού δικτύου και υποδομών, βλάβες σε άλλα έργα, εκτέλεση άλλων έργων κ.λπ.).
- 1.12 Οι δαπάνες λήψης μέτρων για την ομαλή και ασφαλή διακίνηση πεζών και οχημάτων στις θέσεις εκτέλεσης των εργασιών, όπως ενδεικτικά:
- (1) Οι δαπάνες προσωρινών γεφυρώσεων ορυγμάτων πλάτους έως 3,0 m, για την αποκατάσταση της κυκλοφορίας πεζών και οχημάτων, όταν τούτο κρίνεται απαραίτητο από την Υπηρεσία ή τις αρμόδιες Αρχές
- (2) Οι δαπάνες λήψης προστατευτικών μέτρων για την απρόσκοπτη και ασφαλή κυκλοφορία πεζών και οχημάτων στην περίμετρο των χώρων εκτέλεσης των εργασιών, όπου απαιτείται, ήτοι για την περίφραξη των ορυγμάτων και γενικά των χώρων εκτέλεσης εργασιών, την ενημέρωση του κοινού, την σήμανση και φωτεινή σηματοδότηση του εργοταξιακού χώρου (πλην εκείνης που προκύπτει από μελέτη σήμανσης και τιμολογείται ιδιαίτερω), την προσωρινή διευθέτηση και αποκατάσταση της κυκλοφορίας κλπ. καθώς και οι δαπάνες για την απομάκρυνση των παραπάνω προσωρινών κατασκευών και σήμανσης μετά την περαίωση των εργασιών και την πλήρη αποκατάσταση της αρχικής σήμανσης.
- 1.13 Οι δαπάνες των τοπογραφικών εργασιών (αποτυπώσεις, πασσαλώσεων, αναπασσαλώσεων, πύκνωσης τριγωνομετρικού και πολυγωνομετρικού δικτύου, εγκατάστασης χωροσταθμικών αφετηριών κ.λπ.) που απαιτούνται για την χάραξη των επιμέρους στοιχείων του έργου, οι δαπάνες σύνταξης μελετών εφαρμογής (όταν απαιτείται για την προσαρμογή των στοιχείων της οριστικής μελέτης στο ακριβές ανάγλυφο του εδάφους ή υφιστάμενες κατασκευές), κατασκευαστικών σχεδίων και σχεδίων λεπτομερειών, οι δαπάνες ανίχνευσης και εντοπισμού εμποδίων στον χώρο εκτέλεσης του έργου και εκπόνησης μελετών αντιμετώπισης αυτών (λ.χ. υπάρχοντα θεμέλια, υψηλός ορίζοντας υπογείων υδάτων, δίκτυα Οργανισμών Κοινής Ωφελείας [ΟΚΩ]),
- 1.14 Οι δαπάνες αποτύπωσης τεχνικών έργων και λοιπών εγκαταστάσεων που απαντώνται στο χώρο του έργου, οι δαπάνες επαλήθευσης των στοιχείων εδάφους με τοπογραφικές μεθόδους καθώς και οι δαπάνες λήψης επιμετρικών στοιχείων κατ' αντιπαράσταση με εκπρόσωπο της Υπηρεσίας και σύνταξης των πάσης φύσεως επιμετρικών σχεδίων, πινάκων και υπολογισμών που θα υποβληθούν στην Υπηρεσία προς έλεγχο.
- 1.15 Η δαπάνη σύνταξης των αναπτυγμάτων και πινάκων οπλισμού σκυροδεμάτων (όταν αυτοί δεν περιλαμβάνονται στη μελέτη).
- 1.16 Οι δαπάνες ενημέρωσης των οριζοντιογραφιών της μελέτης με τα στοιχεία των εντοπιζομένων με ερευνητικές τομές ή κατά την εκτέλεση των εργασιών δικτύων Ο.Κ.Ω.
- 1.17 Οι δαπάνες των αντλήσεων (πλην των αντλήσεων κατά την κατασκευή τεχνικών εντός κοίτης ποταμών ή στην περίπτωση που δεν υπάρχει δυνατότητα παροχέτευσης προς φυσικό ή τεχνητό αποδέκτη υδάτων) καθώς και των προσωρινών διευθετήσεων για την αντιμετώπιση των επιφανειακών, υπογείων και πηγαίων νερών ώστε να προστατεύονται τόσο τα κατασκευαζόμενα όσο και τα υπάρχοντα έργα και το περιβάλλον γενικότερα, εκτός αν προβλέπεται διαφορετικά στα τεύχη δημοπράτησης.
- 1.18 Οι δαπάνες που απορρέουν από δικαιώματα κατοχυρωμένων μεθόδων και ευρεσιτεχνιών που εφαρμόζονται κατά οποιονδήποτε τρόπο για την έντεχνη εκτέλεση των εργασιών.
- 1.19 Οι δαπάνες διαμόρφωσης προσβάσεων, προσπελάσεων και δαπέδων εργασίας στα διάφορα τμήματα του έργου, και γενικά κάθε βοηθητικής κατασκευής που θα απαιτηθεί σε οποιοδήποτε στάδιο των εργασιών, όταν

δεν προβλέπεται ιδιαίτερη επιμέτρηση αυτών στα συμβατικά τεύχη, καθώς και οι δαπάνες αποξήλωσης των προσωρινών κατασκευών και περιβαλλοντικής αποκατάστασης των χώρων (προσβάσεων, προσπελάσεων, διαπέδων εργασίας κ.λπ.) εκτός εάν υπάρχει έγγραφη αποδοχή της Υπηρεσίας για την διατήρησή τους.

- 1.20 Οι δαπάνες για την προστασία και την εξασφάλιση της λειτουργίας των δικτύων Ο.Κ.Ω. που διασχίζουν εγκάρσια τα ορύγματα ή επηρεάζονται τοπικά από τις εκτελούμενες εργασίες, Την αποκλειστική ευθύνη για την πρόκληση ζημιών και φθορών στα δίκτυα αυτά θα φέρει, τόσο αστικά όσο και ποινικά και μέχρι περαίωσης των εργασιών, ο Ανάδοχος του Έργου.
- 1.21 Οι δαπάνες πρόληψης και αποκατάστασης κάθε είδους ζημιάς καθώς και οι αποζημιώσεις για κάθε είδους βλάβη ή μη συνήθη φθορά επί υφισταμένων κατασκευών κατά την εκτέλεση των εργασιών ή την διακίνηση βαρέως εξοπλισμού του Αναδόχου (π.χ. μεταφορικών μέσων μεγάλης χωρητικότητας, ερπυστριοφόρων μηχανημάτων κ.λπ.) που οφείλονται σε μη τήρηση των συμβατικών όρων, των υποδείξεων της Υπηρεσίας, των ισχυουσών διατάξεων και γενικότερα σε υπαιτιότητα του Αναδόχου.
- 1.22 Εφ' όσον δεν προβλέπεται ιδιαίτερη πληρωμή στα συμβατικά τεύχη: Οι πάσης φύσεως δαπάνες για τις εργοταξιακές οδούς που προκύπτουν από τη μεθοδολογία κατασκευής του Αναδόχου και απαιτούνται για την ασφαλή διακίνηση εξοπλισμού και υλικών κατασκευής του Έργου (μίσθωση ή εξασφάλιση δικαιωμάτων διέλευσης από ιδιωτική έκταση, κατασκευή των οδών ή βελτίωση υπαρχουσών, σήμανση, συντήρηση), καθώς και οι δαπάνες εξασφάλισης των αναγκαίων χώρων απόθεσης των πλεοναζόντων ή ακατάλληλων προϊόντων εκσκαφών (καταβολή τιμήματος προς ιδιοκτήτες, αν απαιτείται, εξασφάλιση σχετικών αδειών, κατασκευή οδών προσπέλασης ή επέκταση ή βελτίωση υπαρχουσών) και η τελική διαμόρφωση των χώρων μετά την περαίωση των εργασιών, σύμφωνα με τους εγκεκριμένους περιβαλλοντικούς όρους.
- 1.23 Οι δαπάνες των προεργασιών στις παλιές ή νέες επιφάνειες οδοστρωμάτων για την εφαρμογή ασφαλτικών επιστρώσεων επ' αυτών, όπως π.χ. σκούπισμα, καθαρισμός, δημιουργία οπών αγκύρωσης (πικούνισμα), καθώς και οι δαπάνες μεταφοράς και απόθεσης των προϊόντων που παράγονται ως αποτέλεσμα των παραπάνω εργασιών.
- 1.24 Οι δαπάνες διάνοιξης τομών ή οπών στα τοιχώματα υφισταμένων αγωγών, φρεατίων, τεχνικών έργων κ.λπ., με οποιαδήποτε μέσα, για τη σύνδεση νέων συμβαλλόντων αγωγών, εκτός αν προβλέπεται ιδιαίτερη πληρωμή προς τούτο στα τεύχη δημοπράτησης.
- 1.25 Οι δαπάνες των ειδικών μελετών, που προβλέπεται στα τεύχη δημοπράτησης να εκπονηθούν από τον Ανάδοχο χωρίς ιδιαίτερη αμοιβή, όπως μελέτες σύνθεσης σκυροδεμάτων και ασφαλτομιγμάτων, μελέτες ικριωμάτων κ.λπ.
- 1.26 Οι δαπάνες έκδοσης των απαιτούμενων αδειών εκτέλεσης εργασιών από τις αρμόδιες Αρχές, την Πολεοδομία και τους Οργανισμούς Κοινής Ωφελείας, εκτός αν προβλέπεται ιδιαίτερη πληρωμή προς τούτο στα τεύχη δημοπράτησης.
- 1.27 Οι δαπάνες λήψης μέτρων για την εξασφάλιση της συνεχούς και απρόσκοπτης λειτουργίας των υπαρχόντων στην περιοχή του Έργου δικτύων (δίκτυα ύδρευσης, άρδευσης, αποχέτευσης και αποστράγγισης, τάφροι, διώρυγες, υδατορέματα κ.λπ.), τα οποία επηρεάζονται από την εκτέλεση των εργασιών, και ιδιαίτερα όταν:
- (1) τα δίκτυα είναι σχετικά ανεπαρκή και ευαίσθητα σε δυσμενή μεταχείριση,
 - (2) θα επιβαρυνθεί υπέρμετρα η λειτουργικότητα των δικτύων αν ο Ανάδοχος δεν λάβει μέτρα για να αποτρέψει την είσοδο φερτών υλών από τις χωματουργικές, κυρίως, ή άλλες εργασίες.

Οι τιμές μονάδας του παρόντος Τιμολογίου προσαυξάνονται κατά το ποσοστό Γενικών Εξόδων (Γ.Ε.) και Οφέλους του Αναδόχου (Ο.Ε.), στο οποίο περιλαμβάνονται οι πάσης φύσεως δαπάνες οι οποίες δεν μπορούν να κατανεμηθούν σε συγκεκριμένες εργασίες αλλά αφορούν συνολικά το κόστος του έργου όπως, κρατήσεις ή υποχρεώσεις αυτού, όπως δαπάνες διοίκησης και επίβλεψης του Έργου, σήμανσης εργοταξίων, φόροι, δασμοί, ασφάλιστρα, τόκοι κεφαλαίων κίνησης, προμήθειες εγγυητικών επιστολών, έξοδα λειτουργίας γραφείων κ.λπ., τα επισφαλή έξοδα πάσης φύσεως καθώς και το προσδοκώμενο κέρδος από την εκτέλεση των εργασιών.

Το ως άνω ποσοστό Γ.Ε. & Ο.Ε., ανέρχεται σε δέκα οκτώ τοις εκατό (18%) του προϋπολογισμού των εργασιών, όπως αυτός προκύπτει βάσει των τιμών του Τιμολογίου Προσφοράς του αναδόχου, σύμφωνα με τις κείμενες διατάξεις, και διακρίνεται σε:

- (α) Σταθερά έξοδα, δηλαδή άπαξ αναλαμβανόμενα κατά τη διάρκεια της σύμβασης, τα οποία περιλαμβάνουν τις δαπάνες:
- (1) Εξασφάλισης και διαρρύθμισης εργοταξιακών χώρων, για την ανέγερση κύριων και βοηθητικών εργοταξιακών εγκαταστάσεων π.χ. γραφείων, εργαστηρίων και λοιπών εγκαταστάσεων του Αναδόχου ή

άλλων, εφόσον προβλέπεται στα έγγραφα της σύμβασης.

- (2) Ανέγερσης κύριων και βοηθητικών εργοταξιακών εγκαταστάσεων του Αναδόχου ή άλλων, εφόσον προβλέπεται στα έγγραφα της σύμβασης.
 - (3) Περιφράξης ή/και διατάξεων επιτήρησης εργοταξιακών εγκαταστάσεων και χώρων εκτέλεσης εργασιών εφόσον προβλέπεται στα έγγραφα της σύμβασης.
 - (4) Εξοπλισμού κύριων και βοηθητικών εργοταξιακών εγκαταστάσεων για τη διασφάλιση λειτουργικής ετοιμότητας, εξασφάλισης ύδρευσης, ηλεκτρικού ρεύματος, τηλεφωνικής σύνδεσης και αποχέτευσης, καθώς και λοιπών απαιτούμενων ευκολιών, σύμφωνα με τους όρους δημοπράτησης.
 - (5) Απομάκρυνσης κύριων και βοηθητικών εργοταξιακών εγκαταστάσεων μετά την περαίωση του έργου, καθώς και οι δαπάνες αποκατάστασης των χώρων κατά τρόπο αποδεκτό και σύμφωνα με τους εγκεκριμένους Περιβαλλοντικούς Όρους.
 - (6) Κινητοποίησης (εισκόμισης στο εργοτάξιο) του απαιτούμενου εξοπλισμού γενικής χρήσης (π.χ. γερανοί, οχήματα μεταφοράς προσωπικού), όπως προβλέπεται στο χρονοδιάγραμμα του έργου και αποκινητοποίησης με το πέρας του προβλεπόμενου χρόνου απασχόλησης.
 - (7) Οι δαπάνες επισκόπησης των μελετών του έργου και τυχόν συμπληρώσεις τροποποιήσεις, εφόσον δεν περιλαμβάνονται στο άμεσο κόστος.
 - (8) Οι δαπάνες συμπλήρωσης των ΣΑΥ/ΦΑΥ (Σχέδιο Ασφάλειας και Υγείας/Φάκελος Ασφάλειας και Υγείας), σύμφωνα με τις κείμενες διατάξεις.
 - (9) Για φόρους.
 - (10) Για εγγυητικές.
 - (11) Ασφάλισης του έργου.
 - (12) Προσυμβατικού σταδίου.
 - (13) Διάθεσης μέσων ατομικής προστασίας.
 - (14) Για επισφαλή έξοδα πάσης φύσεως (π.χ. εξεύρεσης χώρων γραφείων και λοιπών εγκαταστάσεων, χρηματοοικονομικών εξόδων, απαιτήσεως για μελέτες που μπορεί να προκύψουν κατά την πορεία των εργασιών, εκτεταμένες διαφωνίες και απαίτηση ισχυρής νομικής υποστήριξης, απαιτήσεις για μέτρα προστασίας από μη ληφθείσες υπόψη ακραίες επιτόπου συνθήκες, κλοπές μη καλυπτόμενες από ασφάλιση).
- (β) Χρονικώς συντηρημένα έξοδα, δηλαδή εξαρτώμενα από τη χρονική διάρκεια της σύμβασης, τα οποία περιλαμβάνουν τις δαπάνες:
- (1) Χρήσεως - λειτουργίας των εργοταξιακών εγκαταστάσεων και ευκολιών (περιλαμβάνει τη χρήση των εγκαταστάσεων και χώρων καθαρών σύμφωνα με τις προβλέψεις των εγκεκριμένων Περιβαλλοντικών Όρων) Προσωπικού γενικής επιστάσεως και διοίκησης του Αναδόχου και υπό την προϋπόθεση μόνιμης και αποκλειστικής απασχόλησης στο έργο (σε περίπτωση μη μόνιμης και αποκλειστικής απασχόλησης θα λαμβάνεται υπόψη ο χρόνος απασχόλησης και η διαθεσιμότητα στο έργο). Ανηγμένες περιλαμβάνονται και οι δαπάνες για προβλεπόμενες νόμιμες αποζημιώσεις. Το επιστημονικό προσωπικό και οι επιστάτες, με εξειδικευμένο αντικείμενο (π.χ. χωματοργικά, τεχνικά, ασφαλικά) δεν περιλαμβάνονται.
 - (3) Νομικής υποστήριξης
 - (4) Εξωτερικών τεχνικών συμβούλων με ad hoc μετάκληση
 - (5) Για την εκτέλεση των καθηκόντων της παραπάνω κατηγορίας προσωπικού π.χ. χρήση αυτοκινήτων
 - (6) Λειτουργίας μηχανημάτων γενικής χρήσης π.χ. γερανοί, οχήματα μεταφοράς προσωπικού
 - (7) Μετρήσεων γενικών δεικτών και παραμέτρων που προβλέπονται στους εγκεκριμένους περιβαλλοντικούς όρους και λήψη μέτρων για συμμόρφωση προς αυτούς
 - (8) Συντήρησης του έργου για τον προβλεπόμενο χρόνο

(9) Τόκοι κεφαλαίων κίνησης και γενικότερα χρηματοοικονομικό κόστος

(10) Το αναλογούν, σε σχέση με τη συμμετοχή του στον κύκλο εργασιών της επιχείρησης, κόστος έδρας επιχείρησης ή/και λειτουργίας κοινοπραξίας

Ο Φόρος Προστιθέμενης Αξίας (Φ.Π.Α.) επί των λογαριασμών του Αναδόχου βαρύνει τον Κύριο του Έργου.

Εάν προκύψει ανάγκη εκτέλεσης εργασιών που παρουσιάζουν διαφορετικά χαρακτηριστικά έναντι παρεμφερών προς αυτές εργασιών που περιλαμβάνονται στο παρόν Τιμολόγιο, αποδεκτά όμως σύμφωνα με τους όρους δημοπράτησης, ή εργασιών που επιμετρώνται διαφορετικά, οι εργασίες αυτές είναι δυνατόν να αναχθούν σε άρθρα του παρόντος Τιμολογίου με αναγωγή των μεγεθών τους σύμφωνα με το ακόλουθο παράδειγμα:

(1) Διάτρητοι σωλήνες στραγγιστηρίων. αγωγοί αποχέτευσης ομβρίων και ακαθάρτων από σκυρόδεμα, PVC κ.λπ.

Για ονομαστική διάμετρο D_N χρησιμοποιούμενου σωλήνα διαφορετική από τις αναφερόμενες στα υποάρθρα των αντιστοιχών άρθρων του παρόντος Τιμολογίου και για αντίστοιχο υλικό κατασκευής, κατηγορία αντοχής και μέθοδο προστασίας, θα γίνεται αναγωγή του μήκους του χρησιμοποιούμενου σωλήνα σε μήκος σωλήνα της αμέσως μικρότερης στο παρόν Τιμολόγιο ονομαστικής διαμέτρου, με βάση το λόγο:

$$D_N / D_M$$

όπου D_N : Ονομαστική διάμετρος του χρησιμοποιούμενου σωλήνα

D_M : Η αμέσως μικρότερη διάμετρος σωλήνα που περιλαμβάνεται στο παρόν Τιμολόγιο.

Αν δεν υπάρχει μικρότερη διάμετρος ως D_M θα χρησιμοποιείται η αμέσως μεγαλύτερη υπάρχουσα διάμετρος.

(2) Μόρφωση αρμών με προκατασκευασμένες πλάκες τύπου FLEXCELL ή αναλόγου

Για πάχος D_N χρησιμοποιούμενης πλάκας μεγαλύτερο από το πάχος της συμβατικής πλάκας του παρόντος τιμολογίου (12 mm), θα γίνεται αναγωγή της επιφάνειας της χρησιμοποιούμενης πλάκας σε επιφάνεια συμβατικής πλάκας πάχους 12 mm, με βάση το λόγο:

$$D_N / 12$$

όπου D_N : Το πάχος της χρησιμοποιούμενης πλάκας σε mm.

(3) Στεγάνωση αρμών με ταινίες τύπου HYDROFOIL PVC

Για πλάτος B_N χρησιμοποιούμενης ταινίας μεγαλύτερο από το πλάτος της συμβατικής ταινίας του παρόντος Τιμολογίου (240 mm), θα γίνεται αναγωγή του μήκους της χρησιμοποιούμενης ταινίας σε μήκος συμβατική ταινίας πλάτους 240 mm, με βάση το λόγο:

$$B_N / 240$$

όπου B_N : Το πλάτος της χρησιμοποιούμενης ταινίας σε mm

Παρεμφερής πρακτική μπορεί να έχει εφαρμογή και σε άλλες περιπτώσεις άρθρων του παρόντος Τιμολογίου.

Όπου στα επιμέρους άρθρα υπάρχει αναφορά σε ΕΤΕΠ των οποίων έχει αρθεί με απόφαση η υποχρεωτική εφαρμογή, η σχετική αναφορά μπορεί να αντιστοιχίζεται με αναφορά σε ΠΕΤΕΠ ή άλλο πρότυπο που θα περιλαμβάνεται σε σχετικό πίνακα στους γενικούς όρους του παρόντος.

ΑΡΘΡΑ

A.T. : 1

Άρθρο : ΝΑΟΔΟ Α04.1

Διάνοιξη τάφρου σε έδαφος γαιώδες - ημιβραχώδες

Κωδικός αναθεώρησης: ΝΟΔΟ 1212 100%

Διάνοιξη τάφρου τριγωνικής διατομής, που κατασκευάζεται μεμονωμένα και ανεξάρτητα από τις γενικές εκσκαφές της οδού, ή τραπεζοειδούς διατομής, και για τα τμήματά της πλάτους μικρότερου ή ίσου των 5,00 m, σε έδαφος γαιώδες ή ημιβραχώδες, περιλαμβανομένης και της αποξήλωσης ασφαλτοταπήτων, στρώσεων οδοστρώσις, πλακοστρώσεων, καθαίρεσης συρματοκιβωτίων, μανδρότοιχων κλπ, που βρίσκονται εντός του εύρους της τάφρου, μετά της μεταφοράς των προϊόντων εκσκαφής σε οποιαδήποτε απόσταση. Εκτέλεση εργασιών σύμφωνα με την ΕΤΕΠ 08-01-01-00.

Στην τιμή μονάδας περιλαμβάνονται:

- η εκσκαφή με οιαδήποτε μηχανικά μέσα,

- η διαλογή των προϊόντων εκσκαφής, η φορτοεκφόρτωση και μεταφορά τους με σε οποιαδήποτε απόσταση, είτε για προσωρινή απόθεση είτε για απόρριψη, σε περίπτωση που κριθούν ακατάλληλα ή πλεονάζοντα, συμπεριλαμβανομένης της τυχόν εναπόθεσης ή των ενδιαμέσων φορτοεκφορτώσεων.

- η μόρφωση των πρανών και του πυθμένα της τάφρου.

Επιμέτρηση με λήψη αρχικών και τελικών διατομών και εντός των ορίων εκσκαφής των εγκεκριμένων συμβατικών σχεδίων, σύμφωνα με το πρωτόκολλο χαρακτηρισμού.

Τιμή ανά κυβικό μέτρο.

ΕΥΡΩ : 1,65 + ΜΤΦ

Δαπάνη μεταφοράς σε αστικές περιοχές, απόσταση 30Km (>=5km)
(0,21€/m³.km) 30 x 0,21 = 6,30

Συνολικό κόστος άρθρου 7,95

Ευρώ (Αριθμητικά) : 7,95

(Ολογράφως) : επτά και ενενήντα πέντε λεπτά

A.T. : 2

Άρθρο : ΝΑΥΔΡ 5.05.01

Επίχυσεις ορυγμάτων υπογείων δικτύων με διαβαθμισμένο θραυστό αμμοχάλικο λατομείου Για συνολικό πάχος επίχωσης έως 50 cm

Κωδικός αναθεώρησης: ΥΔΡ 6068 100%

Επίχωση ορυγμάτων υπογείων δικτύων σε κατοικημένες περιοχές ή στην ζώνη διέλευσης οδικών αξόνων, σε στρώσεις πάχους έως 30 cm, με διαβαθμισμένο θραυστό αμμοχάλικο λατομείου, σύμφωνα με τις τυπικές διατομές της μελέτης και την ΕΤΕΠ 08-01-03-02 "Επανεπίχωση ορυγμάτων υπογείων δικτύων"

Στην τιμή μονάδας περιλαμβάνονται η προμήθεια και μεταφορά επί τόπου διαβαθμισμένου θραυστού υλικού λατομείου, οι πλάγιες μεταφορές, η έκριψη στο όρυγμα με μηχανικά μέσα και χειρωνακτικά (όπου απαιτείται), η διάστρωση σε στρώσεις πάχους έως 30 cm, η διαβροχή (με την προμήθεια και μεταφορά επί τόπου του νερού) και η συμπύκνωση με δονητικούς συμπυκνωτές διαστάσεων αναλόγων του πλάτους του ορύγματος, ούτως ώστε να επιτευχθεί βαθμός συμπύκνωσης που αντιστοιχεί σε ξηρά φαινόμενη πυκνότητα ίση κατ' ελάχιστο με το 95% της πυκνότητας που επιτυγχάνεται εργαστηριακά κατά την τροποποιημένη δοκιμή Proctor (Proctor Modified κατά ΕΛΟΤ EN 13286-2).

Για συνολικό πάχος επίχωσης έως 50 cm

Τιμή ανά κυβικό μέτρο (m³) συμπυκνωμένου όγκου επίχωσης, βάσει των γραμμών πληρωμής του ορύγματος που καθορίζονται στην μελέτη.

ΕΥΡΩ : 12,40 + ΜΤΦ

Δαπάνη μεταφοράς σε αστικές περιοχές, απόσταση 30Km (>=5km)
(0,21€/m³.km) 30 x 0,21 = 6,30

Συνολικό κόστος άρθρου 18,70

Ευρώ (Αριθμητικά) : 18,70

(Ολογράφως) : δέκα οκτώ και εβδομήντα λεπτά

A.T. : 3

Άρθρο : ΝΑΥΔΡ 5.08

Στρώσεις έδρασης και εγκιβωτισμός σωλήνων με άμμο ορυχείου ή χειμάρρου.

Κωδικός αναθεώρησης: ΥΔΡ 6069.1 100%

Στρώσεις έδρασης και εγκιβωτισμός σωλήνων εντός ορύγματος με άμμο προέλευσης ορυχείου ή χειμάρρου, σύμφωνα με τις αντίστοιχες τυπικές διατομές της μελέτης και την ΕΤΕΠ 08-01-03-02 "Επανεπίχωση ορυγμάτων υπογείων δικτύων"

Στην τιμή μονάδας περιλαμβάνονται :

α. Η προμήθεια της άμμου (εξόρυξη, κοσκίνισμα κλπ) και η μεταφορά της επί τόπου

του έργου

β. Η προσέγγιση, έκριψη και διάστρωση του υλικού στο όρυγμα.

γ. Η ισοπέδωση της στρώσης έδρασης και η τύπανση ή ελαφρά συμπύκνωση της στρώσης εγκιβωτισμού έτσι ώστε να περιβάλλει πλήρως τους σωλήνες, με ιδιαίτερη προσοχή για την αποφυγή ζημιών στην σωληνογραμμή.

Τιμή για ένα κυβικό μέτρο (m³) επίχωσης ως ανωτέρω, σύμφωνα με τις προβλεπόμενες από την μελέτη γραμμές πληρωμής (τυπικές διατομές αγωγών).

ΕΥΡΩ : 5,70 + ΜΤΦ

Δαπάνη μεταφοράς σε αστικές περιοχές, απόσταση 30Km (>=5km)
(0,21€/m³.km) 30 x 0,21 = 6,30

Συνολικό κόστος άρθρου 12,00

Ευρώ (Αριθμητικά) : 12,00

(Ολογράφως) : δώδεκα

A.T. : 4

Άρθρο : ΝΑΟΔΟ Β29.3.4 Μικροκατασκευές (φρεάτια, ορθογωνικές τάφροι κλπ) με σκυρόδεμα C16/20

Κωδικός αναθεώρησης: ΝΟΔΟ 2532 100%

Κατασκευές τεχνικών έργων κάθε είδους και οποιουδήποτε ανοίγματος και ύψους από σκυρόδεμα που παρασκευάζεται σε μόνιμο ή εργοταξιακό συγκρότημα παραγωγής, με θραυστά αδρανή λατομείου κατάλληλης κοκκομέτρησης και διαστάσεων μέγιστου κόκκου, τσιμέντο κατάλληλης κατηγορίας, αντοχής και ποσότητας, ως και τα τυχόν αναγκαία ρευστοποιητικά, υπερρευστοποιητικά, αερακτικά, σταθεροποιητικά κλπ. πρόσμικτα.

Στις τιμές μονάδας των κατασκευών από σκυρόδεμα περιλαμβάνονται:

- η προμήθεια και μεταφορά από οποιαδήποτε απόσταση, των πάσης φύσεως υλικών παρασκευής εργοταξιακού σκυροδέματος, η προμήθεια και μεταφορά στην εκάστοτε θέση σκυροδέτησης ετοιμού σκυροδέματος,
- η προσκόμιση, τοποθέτηση, χρήση και απομάκρυνση μετά το τέλος των εργασιών των πάσης φύσεως απαιτούμενων ικριωμάτων, ξυλοτύπων ή σιδηροτύπων (επιπέδων, καμπύλων ή στρεβλών επιφανειών), καθώς και ειδικών συστημάτων και εξοπλισμού που απαιτούνται κατά περίπτωση (συστήματα προκατασκευής, προώθησης, προβολο-δόμησης, αναρριχόμενοι σιδηρότυποι κλπ),
- τα πάσης φύσεως μηχανήματα και εξοπλισμός και μέσα για την παραγωγή, μεταφορά, άντληση, ανύψωση, καταβίβαση, ανάμειξη, δόνηση κλπ. τοθ σκυροδέματος
- η διαμόρφωση των ικριωμάτων, των ξυλοτύπων, των φορέων για προώθηση και προβολοδόμηση καθώς
- η μερική ή ολική απώλεια των σωμάτων διαμόρφωσης κιβωτιομόρφων, κυλινδρικών ή άλλης μορφής κενών,
- η επεξεργασία των κατασκευαστικών αρμών
- η συντήρηση του σκυροδέματος με οποιοδήποτε μέσο (λινάτσες, χημικά υγρά κ.λ.π.) μέχρι τη σκλήρυνσή του

Επίσης περιλαμβάνονται, ανηγμένες στις τιμές μονάδας:

- οι δαπάνες των αναγκαίων μελετών σύνθεσης σκυροδέματος,
- οι δαπάνες των μελετών της κατασκευαστικής μεθόδου, των βοηθητικών εγκαταστάσεων και των πάσης φύσεως ικριωμάτων (πλην των μελετών που αφορούν στις μεθόδους προβολοδόμησης, προώθησης και προωθούμενων αυτοφερομένων δοκών),
- η δαπάνη δειγματοληψιών, ελέγχων, δοκιμών και μετρήσεων,
- οι δαπάνες δημιουργίας ανοιγμάτων στα ικριώματα κατά τη σκυροδέτηση φορέα γεφυρών διαστάσεων 4,50 x 10,00 m ανά κλάδο για τη διέλευση της κυκλοφορίας
- η πρόσδοση στο χρησιμοποιούμενο σκυρόδεμα, εκτός από τη θλιπτική αντοχή, χαρακτηριστικών που εξασφαλίζουν τον προβλεπόμενο από την μελέτη τύπο του επιφανειακού τελειώματος, βάσει του οποίου θα γίνεται η αποδοχή ή η απόρριψη της κατασκευής, που εκτελέστηκε (προσαρμογή κοκκομετρικής διαβάθμισης αδρανών, προσθήκη καταλλήλων προσμίκτων κλπ).

Η επιμέτρηση του σκυροδέματος θα γίνεται για κάθε κατηγορία κατασκευών σε πραγματικούς όγκους, σύμφωνα με τη μελέτη, μη αφαιρουμένων των οπλισμών, των σωλήνων προεντάσεως (σε περίπτωση

προεντεταμένου σκυροδέματος) ή των κενών διέλευσης αγωγών, των γραμμικών σκοτιών διατομής μέχρι 10 cm² και των επιφανειακών εσοχών βάθους μέχρι 5 cm, αφαιρουμένων όμως των κενών που διαμορφώνονται με σκοπό τη μείωση του όγκου του σκυροδέματος.

Η επιμέτρηση του σκυροδέματος που διαστρώνεται χωρίς τη χρήση ξυλοτύπων, θα γίνεται με βάση τις διαστάσεις των σχεδίων της μελέτης, χωρίς να επιμετρώνται ο τυχόν επιπλέον όγκος που διαστρώθηκε λόγω έλλειψης ξυλοτύπων.

Όπου στα άρθρα του σκυροδέματος αναφέρεται το ύψος από το έδαφος, νοείται το ύψος του κάτω πέλατος του φορέα από τη φυσική επιφάνεια του εδάφους και όχι την τυχόν διαμορφούμενη μετά από εκσκαφή.

Οι τιμές των κατασκευών από σκυρόδεμα του παρόντος Τιμολογίου είναι γενικής εφαρμογής και δεν εξαρτώνται από το μέγεθος αυτών, την ολοκλήρωσή τους σε μία ή περισσότερες φάσεις (τιμηματική εκτέλεση) ή τυχόν τοπικούς περιορισμούς και δυσχέρειες (εξασφάλιση της κυκλοφορίας κατά την διάρκεια της κατασκευής, στενότητα χώρου, προστασία γειτονικών κατασκευών, δυσχέρειες προσέγγισης του σκυροδέματος, σκυροδέτηση υπό ακραίες καιρικές συνθήκες κλπ).

Οι εργασίες θα εκτελούνται σύμφωνα με τις ακόλουθες ΕΤΕΠ, στο μέτρο που εκάστη αφορά τον κάθε τύπο κατασκευής:

01-01-01-00: Παραγωγή και μεταφορά σκυροδέματος
 01-01-02-00: Διάστρωση και συμπύκνωση σκυροδέματος
 01-01-03-00: Συντήρηση σκυροδέματος
 01-01-04-00: Εργοταξιακά συγκροτήματα παραγωγής σκυροδέματος
 01-01-05-00: Δονητική συμπύκνωση σκυροδέματος
 01-01-07-00: Σκυροδετήσεις ογκωδών κατασκευών
 01-03-00-00: Ίκριώματα
 01-04-00-00: Καλούπια κατασκευών από σκυρόδεμα (τύποι)
 01-05-00-00: Διαμόρφωση τελικών επιφανειών σε έγχυτο σκυρόδεμα χωρίς χρήση επιχρισμάτων

Κατασκευή καλυμμάτων, πυθμένα και τοιχωμάτων φρεατίων, καναλιών αποστράγγισης και ορθογωνικών τάφρων με σκυρόδεμα C16/20 άοπλο ή και οπλισμένο.

Στο άρθρο αυτό υπάγονται και οι επενδύσεις πρανών στις περιοχές των ακροβάθρων γεφυρών, οι οποίες κατασκευάζονται είτε με επί τόπου σκυροδέτηση και διαμόρφωση της εμφανούς επιφάνειας σύμφωνα με την εγκεκριμένη μελέτη, είτε με προκατασκευασμένα στοιχεία από σκυρόδεμα.

Στην περίπτωση επένδυσης πρανών με προκατασκευασμένα στοιχεία, η επιμέτρηση θα γίνεται με βάση την επιφάνεια αυτών και το πάχος τους, προσαυξημένο κατά 0,10 m. Η προσαύξηση αυτή του πάχους καλύπτει πλήρως τις πρόσθετες εργασίες δόμησης, έδρασης και στερέωσης των προχύτων στοιχείων (αξία υλικών, εργασία, χρήση μηχανημάτων, κατασκευή και αποξήλωση ικριωμάτων κλπ) σύμφωνα με την εγκεκριμένη μελέτη, οι οποίες εκ του λόγου αυτού δεν επιμετρώνται ιδιαίτερα.

Τιμή ανά κυβικό μέτρο έτοιμης κατασκευής από σκυρόδεμα.

Ευρώ (Αριθμητικά): 126,00
(Ολογράφως): εκατόν είκοσι έξι

A.T. : 5

Άρθρο : ΝΑΟΔΟ Β52 Πλακοστρώσεις πεζοδρομίων, νησίδων κ.λ.π.

Κωδικός αναθεώρησης: ΝΟΔΟ 2922 100%

Πλακόστρωση πεζοδρομίων, νησίδων κλπ, με τσιμεντόπλακες κατά ΕΛΟΤ EN 1339, διαστάσεων 0,50 x 0,50 m, πάχους 5 cm, αντλιοσθηρές, με επιφανειακή στοιβάδα από λευκό τσιμέντο, σύμφωνα με την μελέτη και την ΕΤΕΠ 05-02-02-00 "Πλακοστρώσεις - λιθοστρώσεις πεζοδρομίων και πλατειών".

Στην τιμή μονάδας περιλαμβάνονται:

- η προμήθεια και μεταφορά επί τόπου του έργου των τσιμεντοπλακών και των υλικών στερέωσης και αρμολόγησης,

- η τοποθέτηση των τσιμεντοπλακών, η έδραση επί στρώσεως ασβεστοτσιμεντο-κονιάματος πάχους 2,5 - 3,0 cm, αποτελούμενου από ένα μέρος ασβέστη, πέντε μέρη καθαρής άμμου και 180 kg τσιμέντου ανά m³,

- η αρμολόγηση με τσιμεντομαρμαροκονία με λευκό τσιμέντο σε αναλογία 650 kg τσιμέντου ανά m³ μαρμαροκονίας και ο καθαρισμός των αρμών.

Τιμή ανά τετραγωνικό μέτρο έτοιμης πλακοστρώσεως.

Ευρώ (Αριθμητικά): 13,80
(Ολογράφως): δέκα τρία και ογδόντα λεπτά

A.T. : 6

Άρθρο : ΝΑΟΙΚ 22.40.02 Διάνοιξη οπής ή φωλιάς σε άοπλο σκυροδέμα για πάχος σκυροδέματος 0,16 έως 0,25 m
Κωδικός αναθεώρησης: ΟΙΚ 2272Α 100%

Διάνοιξη οπής ή φωλιάς επί αόπλου σκυροδέματος, με ή χωρίς επίχρισμα, σε οποιοδήποτε ύψος και θέση του κτιρίου. Συμπεριλαμβάνονται τα πάσης φύσεως απαιτούμενα ικριώματα, η εργασία μόρφωσης των παρειών και η συσσώρευση των ακρήστων προϊόντων στις θέσεις φορτώσεως. Το παρόν άρθρο έχει εφαρμογή στις περιπτώσεις οπών επιφανείας έως 0,50 m² σε στοιχεία σκυροδέματος πάχους έως 0,25 m. Η διάνοιξη οπών μεγαλύτερης επιφανείας ή επί στοιχείων μεγαλύτερου πάχους τιμολογείται με τα άρθρα 22.10.01 ή 22.22.10.02.

Για πάχος σκυροδέματος 0,16 έως 0,25 m.

Τιμή ανά τεμάχιο (τεμ.).

Ευρώ (Αριθμητικά): 28,00
(Ολογράφως): είκοσι οκτώ

A.T. : 7

Άρθρο : ΝΑΟΔΟ Α02.1 Αποξηλωση ασφαλτοπατήτων και στρώσεων οδοστρωσίας σταθεροποιημένων με τσιμέντο εντός του ορίου των γενικών εκσκαφών
Κωδικός αναθεώρησης: ΝΟΔΟ 1123.Α 100%

Αποξήλωση ασφαλτοπατήτων και στρώσεων οδοστρωσίας σταθεροποιημένων με συμπύκνωση ή με τσιμέντο, εντός του ορίου των γενικών εκσκαφών, με χρήση προωθητή γαιών, φορτωτή ή εκσκαφέα, με την φόρτωση επί αυτοκινήτου και την μεταφορά προς ανακύκλωση ή οριστική απόθεση σε χώρους καθοριζόμενους από τους περιβαλλοντικούς όρους του έργου και την νεταφορά τους σε οποιαδήποτε απόσταση.

Επισημαίνεται ότι τα προϊόντα των αποξηλώσεων αυτών είναι ακατάλληλα για την κατασκευή επιχωμάτων, ενώ σύμφωνα με τις κείμενες διατάξεις επιβάλλεται η ανακύκλωσή τους.

Η επιμέτρηση θα γίνεται με λήψη αρχικών και τελικών διατομών.

Τιμή ανά κυβικό μέτρο.

ΕΥΡΩ : 1,60 + ΜΤΦ

Δαπάνη μεταφοράς σε αστικές περιοχές, απόσταση 30Km (>=5km)
(0,21€/m³.km) 30 x 0,21 = 6,30

Συνολικό κόστος άρθρου 7,90

Ευρώ (Αριθμητικά): 7,90
(Ολογράφως): επτά και ενενήντα λεπτά

A.T. : 8

Άρθρο : ΝΑΥΔΡ 4.09.01 Αποκατάσταση ασφαλτικών οδοστρωμάτων στις θέσεις ορυγμάτων υπογείων δικτύων, που έφεραν ασφαλτικές στρώσεις μέσου πάχους 5 cm
Κωδικός αναθεώρησης: ΝΟΔΟ 4521Β 100%

Για τις εργασίες πλήρους επαναφοράς ενός τετραγωνικού μέτρου αποξηλωθέντος ασφαλτικού οδοστρώματος, ήτοι:

1. Διάστρωση και συμπύκνωση υλικού οδοστρωσίας με αδρανή υλικά λατομείου, κατά στρώσεις πάχους έως 15 cm και συνολικού πάχους ίσου με το προϋπάρχον.

2. Εφαρμογή ασφαλτικής προεπάλειψης

3. Ασφαλτική στρώση βάσης με ασφαλτόμιγμα, παρασκευαζόμενο εν θερμώ σε μόνιμη εγκατάσταση, συμπυκνωμένου πάχους 50 mm

4. Διάστρωση και συμπύκνωση ασφαλτομίγματος παραγόμενου εν θερμώ σε μόνιμη εγκατάσταση, συνολικού πάχους ίσου με το προϋπάρχον κατά στρώσεις συμπυκνωμένου πάχους έως 50 mm.

5. Εφαρμογή ασφαλικής συγκολλητικής επάλειψης στην περίπτωση εφαρμογής διπλής ασφαλικής στρώσης

Περιλαμβάνεται η προμήθεια και μεταφορά επί τόπου όλων των ενσωματωμένων υλικών, η λήψη μέτρων για τις απαιτούμενες κυκλοφοριακές ρυθμίσεις και η απασχόληση προσωπικού, εξοπλισμού και μέσων για την εκτέλεση των εργασιών, καθώς και η συλλογή και απομάκρυνση τυχόν πλεοναζόντων υλικών και ο καθαρισμός του οδοστρώματος με χρήση μηχανικού σαρώθρου μετά την ολοκλήρωση των εργασιών.

Το παρόν άρθρο έχει εφαρμογή ανεξαρτήτως της εκτάσεως των αποκαταστάσεων και των κυκλοφοριακών συνθηκών στην θέση εκτέλεσης των εργασιών. Οι επιμέρους εργασίες θα εκτελούνται σύμφωνα με τα καθοριζόμενα στα αντίστοιχα άρθρα του τιμολογίου έργων οδοποιίας (NET ΟΔΟ).

Τιμή ανά τετραγωνικό μέτρο (m²) πλήρους αποκατάστασης οδοστρώματος, ανάλογα με το πάχος των ασφαλικών στρώσεων που προϋπήρχαν, ως εξής:

Αποκατάσταση ασφαλικών οδοστρωμάτων που έφεραν ασφαλικές στρώσεις μέσου πάχους 5 cm.

Ευρώ (Αριθμητικά): 12,40
(Ολογράφως): δώδεκα και σαράντα λεπτά

A.T. : 9

Άρθρο : ΝΑΥΔΡ 4.13 Καθαίρεση κατασκευών από άοπλο σκυρόδεμα

Κωδικός αναθεώρησης: ΥΔΡ 6082.1 100%

Καθαίρεση κατασκευών από άοπλο σκυρόδεμα, σε οποιαδήποτε θέση του έργου και στάθμη από το έδαφος ή το δάπεδο εργασίας, συμπεριλαμβανομένων των κάθε είδους απαιτούμενων ικριωμάτων και αντιστηρίξεων για την εξασφάλιση παρακειμένων κατασκευών, με την φόρτωση των προϊόντων καθαίρεσης και την μεταφορά τους σε οποιαδήποτε απόσταση.

Τιμή ανά κυβικό μέτρο (m³) πραγματικού όγκου καθαιρουμένης κατασκευής, με βάση αναλυτική επιμέτρηση.

ΕΥΡΩ : 20,60 + ΜΤΦ

Δαπάνη μεταφοράς σε αστικές περιοχές, απόσταση 30km (>=5km)
(0,21€/m³.km) 30 x 0,21 = 6,30

Συνολικό κόστος άρθρου 26,90

Ευρώ (Αριθμητικά): 26,90
(Ολογράφως): είκοσι έξι και ενενήντα λεπτά

A.T. : 10

Άρθρο : ΝΑΟΙΚ Θ120.50.03 Διαχείριση αποβλήτων εκσκαφών, κατασκευών και κατεδαφίσεων (ΑΕΚΚ) Υλικά γενικών εκσκαφών (γαιώδη-ημιβραχώδη)

Κωδικός αναθεώρησης: ΟΙΚ 2172 100%

Διαχείριση αποβλήτων εκσκαφών, κατασκευών και κατεδαφίσεων (ΑΕΚΚ) και γενικά κάθε υλικού ή αντικειμένου από εκσκαφές, κατασκευές και κατεδαφίσεις που θεωρείται απόβλητο κατά την έννοια του άρθρου 20 του Ν. 2939/2001, και όπως τροποποιήθηκε από το άρθρο 6 του Ν. 3854/2010 και της υπ. αριθμ. 36259/1757/Ε103/23-08-2010 ΚΥΑ, ΦΕΚ 1312 Β/24-08-2010.

Στην τιμή περιλαμβάνεται ο διαχωρισμός των υλικών, το κόστος υποδοχής σε αποδεκτούς χώρους των αποβλήτων στη μονάδα επεξεργασίας ΑΕΚΚ, η κάλυψη των οικονομικών υποχρεώσεων προς τη μονάδα επεξεργασίας ΑΕΚΚ και η λήψη της βεβαίωσης παραλαβής από το διαχειριστή της μονάδας επεξεργασίας ΑΕΚΚ. Η συλλογή, φορτοεκφόρτωση και μεταφορά των υλικών περιλαμβάνεται στα εκάστοτε άρθρα.

Υλικά γενικών εκσκαφών (γαιώδη-ημιβραχώδη)

Τιμή ανά τόνο (t) υλικού.

Ευρώ (Αριθμητικά): 4,10
(Ολογράφως): τέσσερα και δέκα λεπτά

A.T. : 11**Άρθρο : ΝΑΟΙΚ Θ120.50.05 Διαχείριση αποβλήτων εκσκαφών, κατασκευών και κατεδαφίσεων (ΑΕΚΚ) Υλικά κατεδαφίσεων χωρίς πολλά πρόσμικτα**
Κωδικός αναθεώρησης: ΟΙΚ 2172 100%

Διαχείριση αποβλήτων εκσκαφών, κατασκευών και κατεδαφίσεων (ΑΕΚΚ) και γενικά κάθε υλικού ή αντικειμένου από εκσκαφές, κατασκευές και κατεδαφίσεις που θεωρείται απόβλητο κατά την έννοια του άρθρου 20 του Ν. 2939/2001, και όπως τροποποιήθηκε από το άρθρο 6 του Ν. 3854/2010 και της υπ. αριθμ. 36259/1757/Ε103/23-08-2010 ΚΥΑ, ΦΕΚ 1312 Β/24-08-2010.

Στην τιμή περιλαμβάνεται ο διαχωρισμός των υλικών, το κόστος υποδοχής σε αποδεκτούς χώρους των αποβλήτων στη μονάδα επεξεργασίας ΑΕΚΚ, η κάλυψη των οικονομικών υποχρεώσεων προς τη μονάδα επεξεργασίας ΑΕΚΚ και η λήψη της βεβαίωσης παραλαβής από το διαχειριστή της μονάδας επεξεργασίας ΑΕΚΚ. Η συλλογή, φορτοεκφόρτωση και μεταφορά των υλικών περιλαμβάνεται στα εκάστοτε άρθρα.

Υλικά κατεδαφίσεων χωρίς πολλά πρόσμικτα

Τιμή ανά τόνο (t) υλικού.

Ευρώ (Αριθμητικά): 8,90
(Ολογράφως) : οκτώ και ενενήντα λεπτά**A.T. : 12****Άρθρο : ΝΑΗΑΜ Ν160.10.85.01 Φρεάτιο έλξης και σύνδεσης υπόγειων καλωδίων 40 x 40 cm**
Κωδικός αναθεώρησης: ΝΟΔΟ 2548 100%

Κατασκευή φρεατίου έλξης και σύνδεσης καλωδίων από σκυρόδεμα κατηγορίας C12/15, οπλισμένο με δομικό πλέγμα B500C, με τοιχώματα ελαχίστου πάχους 10 cm για τα φρεάτια έλξης και 15 cm για τα φρεάτια σύνδεσης και κατά τα λοιπά σύμφωνα με τα σχέδια λεπτομερειών της μελέτης

Στην τιμή μονάδας περιλαμβάνονται:

- η εκσκαφή και επανεπίχωση του ορύγματος
- η επί τόπου σκυροδέτηση, ή η προμήθεια και εγκατάσταση προκατασκευασμένου φρεατίου
- η διαμόρφωση των οπών εισόδου και εξόδου των σωληνώσεων διέλευσης των καλωδίων
- η επισήμανση του φρεατίου, σύμφωνα με τα καθοριζόμενα στην μελέτη

Τιμή ανά πλήρες φρεάτιο καλωδίων εσωτερικών διαστάσεων 40 x 40 cm, ως εξής:

Ευρώ (Αριθμητικά): 50,00
(Ολογράφως) : πενήντα**A.T. : 13****Άρθρο : ΝΑΥΔΡ 11.01.02 Καλύμματα φρεατίων Καλύμματα από ελατό χυτοσίδηρο (ductile iron)**
Κωδικός αναθεώρησης: ΥΔΡ 6752 100%

Καλύμματα φρεατίων κατά ΕΛΟΤ EN 124, με σήμανση CE, της κατηγορίας φέρουσας ικανότητας D που προβλέπεται από την μελέτη (ανάλογα την θέση τοποθέτησης).

Περιλαμβάνεται η προμήθεια και μεταφορά επί τόπου του καλύμματος του φρεατίου και του πλαισίου έδρασης αυτού, η ακριβής ρύθμιση της στάθμης και επίκλισης του καλύμματος με χρήση στερεών υποθεμάτων και ο εγκιβωτισμός του πλαισίου έδρασης με σκυρόδεμα.

Καλύμματα από ελατό χυτοσίδηρο (ductile iron).

Επιμέτρηση με βάση τους πίνακες του προμηθευτή (σε καμία περίπτωση δεν γίνεται αποδεκτή επιμέτρηση με ζύγιση)

Τιμή ανά χιλιόγραμμα (kg) καλύμματος και αντιστοίχου πλαισίου έδρασης, ανεξαρτήτως της φέρουσας ικανότητας.

Ευρώ (Αριθμητικά): 2,90
(Ολογράφως): δύο και ενενήντα λεπτά

A.T. : 14

Άρθρο : ΝΑΟΔΟ ΝΙΒ29.4.14 Βάση ιστού διαστάσεων 0,60Χ0,60Χ0,80 μ.

Σχετικό : ΑΤΗΕ 9313 Κωδικός αναθεώρησης: ΝΑΟΔΟ 2532 100%

Βάση σιδηροϊστού διαστάσεων 0,60x0,60x0,80 (m) από σκυρόδεμα C20/25, με σιδηρό οπλισμό κατηγορίας S500, σύμφωνα με την προδιαγραφή ΕΛΟΤ ΤΠ 1501-05-07-01-00:2009 για την έδραση και στερέωση σιδηροϊστού. Η βάση θα φέρει εύκαμπτη σωλήνα πολυαιθυλενίου (HDPE) διατομής DN90 από μία πλευρική επιφάνεια της βάσης ως την επάνω επιφάνεια αυτής για τη διέλευση του τροφοδοτικού καλωδίου και του χαλκού γείωσης. Μέσα στη βάση θα ενσωματωθεί (ηλεκτροσυγκόλληση στον οπλισμό) ο κλωβός αγκύρωσης του ιστού. Στην τιμή περιλαμβάνεται το σκυρόδεμα, ο οπλισμός, ο πλαστικός σωλήνας και όλες οι εργασίες κατασκευής και τοποθέτησης μίας βάσης έτοιμης για την έδραση και στερέωση σιδηροϊστού.

Τιμή κατ' αποκοπή, ανά τεμ.

Ευρώ (Αριθμητικά): 35,00
(Ολογράφως): τριάντα πέντε

A.T. : 15

Άρθρο : ΝΑΟΔΟ ΝΙΒ29.4.17 Βάση ιστού διαστάσεων 1,00Χ1,00Χ1,20 μ.

Σχετικό : ΑΤΗΕ 9313 Κωδικός αναθεώρησης: ΝΑΟΔΟ 2532 100%

Βάση σιδηροϊστού διαστάσεων 1,00x1,00x1,20 (m) από σκυρόδεμα C20/25, με σιδηρό οπλισμό κατηγορίας S500, σύμφωνα με την προδιαγραφή ΕΛΟΤ ΤΠ 1501-05-07-01-00:2009 για την έδραση και στερέωση σιδηροϊστού. Η βάση θα φέρει εύκαμπτη σωλήνα πολυαιθυλενίου (HDPE) διατομής DN90 από μία πλευρική επιφάνεια της βάσης ως την επάνω επιφάνεια αυτής για τη διέλευση του τροφοδοτικού καλωδίου και του χαλκού γείωσης. Μέσα στη βάση θα ενσωματωθεί (ηλεκτροσυγκόλληση στον οπλισμό) ο κλωβός αγκύρωσης του ιστού. Στην τιμή περιλαμβάνεται το σκυρόδεμα, ο οπλισμός, ο πλαστικός σωλήνας και όλες οι εργασίες κατασκευής και τοποθέτησης μίας βάσης έτοιμης για την έδραση και στερέωση σιδηροϊστού.

Τιμή κατ' αποκοπή, ανά τεμ.

Ευρώ (Αριθμητικά): 125,00
(Ολογράφως): εκατόν είκοσι πέντε

A.T. : 16

Άρθρο : ΝΑΗΛΜ 62.10.02.01 Αφαίρεση και απομάκρυνση τσιμεντοϊστών φωτισμού, ύψους μέχρι 12,00 m

Κωδικός αναθεώρησης: ΗΛΜ 100 100%

Εργασία αφαίρεσης εγκατεστημένων ιστών φωτισμού, από οπλισμένο ή προεντεταμένο σκυρόδεμα, με ή χωρίς βραχίονες και φωτιστικά, στην οποία περιλαμβάνονται τα ακόλουθα:

- η προσκόμιση και αποκόμιση του απαιτούμενου εξοπλισμού και μέσων για την εκτέλεση των εργασιών.

- η αποσύνδεση των καλωδίων και του αγωγού γείωσης από το ακροκιβώτιο.

- η κοπή του ιστού κοντά στη βάση του, η κατάκλισή του και η αφαίρεση των βραχιόνων, των φωτιστικών, των καλωδίων και του αγωγού γείωσης.

- η αποξήλωση του παραμένοντος τμήματος του ιστού σε στάθμη -5cm από την επιφάνεια του πεζοδρομίου, και η πλήρωση της οπής με τσιμεντοκονία, μέχρι την στάθμη του υπάρχοντος πεζοδρομίου.

- η επανασύνδεση των καλωδίων και του αγωγού γείωσης στο φρεάτιο στην βάση του ιστού και η επιμελής μόνωσή τους.

- Φορτοεκφόρτωση και μεταφορά του ιστού και των φωτιστικών στην αποθήκη της Υπηρεσίας ή στην προβλεπόμενη θέση επανατοποθέτησης.

Τιμή ανά τεμάχιο (τεμ).

Αφαίρεση και απομάκρυνση ιστού ύψους μέχρι 12,0 m.

Ευρώ (Αριθμητικά): 75,00
(Ολογράφως): εβδομήντα πέντε

A.T. : 17

Άρθρο : ΝΑΗΛΜ 62.10.04.02 Αφαίρεση βραχιόνων, από ιστό που βρίσκεται στο έδαφος με ή χωρίς τα φωτιστικά

Κωδικός αναθεώρησης: ΗΛΜ 5 100%

Εργασία αποσύνδεσης και αφαίρεσης βραχιόνων φωτιστικών σωμάτων οποιουδήποτε τύπου και διαστάσεων από ιστό φωτισμού, οποία περιλαμβάνει:

- Την αποσύνδεση των καλωδίων από τα φωτιστικά σώματα (Φ/Σ) και την επιμελή μονωσή τους ή την επανασύνδεσή τους για να μην διακοπεί η λειτουργία των προηγούμενων και επόμενων Φ/Σ.
- Την αφαίρεση βραχίονα από τον ιστό και, εάν προβλέπεται, την αποσυναρμολόγηση των Φ/Σ με όλο τον εξοπλισμό τους (λυχνία, στάρτερ, μπάλλαστ, κάτοπτρο κλπ.)
- Την μεταφορά και παράδοση των υλικών στην αποθήκη της Υπηρεσίας ή στην προβλεπόμενη θέση επανατοποθέτησης.

Τιμή ανά τεμάχιο (τεμ.) ως άνω

Αφαίρεση βραχίονα από ιστό που βρίσκεται στο έδαφος με ή χωρίς τα φωτιστικά.

Ευρώ (Αριθμητικά): 10,00
(Ολογράφως): δέκα

A.T. : 18

Άρθρο : ΝΑΗΛΜ 60.20.40.12 Σωλήνες προστασίας υπογείων καλωδίων φωτεινής σηματοδότησης από πολυαιθυλένιο (HDPE), διαμέτρου DN 90 mm

Κωδικός αναθεώρησης: ΗΛΜ 5 100%

Προμήθεια, μεταφορά επί τόπου, τοποθέτηση και σύνδεση σωλήνων προστασίας υπογείων καλωδίων ονομαστικής διαμέτρου όπως αναφέρεται παρακάτω, από πολυαιθυλένιο υψηλής πυκνότητας (HDPE), δομημένου τοιχώματος, κατά ΕΛΟΤ EN 50086-1, ΕΛΟΤ EN 50086-2-4 και ΕΛΟΤ EN 61386 "Συστήματα σωληνώσεων για διαχείριση καλωδίων", φορτίου παραμόρφωσης 5% > 400 N/m, με ενσωματωμένη ατσάλινα, παραδιδόμενων σε κουλούρα ή ευθύγραμμο τμήματα.

Στην τιμή περιλαμβάνεται η προμήθεια και μεταφορά επί τόπου του έργου των σωλήνων, η εκτύλιξη και η ευθυγράμμιση δίπλα στο όρυγμα τοποθέτησης, η κοπή στα μήκη που απαιτούνται, τα ειδικά τεμάχια σύνδεσης (μούφες), η τοποθέτηση πλαστικής ταινίας επισήμανσης της σωληνογραμμής, η πρόσδεση των σωλήνων σε δέσμες (όταν προβλέπεται) και η τοποθέτηση και συναρμογή του σωλήνα στα φρεάτια έλξης και σύνδεσης καλωδίων που παρεμβάλλονται.

Η εκσκαφή και επανεπίχωση του ορύγματος και ο εγκιβωτισμός των σωλήνων τιμολογούνται ιδιαίτερα με βάση τα οικεία άρθρα του Τιμολογίου.

Σωλήνες από πολυαιθυλένιο (HDPE) διαμέτρου DN 90 mm.

Τιμή ανά μέτρο αξονικού μήκους σωληνογραμμής.

Ευρώ (Αριθμητικά): 7,50
(Ολογράφως): επτά και πενήντα λεπτά

A.T. : 19

Άρθρο : ΝΑΟΔΟ B59 Σιδηροσωλήνες γαλβανισμένοι διέλευσης καλωδίων DN100

Κωδικός αναθεώρησης: ΗΛΜ 5 100%

Κατασκευή σωληνώσεων διέλευσης καλωδίων υπό το οδόστρωμα ή στις θέσεις τεχνικών με γαλβανισμένους σιδηροσωλήνες με ραφή και σπείρωμα, κατά ΕΛΟΤ EN 10255, από χάλυβα S195T, κλάσεως L (πράσινη ετικέττα), ονομαστικής διαμέτρου DN100 mm (σπείρωμα, thread size = 4", δεξ = 114,3 mm, πάχος τοιχώματος 3,6 mm).

Στην τιμή μονάδας περιλαμβάνονται:

- η προμήθεια και μεταφορά επί τόπου του έργου των σωλήνων, του σύρματος έλξης καλωδίων, των

γαλβανισμένων ειδικών τεμαχίων, εξαρτημάτων και στηριγμάτων,

- η τοποθέτηση και σύνδεση των σωλήνων,
- η τοποθέτηση του σύρματος έλξης καλωδίων, η επισήμανση των σωλήνων καθώς
- η συγκρότηση δέσμης σωλήνων, όπου προβλέπεται.

Η εκσκαφή και επανεπίχωση του ορύγματος και ο εγκιβωτισμός των σωλήνων τιμολογούνται ιδιαίτερα με βάση τα οικεία άρθρα του Τιμολογίου.

Τιμή ανά μέτρο αξονικού μήκους σωληνογραμμής.

Ευρώ (Αριθμητικά): 27,40
(Ολογράφως) : είκοσι επτά και σαράντα λεπτά

A.T. : 20

Άρθρο : ΝΑΗΛΜ 62.10.48.03 Αγωγοί γυμνοί χάλκινοι, πολυκλωνοι διατομής 25 mm²
Κωδικός αναθεώρησης: ΗΛΜ 45 100%

Προμήθεια, προσκόμιση επί τόπου και εγκατάσταση γυμνού πολύκλωνου χάλκινου αγωγού, περιλαμβανομένων όλων των υλικών στήριξης, σύνδεσης και σήμανσης (ειδικά στηρίγματα, ακροδέκτες, πέδιλα, μούφες, κασσιτεροκόλληση, ταινίες σημάσεως, ατσαλίνες κλπ.) καθώς και των μετρήσεων και ελέγχων.

Τιμή ανά τρέχον μέτρο (m) γυμνού χάλκινου αγωγού

διατομής 25 mm

Ευρώ (Αριθμητικά): 5,70
(Ολογράφως) : πέντε και εβδομήντα λεπτά

A.T. : 21

Άρθρο : ΑΤΗΕ 9340.2 Αγωγός γυμνός χάλκινος πολύκλωνος Διατομής 16mm²
Κωδικός αναθεώρησης: ΗΛΜ 45 100%

Αγωγός γυμνός χάλκινος πολύκλωνος, δηλαδή προμήθεια, μεταφορά και εγκατάσταση ενός τρέχοντος μέτρου γυμνού πολύκλωνου χάλκινου αγωγού για την σύνδεση του υπογείου δικτύου γειώσεως με τα ακροκιβώτια που ευρίσκονται μέσα στους ιστούς.
(1 m)

9340. 2 Διατομής 16mm²

Ευρώ (Αριθμητικά): 5,45
(Ολογράφως) : πέντε και σαράντα πέντε λεπτά

A.T. : 22

Άρθρο : ΝΑΗΛΜ 62.10.40.01 Καλώδια τύπου H05VV-U, -R (NYM), ονομ. τάσης 300/500V με μόνωση από μανδύα PVC διατομής 3 x 1,5 mm²
Κωδικός αναθεώρησης: ΗΛΜ 46 100%

Προμήθεια, προσκόμιση επί τόπου και εγκατάσταση (σε σωλήνα, σε εσχάρα, σε κανάλι, κλπ.) καλωδίων ονομαστικής τάσης 300 / 500 V τύπου H05VV-U, (μονόκλωνος αγωγός) H05VV-R (πολύκλωνος αγωγός), με χάλκινους αγωγούς με μόνωση και μανδύα από PVC, περιλαμβανομένων των υλικών στήριξης, σύνδεσης και σήμανσης (ειδικά στηρίγματα, ακροδέκτες, μούφες, κασσιτεροκόλληση, ταινίες σημάσεως, ατσαλίνες κλπ.) καθώς και των μετρήσεων και ελέγχων.

Τιμή ανά τρέχον μέτρο (m) καλωδίου

Διατομής 3 x 1,5 mm²

Ευρώ (Αριθμητικά): 2,30
(Ολογράφως) : δύο και τριάντα λεπτά

A.T. : 23**Άρθρο : ΝΑΗΛΜ 62.10.41.04 Καλώδια τύπου E1VV-U, -R, -S (NYY), ονομ. τάσης 600/1000 V με μόνωση από μανδύα PVC διατομής 4 x 10 mm²**
Κωδικός αναθεώρησης: ΗΛΜ 102 100%

Προμήθεια, προσκόμιση επί τόπου και εγκατάσταση (σε σωλήνα, σε κανάλι, σε εσχάρα, σε οχετό, σε φορέα, σε μονωτήρες, μέσα στο έδαφος, κλπ.) καλωδίου με χάλκινους αγωγούς και μόνωση από πολυβινυλοχλωρίδιο (PVC), ονομαστικής τάσης 600 / 1000 V τύπου E1VV-U (μονόκλωνος αγωγός), E1VV-R (πολύκλωνος αγωγός), E1VV-S (πολύκλωνος αγωγός κυκλικού τομέα), περιλαμβανομένων των υλικών στήριξης, σύνδεσης και σήμανσης (ειδικά στηρίγματα, ακροδέκτες, μούφες, κασσιτεροκόλληση, ταινίες σιμάνσεως, ατσαλίνες κλπ.) καθώς και των μετρήσεων και ελέγχων.

Τιμή ανά τρέχον μέτρο (m) καλωδίου

Διατομής 4 x 10 mm²**Ευρώ (Αριθμητικά): 12,50**
(Ολογράφως) : δώδεκα και πενήντα λεπτά**A.T. : 24****Άρθρο : ΝΑΗΛΜ Ν160.20.40.21B Ηλεκτρόδιο γείωσης****Σχετικό : ΑΤΗΕ 9342 Κωδικός αναθεώρησης: ΗΛΜ 45 100%**

Γείωση από ηλεκτρόδιο γείωσης επιχαλκωμένο ηλεκτρολυτικά με χαλύβδινη ψυχή με πάχος επιχαλκώσεως 250μm Φ14X150cm, δηλαδή προμήθεια, κατασκευή και έμπηξη στο έδαφος μιας γείωσης, αποτελούμενης από επιχαλκωμένο ηλεκτρόδιο με όλα τα μικροϋλικά που χρειάζονται, κολάρα γείωσης κλπ.

Τιμή ανά τεμάχιο (τεμ.)

Ευρώ (Αριθμητικά): 29,00
(Ολογράφως) : είκοσι εννέα**A.T. : 25****Άρθρο : ΝΑΗΛΜ Ν162.10.22.01 Ακροκιβώτιο ιστού φωτισμού για ένα φωτιστικό σώμα****Σχετικό : ΑΤΗΕ 9335 Κωδικός αναθεώρησης: ΗΛΜ 104 100%**

Ακροκιβώτιο ιστού δηλαδή προμήθεια, μεταφορά, τοποθέτηση και σύνδεση ενός πλαστικού ακροκιβωτίου ιστού που να φέρει στο κάτω μέρος δύο οπλές για την είσοδο και την έξοδο μέσω καταλλήλων στυπιοθλιπτών υπογείου καλωδίου της απαιτούμενης διατομής και στο επάνω μέρος μια οπή για τη διέλευση επίσης μέσω καταλλήλου στυπιοθλίπτου του καλωδίου τροφοδοτήσεως του φωτιστικού σώματος. Μέσα στο ακροκιβώτιο θα υπάρχουν διακλαδωτήρες, οι απαιτούμενες αυτόματες ασφάλειες των 6 Α ή 10 Α καθώς και κοχλίες προσδέσεως του χαλκού γειώσεως και του αγωγού γειώσεως του φωτιστικού σώματος. Το ακροκιβώτιο θα είναι σύμφωνα με όσα περιγράφονται και προδιαγράφονται στο τεύχος των Τεχνικών Προδιαγραφών και στα επισυναπτόμενα σχέδια.

Τιμή ανά τεμάχιο (τεμ.)

Ευρώ (Αριθμητικά): 27,00
(Ολογράφως) : είκοσι επτά**A.T. : 26****Άρθρο : ΝΑΗΛΜ Ν160.10.07.06Κ Εγκατάσταση μονού βραχίονα****Κωδικός αναθεώρησης: ΗΛΜ 101 100%**

Εγκατάσταση μονού βραχίονα σύμφωνα με όσα περιγράφονται και προδιαγράφονται στα τεύχη της Τεχνικής Περιγραφής και των Τεχνικών Προδιαγραφών. Στην τιμή περιλαμβάνονται ο βραχίονας και όλα τα εξαρτήματα του. Επίσης περιλαμβάνονται ο γαλβανισμός, η βαφή, η μεταφορά και τοποθέτηση του.

Τιμή ανά τεμάχιο (τεμ.)

Ευρώ (Αριθμητικά): 170,00
(Ολογράφως): εκατόν εβδομήντα

A.T. : 27

Άρθρο : ΝΑΗΑΜ Ν160.10.01.06Α Χαλύβδινος ιστός οδοφωτισμού, ύψους 4 μ., κοίλου κωνικού σχήματος, κυκλικής διατομής
Κωδικός αναθεώρησης: ΗΛΜ 101 100%

Προμήθεια, μεταφορά επί τόπου και εγκατάσταση γαλβανισμένων χαλυβδίνων ιστών οδοφωτισμού, ύψους 4 μ., κοίλου κωνικού σχήματος κυκλικής διατομής, κατασκευασμένων κατά ΕΛΟΤ EN 40-5 "Στύλοι φωτισμού - Μέρος 5: Απαιτήσεις για χαλύβδινους ιστούς φωτισμού" και σύμφωνα με τις ΕΤΕΠ 05-07-01-00 "Υποδομή Οδοφωτισμού" και 05-07-02-00 "Ιστοί οδοφωτισμού και φωτιστικά σώματα", την τρέχουσα νομοθεσία του κράτους, τις Τεχνικές Προδιαγραφές του έργου και την Τεχνική Περιγραφή του έργου.

Στην τιμή μονάδας περιλαμβάνονται και οι εξής επιμέρους εργασίες/υλικά:

- Η προμήθεια και προσκόμιση επί τόπου του χαλύβδινου ιστού με τον κλωβό αγκύρωσης από γαλβανισμένες εν θερμώ ράβδους.
- Οι ακροδέκτες των αγωγών γείωσης.
- Η ανέγερση και στερέωση του ιστού στους κοχλίες αγκύρωσης με οκτώ περικόχλια, επάνω και κάτω, με χρήση καταλλήλου ανυψωτικού εξοπλισμού (τα κάτω είναι περικόχλια κατακορύφωσης και τα άνω περικόχλια ασφαλείας, τύπου Nylon).
- Η πλήρωση του κενού κάτω από την βάση του ιστού με μη συρρικνούμενη τσιμεντοκονία, μετά το αλφάδιασμα και την σύσφιγξη των κοχλιών.
- Η προμήθεια και τοποθέτηση του καλύμματος προστασίας στη βάση του ιστού, από χυτοπρεσσαριστό αλουμίνιο, που θα καλύπτει πλήρως την πλάκα έδρασης του ιστού και τις απολήξεις των αγκυριών.
- Η βαφή του ιστού σε χρώμα επιλογής της Υπηρεσίας.
- Οι απαιτούμενες ηλεκτρικές συνδέσεις.

Η όλη κατασκευή θα πρέπει να εκτελεσθεί κατά τρόπο που να μην παρουσιάζει ελαττώματα. Στις δαπάνες του άρθρου περιλαμβάνονται όλα τα απαραίτητα υλικά και μικροϋλικά εγκατάστασης, η μεταφορά τους επί τόπου του έργου και το κόστος των απαιτούμενων εργασιών για την πλήρη εκτέλεση της εργασίας, ακόμα και αν δεν αναφέρονται ρητά.

Τιμή κατ'αποκοπή, ανά εγκατεστημένο χαλύβδινο ιστό οδοφωτισμού, ύψους 4μ., κοίλου κωνικού σχήματος κυκλικής διατομής, έτοιμου προς λειτουργία, ως εξής:

Ευρώ (Αριθμητικά): 470,00
(Ολογράφως): τετρακόσια εβδομήντα

A.T. : 28

Άρθρο : ΝΑΗΑΜ Ν160.10.01.09Α Χαλύβδινος ιστός οδοφωτισμού, ύψους 6 μ., κοίλου κωνικού σχήματος κυκλικής διατομής
Κωδικός αναθεώρησης: ΗΛΜ 101 100%

Χαλύβδινος ιστός οδοφωτισμού, ύψους 6μ., κοίλου κωνικού σχήματος κυκλικής διατομής, γαλβανισμένος, κατασκευασμένος κατά ΕΛΟΤ EN 40-5 "Στύλοι φωτισμού - Μέρος 5: Απαιτήσεις για χαλύβδινους ιστούς φωτισμού" και σύμφωνα με τις ΕΤΕΠ 05-07-01-00 "Υποδομή Οδοφωτισμού" και 05-07-02-00 "Ιστοί οδοφωτισμού και φωτιστικά σώματα", την τρέχουσα νομοθεσία του κράτους, τις Τεχνικές Προδιαγραφές του έργου και την Τεχνική Περιγραφή του έργου.

Στην τιμή μονάδας περιλαμβάνονται και οι εξής επιμέρους εργασίες/υλικά:

- Η προμήθεια και προσκόμιση επί τόπου του χαλύβδινου ιστού με τον κλωβό αγκύρωσης από γαλβανισμένες εν θερμώ ράβδους.
- Οι ακροδέκτες των αγωγών γείωσης.
- Η ανέγερση και στερέωση του ιστού στους κοχλίες αγκύρωσης με οκτώ περικόχλια, επάνω και κάτω, με χρήση καταλλήλου ανυψωτικού εξοπλισμού (τα κάτω είναι περικόχλια κατακορύφωσης και τα άνω περικόχλια ασφαλείας, τύπου Nylon).

- Η πλήρωση του κενού κάτω από την βάση του ιστού με μη συρικνούμενη τσιμεντοκονία, μετά το αλφάδιασμα και την σύσφιγξη των κοχλιών.
- Η προμήθεια και τοποθέτηση του καλύμματος προστασίας στη βάση του ιστού, από χυτοπρεσσαριστό αλουμίνιο, που θα καλύπτει πλήρως την πλάκα έδρασης του ιστού και τις απολήξεις των αγκυριών.
- Η βαφή του ιστού σε χρώμα επιλογής της Υπηρεσίας.
- Οι απαιτούμενες ηλεκτρικές συνδέσεις.

Η όλη κατασκευή θα πρέπει να εκτελεσθεί κατά τρόπο που να μην παρουσιάζει ελαττώματα. Στις δαπάνες του άρθρου περιλαμβάνονται όλα τα απαραίτητα υλικά και μικροϋλικά εγκατάστασης, η μεταφορά τους επί τόπου του έργου και το κόστος των απαιτούμενων εργασιών για την πλήρη εκτέλεση της εργασίας, ακόμα και αν δεν αναφέρονται ρητά.

Τιμή κατ'αποκοπή, ανά εγκατεστημένο χαλύβδινο ιστό οδοφωτισμού, ύψους 6μ., κολουροκωνικού σχήματος, έτοιμου προς λειτουργία, ως εξής:

Ευρώ (Αριθμητικά): 570,00
(Ολογράφως): πεντακόσια εβδομήντα

A.T. : 29

Άρθρο : ΝΑΗΑΜ Ν160.10.01.02Α Χαλύβδινος ιστός οδοφωτισμού, ύψους 9 μ., κοίλου κωνικού σχήματος κυκλικής διατομής
Κωδικός αναθεώρησης: ΗΛΜ 101 100%

Προμήθεια, μεταφορά επί τόπου και εγκατάσταση γαλβανισμένων χαλυβδίνων ιστών οδοφωτισμού, ύψους 9 μ., κοίλου κωνικού σχήματος κυκλικής διατομής, κατασκευασμένων κατά ΕΛΟΤ EN 40-5 "Στύλοι φωτισμού - Μέρος 5: Απαιτήσεις για χαλύβδινους ιστούς φωτισμού" και σύμφωνα με τις ΕΤΕΠ 05-07-01-00 "Υποδομή Οδοφωτισμού" και 05-07-02-00 "Ιστοί οδοφωτισμού και φωτιστικά σώματα", την τρέχουσα νομοθεσία του κράτους και τις Τεχνικές Προδιαγραφές του έργου.

Στην τιμή μονάδας περιλαμβάνονται και οι εξής επιμέρους εργασίες/υλικά:

- Η προμήθεια και προσκόμιση επί τόπου του χαλύβδινου ιστού με τον κλωβό αγκύρωσης από γαλβανισμένες εν θερμώ ράβδους.
- Οι ακροδέκτες των αγωγών γείωσης.
- Η ανέγερση και στερέωση του ιστού στους κοχλίες αγκύρωσης με οκτώ περικόχλια, επάνω και κάτω, με χρήση καταλλήλου ανυψωτικού εξοπλισμού (τα κάτω είναι περικόχλια κατακορύφωσης και τα άνω περικόχλια ασφαλείας, τύπου Nyloc).
- Η πλήρωση του κενού κάτω από την βάση του ιστού με μη συρικνούμενη τσιμεντοκονία, μετά το αλφάδιασμα και την σύσφιγξη των κοχλιών.
- Η προμήθεια και τοποθέτηση του καλύμματος προστασίας στη βάση του ιστού, από χυτοπρεσσαριστό αλουμίνιο, που θα καλύπτει πλήρως την πλάκα έδρασης του ιστού και τις απολήξεις των αγκυριών.
- Η βαφή του ιστού σε χρώμα επιλογής της Υπηρεσίας.
- Οι απαιτούμενες ηλεκτρικές συνδέσεις.

Η όλη κατασκευή θα πρέπει να εκτελεσθεί κατά τρόπο που να μην παρουσιάζει ελαττώματα. Στις δαπάνες του άρθρου περιλαμβάνονται όλα τα απαραίτητα υλικά και μικροϋλικά εγκατάστασης, η μεταφορά τους επί τόπου του έργου και το κόστος των απαιτούμενων εργασιών για την πλήρη εκτέλεση της εργασίας, ακόμα και αν δεν αναφέρονται ρητά.

Τιμή κατ'αποκοπή, ανά εγκατεστημένο χαλύβδινο ιστό οδοφωτισμού, ύψους 9μ., κοίλου κωνικού σχήματος κυκλικής διατομής, έτοιμου προς λειτουργία, ως εξής:

Ευρώ (Αριθμητικά): 870,00
(Ολογράφως): οκτακόσια εβδομήντα

A.T. : 30

Άρθρο : ΝΑΗΑΜ Ν160.10.42.03Θ Φωτιστικό σώμα κορυφής, με φωτεινές πηγές διόδων φωτοεκπομπής (LED), φωτεινής ροής 3500 lumen τουλάχιστον
Κωδικός αναθεώρησης: ΗΛΜ 103 100%

Προμήθεια, μεταφορά επί τόπου του έργου και εγκατάσταση φωτιστικού σώματος κορυφής, με φωτεινές πηγές διόδων φωτοεκπομπής (LED) φωτεινής ροής τουλάχιστον 3500lm, σύμφωνα με όσα περιγράφονται και προδιαγράφονται στα τεύχη της Τεχνικής Περιγραφής, των Τεχνικών Προδιαγραφών, της Εγκυκλίου 22/ΔΙΠΑΔ/οικ.658/24-10-2014, Παράρτημα 2 και την τρέχουσα νομοθεσία του κράτους.

Ο τελικός τύπος του φωτιστικού θα πρέπει να λάβει την έγκριση της Επιβλέπουσας Υπηρεσίας του έργου.

Στην τιμή περιλαμβάνεται η προμήθεια και μεταφορά επί τόπου του έργου του φωτιστικού, η τοποθέτηση, η συναρμολόγηση και σύνδεση του στην κορυφή του ιστού, έτοιμου προς πλήρη λειτουργία. Επίσης οι δοκιμές καλής λειτουργίας και η μέτρηση των φωτοτεχνικών χαρακτηριστικών της εγκατάστασης που προβλέπονται από την Εγκύκλιο 22 κατά τα προαναφερόμενα.

Η όλη κατασκευή θα πρέπει να εκτελεσθεί κατά τρόπο που να μην παρουσιάζει ελαττώματα.

Στις δαπάνες του άρθρου περιλαμβάνονται όλα τα απαραίτητα υλικά και μικροϋλικά εγκατάστασης, η μεταφορά τους επί τόπου του έργου και το κόστος των απαιτούμενων εργασιών για την πλήρη εκτέλεση της εργασίας, ακόμα και αν δεν αναφέρονται ρητά.

Τιμή κατ'αποκοπή, ενός τεμαχίου φωτιστικού σώματος κορυφής με φωτεινές πηγές διόδων φωτοεκπομπής (LED) φωτεινής ροής 3500 lumen τουλάχιστον, ως εξής:

Ευρώ (Αριθμητικά): 870,00

(Ολογράφως): οκτακόσια εβδομήντα

A.T. : 31

Άρθρο : ΝΑΗΛΜ Ν160.10.42.07Θ Φωτιστικό σώμα οδικού φωτισμού με φωτεινές πηγές διόδων φωτοεκπομπής (LED), φωτεινής ροής 6000 lumen τουλάχιστον

Κωδικός αναθεώρησης: ΗΛΜ 103 100%

Προμήθεια, μεταφορά επί τόπου του έργου και εγκατάσταση φωτιστικού σώματος οδικού φωτισμού, με φωτεινές πηγές διόδων φωτοεκπομπής (LED) φωτεινής ροής 6000lm, σύμφωνα με όσα περιγράφονται και προδιαγράφονται στα τεύχη της Τεχνικής Περιγραφής, των Τεχνικών Προδιαγραφών, της Εγκυκλίου 22/ΔΙΠΑΔ/οικ.658/24-10-2014, Παράρτημα 2 και την τρέχουσα νομοθεσία του κράτους.

Ο τελικός τύπος του φωτιστικού θα πρέπει να λάβει την έγκριση της Επιβλέπουσας Υπηρεσίας του έργου.

Στην τιμή περιλαμβάνεται η προμήθεια και μεταφορά επί τόπου του έργου του φωτιστικού, η τοποθέτηση, η συναρμολόγηση και σύνδεση του στην κορυφή του ιστού, έτοιμου προς πλήρη λειτουργία. Επίσης οι δοκιμές καλής λειτουργίας και η μέτρηση των φωτοτεχνικών χαρακτηριστικών της εγκατάστασης που προβλέπονται από την Εγκύκλιο 22 κατά τα προαναφερόμενα.

Η όλη κατασκευή θα πρέπει να εκτελεσθεί κατά τρόπο που να μην παρουσιάζει ελαττώματα.

Στις δαπάνες του άρθρου περιλαμβάνονται όλα τα απαραίτητα υλικά και μικροϋλικά εγκατάστασης, η μεταφορά τους επί τόπου του έργου και το κόστος των απαιτούμενων εργασιών για την πλήρη εκτέλεση της εργασίας, ακόμα και αν δεν αναφέρονται ρητά.

Τιμή ανά τεμάχιο (τεμ.) εγκατεστημένου φωτιστικού σώματος οδικού φωτισμού, με φωτεινές πηγές διόδων φωτοεκπομπής (LED) φωτεινής ροής 6000 lm

Ευρώ (Αριθμητικά): 820,00

(Ολογράφως): οκτακόσια είκοσι

A.T. : 32

Άρθρο : ΝΑΗΛΜ Ν160.10.42.06Θ Φωτιστικό σώμα οδικού φωτισμού με φωτεινές πηγές διόδων φωτοεκπομπής (LED), φωτεινής ροής 8900 lumen τουλάχιστον

Κωδικός αναθεώρησης: ΗΛΜ 103 100%

Προμήθεια, μεταφορά επί τόπου του έργου και εγκατάσταση φωτιστικού σώματος οδικού φωτισμού, με φωτεινές πηγές διόδων φωτοεκπομπής (LED) φωτεινής ροής 8900lm, σύμφωνα με όσα περιγράφονται και προδιαγράφονται στα τεύχη της Τεχνικής Περιγραφής, των Τεχνικών Προδιαγραφών, της Εγκυκλίου 22/ΔΙΠΑΔ/οικ.658/24-10-2014, Παράρτημα 2 και την τρέχουσα νομοθεσία του κράτους.

Ο τελικός τύπος του φωτιστικού θα πρέπει να λάβει την έγκριση της Επιβλέπουσας Υπηρεσίας του έργου.

Στην τιμή περιλαμβάνεται η προμήθεια και μεταφορά επί τόπου του έργου του φωτιστικού, η τοποθέτηση, η συναρμολόγηση και σύνδεση του στην κορυφή του ιστού, έτοιμου προς πλήρη λειτουργία. Επίσης οι δοκιμές καλής λειτουργίας και η μέτρηση των φωτοτεχνικών χαρακτηριστικών της εγκατάστασης που προβλέπονται από την Εγκύκλιο 22 κατά τα προαναφερόμενα.

Η όλη κατασκευή θα πρέπει να εκτελεσθεί κατά τρόπο που να μην παρουσιάζει ελαττώματα.

Στις δαπάνες του άρθρου περιλαμβάνονται όλα τα απαραίτητα υλικά και μικροϋλικά εγκατάστασης, η μεταφορά τους επί τόπου του έργου και το κόστος των απαιτούμενων εργασιών για την πλήρη εκτέλεση της εργασίας, ακόμα και αν δεν αναφέρονται ρητά.

Τιμή ανά τεμάχιο (τεμ.) εγκατεστημένου φωτιστικού σώματος οδικού φωτισμού, με φωτεινές πηγές διόδων φωτοεκπομπής (LED) φωτεινής ροής 8900 lm

Ευρώ (Αριθμητικά): 860,00
(Ολογράφως): οκτακόσια εξήντα

A.T. : 33

Άρθρο : ATHE N19413.1 Εκτοποθέτηση ΠΙΛΛΑΡ

Κωδικός αναθεώρησης: ΗΛΜ 52 100%

Εκτοποθέτηση ΠΙΛΛΑΡ και μεταφορά του σε θέση επί τόπου του έργου που θα υποδειχθεί από την Υπηρεσία, δηλαδή εργασία για την εκτοποθέτηση ενός πύλλαρ και μεταφορά του σε θέση επί τόπου του έργου που θα υποδειχθεί από την Υπηρεσία.
(1 τεμ)

Ευρώ (Αριθμητικά): 55,07
(Ολογράφως): πενήντα πέντε και επτά λεπτά

A.T. : 34

Άρθρο : ΝΑΗΛΜ 60.10.80.01 Πίλαρ οδοφωτισμού τεσσάρων αναχωρήσεων

Κωδικός αναθεώρησης: ΗΛΜ 52 100%

Στεγανά μεταλλικά κιβώτια ηλεκτροδότησης ιστών οδοφωτισμού (πίλλαρ), βαθμού προστασίας IP55 για τοποθέτηση σε εξωτερικό χώρο, με την βάση έδρασή τους από σκυρόδεμα, σύμφωνα με την μελέτη και την ΕΤΕΠ 05-07-01-00 "Υποδομή οδοφωτισμού".

Στην τιμή μονάδας περιλαμβάνονται:

- η προμήθεια και μεταφορά επί τοπου του στεγανού μεταλλικού κιβωτίου (πίλλαρ) με δίριχτη στέγη με περιφερειακή προεξοχή 5 cm για απορροή των ομβρίων, από λαμαρίνα ψυχράς εξελάσεως πάχους 2 mm, γαλβανισμένου εν θερμώ εσωτερικά και εξωτερικά, μετά την κατασκευή του, με ελάχιστη ανάλωση ψευδαργύρου 400 g/m² (50 μm), βαμμένου με διπλή στρώση εποξειδικής βαφής πάχους ξηρού υμένα (εκάστης) 125 μm, με ελαστικά παρεμβύσματα στεγάνωσης της θυρίδας, ανοξειδώτη κλειδαριά ασφαλείας, κλειδιά ενιαία για όλα τα πύλαρς του έργου και πινακίδα επισήμανσης με τα στοιχεία του κυρίου του έργου

- η εκσκαφή και επανεπίχωση τού ορύγματος της βάσης έδρασης του πύλλαρ

- η βάση του πύλλαρ από οπλισμένο σκυρόδεμα, χυτή επί τόπου ή προκατασκευασμένη, ούτως ώστε το πύλλαρ να εδράζεται σε στάθμη +40 cm από τον περιβάλλοντα χώρο, με κεντρική οπή διέλευσης των υπογείων καλωδίων.

- Οι χάλκινοι αγωγοί γείωσης και η πλάκα γείωσης.

- Οι ακροδέκτες των αγωγών γείωσης.

- η στεγανή διανομή εντός του πύλλαρ με τα όργανα διακοπής και προστασίας των κυκλωμάτων φωτισμού, αποτελούμενη αποτελούμενη από πίνακα προστασίας IP 44 κατασκευασμένο από βαμμένη λαμαρίνα ή άκαυστο θερμοπλαστικό, επαρκών διαστάσεων ώστε να χωρούν άνετα όλα τα όργανα, ο οποίος θα φέρει οπές με τους κατάλληλους στυπιοθλήπτες για την είσοδο του καλωδίου παροχής, του καλωδίου τηλεχειρισμού καθώς επίσης και για την έξοδο των καλωδίων προς το δίκτυο.

- τα πάσης φύσεως όργανα του κιβωτίου: γενικό διακόπτη φορτίου, γενικές ασφάλειες, αυτόματους μαγνητοθερμικούς διακόπτες και ηλεκτρονόμους ισχύος τηλεχειρισμού (ανά κύκλωμα φωτισμού), ρελέ μείωσης νυκτερινού φωτισμού (όταν προβλέπεται), χρονοδιακόπτη αφής, χρονοδιακόπτη μείωσης νυκτερινού φωτισμού (όταν προβλέπεται), πρίζα σούκο 16Α, λυχνία νυκτερινής εργασίας σε στεγανή "καραβοχελώνα" και κλεμοσειρές σύνδεσης των καλωδίων (στο κάτω μέρος του κιβωτίου).

- η απασχόληση προσωπικού εξοπλισμού και μέσων για την εγκατάσταση, τις συνδέσεις και τον έλεγχο λειτουργίας

Τιμή ανά τεμάχιο πύλλαρ ηλεκτροδότησης οδοφωτισμού, ανάλογα με τον αριθμό των αναχωρήσεων, ως εξής:

Πίλλαρ οδοφωτισμού τεσσάρων αναχωρήσεων

Ευρώ (Αριθμητικά): 2.500,00

(Ολογράφως): δύο χιλιάδες πεντακόσια

A.T. : 35

Άρθρο : ΝΑΟΔΟ Α02

Γενικές Εκσκαφές σε έδαφος γαιώδες - ημιβραχώδες

Κωδικός αναθεώρησης: ΝΟΔΟ 1123.A 100%

Γενικές εκσκαφές, με την μεταφορά σε οποιαδήποτε απόσταση, εδαφών γαιωδών και ημιβραχωδών οποιασδήποτε συστάσεως, ανεξαρτήτως βάθους, πλάτους και κλίσεως πρανών, σε νέο έργο ή για επέκταση ή συμπλήρωση ή διαπλάτυση υπάρχοντος, ανεξαρτήτως της θέσης εργασίας και των δυσχερειών που προκαλεί (κοντά ή μακριά, χαμηλά ή υψηλά σχετικά με το υπάρχον έργο), για οποιοδήποτε σκοπό και με οποιοδήποτε εκσκαπτικό μέσο, εν ξηρώ ή με παρουσία νερών, σύμφωνα με την ΕΤΕΠ 02-02-01-00.

Με το άρθρο αυτό τιμολογούνται επίσης οι ακόλουθες εκσκαφές σε εδάφη ανάλογης σκληρότητας:

- ανοιχτών τάφρων για το τμήμα τους πλάτους μεγαλύτερου των 5,00 m μετά της μόρφωσης των πρανών και του πυθμένα τους,
- για τη δημιουργία αναβαθμών προς αγκύρωση των επιχωμάτων,
- τριγωνικών τάφρων μετά της μόρφωσης των πρανών, όταν αυτές κατασκευάζονται στη συνέχεια των γενικών εκσκαφών της οδού,
- για τον καθαρισμό οχέων ύψους και πλάτους μεγαλύτερου των 5,00 m,
- τεχνικών Cut and Cover μετά των μέτρων προσωρινής και μόνιμης αντιστήριξης των πρανών των εκσκαφών εφόσον δεν αποζημιώνονται με άλλο άρθρο αυτού του τιμολογίου
- για τη δημιουργία στομιών σηράγγων και Cut and Cover

Στην τιμή μονάδας περιλαμβάνονται:

- η προσέγγιση μηχανημάτων και μεταφορικών μέσων, η εκσκαφή με οποιοδήποτε μέσο και υπό οποιεσδήποτε συνθήκες,
- η αποστράγγιση των υδάτων, η μόρφωση των παρειών, των πρανών και του πυθμένα της σκάφης και ο σχηματισμός των αναβαθμών
- η διαλογή, φύλαξη, φορτοεκφόρτωση σε οποιοδήποτε μεταφορικό μέσο και η μεταφορά των προϊόντων σε οποιαδήποτε απόσταση για τη χρησιμοποίηση των κατάλληλων στο έργο (π.χ. κατασκευή επιχωμάτων) ή για απόρριψη των ακατάλληλων ή πλεοναζόντων σε επιτρεπόμενες τελικές ή προσωρινές θέσεις
- η εναπόθεση σε τελικές ή ενδιάμεσες θέσεις, η επαναφόρτωση από τις θέσεις των προσωρινών αποθέσεων και η εκφόρτωση σε τελικές θέσεις, καθώς και η διάστρωση και διαμόρφωση των χώρων απόθεσης σύμφωνα με τους περιβαλλοντικούς όρους
- η αντιστήριξη των πρανών εκσκαφή όπου τυχόν αυτή απαιτείται, καθώς και η εκθάμνωση κοπή, εκρίζωση και απομάκρυνση δένδρων, ανεξαρτήτως περιμέτρου κορμού, σε οποιαδήποτε απόσταση
- η αντιμετώπιση πάσης φύσεως δυσχερειών που προκύπτουν από τη σύγχρονη κυκλοφορία, όπως περιορισμένα μέτωπα και όγκοι εκσκαφών κλπ.
- η συμπύκνωση της σκάφης των ορυγμάτων κάτω από τη "στρώση έδρασης οδοστρώματος" μέχρι του βάθους που λαμβάνεται υπόψη στον καθορισμό της Φέρουσας Ικανότητας Έδρασης (Φ.Ι.Ε), όπως αυτή ορίζεται στην μελέτη, σε βαθμό συμπύκνωσης που να αντιστοιχεί σε ξηρά φαινόμενη πυκνότητα ίση κατ' ελάχιστο με το 90% της πυκνότητας που επιτυγχάνεται εργαστηριακά κατά την τροποποιημένη δοκιμή Proctor (Proctor Modified κατά ΕΛΟΤ EN 13286-2).
- οι πάσης φύσεως σταλίες του μηχανικού εξοπλισμού και των μεταφορικών μέσων
- η επανεπίκωση (με προϊόντα εκσκαφών) των θεμελίων και τάφρων εκτός του σώματος της οδού, που οι εκσκαφές τους αποζημιώνονται με το άρθρο αυτό, όταν δεν υπάρχει απαίτηση συμπύκνωσης

Επισημαίνεται ότι η τιμή είναι γενικής εφαρμογής ανεξάρτητα από την εκτέλεση της εργασίας σε μια ή περισσότερες φάσεις που υπαγορεύονται από το πρόγραμμα εκτέλεσης του έργου ή άλλους τοπικούς περιορισμούς.

Η αποξήλωση ασφαλτοταπήτων, στρώσεων οδοστρωσίας σταθεροποιημένων με τσιμέντο, πλακοστρώσεων, δαπέδων από σκυρόδεμα, κρυσταλλοειδών και στερεών έδρασης και εγκιβωτισμού τους, καθώς και πάσης φύσεως κατασκευών που βρίσκονται εντός του όγκου των γενικών εκσκαφών, επιμετρώνται και τιμολογούνται ιδιαίτερα με βάση τα οικεία άρθρα του παρόντος τιμολογίου.

Επιμέτρηση με λήψη αρχικών και τελικών διατομών και μέχρι τα όρια εκσκαφής των συγκεκριμένων συμβατικών σχεδίων και σύμφωνα με το πρωτόκολλο χαρακτηρισμού. Διευκρινίζεται ότι ουδεμία αποζημίωση καταβάλλεται στον Ανάδοχο για τις επί πλέον των προβλεπομένων από τη μελέτη εκσκαφές εκτός εάν έχει δοθεί ειδική εντολή από την Υπηρεσία.

Τιμή ανά κυβικό μέτρο.

ΕΥΡΩ : 0,70 + ΜΤΦ

Δαπάνη μεταφοράς σε αστικές περιοχές, απόσταση 30Km (>=5km)
(0,21€/m³.km) 30 x 0,21 = 6,30

Συνολικό κόστος άρθρου 7,00

Ευρώ (Αριθμητικά) : 7,00
(Ολογράφως) : επτά

A.T. : 36

Άρθρο : ΝΑΟΔΟ Α12 Καθαίρεση οπλισμένων σκυροδεμάτων

Κωδικός αναθεώρησης: ΟΙΚ 2227 100%

Καθαίρεση φορέων, δοκών, πλακών, βάθρων, πτερυγοτόιχων, τεχνικών έργων και τοίχων από οπλισμένο σκυρόδεμα, με ή χωρίς χρήση μηχανικών μέσων, με την μεταφορά των προϊόντων σε οποιαδήποτε απόσταση.

Περιλαμβάνεται η καθαίρεση των στοιχείων από οπλισμένο σκυρόδεμα, η συγκέντρωση, αποκομιδή και απόθεση όλων των προϊόντων που θα προκύψουν αρχικά σε προσωρινές θέσεις και μετά σε χώρους επιτρεπόμενους από τις αρμόδιες Αρχές σε οποιαδήποτε απόσταση. Η καθαίρεση θα γίνει με ιδιαίτερη προσοχή ώστε, εφόσον προβλέπεται από την μελέτη, να είναι δυνατή η ένταξη του διατηρούμενου τμήματος της κατασκευής στην προγραμματιζόμενη νέα.

Στην τιμή μονάδος περιλαμβάνονται:

- η δαπάνη τυχόν προσωρινής εναπόθεσης των προϊόντων καθαίρεσης,

- η σταλία του μηχανικού εξοπλισμού

- ο πλήρης καθαρισμός του χώρου από τα προϊόντα καθαίρεσης.

Επισημαίνεται ότι η τιμή είναι ανεξάρτητη από την θέση και στάθμη που γίνονται οι εργασίες σε σχέση με την οδό, και ότι ο Ανάδοχος οφείλει να λάβει τα αναγκαία μέτρα για να αποφευχθεί η απόφραξη τυχόν υπαρχόντων τεχνικών και τάφρων της οδού στην περιοχή εκτέλεσης των εργασιών. Κατά τα λοιπά οι εργασίες θα εκτελούνται σύμφωνα με τα οριζόμενα στην ΕΤΕΠ 15-02-01-01.

Τιμή ανά κυβικό μέτρο καθαίρεσης οπλισμένων σκυροδεμάτων που μετράται σε όγκο πριν από την καθαίρεση.

ΕΥΡΩ : 26,50 + ΜΤΦ

Δαπάνη μεταφοράς σε αστικές περιοχές, απόσταση 30Km (>=5km)
(0,21€/m³.km) 30 x 0,21 = 6,30

Συνολικό κόστος άρθρου 32,80

Ευρώ (Αριθμητικά) : 32,80
(Ολογράφως) : τριάντα δύο και ογδόντα λεπτά

A.T. : 37

Άρθρο : ΝΑΟΙΚ 22.10.01 Καθαίρεση στοιχείων κατασκευών από άοπλο σκυρόδεμα, με χρήση συνήθους κρουστικού εξοπλισμού

Κωδικός αναθεώρησης: ΟΙΚ 2226 100%

Καθαίρεση και τεμαχισμός στοιχείων κατασκευών από άοπλο σκυρόδεμα όλων των κατηγοριών, σε οποιαδήποτε στάθμη από το δάπεδο εργασίας, με διατήρηση του υπολοίπου δομήματος άθικτου.

Συμπεριλαμβάνονται οι δαπάνες του πάσης φύσεως απαιτούμενου εξοπλισμού και εργαλείων, των ικριωμάτων και προσωρινών αντιστηρίξεων, η συσσώρευση των προϊόντων, ο τεμαχισμός των ευμεγεθών

στοιχείων σκυροδέματος και η μεταφορά τους στις θέσεις φόρτωσης, σύμφωνα με την μελέτη και την ΕΤΕΠ 15-02-01-01 "Καθαίρεσεις στοιχείων οπλισμένου σκυροδέματος με μηχανικά μέσα".

Εφαρμογή συνήθων τεχνικών καθαίρεσης με χρήση υδραυλικής σφύρας σε συνδυασμό ή μη με πιστολέτα πεπιεσμένου αέρα και συναφή εξοπλισμό.

Τιμή ανά κυβικό μέτρο (m3) πραγματικού όγκου προ της καθαίρεσως.

ΕΥΡΩ : 28,00 + ΜΤΦ

Δαπάνη μεταφοράς σε αστικές περιοχές, απόσταση 30Km (>=5km)

(0,21€/m3.km) 30 x 0,21 = 6,30

Συνολικό κόστος άρθρου 34,30

Ευρώ (Αριθμητικά) : 34,30

(Ολογράφως) : τριάντα τέσσερα και τριάντα λεπτά

A.T. : 38

Άρθρο : ΝΑΟΔΟ Δ01

Τομή οδοστρώματος με ασφαλτοκόπτη

Κωδικός αναθεώρησης: ΟΙΚ 2269Α 100%

Τομή οδοστρώματος από ασφαλτοσκυρόδεμα ή άοπλο σκυρόδεμα άοπλο, οποιουδήποτε πάχους, με χρήση ασφαλτοκόπτη, ώστε να αποκλείονται αποξηλώσεις έξω από τα προβλεπόμενα όρια της κοπής και να προφυλάσσεται το παραμένον οδόστρωμα από φθορές κατά τη διάρκεια των εργασιών.

Η αποξήλωση του αποκοπτομένου τμήματος και η απομάκρυνση των προϊόντων καθαίρεσης, τιμολογούνται ως "Εκσκαφή σε έδαφος γαιώδες-ημιβραχώδες".

Τιμή ανά τρέχον μέτρο τομής οδοστρώματος με ασφαλτοκόπτη.

Ευρώ (Αριθμητικά): 1,00

(Ολογράφως) : ένα

A.T. : 39

Άρθρο : ΝΑΥΔΡ 9.02

Ξυλότυποι ή σιδηρότυποι καμπύλων επιφανειών

Κωδικός αναθεώρησης: ΥΔΡ 6302 100%

Ξυλότυποι ή σιδηρότυποι (καλούπια) κατασκευών υδραυλικών έργων από σκυρόδεμα με καμπύλες επιφάνειες απλής καμπυλότητας, όπως χυτών επί τόπου αγωγών κυκλικής, ωσειδούς ή σκουφοσειδούς διατομής, κυκλικών φρεατίων και λοιπών κατασκευών, σε οποιαδήποτε στάθμη πάνω ή κάτω από το δάπεδο εργασίας, σύμφωνα με την μελέτη και τις ΕΤΕΠ 01-03-00-00 "Ικριώματα" και 01-04-00-00 "Καλούπια κατασκευών από σκυρόδεμα (τύποι) "

Στην τιμή μονάδας περιλαμβάνονται:

- Η προσκόμιση επί τόπου των έργων όλων των απαιτούμενων υλικών για την διαμόρφωση των καλουπιών (ανάλογα με το σύστημα του καλουπιού που εφαρμόζεται)
- Οι εργασίες ανέγερσης του καλουπιού (ξυλοτύπου, μεταλλοτύπου, πλαστικοτύπου ή/και συνδυασμού αυτών), ώστε να ανταποκρίνεται στην γεωμετρία των εκάστοτε προς σκυροδέτηση στοιχείων, σύμφωνα τις καθοριζόμενες από την μελέτη διαστάσεις, ανοχές και απαιτήσεις επιφανειακών τελειωμάτων. Συμπεριλαμβάνεται η απασχόληση ειδικευμένου και μη προσωπικού καθώς και όλα τα εργαλεία και λοιπά μέσα και εξοπλισμός που απαιτούνται για την εκτέλεση των εργασιών.
- Η ανέγερση των πάσης φύσεως ικριωμάτων ή/και βοηθητικών κατασκευών που απαιτούνται για την υποστήριξη, στερέωση και συγκράτηση των καλουπιών.
- Η διαμόρφωση κιγκλιδωμάτων, κλιμάκων, ραμπών και διαβαθρών για την ευχερή και ασφαλή διακίνηση του προσωπικού του συνεργείου σκυροδέτησης
- Η επάλειψη του ξυλοτύπου με υλικό διευκόλυνσης της αποκόλλησης
- Η πλήρης αποσυναρμολόγηση των καλουπιών μετά την παρέλευση του καθοριζόμενου από την μελέτη χρόνου παραμονής τους, καθώς και η συγκέντρωση, συσκευασία, φόρτωση και μεταφορά των υλικών.
- Ο πλήρης καθαρισμός των επιφανειών του σκυροδέματος από προεξέχοντα στοιχεία πρόσδεσης (τζαβέτες, καρφιά, σύρματα κλπ).
- Η αποκατάσταση τυχόν φωλεών στις αποκαλυπόμενες επιφάνειες του σκυροδέματος με τσιμεντοκονία ή τσιμεντοσειδή υλικά, σύμφωνα με τα προβλεπόμενα στην μελέτη ή/και τις οδηγίες της Επίβλεψης.
- Ο πλήρης καθαρισμό του εργοταξίου από πάσης φύσεως υπολείματα υλικών κατασκευής ικριωμάτων

και καλουπιών, συμπεριλαμβανομένης της περισυλλογής των αχρήστων καρφοβελονών.
 - Η φθορά και η απομείωση των πάσης φύσεως υλικών κατασκευής ικριωμάτων και καλουπιών. Σε καμία περίπτωση δεν επιτρέπεται η χρήση φθαρμένων ή παραμορφωμένων υλικών (ξυλείας, μεταλλικών στοιχείων κλπ)
 - Η δαπάνη των πάσης φύσεως πλαγίων μεταφορών εντός του εργοταξίου, με ή χωρίς μηχανικά μέσα
 - Η δαπάνη των υλικών πρόσδεσης, στερέωσης, και συνδέσεων πάσης φύσεως

Το παρόν άρθρο έχει εφαρμογή σε ευθειογενείς καμπύλες επιφάνειες και δεν εφαρμόζεται όταν χρησιμοποιούνται πνευματικοί τύποι (φουσκωτά καλούπια).

Τιμή ανά τετραγωνικό μέτρο (m²) αναπτυγμένης επιφάνειας σε επαφή με το σκυρόδεμα.

Ευρώ (Αριθμητικά): 18,50

(Ολογράφως): δέκα οκτώ και πενήντα λεπτά

A.T. : 40

Άρθρο : ΝΑΟΙΚ 38.13

Ξυλότυποι εμφανών σκυροδεμάτων

Κωδικός αναθεώρησης:

ΟΙΚ 3841

100%

Ξυλότυποι επιπέδων, καμπύλων ή κεκλιμένων εμφανών επιφανειών σκυροδεμάτων, με κόντρα πλακέ τύπου ΒΕΤΟFORM ή πλανισμένες σανίδες σε άριστη κατάσταση (καινούργια ξυλεία ή ξυλεία με λιγότερες από πέντε χρήσεις), για την επίτευξη του προβλεπόμενου επιφανειακού τελειώματος, σύμφωνα με την μελέτη και την ΕΤΕΠ 01-05-00-00 "Καλούπια εμφανούς (ανεπένδυτου) έγχυτου σκυροδέματος".

Συμπεριλαμβάνεται η επάλειψη των ξυλοτύπων με κατάλληλο αντικολλητικό υλικό, η τοποθέτηση πλαστικών παρεμβλημάτων στα δεσίματα του ξυλότυπου και η υδατο-στεγής σφράγιση των αρμών του ξυλότυπου.

Το παρόν άρθρο αποκλείει την ταυτόχρονη εφαρμογή του άρθρου ΟΙΚ 38.10 "Πρόσθετη τιμή επεξεργασίας σανιδώματος ξυλοτύπων".

Τιμή ανά τετραγωνικό μέτρο (m²) ανεπτυγμένης επιφάνειας.

Ευρώ (Αριθμητικά): 20,25

(Ολογράφως): είκοσι και είκοσι πέντε λεπτά

A.T. : 41

Άρθρο : ΝΑΟΔΟ Γ02.2

Βάση πάχους 0,10 m (Π.Τ.Π. Ο-155)

Κωδικός αναθεώρησης:

ΝΟΔΟ 3211B

100%

Κατασκευή στρώσης βάσης οδοστρωσίας συμπυκνωμένου πάχους 0,10 m από θραυστά αδρανή υλικά σταθεροποιημένου τύπου σύμφωνα με την ΕΤΕΠ 05-03-03-00 "Στρώσεις οδοστρωμάτων από ασύνδετα αδρανή υλικά", ανεξάρτητα από τη μορφή και την έκταση της επιφάνειας κατασκευής, σε υπαίθρια ή υπόγεια έργα.

Στην τιμή μονάδας περιλαμβάνονται:

- η προμήθεια των αδρανών και του νερού διαβροχής,

- η μεταφορά τους επί τόπου του έργου από οποιαδήποτε απόσταση,

- η διάστρωση, διαβροχή και πλήρης συμπύκνωση, ώστε να προκύψει η προβλεπόμενη από την μελέτη γεωμετρική επιφάνεια.

Τιμή ανά τετραγωνικό μέτρο στρώσης βάσης συμπυκνωμένου πάχους 0,10 m.

ΕΥΡΩ : 1,20 + ΜΤΦ

Δαπάνη μεταφοράς σε αστικές περιοχές, απόσταση 30Km, στρώση 10cm (m²)

(0,21€/m³.km) 30 x 0,10 x 0,21 = 0,63

Συνολικό κόστος άρθρου 1,83

Ευρώ (Αριθμητικά): 1,83

(Ολογράφως): ένα και ογδόντα τρία λεπτά

A.T. : 42**Άρθρο : ΝΑΟΔΟ Β51****Πρόχυτα κράσπεδα από σκυρόδεμα**

Κωδικός αναθεώρησης: ΝΟΔΟ 2921 100%

Τοποθέτηση προκατασκευασμένων κρασπέδων από σκυρόδεμα κατηγορίας C20/25, διατομής πλάτους 0,15 m και ύψους 0,25 έως 0,30 m, σύμφωνα με τα σχέδια λεπτομερειών της μελέτης, με απότμηση, ευθυγράμμων ή καμπύλων, κατά ΕΛΟΤ EN 1340, προς κατασκευή νησίδων ασφαλείας, πεζοδρομίων, κόμβων κ.λ.π., τα οποία θα παρασκευάζονται σε βιομηχανική εγκατάσταση με δόνηση και συμπίεση, αποκλειομένης της παρασκευής τους επί τόπου του έργου με αυτοσχέδιους ξυλότυπους.

Εκτέλεση εργασιών σύμφωνα με την ΕΤΕΠ 05-02-01-00 "Κράσπεδα, ρείθρα και τάφροι ομβρίων καταστρώματος οδών επενδεδυμένες με σκυρόδεμα".

Στην τιμή μονάδας περιλαμβάνονται:

- η προμήθεια και μεταφορά των κρασπέδων και όλων των απαιτούμενων υλικών πλην του σκυροδέματος της βάσης έδρασης,

- η τοποθέτησή τους σε ευθυγραμμία ή καμπύλη στις προβλεπόμενες θέσεις από τα σχέδια οριζοντιογραφικά και υψομετρικά, με χρήση τεμαχίων μήκους όχι μικρότερου των 0,50 m, με λεία επιφάνεια, η στερέωση των κρασπέδων με κατασκευή πίσω από αυτά συνεχούς πρίσματος διατομής 0,10x0,20 m από σκυρόδεμα κατηγορίας C8/10, ο εγκιβωτισμός τους και η αρμολόγησή τους με τσιμεντοκονία αναλογίας 650 kg τσιμέντου ανά m³ άμμου.

Τιμή ανά μέτρο μήκους πλήρως τοποθετημένου κρασπέδου χωρίς την βάση έδρασής του, η οποία επιμετράται ιδιαίτερα.

Ευρώ (Αριθμητικά): 9,60**(Ολογράφως): εννέα και εξήντα λεπτά****A.T. : 43****Άρθρο : ΝΑΟΔΟ Ν10Δ40****Κατασκευή κρασπέδων κηπαρίων 0,12x0,29 μ.**

Σχετικό : ΝΑΟΔΟ Β51 Κωδικός αναθεώρησης: ΝΑΟΔΟ 2921 100%

Για την προμήθεια και τοποθέτηση ενός τρέχοντος μέτρου κρασπέδων κηπαρίων, όπου περιλαμβάνονται:

α) προμήθεια και μεταφορά επί τόπου του έργου των προκατασκευασμένων κρασπέδων διατομής 12/29εκ., με απότμηση της εξωτερικής ακμής κατά 5εκ., όπως φαίνεται στο σχέδιο της υπηρεσίας. Τα κράσπεδα θα είναι κατασκευασμένα από κοινό (γκρι) τσιμέντο ελάχιστης αναλογίας 400χλγ/μ³ (C 16/20), η επιφάνειά τους θα είναι τελείως ομαλή και η παρασκευή τους θα γίνει σε εργοστάσιο με ταυτόχρονη δόνηση και συμπίεση. Στην τιμή περιλαμβάνονται και οι φθορές των κρασπέδων λόγω μεταφοράς και τοποθέτησης και

β) ακριβής τοποθέτηση των κρασπέδων, όπως προβλέπεται στα σχέδια, σε θέση ευθείας ή καμπύλης, τα οποία πρέπει να στηρίζονται στην πίσω πλευρά τους με στερεό από σκυρόδεμα C8/10 διαστάσεων 0.20X(0,08X0,15)/2μ.

Στην τιμή συμπεριλαμβάνεται η απαιτούμενη εργασία ξυλοτύπων και η αφαίρεσή τους. Οι συναρμογές θα κατασκευασθούν με καμπυλωτά προκατασκευασμένα κράσπεδα ή με τεμάχια ευθύγραμμων κρασπέδων μήκους 25 έως 33εκ. Σημειώνεται ότι η υπηρεσία θα εγκρίνει τα προκατασκευασμένα κράσπεδα ως προς την ποιότητα και τις διαστάσεις τους, διατηρώντας τα δικαίωμα επίβλεψης της κατασκευής των κρασπέδων στο εργοστάσιο.

Τιμή ανά μέτρο μήκους (m) πλήρως τοποθετημένου πλαισίου κηπαρίου.

Ευρώ (Αριθμητικά): 14,58**(Ολογράφως): δέκα τέσσερα και πενήντα οκτώ λεπτά****A.T. : 44****Άρθρο : ΝΑΟΔΟ Β29.2.2****Κοιτοστρώσεις, περιβλήματα αγωγών, εξομαλυντικές στρώσεις κλπ από σκυρόδεμα C12/15**

Κωδικός αναθεώρησης: ΝΟΔΟ 2531 100%

Κατασκευές τεχνικών έργων κάθε είδους και οποιουδήποτε ανοίγματος και ύψους από σκυρόδεμα που παρασκευάζεται σε μόνιμο ή εργοταξιακό συγκρότημα παραγωγής, με θραυστά αδρανή λατομείου κατάλληλης κοκκομέτρησης και διαστάσεων μέγιστου κόκκου, τσιμέντο κατάλληλης κατηγορίας, αντοχής και ποσότητας, ως και τα τυχόν αναγκαία ρευστοποιητικά, υπερρευστοποιητικά, αερακτικά, σταθεροποιητικά κλπ. πρόσμικτα.

Στις τιμές μονάδας των κατασκευών από σκυρόδεμα περιλαμβάνονται:

- η προμήθεια και μεταφορά από οποιαδήποτε απόσταση, των πάσης φύσεως υλικών παρασκευής εργοταξιακού σκυροδέματος, η προμήθεια και μεταφορά στην εκάστοτε θέση σκυροδέτησης ετοιμού σκυροδέματος,
- η προσκόμιση, τοποθέτηση, χρήση και απομάκρυνση μετά το τέλος των εργασιών των πάσης φύσεως απαιτούμενων ικριωμάτων, ξυλοτύπων ή σιδηροτύπων (επιπέδων, καμπύλων ή στρεβλών επιφανειών), καθώς και ειδικών συστημάτων και εξοπλισμού που απαιτούνται κατά περίπτωση (συστήματα προκατασκευής, προώθησης, προβολο-δόμησης, αναρριχόμενοι σιδηρότυποι κλπ),
- τα πάσης φύσεως μηχανήματα και εξοπλισμός και μέσα για την παραγωγή, μεταφορά, άντληση, ανύψωση, καταβίβαση, ανάμειξη, δόνηση κλπ. τοθ σκυροδέματος
- η διαμόρφωση των ικριωμάτων, των ξυλοτύπων, των φορείων για προώθηση και προβολοδόμηση καθώς
- η μερική ή ολική απώλεια των σωμάτων διαμόρφωσης κιβωτιομόρφων, κυλινδρικών ή άλλης μορφής κενών,
- η επεξεργασία των κατασκευαστικών αρμών
- η συντήρηση του σκυροδέματος με οποιοδήποτε μέσο (λινάτσες, χημικά υγρά κ.λ.π.) μέχρι τη σκλήρυνσή του

Επίσης περιλαμβάνονται, ανηγμένες στις τιμές μονάδας:

- οι δαπάνες των αναγκαίων μελετών σύνθεσης σκυροδέματος,
- οι δαπάνες των μελετών της κατασκευαστικής μεθόδου, των βοηθητικών εγκαταστάσεων και των πάσης φύσεως ικριωμάτων (πλην των μελετών που αφορούν στις μεθόδους προβολοδόμησης, προώθησης και προωθούμενων αυτοφερομένων δοκών),
- η δαπάνη δειγματοληψιών, ελέγχων, δοκιμών και μετρήσεων,
- οι δαπάνες δημιουργίας ανοιγμάτων στα ικριώματα κατά τη σκυροδέτηση φορέα γεφυρών διαστάσεων 4,50 x 10,00 m ανά κλάδο για τη διέλευση της κυκλοφορίας
- η πρόσοψη στο χρησιμοποιούμενο σκυρόδεμα, εκτός από τη θλιπτική αντοχή, χαρακτηριστικών που εξασφαλίζουν τον προβλεπόμενο από την μελέτη τύπο του επιφανειακού τελειώματος, βάσει του οποίου θα γίνεται η αποδοχή ή η απόρριψη της κατασκευής, που εκτελέσθηκε (προσαρμογή κοκκομετρικής διαβάθμισης αδρανών, προσθήκη καταλλήλων προσμίκτων κλπ).

Η επιμέτρηση του σκυροδέματος θα γίνεται για κάθε κατηγορία κατασκευών σε πραγματικούς όγκους, σύμφωνα με τη μελέτη, μη αφαιρουμένων των οπλισμών, των σωλήνων προεντάσεως (σε περίπτωση προεντεταμένου σκυροδέματος) ή των κενών διέλευσης αγωγών, των γραμμικών σκοτιών διατομής μέχρι 10 cm² και των επιφανειακών εσοχών βάθους μέχρι 5 cm, αφαιρουμένων όμως των κενών που διαμορφώνονται με σκοπό τη μείωση του όγκου του σκυροδέματος.

Η επιμέτρηση του σκυροδέματος που διαστρώνεται χωρίς τη χρήση ξυλοτύπων, θα γίνεται με βάση τις διαστάσεις των σχεδίων της μελέτης, χωρίς να επιμετράται ο τυχόν επιπλέον όγκος που διαστρώθηκε λόγω έλλειψης ξυλοτύπων.

Όπου στα άρθρα του σκυροδέματος αναφέρεται το ύψος από το έδαφος, νοείται το ύψος του κάτω πέλματος του φορέα από τη φυσική επιφάνεια του εδάφους και όχι την τυχόν διαμορφούμενη μετά από εκσκαφή.

Οι τιμές των κατασκευών από σκυρόδεμα του παρόντος Τιμολογίου είναι γενικής εφαρμογής και δεν εξαρτώνται από το μέγεθος αυτών, την ολοκλήρωσή τους σε μία ή περισσότερες φάσεις (τιμηματική εκτέλεση) ή τυχόν τοπικούς περιορισμούς και δυσχέρειες (εξασφάλιση της κυκλοφορίας κατά την διάρκεια της κατασκευής, στενότητα χώρου, προστασία γειτονικών κατασκευών, δυσχέρειες προσέγγισης του σκυροδέματος, σκυροδέτηση υπό ακραίες καιρικές συνθήκες κλπ).

Οι εργασίες θα εκτελούνται σύμφωνα με τις ακόλουθες ΕΤΕΠ, στο μέτρο που εκάστη αφορά τον κάθε τύπο κατασκευής:

- 01-01-01-00: Παραγωγή και μεταφορά σκυροδέματος
- 01-01-02-00: Διάστρωση και συμπύκνωση σκυροδέματος
- 01-01-03-00: Συντήρηση σκυροδέματος
- 01-01-04-00: Εργοταξιακά συγκροτήματα παραγωγής σκυροδέματος
- 01-01-05-00: Δομητική συμπύκνωση σκυροδέματος
- 01-01-07-00: Σκυροδετήσεις ογκωδών κατασκευών
- 01-03-00-00: Ικριώματα
- 01-04-00-00: Καλούπια κατασκευών από σκυρόδεμα (τύποι)
- 01-05-00-00: Διαμόρφωση τελικών επιφανειών σε έγχυτο σκυρόδεμα χωρίς χρήση επιχρισμάτων

Κοιτοστρώσεις τεχνικών έργων, εξομαλυντικές στρώσεις, στρώσεις μόρφωσης κλίσεων, περιβλήματα και βάσεις έδρασης σάλιων οχετών και αγωγών (τσιμεντοσωλήνων αποχέτευσης, ινοτσιμεντοσωλήνων, σιδηροσωλήνων κάθε είδους κλπ), στρώσεις φθοράς στο εσωτερικό οχετών, επένδυση κοίτης ρεμάτων κλπ. με χρήση σκυροδέματος C12/15.

Τιμή ανά κυβικό μέτρο έτοιμης κατασκευής από σκυρόδεμα.

Ευρώ (Αριθμητικά): 89,80

(Ολογράφως): ογδόντα εννέα και ογδόντα λεπτά

A.T. : 45

Άρθρο : ΝΑΟΔΟ Β30.1

Χαλύβδινος οπλισμός σκυροδεμάτων, χάλυβας οπλισμού σκυροδέματος Β500Α

Κωδικός αναθεώρησης: ΝΟΔΟ 2611 100%

Προμήθεια και μεταφορά επί τόπου του έργου χάλυβα οπλισμού σκυροδέματος πάσης φύσεως κατασκευών, μορφής διατομών και κατηγορίας σύμφωνα με την μελέτη, διαμόρφωσή του σύμφωνα με την μελέτη, προσέγγιση στην θέση ενσωμάτωσης με οποιοδήποτε μέσον και τοποθέτησή του σύμφωνα με τα σχέδια οπλισμού. Εκτέλεση εργασιών σύμφωνα με την ΕΤΕΠ 01-02-01-00 "Χαλύβδινος οπλισμός σκυροδεμάτων"

Η τοποθέτηση του σιδηροπλισμού θα γίνεται μόνον μετά την παραλαβή του ξυλοτύπου ή της επιφανείας έδρασης του σκυροδέματος (π.χ. υπόστρωμα οπλισμένων δαπέδων κλπ).

Ο χάλυβας οπλισμού σκυροδεμάτων επιμετρύεται σε χιλιόγραμμα, ανά κατηγορία οπλισμού (χάλυβας Β500Α, Β500C και δομικά πλέγματα) βάσει αναλυτικών Πινάκων Οπλισμού.

Εάν οι πίνακες αυτοί δεν συμπεριλαμβάνονται στην εγκεκριμένη μελέτη του έργου θα συντάσσονται με μέρη του Αναδόχου και θα υποβάλλονται στην Υπηρεσία προς έλεγχο και θεώρηση πριν από την έναρξη της τοποθέτησης του οπλισμού.

Οι Πίνακες θα συντάσσονται βάσει των σχεδίων της μελέτης και θα περιλαμβάνουν λεπτομερώς τις διαστάσεις των ράβδων (αναπτύγματα), τις διαμέτρους, τις θέσεις τοποθέτησης και τα μήκη υπερκάλυψης, τα βάρη ανά τρέχον μέτρο κατά διάμετρο, τα επί μέρους και τα ολικά μήκη των ράβδων, τα μερικά βάρη ανά διάμετρο και το ολικό βάρος. Οι ως άνω Πίνακες Οπλισμού, μετά την παραλαβή των οπλισμών, θα υπογράφονται από τον Ανάδοχο και την Υπηρεσία και θα αποτελούν την επιμέτρηση των οπλισμών.

Το ανά τρέχον μέτρο βάρος των ράβδων οπλισμού θα υπολογίζεται με βάση τον πίνακα 3-1 του ΚΤΧ-2008, ο οποίος παρατίθεται στην συνέχεια. Σε καμία περίπτωση δεν γίνεται αποδεκτός ο προσδιορισμός του μοναδιαίου βάρους των ράβδων βάσει ζυγολογίου.

Όνομ. διάμετρος (mm)	Πεδίο εφαρμογής					Όνομ. διατομή (mm ²)	Όνομ. μάζα/μέτρο (Kg/m)
	Ράβδοι	Κουλούρες και ευθυγραμμισμένα προϊόντα		Ηλεκτροσυγκολλημένα πλέγματα και δικτυώματα			
		B500C	B500A	B500C	B500A		
5,0		v		v		19,6	0,154
5,5		v		v		23,8	0,187
6,0	v	v	v	v	v	28,3	0,222
6,5		v		v		33,2	0,260
7,0		v		v		38,5	0,302
7,5		v		v		44,2	0,347
8,0	v	v	v	v	v	50,3	0,395
10,0	v		v		v	78,5	0,617
12,0	v		v		v	113	0,888
14,0	v		v		v	154	1,21
16,0	v		v		v	201	1,58
18,0	v					254	2,00
20,0	v					314	2,47
22,0	v					380	2,98
25,0	v					491	3,85
28,0	v					616	4,83
32,0	v					804	6,31
40,0	v					1257	9,86

Στους επιμετρούμενες μονάδες, πέραν της προμήθειας, μεταφοράς επί τόπου, διαμόρφωσης και

τοποθέτησης του οπλισμού, περιλαμβάνονται ανηγμένα τα ακόλουθα:

- Η σύνδεση των ράβδων κατά τρόπο στερεό, σε όλες ανεξάρτητα τις διασταυρώσεις και όχι εναλλάξ, με σύρμα πάχους ανάλογα με τη διάμετρο και τη θέση του οπλισμού ή με ηλεκτροσυγκόλληση στην περίπτωση εγχύτων πασσάλων.

- Η προμήθεια του σύρματος πρόσδεσης.

- Η προμήθεια και τοποθέτηση αποστατήρων (spacers) για την εξασφάλιση του προβλεπόμενου από την μελέτη πάχους επικάλυψης του οπλισμού, καθώς και αρμοκλειδών (κατά ISO 15835-2)

- Οι πλάγιες μεταφορές και η διακίνηση του οπλισμού σε οποιοδήποτε ύψος από το δάπεδο εργασίας

- Η τοποθέτηση υποστηριγμάτων (καβίλιες, αναβολείς) και ειδικών τεμαχίων ανάρτησης που τυχόν θα απαιτηθούν (εργασία και υλικά)

- Η απομείωση και φθορά του οπλισμού κατά την κοπή και κατεργασία.

Χάλυβας οπλισμού σκυροδέματος B500A

Τιμή ανά χιλιόγραμμα σιδηρού οπλισμού τοποθετημένου σύμφωνα με την μελέτη.

Ευρώ (Αριθμητικά): 1,15

(Ολογράφως): ένα και δέκα πέντε λεπτά

A.T. : 46

Άρθρο : ΝΑΟΙΚ 38.18

Διαμόρφωση εγκοπών και εσοχών σε επιφάνειες από σκυρόδεμα

Κωδικός αναθεώρησης:

ΟΙΚ 3816

100%

Διαμόρφωση φαλτσογωνιών, εγκοπών, σκοτιών, σε επιφάνειες στοιχείων από σκυρόδεμα, σύμφωνα με την αρχιτεκτονική μελέτη και την ΕΤΕΠ 01-05-00-00 "Καλούπια εμφανούς (ανεπένδυτου) έγχυτου σκυροδέματος", με χρήση ξύλινων ή πλαστικών πηχίσκων διατομής έως 75x75 mm, οι οποίοι στερεώνονται στους ξυλοτύπους. Περιλαμβάνεται η αποκατάσταση τοπικών φθορών που είναι δυνατόν να προκληθούν κατά την αφαίρεση του ξυλοτύπου, με χρήση τσιμεντοκονιάς ή επισκευαστικού κονιάματος κατά ΕΛΟΤ EN 1504-3.

Τιμή ανά τρέχον μέτρο (m).

Ευρώ (Αριθμητικά): 2,80

(Ολογράφως): δύο και ογδόντα λεπτά

A.T. : 47

Άρθρο : ΝΑΟΔΟ Β30.2

Χαλύβδινος οπλισμός σκυροδεμάτων, χάλυβας οπλισμού σκυροδέματος Β500C

Κωδικός αναθεώρησης:

ΝΟΔΟ 2612

100%

Προμήθεια και μεταφορά επί τόπου του έργου χάλυβα οπλισμού σκυροδέματος πάσης φύσεως κατασκευών, μορφής διατομών και κατηγορίας σύμφωνα με την μελέτη, διαμόρφωσή του σύμφωνα με την μελέτη, προσέγγιση στην θέση ενσωμάτωσης με οποιοδήποτε μέσον και τοποθέτησή του σύμφωνα με τα σχέδια οπλισμού. Εκτέλεση εργασιών σύμφωνα με την ΕΤΕΠ 01-02-01-00 "Χαλύβδινος οπλισμός σκυροδεμάτων"

Η τοποθέτηση του σιδηροπλισμού θα γίνεται μόνον μετά την παραλαβή του ξυλοτύπου ή της επιφανείας έδρασης του σκυροδέματος (π.χ. υπόστρωμα οπλισμένων δαπέδων κλπ).

Ο χάλυβας οπλισμού σκυροδεμάτων επιμετράται σε χιλιόγραμμα, ανά κατηγορία οπλισμού (χάλυβας Β500Α, Β500C και δομικά πλέγματα) βάσει αναλυτικών Πινάκων Οπλισμού.

Εάν οι πίνακες αυτοί δεν συμπεριλαμβάνονται στην εγκεκριμένη μελέτη του έργου θα συντάσσονται με μέριμνα του Αναδόχου και θα υποβάλλονται στην Υπηρεσία προς έλεγχο και θεώρηση πριν από την έναρξη της τοποθέτησης του οπλισμού.

Οι Πίνακες θα συντάσσονται βάσει των σχεδίων της μελέτης και θα περιλαμβάνουν λεπτομερώς τις διαστάσεις των ράβδων (αναπτύγματα), τις διαμέτρους, τις θέσεις τοποθέτησης και τα μήκη υπερκάλυψης, τα βάρη ανά τρέχον μέτρο κατά διάμετρο, τα επί μέρους και τα ολικά μήκη των ράβδων, τα μερικά βάρη ανά διάμετρο και το ολικό βάρος. Οι ως άνω Πίνακες Οπλισμού, μετά την παραλαβή των οπλισμών, θα υπογράφονται από τον Ανάδοχο και την Υπηρεσία και θα αποτελούν την επιμέτρηση των οπλισμών.

Το ανά τρέχον μέτρο βάρος των ράβδων οπλισμού θα υπολογίζεται με βάση τον πίνακα 3-1 του ΚΤΧ-2008, ο οποίος παρατίθεται στην συνέχεια. Σε καμία περίπτωση δεν γίνεται αποδεκτός ο προσδιορισμός του μοναδιαίου βάρους των ράβδων βάσει ζυγολογίου.

Πεδίο εφαρμογής							
Όνομ. διάμετρος (mm)	Ράβδοι	Κουλούρες και ευθυγραμμισμένα προϊόντα		Ηλεκτροσυγκολλημένα πλέγματα και δικτυώματα		Όνομ. διατομή (mm ²)	Όνομ. μάζα/μέτρο (Kg/m)
	B500C	B500A	B500C	B500A	B500C		
5,0		v		v		19,6	0,154
5,5		v		v		23,8	0,187
6,0	v	v	v	v	v	28,3	0,222
6,5		v		v		33,2	0,260
7,0		v		v		38,5	0,302
7,5		v		v		44,2	0,347
8,0	v	v	v	v	v	50,3	0,395
10,0	v		v		v	78,5	0,617
12,0	v		v		v	113	0,888
14,0	v		v		v	154	1,21
16,0	v		v		v	201	1,58
18,0	v					254	2,00
20,0	v					314	2,47
22,0	v					380	2,98
25,0	v					491	3,85
28,0	v					616	4,83
32,0	v					804	6,31
40,0	v					1257	9,86

Στους επιμετρούμενες μονάδες, πέραν της προμήθειας, μεταφοράς επί τόπου, διαμόρφωσης και τοποθέτησης του οπλισμού, περιλαμβάνονται ανηγμένα τα ακόλουθα:

- Η σύνδεση των ράβδων κατά τρόπο στερεό, σε όλες ανεξάρτητα τις διασταυρώσεις και όχι εναλλάξ, με σύρμα πάχους ανάλογα με τη διάμετρο και τη θέση του οπλισμού ή με ηλεκτροσυγκόλληση στην περίπτωση εγχύτων πασσάλων.

- Η προμήθεια του σύρματος πρόσδεσης.

- Η προμήθεια και τοποθέτηση αποστατήρων (spacers) για την εξασφάλιση του προβλεπόμενου από την μελέτη πάχους επικάλυψης του οπλισμού, καθώς και αρμοκλειδών (κατά ISO 15835-2)

- Οι πλάγιες μεταφορές και η διακίνηση του οπλισμού σε οποιοδήποτε ύψος από το δάπεδο εργασίας

- Η τοποθέτηση υποστηριγμάτων (καβίλιες, αναβολείς) και ειδικών τεμαχίων ανάρτησης που τυχόν θα απαιτηθούν (εργασία και υλικά)

- Η απομείωση και φθορά του οπλισμού κατά την κοπή και κατεργασία.

Χάλυβας οπλισμού σκυροδέματος B500C

Τιμή ανά χιλιόγραμμο σιδηρού οπλισμού τοποθετημένου σύμφωνα με την μελέτη.

Ευρώ (Αριθμητικά): 1,15

(Ολογράφως): ένα και δέκα πέντε λεπτά

A.T. : 48

Άρθρο : ΝΑΟΔΟ Β66.1

Τυποποιημένα φρεάτια αποστράγγισης και αποχέτευσης ομβρίων (ΠΚΕ), φρεάτιο υδροσυλλογής τύπου Φ1Ν (ΠΚΕ)

Κωδικός αναθεώρησης: ΝΟΔΟ 2548 100%

Φρεάτια υδροσυλλογής και επίσκεψης δικτύων αποχέτευσης ομβρίων ή στραγγιστηρίων, πλήρως ή εν μέρει προκατασκευασμένα ή με επί τόπου έγχυση, σύμφωνα την μελέτη και τα εγκεκριμένα Πρότυπα Κατασκευής Εργων (ΠΚΕ), συνδεδεμένα με τους αγωγούς εισροής ή εκροής και έτοιμα για λειτουργία.

Στη τιμή μονάδας περιλαμβάνονται:

- η προμήθεια και μεταφορά επί τόπου του έργου των απαιτούμενων υλικών, προκατασκευασμένων στοιχείων και εξαρτημάτων για την πλήρη διαμόρφωση των φρεατίων σύμφωνα με τα ΠΚΕ

- το προσωπικό, ο εξοπλισμός και τα μέσα για την πλήρη κατασκευή των φρεατίων και τον χειρισμό

των προκατασκευασμένων στοιχείων (υποχρεωτική η χρήση κατάλληλου γερανού)

- η εκσκαφή του ορύγματος θεμελίωσης σε κάθε είδους έδαφος
- η τοποθέτηση και στερέωση των προκατασκευασμένων στοιχείων ή/και η τοποθέτηση οπλισμού, η κατασκευή ξυλοτύπων και η έγχυση του σκυροδέματος
- η διαμόρφωση ή η διάνοιξη οπών σύνδεσης των σωλήνων
- η σύνδεση των σωλήνων και η σφράγισης του διακένου μεταξύ οπών και σωλήνων με μη συρικνούμενο τσιμεντοκονίαμα
- η προμήθεια και πάκτωση των βαθμίδων επίσκεψης,
- η προμήθεια και τοποθέτηση σχαρών, καλυμμάτων και πλασιών
- η επαναπλήρωση του ορύγματος με θραυστό υλικό λατομείου
- η επί τόπου σκυροδέτηση τμήματος των φρεατίων υδροσυλλογής για προσαρμογή της στέψης τους στην κλίση ή επίκλιση της οδού

Στη τιμή μονάδας δεν περιλαμβάνονται:

- η τοποθέτηση σιδηροπλισμού στα φρεάτια υδροσυλλογής τύπου Φ1N
- η επί τόπου σκυροδέτηση τμήματος των φρεατίων υδροσυλλογής για αύξηση του εσωτερικού ύψους τους πέραν των 1200 mm
- η κατασκευής λαιμού ύψους $h \geq 1,00$ m σε φρεάτια επίσκεψης υπονόμων ή στραγγιστηρίων

Φρεάτιο υδροσυλλογής τύπου Φ1N (ΠΚΕ).

Τιμή ανά τεμάχιο πλήρως κατασκευασμένου φρεατίου.

Ευρώ (Αριθμητικά): 438,00

(Ολογράφως): τετρακόσια τριάντα οκτώ

A.T. : 49

Άρθρο : ΝΑΟΔΟ Β85

Προσαρμογή στάθμης υφιστάμενου φρεατίου επί ανακατασκευαζόμενου πεζοδρομίου

Κωδικός αναθεώρησης: ΝΟΔΟ 2548 100%

Αποξήλωση πλασιού έδρασης καλύμματος υφιστάμενου φρεατίου με προσοχή ώστε να μην προσκληθούν ζημιές, προσαρμογή της στάθμης των τοιχωμάτων του φρεατίου με αποξήλωση ή εφαρμογή στρώσεως ισχυρού τσιμεντοκονιαμάτος, πάκτωση του πλασιού έδρασης στην απαιτούμενη στάθμη με ακρίβεια 5 mm και επιμελής αρμολόγηση με την περιβάλλουσα νέα πλακόστρωση. Οι τσιμεντοκονίες τελικής διαμόρφωσης γύρω από το πλαίσιο έδρασης θα παρασκευάζονται με άμμο θαλάσσης για την αποφυγή ρηγματώσεων, ή, εναλλακτικά, θα εφαρμόζονται εποξειδικά κονιάματα.

Στην τιμή δεν συμπεριλαμβάνονται η αντικατάσταση του καλύμματος και του πλασιού έδρασης του. Τυχόν απαιτούμενα νέα χυτοσιδηρά καλύμματα, θα επιμετρώνται ιδιαίτέρως με βάση τα οικεία άρθρα του τιμολογίου.

Τιμή ανά τεμάχιο πλήρως αποπερατωμένης εργασίας (τεμ), για φρεάτια επιφάνειας καλύμματος έως 0,50 m². Για μεγαλύτερα φρεάτια η τιμή θα αναπροσαρμόζεται με πολλαπλασιασμό επί τον συντελεστή $E / 0,50$, όπου E είναι η επιφάνεια του φρεατίου βάσει των εξωτερικών διαστάσεων του καλύμματος.

Ευρώ (Αριθμητικά): 40,30

(Ολογράφως): σαράντα και τριάντα λεπτά

A.T. : 50

Άρθρο : ΝΑΗΛΜ 60.10.85.01

Φρεάτιο έλξης και σύνδεσης υπόγειων καλωδίων 40 x 40 cm

Κωδικός αναθεώρησης: ΝΟΔΟ 2548 100%

Κατασκευή φρεατίου έλξης και σύνδεσης καλωδίων από σκυρόδεμα κατηγορίας C12/15, οπλισμένο με δομικό πλέγμα B500C, με τοιχώματα ελαχίστου πάχους 10 cm για τα φρεάτια έλξης και 15 cm για τα φρεάτια σύνδεσης και κατά τα λοιπά σύμφωνα με τα σχέδια λεπτομερειών της μελέτης

Στην τιμή μονάδας περιλαμβάνονται:

- η εκσκαφή και επανεπίχωση του ορύγματος
- η επί τόπου σκυροδέτηση, ή η προμήθεια και εγκατάσταση προκατασκευασμένου φρεατίου
- η διαμόρφωση των οπών εισόδου και εξόδου των σωληνώσεων διέλευσης των καλωδίων
- στεγανό κάλυμμα από μπακλαβωτή λαμαρίνα εδραζόμενο σε μεταλλικό πλαίσιο μέσω ελαστικού παρεμβύσματος, με διάταξη μανδάλωσης με χρήση ειδικού εργαλείου και αντισκωριακή προστασία (διπλή στρώση rust primer ψευδαργύρου και διπλή στρώση εποξειδικής βαφής)
- η επισήμανση του φρεατίου, σύμφωνα με τα καθοριζόμενα στην μελέτη

Τιμή ανά πλήρες φρεάτιο καλωδίων εσωτερικών διαστάσεων (Μ) x (Π), ως εξής:

Φρεάτιο έλξης καλωδίων 40x40 cm

Ευρώ (Αριθμητικά): 60,00
(Ολογράφως): εξήντα

A.T. : 51

Άρθρο : ΝΑΟΔΟ Ε09.3 Πινακίδες ρυθμιστικές μικρού μεγέθους

Κωδικός αναθεώρησης: ΟΙΚ 6541 100%

Προμήθεια και τοποθέτηση πινακίδων ρυθμιστικών ή ένδειξης επικινδύνων θέσεων με αντανακλαστικό υπόβαθρο από μεμβράνη τύπου ΙΙ, κατασκευασμένων σύμφωνα με το Πρότυπο ΕΛΟΤ EN 12899-1, την μελέτη και την ΕΤΕΠ 05-04-06-00 "Πινακίδες σταθερού περιεχομένου (ΠΣΠ) "

Στις τιμές μονάδος περιλαμβάνονται:

- η προμήθεια της πινακίδας και των γαλβανισμένων εξαρτημάτων στήριξης της,
- η προσκόμισή της στην θέση τοποθέτησης
- και η στερέωσή της επί του ιστού.

Τιμή ανά τεμάχιο πινακίδας, ανάλογα με τον τύπο και τις διαστάσεις της ως εξής:

Ρυθμιστικές πινακίδες των ακόλουθων διαστάσεων:

- α. τριγωνικές (P-1) πλευράς 0,60 m
- β. οκταγωνικές (P-2) εγγεγραμμένες σε τετράγωνο πλευράς 0,60 m
- γ. τετραγωνικές (P-3, P-4) πλευράς 0,40 m
- δ. τετραγωνικές (P-6) πλευράς 0,45 m
- ε. κυκλικές διαμέτρου 0,45 m

Ευρώ (Αριθμητικά): 34,50
(Ολογράφως): τριάντα τέσσερα και πενήντα λεπτά

A.T. : 52

Άρθρο : ΝΑΟΔΟ Ε10.2 Στύλος πινακίδων από γαλβανισμένο σιδηροσωλήνα DN 80 mm (3")

Κωδικός αναθεώρησης: ΝΟΔΟ 2653 100%

Στύλος στήριξης πινακίδων από σιδηροσωλήνα γαλβανισμένο με ραφή, κατά ΕΛΟΤ EN 10255, από χάλυβα S195T, κλάσεως L (πράσινη ετικέττα), ονομ. διαμέτρου DN 40 mm (σπειρώματος: thread size R = 3", $d_{ext} = 89,9$ mm, πάχους τοιχώματος 4,0 mm), μήκους κατ' ελάχιστον 3,30 m, σύμφωνα με την ΕΤΕΠ 05-04-07-00 "Διατάξεις στήριξης πινακίδων κατακόρυφης σήμανσης".

Στην τιμή μονάδας περιλαμβάνονται:

"η προμήθεια και προσκόμιση στην θέση τοποθέτησης του στύλου με ηλεκτροσυγκολλημένη κυκλική στεφάνη στέψης για την στερέωση της πινακίδας, με προδιατηρημένες οπές $\Phi 12$ mm για κοχλίες $\Phi 9,5$ mm σε αποστάσεις 0,15 - 0,45 - 0,65 - 0,95 m από το άκρο της κεφαλής του, και οπή στο κάτω άκρο για την διέλευση χαλύβδινης γαλβανισμένης ράβδου $\Phi 14$ mm μήκους 40 cm ή, εναλλακτικά, χαλύβδινη ηλεκτροσυγκολλημένη λάμα 10 x 20 cm, για την σταθεροποίηση του στύλου έναντι συστροφής (περιλαμβάνεται η ράβδος ή η λάμα)

- η διάνοιξη οπής πάκτωσης του στύλου σε έδαφος πάσης φύσεως, βάθους 60 cm και διαμέτρου 50 cm
- η τοποθέτηση του στύλου εντός της οπής, η προσωρινή στήριξη για να παρεμένει κατακόρυφος και η πλήρωση της οπής με σκυρόδεμα C12/15 (εργασία και υλικά)

Τιμή ανά τεμάχιο γαλβανισμένου στύλου πινακίδων.

Ευρώ (Αριθμητικά): 49,30

(Ολογράφως) : σαράντα εννέα και τριάντα λεπτά

A.T. : 53

Άρθρο : ΝΑΟΔΟ Ε17.1 Διαγράμμιση οδοστρώματος με ανακλαστική βαφή

Κωδικός αναθεώρησης: ΟΙΚ 7788 100%

Διαγράμμιση ασφαλικού οδοστρώματος, νέα ή αναδιαγράμμιση, οποιουδήποτε σχήματος, μορφής και διαστάσεων (διαμήκης, εγκάρσια ειδικά γράμματα ή σύμβολα), με αντανακλαστικό υλικό υλικό υψηλής οπισθανάκλασης, με γυάλινα σφαιρίδια κατά ΕΛΟΤ EN 1424, συνοδευόμενο με πιστοποιητικό επιδόσεων κατά ΕΛΟΤ EN 1436, δοκιμών πεδίου κατά ΕΛΟΤ EN 1824 και φυσικών χαρακτηριστικών κατά ΕΛΟΤ EN 1871, σύμφωνα με την μελέτη σήμανσης της οδού και την ΕΤΕΠ 05-04-02-00 "Οριζόντια σήμανση οδών".

Στις τιμές μονάδας περιλαμβάνονται:

- η προμήθεια του υλικού διαγράμμισης, η προσκόμισή του επί τόπου του έργου και η προσωρινή αποθήκευση (αν απαιτείται)
- η διάθεση του απαιτούμενου προσωπικού, μέσων και εξοπλισμού για την εκτέλεση των εργασιών και την ρύθμιση της κυκλοφορίας κατά την διάρκειά τους
- ο καθαρισμός του οδοστρώματος από κάθε είδους χαλαρά υλικά με χρήση μηχανικού σάρωθρου ή απορροφητικής σκούπας ή/και χειρωνακτική υποβοήθηση
- η προετοιμασία για την διαγράμμιση (στίξη-πικετάρισμα)
- η εφαρμογή της διαγράμμισης με διαγραμμιστικό μηχάνημα, κατάλληλο για τον τύπο του χρησιμοποιούμενου υλικού
- η διευθέτηση της κυκλοφορίας κατά τη διάρκεια εκτέλεσης των εργασιών
- η λήψη μέτρων για την προστασία της νωπής διαγράμμισης από την κυκλοφορία μέχρι την πλήρη στερεοποίησή τους και στην συνέχεια η άρση τους.

Διαγράμμιση οδοστρώματος με ανακλαστική βαφή.

Τιμή για ένα τετραγωνικό μέτρο έτοιμης διαγράμμισης οδοστρώματος.

Ευρώ (Αριθμητικά): 3,80

(Ολογράφως) : τρία και ογδόντα λεπτά

A.T. : 54

Άρθρο : ΝΑΟΔΟ ΝΙΚ20 Πρόσθετη τιμή για την εκτέλεση εργασιών διαγράμμισης με χειροκίνητα μέσα ή χειρωνακτικά

Σχετικό : ΟΙΚ 7788 Κωδικός αναθεώρησης: ΟΙΚ 7788 100%

Για ένα (1) τετραγωνικό μέτρο διαγράμμισης, που καταβάλλεται στον ανάδοχο σαν πρόσθετη αποζημίωση στις περιπτώσεις εκτέλεσης εργασιών διαγράμμισης (λευκής ή κίτρινης) με χειροκίνητα μέσα ή χειρωνακτικά (βέλη, διαβάσεις πεζών, Ζιγκ-Ζαγκ, σύμβολα κλπ.) επί πλέον της αντίστοιχης τιμής μονάδος που καταβάλλεται με τα άρθρο Νο 9 του παρόντος Τιμολογίου της Μελέτης)

Τιμή για ένα τετραγωνικό μέτρο

Ευρώ (Αριθμητικά): 4,00

(Ολογράφως) : τέσσερα

A.T. : 55

Άρθρο : ΝΑΠΡΣ Β11.10 Κάδοι Απορριμμάτων Επιστήλιος διπλός κάδος με σταχτοδοχείο

Κωδικός αναθεώρησης: ΟΙΚ 5104 100%

Προμήθεια κάδων απορριμμάτων, συσκευασία, μεταφορά στον τόπο του έργου, τυχόν προσωρινή αποθήκευση και πλάγιες μεταφορές, τοποθέτηση και στερέωση στις

προβλεπόμενες θέσεις σύμφωνα με τα σχέδια λεπτομερειών της μελέτης και τις οδηγίες του προμηθευτή και προστασία των τοποθετημένων κάδων μέχρι την παραλαβή από τον φορέα συντήρησης του έργου.

Προμήθεια και πλήρης εγκατάσταση επιστήλιου κάδου, αποτελούμενου από δύο κυλινδρικούς υποδοχείς χωρητικότητας 30 lt, ανοικτούς στο άνω μέρος, με περιμετρικές ενισχυτικές ραβδώσεις και τέσσερες οπές αποστράγγισης στον πυθμένα, σταχτοδοχείο από γαλβανισμένο χαλυβδόφυλλο και διακοσμητικό στυλίσκο στήριξης, βαμμένων όλων με σφυρήλατη ηλεκτροστατική βαφή με πούδρα πολυεστερικής βάσεως.

Τιμή ανά τεμάχιο (τεμ)

Ευρώ (Αριθμητικά): 240,00
(Ολογράφως): διακόσια σαράντα

A.T. : 56

Άρθρο : ΝΑΟΔΟ Β82 Διαμόρφωση διαβάσεων ατόμων με ειδικές ανάγκες σε πεζοδρόμια και νησίδες

Κωδικός αναθεώρησης: ΝΟΔΟ 2922 100%

Πλήρης διαμόρφωση διάβασης/πρόσβασης ΑΜΕΑ σε υφιστάμενα πεζοδρόμια και νησίδες.

Στην τιμή μονάδας περιλαμβάνονται:

- η αποξήλωση της υπάρχουσας πλακόστρωσης και κρασπέδων

- η πλήρης ανακατασκευή τους (υλικά και εργασία: πλάκες, κονίαμα έδρασης, υλικό αρμολόγησης, μεταφορά υλικών επί τόπου, εκτέλεση εργασιών, καθαρισμός χώρου εκτέλεσης εργασιών και συγκέντρωση και αποκομιδή πλεοναζόντων υλικών και προϊόντων αποξήλωσης), σύμφωνα με την προβλεπόμενη από την μελέτη υποβιβασμένη στάθμη, με διάταξη, τύπο και μορφή πλακών απόλυτα προσαρμοσμένη προς την υφιστάμενη πλακόστρωση.

Συμπεριλαμβάνεται επίσης η τοποθέτηση ανακλαστικών ταινιών προστασίας στην περίμετρο της πλακόστρωσης μέχρι την σκλήρυνση του κονιάματος έδρασης.

Τιμή κατ' αποκοπήν (τεμ), πλήρους δαμορφώσεως διάβασης ΑΜΕΑ.

Ευρώ (Αριθμητικά): 115,00
(Ολογράφως): εκατόν δέκα πέντε

A.T. : 57

Άρθρο : ΑΤΗΕ 8063 Πλαστικός σωλήνας αποχετεύσεως ομβρίων υδάτων (υδρορροή) ορθογωνικής διατομής 6 X 10 cm από σκληρό Ρ.Υ.Υ.

Κωδικός αναθεώρησης: ΗΛΜ 8 100%

Πλαστικός σωλήνας αποχετεύσεως ομβρίων υδάτων (υδρορροή) ορθογωνικής διατομής 6 X 10 cm από σκληρό Ρ.Υ.Υ. πιέσεως λειτουργίας διά 20 C μέχρι 4 atm μεγάλης μηχανικής και χημικής αντοχής συμπεριλαμβανομένων των υλικών συνδέσεων, στερεώσεως κλπ ως και της εργασίας πλήρους εγκαταστάσεως (1 m)

Ευρώ (Αριθμητικά): 10,51
(Ολογράφως): δέκα και πενήντα ένα λεπτά

A.T. : 58

Άρθρο : ΝΑΥΔΡ 11.01.01 Καλύμματα φρεατίων Καλύματα από φαιό χυτοσίδηρο (gray iron)

Κωδικός αναθεώρησης: ΥΔΡ 6752 100%

Καλύμματα φρεατίων κατά ΕΛΟΤ EN 124, με σήμανση CE, της κατηγορίας φέρουσας ικανότητας D που προβλέπεται από την μελέτη (ανάλογα την θέση τοποθέτησης).

Περιλαμβάνεται η προμήθεια και μεταφορά επί τόπου του καλύμματος του φρεατίου και του πλαισίου έδρασης αυτού, η ακριβής ρύθμιση της στάθμης και επίκλισης του καλύμματος με χρήση στερεών υποθεμάτων και ο εγκιβωτισμός του πλαισίου έδρασης με σκυρόδεμα.

Καλύματα από φαιό χυτοσίδηρο (gray iron)

Επιμέτρηση με βάση τους πίνακες του προμηθευτή (σε καμία περίπτωση δεν γίνεται αποδεκτή επιμέτρηση με ζύγιση)

Τιμή ανά χιλιόγραμμα (kg) καλύμματος και αντιστοίχου πλαισίου έδρασης, ανεξαρτήτως της φέρουσας ικανότητας.

Ευρώ (Αριθμητικά): 1,85

(Ολογράφως): ένα και ογδόντα πέντε λεπτά

A.T. : 59

Άρθρο : ΝΑΥΔΡ 11.02.04 Μεταλλικές εσχάρες υδροσυλλογής Εσχάρες υδροσυλλογής, από ελατό χυτοσίδηρο

Κωδικός αναθεώρησης: ΥΔΡ 6752 100%

Μεταλλικές εσχάρες υδροσυλλογής, με το αντίστοιχο πλαίσιο έδρασης, πλήρως τοποθετημένες, σύμφωνα με τα σχέδια λεπτομερειών της μελέτης.

Περιλαμβάνεται η προμήθεια και μεταφορά επί τόπου της εσχάρας και του πλαισίου έδρασης αυτής, η ακριβής ρύθμιση της στάθμης και επίκλισης της εσχάρας με χρήση στερεών υποθεμάτων και ο εγκιβωτισμός του πλαισίου έδρασης με τσιμεντοκονία, μη συρρικνούμενο κονίαμα ή εποξειδικά κονιάματα.

Το παρόν άρθρο έχει εφαρμογή, τόσο επί νέων όσο και επί υφισταμένων κατασκευών (αντικατάσταση εσχάρων).

Επιμέτρηση για τις μεν τυποποιημένες εσχάρες βιομηχανικής προέλευσης με βάση τους πίνακες βαρών του κατασκευαστή, για τις δε ηλεκτροσυγκολλητές εσχάρες νε βάση αναλυτικούς υπολογισμούς των ράβδων και λοιπών διατομών μορφοχάλυβα που χρησιμοποιούνται για την κατασκευή τους. Σε καμία περίπτωση δεν γίνεται αποδεκτή επιμέτρηση με ζύγιση.

Εσχάρες υδροσυλλογής, από ελατό χυτοσίδηρο.

Εσχάρες υδροσυλλογής, από ελατό χυτοσίδηρο (χυτοσίδηρος σφαιροειδούς γραφίτη, ductile iron), της προβλεπόμενης από την μελέτη φέρουσας ικανότητας D κατά ΕΛΟΤ EN 124, σύμφωνα με την ΕΤΕΠ 08-07-01-04 "Εσχάρες υδροσυλλογής από ελατό χυτοσίδηρο".

Τιμή ανά χιλιόγραμμα (kg) εσχάρας και αντιστοίχου πλαισίου έδρασης.

Ευρώ (Αριθμητικά): 2,90

(Ολογράφως): δύο και ενενήντα λεπτά

A.T. : 60

Άρθρο : ΝΑΟΔΟ Β49 Χυτοσιδηρά καλύμματα φρεατίων, σχάρες υπονόμων

Κωδικός αναθεώρησης: ΥΔΡ 6752 100%

Προμήθεια και τοποθέτηση χυτοσιδηρών εσχάρων και καλυμμάτων φρεατίων, με τα αντίστοιχα πλαίσια έδρασης, οποιωνδήποτε διαστάσεων, κατά ΕΛΟΤ EN 124, φέρουσας ικανότητας D400, σύμφωνα με την μελέτη και τα Πρότυπα Κατασκευής Εργων (ΠΚΕ).

Για τις εσχάρες των υπονόμων έχει εφαρμογή η ΕΤΕΠ 08-07-01-01 "Εσχάρες υδροσυλλογής από φαιό χυτοσίδηρο".

Στην τιμή μονάδας περιλαμβάνονται:

- η προμήθεια των χυτοσιδηρών ειδών,

- η μεταφορά τους επί τόπου του έργου, οι φοροεκφορτώσεις με κατάλληλα μέσα (πχ. με χρήση υδραυλικού γερανοβραχίονα),

- η προετοιμασία της επιφανείας έδρασης του πλαισίου, η ρύθμιση της απαιτούμενης τελικής στάθμης του καλύματος ή της εσχάρας με χρήση ανθεκτικών υποθεμάτων και η πάκτωση του πλαισίου έδρασης με ισχυρή τσιμεντοκονία.

Τιμή ανά kg τοποθετημένων χυτοσιδηρών σχαρών, πλαισίων και καλυμμάτων φρεατίων.

Ευρώ (Αριθμητικά): 1,45

(Ολογράφως): ένα και σαράντα πέντε λεπτά

A.T. : 61

Άρθρο : ΝΑΟΔΟ ΝΙΟΙΚ64.21.01 Προστατευτικός στυλίσκος από σιδηροσωλήνα 4"

Κωδικός αναθεώρησης:	ΟΙΚ 6421	81%
	ΟΙΚ 77.67.8	19%

Για την προμήθεια και τοποθέτηση ενός αποτρεπτικού - προστατευτικού στυλίσκου από σιδηροσωλήνα διαμέτρου 4" (101.6 mm), πάχους 4.00 mm και συνολικού ύψους 80εκ., ο οποίος πακτώνεται σε βάθος 20εκ. με σκυρόδεμα C 12/15 στο πεζοδρόμιο σε απόσταση από την εξωτερική παρειά του κρασπέδου 30 -50εκ., πληρώνεται με σκυρόδεμα C 12/15 (μέχρι σε ύψος 50εκ. πάνω από τη στάθμη του πεζοδρομίου) και τσιμεντοκονία των 400χλγ. (στο υπόλοιπο των 10εκ.) για τη δημιουργία σφαιρικής στέψης και βάφεται με διπλή στρώση μινίου και τελικού χρώματος της υποδείξεως της υπηρεσίας. * Στην τιμή περιλαμβάνονται η προμήθεια όλων των υλικών που απαιτούνται, η κατεργασία και η μεταφορά αυτών στο έργο, καθώς και οι εργασίες εκσκαφής του πεζοδρομίου, πάκτωσης του σωλήνα και πλήρωσης αυτού με σκυρόδεμα και τσιμεντοκονία, διαμόρφωσης σφαιρικής στέψης στο πάνω μέρος του σωλήνα, βαφής του σωλήνα και αποκατάσταση του πεζοδρομίου.

Τιμή ανά τεμάχιο.

Ευρώ (Αριθμητικά): 16,80

(Ολογράφως) : δέκα έξι και ογδόντα λεπτά

A.T. : 62

Άρθρο : ΝΑΟΔΟ Δ02.A Απόξεση ασφαλτικού τάπητα αστικής οδού με χρήση φρέζας

Κωδικός αναθεώρησης:	ΝΟΔΟ 1132	100%
----------------------	-----------	------

Απόξεση υπάρχοντος φθαρμένου ασφαλτικού τάπητα αστικής οδού με χρήση φρέζας (φρεζάρισμα), σύμφωνα με την ΕΤΕΠ 05-03-14-00 "Απόξεση (φρεζάρισμα) ασφαλτικού οδοστρώματος". Εκτέλεση της εργασίας με ελάχιστη όχληση της κυκλοφορίας ή κατά τις ώρες περιορισμένης κυκλοφορίας (συμπεριλαμβανομένων των νυκτερινών ωρών).

Στην τιμή μονάδας περιλαμβάνονται:

- η προσκόμιση και αποκόμιση του αποξεστικού εξοπλισμού στις θέσεις εκτέλεσης του φρεζαρίσματος, με χρήση πλατφόρμας εάν απαιτείται.
- Η μετακίνηση του εξοπλισμού από θέση σε θέση απόξεσης
- Η τοποθέτηση ευανάγνωστων εντύπων σημειωμάτων αναγγελίας της ημέρας και ώρας εκτέλεσης των εργασιών κατά μήκος των οδών ώστε να απομακρυνθούν τα σταθμεύοντα οχήματα.
- Η μετακίνηση τυχόν παραμενόντων, παρά την ειδοποίηση, οχημάτων που δυσχεραίνουν την εκτέλεση των εργασιών.
- Η προσκόμιση και τοποθέτηση εργοταξιακής σήμανσης και μέσων καθοδήγησης της κυκλοφορίας στην ζώνη εκτέλεσης των εργασιών (περιλαμβανομένης φωτεινής σήμανσης εάν οι εργασίες εκτελούνται τη νύκτα).
- Η απόξεση του υφισταμένου τάπητα σε βάθος έως 50 mm.
- Η φόρτωση των προϊόντων απόξεσης επί αυτοκινήτου και η μεταφορά τους προς οριστική απόθεση σε οποιαδήποτε απόσταση και υπό οποιοσδήποτε συνθήκες κυκλοφορίας.

Τιμή ανά τετραγωνικό μέτρο (m²) απόξεσης ασφαλτικού τάπητα.

Ευρώ (Αριθμητικά): 3,40

(Ολογράφως) : τρία και σαράντα λεπτά

A.T. : 63

Άρθρο : ΝΑΟΔΟ Δ08.A Ασφαλική στρώση κυκλοφορίας αστικής οδού

Κωδικός αναθεώρησης:	ΝΟΔΟ 4521B	100%
----------------------	------------	------

Κατασκευή ασφαλικής στρώσεως κυκλοφορίας αστικής οδού επί υπάρχοντος ασφαλτικού τάπητα ή μετά την εκτέλεση εργασιών απόξεσης (φρεζάρισμα), με ασφαλτοσκυρόδεμα τύπου ΑΣ 12,5 ή ΑΣ 20, σύμφωνα με την εγκεκριμένη μελέτη συνθέσεως και την ΕΤΕΠ 05-03-11-04 "Ασφαλικές στρώσεις κλειστού τύπου ασφαλτικού σκυροδέματος", συμπυκνωμένου πάχους 50 mm, αστικών οδών, με χρήση διαστρωτή ασφάλτου (finisher).

Στην τιμή μονάδας περιλαμβάνονται:

- Οι πάσης φύσεως δυσχέρειες λόγω στενότητας χώρου, η προειδοποίηση των οδηγών να μην σταθμεύουν τα οχήματά τους στις προς ασφαλίστρωση οδούς με ευδιάκριτα έντυπα μηνύματα, καθώς και η τυχόν απαιτούμενη μετακίνηση των οχημάτων μη συμμορφωθέντων οδηγών.

- Η διάνοιξη οπών αγκύρωσης (πικούνισμα) με κατάλληλο μηχάνημα (τύπου Arrow) οδών που δεν έχουν υποστεί φρεζάρισμα.

- Η εφαρμογή ασφαλικής συγκολλητικής επάλειψης με ασφαλικό γαλάκτωμα ψυχρού τύπου σε αναλογία τουλάχιστον 500 gr/m².

- Η προμήθεια, μεταφορά από οποιαδήποτε απόσταση, διάστρωση με finisher και συμπύκνωση του ασφαλτοσκυροδέματος.

- Η εργοταξιακή σήμανση σύμφωνα με την σχετική εγκύκλιο του ΥΠΕΧΩΔΕ.

Στην τιμή μονάδας περιλαμβάνεται και η αξία της ενσωματωμένης ασφάλτου.

Τιμή ανά τετραγωνικό μέτρο (m²) πλήρως αποπερατωμένης ασφαλίστρωσης.

ΕΥΡΩ : 9,30 + ΜΤΦ

Δαπάνη μεταφοράς σε αστικές περιοχές, απόσταση 30Km, στρώση 5cm, (m²)

(0,21€/m³.km) 30 x 0,05 x 0,21 = 0,32

Συνολικό κόστος άρθρου 9,62

Ευρώ (Αριθμητικά) : 9,62

(Ολογράφως) : εννέα και εξήντα δύο λεπτά

A.T. : 64

Άρθρο : ΝΑΟΔΟ ΝΙΟΔ142.1 Επικάλυψη δενδροδόχων με προϊόν ανακύκλωσης ελαστικού (SBR) και ρητίνη

Σχετικό : ΥΔΡ 6351

Κωδικός αναθεώρησης:

Πλήρωση της δενδροδόχου με μίγμα από προϊόν ανακύκλωσης χονδροκόκκου (6mm-8mm) ελαστικού υλικού SBR (Styrene Butadiene Rubber) και συγκολλητική πολυουρεθανική ρητίνη. Με την ρητίνη θα στερεωθεί το καθαρό και στεγνό ελαστικό υλικό SBR στην περιοχή της δεντροδόχου και θα παραμείνουν στην θέση τους από την στιγμή που θα τοποθετηθούν εντέχνως από τον τεχνίτη με σκοπό να δημιουργηθεί συμπαγής ελαστική, πορώδη και υδατοπερατή επιφάνεια με αντοχή στον παγετό, στα άλατα, στα αγριόχορτα, στην τριβή, στην μηχανική σάρωση, στα πλυντικά μηχανήματα, με οικολογική, γρήγορη, και σταθερή στον χρόνο εφαρμογή. Καλύπτει το χώρο μεταξύ του κορμού και του πεζοδρομίου ο οποίος χρησιμοποιείται για την άρδευση και αερισμό του δέντρου. Έτσι ο χώρος αυτός καθίσταται βατός από τους πεζούς, επεκτείνοντας ουσιαστικά την επιφάνεια του πεζοδρομίου, αφού η υψομετρική στάθμη του πεζοδρομίου και η επικάλυψη της δεντροδόχου είναι στο ίδιο επίπεδο. Επίσης δεν είναι απαραίτητα τα κράσπεδα περιμετρικά της δεντροδόχου. Το τελικό προϊόν πλήρωσης της δεντροδόχου έχει ελαστική συμπεριφορά ώστε να μπορεί να απορροφήσει ενδεχόμενη παραμόρφωση προερχόμενη από την ανάπτυξη του κορμού ή επιφανειακού ριζικού συστήματος του δέντρου.

A. ΕΡΓΑΣΙΕΣ

- 1.Γίνεται καθαρισμός της δεντροδόχου από σαθρά υλικά, ξένα σώματα, απορρίμματα και ζιζάνια-χόρτα.
- 2.Γίνεται εκσκαφή της δεντροδόχου σε όλη την επιφάνειά της, εάν απαιτείται, ώστε να επιτευχθεί βάθος 5cm από το επίπεδο του όμορου πεζοδρομίου.
- 3.Σε περιπτώσεις που το υφιστάμενο βάθος είναι μεγαλύτερο από 5εκ. πρέπει να συμπληρώνεται η διαφορά του ύψους με μια στρώση σκύρων, προερχόμενων από θραύση, κοκκομετρίας 6-20mm (με δείκτη Los Angeles 25-30), η οποία θα πρέπει να συμπυκνώνεται ελαφρώς με εργαλεία χειρός.
4. Συνίσταται η επάλειψη της επιφάνειας με ειδικό αστάρι πολυουρεθανικής βάσης, ειδικά εάν πρόκειται για σκύρα.
5. Αδειάζεται το έτοιμο μίγμα ελαστικού SBR (6-8mm) και πολυουρεθανικής ρητίνης στην δεντροδόχο, μοιράζεται αρχικά με ένα φτυάρι και μετά στρώνεται με ένα μαστάρι πάνω σε οδηγούς, έτσι ώστε να δημιουργηθεί η επιθυμητή στρώση με ελάχιστο πάχος 50mm.
6. Συμπυκνώνεται ελαφρά με εργαλεία χειρός π.χ. με ένα μυστρί ή ξύλο και ευθυγραμμίζεται η επιφάνεια, ώστε να έχει ίδιο ύψος με το υπόλοιπο πεζοδρόμιο και μετά τη συμπύκνωση.
7. Η φρέσκια στρωμένη επιφάνεια πρέπει να προστατευθεί από βροχή για περίπου 24 ώρες. Σε αυτό το διάστημα κανένα προστατευτικό κάλυμμα δεν πρέπει να ακουμπά την επιφάνεια για να μπορεί να κυκλοφορεί ο αέρας. Η ώρα θα εξαρτηθεί από τις καιρικές συνθήκες (θερμοκρασία - υγρασία).
- 8.Εφόσον έχει στεγνώσει η προηγούμενη στρώση υλικών, γίνεται βαφή της τελικής επιφάνειας με βαφή πολυουρεθάνης (PU) σε απόχρωση που θα υποδειχθεί από την Υπηρεσία.
9. Ο ανάδοχος οφείλει να προσκομίσει ISO 9001 περί πιστοποίησης ποιότητας του ιδίου ή του υπεργολάβου-συνεργείου εφαρμογής με το οποίο θα συνεργαστεί.

Β. ΣΥΝΘΗΚΕΣ ΕΦΑΡΜΟΓΗΣ

Δεν πρέπει να εφαρμόζεται όταν βρέχει.
Θερμοκρασία εφαρμογής 12 - 35 βαθμούς C
Η επιφάνεια γίνεται βατή από πεζούς μετά από 24 ώρες.

Γ.ΑΔΡΑΝΗ ΓΙΑ ΣΥΜΠΛΗΡΩΜΑΤΙΚΗ ΣΤΡΩΣΗ-ΒΑΣΗ
Κοκκομετρίας 6-20mm απαραίτητης. Δείκτη Los Angeles 25-30.

Τιμή ανά τετραγωνικό μέτρο (m²) πλήρους τοποθετημένης επικάλυψης δεντροδόχου.

Ευρώ (Αριθμητικά): 57,52

(Ολογράφως) : πενήντα επτά και πενήντα δύο λεπτά

A.T. : 65

Άρθρο : ΝΑΟΙΚ Θ\20.50.09 Διαχείριση αποβλήτων εκσκαφών, κατασκευών και κατεδαφίσεων (ΑΕΚΚ) Υλικά καθαιρέσεως ασφάλτου

Κωδικός αναθεώρησης: ΟΙΚ 2172 100%

Διαχείριση αποβλήτων εκσκαφών, κατασκευών και κατεδαφίσεων (ΑΕΚΚ) και γενικά κάθε υλικού ή αντικειμένου από εκσκαφές, κατασκευές και κατεδαφίσεις που θεωρείται απόβλητο κατά την έννοια του άρθρου 20 του Ν. 2939/2001, και όπως τροποποιήθηκε από το άρθρο 6 του Ν. 3854/2010 και της υπ. αριθμ. 36259/1757/Ε103/23-08-2010 ΚΥΑ, ΦΕΚ 1312 Β/24-08-2010.

Στην τιμή περιλαμβάνεται ο διαχωρισμός των υλικών, το κόστος υποδοχής σε αποδεκτούς χώρους των αποβλήτων στη μονάδα επεξεργασίας ΑΕΚΚ, η κάλυψη των οικονομικών υποχρεώσεων προς τη μονάδα επεξεργασίας ΑΕΚΚ και η λήψη της βεβαίωσης παραλαβής από το διαχειριστή της μονάδας επεξεργασίας ΑΕΚΚ. Η συλλογή, φορτοεκφόρτωση και μεταφορά των υλικών περιλαμβάνεται στα εκάστοτε άρθρα.

Υλικά καθαιρέσεως ασφάλτου

Τιμή ανά τόνο (t) υλικού.

Ευρώ (Αριθμητικά): 1,60

(Ολογράφως) : ένα και εξήντα λεπτά

A.T. : 66

Άρθρο : ΝΑΠΡΣ Α07 Συμπλήρωση παράπλευρων χώρων οδών και πλατειών σε αστικές περιοχές με φυτική γη, χωρίς την προμήθεια του υλικού

Κωδικός αναθεώρησης: ΠΡΣ 1620 100%

Τοποθέτηση και διάστρωση κηπευτικού χώματος ή φυτικής γης για την συμπλήρωση παραπλευρών χώρων οδών και πλατειών σε αστικές περιοχές, σύμφωνα με τη μελέτη και την ΕΤΕΠ 02-07-05-00 "Επένδυση πρανών-πλήρωση νησίδων με φυτική γη".

Στην τιμή περιλαμβάνονται οι φορτοεκφορτώσεις και οι πλάγιες μεταφορές των υλικών, η σταλία των αυτοκινήτων μεταφοράς, η δαπάνη προετοιμασίας της επιφάνειας υποδοχής, η τοποθέτηση, διάστρωση και ελαφρά συμπύκνωσης της φυτικής γης ή/και του κηπευτικού χώματος και η συντήρησή τους μέχρι τη λήξη του χρόνου συντήρησης του έργου. Ως συντήρηση νοείται η διατήρηση της επιθυμητής στάθμης και μορφής (που τυχόν θα αλλοιωθεί μέσα στο χρόνο συντήρησης), με προσκόμιση και τοποθέτηση συμπληρωματικής ποσότητας φυτικών γαιών ή/και του κηπευτικού χώματος.

Η προμήθεια της φυτικής γης και του κηπευτικού χώματος επιμετρώνται ιδιαίτερα με βάση τα άρθρα Δ7 και Δ8 του Τιμολογίου ΠΡΣ

Τιμή ανά τετραγωνικό μέτρο (m²)

Ευρώ (Αριθμητικά): 1,50

(Ολογράφως) : ένα και πενήντα λεπτά

A.T. : 67

Άρθρο : ΝΑΠΡΣ Α09.2 Χειρωνακτική εκσκαφή και επαναπλήρωση τάφρων υπογείου αρδευτικού δικτύου Τάφροι βάθους 20 - 40 cm

Κωδικός αναθεώρησης: ΠΡΣ 2111 100%

Χειρωνακτική εκσκαφή και επαναπλήρωση τάφρων για υπόγεια τοποθέτηση αρδευτικού δικτύου σε χαλαρά, γαιώδη ή γαιώδη-ημιβραχώδη εδάφη.

Τάφροι βάθους 20 - 40 cm

Τιμή ανά τρέχον μέτρο (m)

Ευρώ (Αριθμητικά): 1,00
(Ολογράφως): ένα

A.T. : 68

Άρθρο : ΝΑΠΡΣ Γ01 Γενική μόρφωση επιφάνειας εδάφους για την φύτευση φυτών ή εγκατάσταση χλοοτάπητα

Κωδικός αναθεώρησης: ΠΡΣ 1140 100%

Αποκομιδή πλεοναζόντων χωμάτων, καθάρισμα, συγκέντρωση και αποκομιδή κάθε άχρηστου υλικού (πέτρες, υπολείμματα ριζών, κλαδιά κλπ), αναμόχλευση της επιφάνειας με οποιοδήποτε μέσο, γενική ισοπέδωση των χώρων και γενική μόρφωση του ανάγλυφου της επιφάνειας του εδάφους για την φύτευση φυτών ή εγκατάσταση χλοοτάπητα χλοοτάπητα.

Στην τιμή μονάδας περιλαμβάνονται οι δαπάνες του εργατοτεχνικού προσωπικού, των μηχανημάτων και των εργαλείων που απαιτούνται για την πλήρη ολοκλήρωση της εργασίας.

Τιμή ανά στρέμμα (στρ.)

Ευρώ (Αριθμητικά): 105,00
(Ολογράφως): εκατόν πέντε

A.T. : 69

Άρθρο : ΝΑΠΡΣ Γ02 Ενσωμάτωση βελτιωτικών εδάφους

Κωδικός αναθεώρησης: ΠΡΣ 1620 100%

Ενσωμάτωση ενός ή περισσότερων βελτιωτικών στο υπάρχον έδαφος (όπως τύρφη, οργανοχουμικά, περλίτης κλπ), σε βάθος τουλάχιστον 10 cm, με οποιοδήποτε μέσο, σύμφωνα με την φυτοτεχνική μελέτη και την ΕΤΕΠ 10-05-02-01.

Στην τιμή μονάδας περιλαμβάνονται οι δαπάνες του εργατοτεχνικού προσωπικού, των μηχανημάτων και των εργαλείων που απαιτούνται για την πλήρη ολοκλήρωση της εργασίας. Η προμήθεια των βελτιωτικών εδάφους πληρώνεται ιδιαίτερα.

Τιμή ανά κυβικό μέτρο εδάφους επεξεργασμένου με βελτιωτικά (m3)

Ευρώ (Αριθμητικά): 5,00
(Ολογράφως): πέντε

A.T. : 70

Άρθρο : ΝΑΠΡΣ Δ01.5 Δένδρα, κατηγορίας Δ5

Κωδικός αναθεώρησης: ΠΡΣ 5210 100%

Προμήθεια καλλωπιστικών δένδρων με τις δαπάνες συσκευασίας, φορτοεκφόρτωσης και μεταφοράς στον τόπο του έργου, τυχόν προσωρινής αποθήκευσης και συντήρησης στο φυτώριο του εργοταξίου, πλαγίων μεταφορών, τυχόν απωλειών κατά την μεταφορά, τις δαπάνες του εργατοτεχνικού προσωπικού και μέσων που θα απασχοληθούν, καθώς και όποια άλλη δαπάνη απαιτείται για την διατήρηση των δένδρων σε άριστη κατάσταση μέχρι και τη φύτευσή τους, σύμφωνα με την φυτοτεχνική μελέτη και την ΕΤΕΠ 10-09-01-00.

ΝΑΠΡΣ Δ01. 5 Δένδρα κατηγορίας Δ5

Τιμή ανά τεμάχιο (τεμ)

Ευρώ (Αριθμητικά): 45,00
(Ολογράφως): σαράντα πέντε

A.T. : 71**Άρθρο : ΝΑΠΡΣ Δ02.2****Θάμνοι, κατηγορίας Θ2**

Κωδικός αναθεώρησης: ΠΡΣ 5210 100%

Προμήθεια καλλωπιστικών θάμνων με τις δαπάνες συσκευασίας, φορτοεκφόρτωσης και μεταφοράς στον τόπο του έργου, τυχόν προσωρινής αποθήκευσης και συντήρησης στο φυτώριο του εργοταξίου, πλαγίων μεταφορών, τυχόν απωλειών κατά την μεταφορά, τις δαπάνες του εργατοτεχνικού προσωπικού και μέσων που θα απασχοληθούν, καθώς και όποια άλλη δαπάνη απαιτείται για την διατήρηση των θάμνων σε άριστη κατάσταση μέχρι και τη φύτευσή τους, σύμφωνα με την φυτοτεχνική μελέτη και την ΕΤΕΠ 10-09-01-00.

ΝΑΠΡΣ Δ02. 2 Θάμνοι κατηγορίας Θ2

Τιμή ανά τεμάχιο (τεμ)

Ευρώ (Αριθμητικά): 4,30**(Ολογράφως) : τέσσερα και τριάντα λεπτά****A.T. : 72****Άρθρο : ΝΑΠΡΣ Δ02.4****Θάμνοι, κατηγορίας Θ4**

Κωδικός αναθεώρησης: ΠΡΣ 5210 100%

Προμήθεια καλλωπιστικών θάμνων με τις δαπάνες συσκευασίας, φορτοεκφόρτωσης και μεταφοράς στον τόπο του έργου, τυχόν προσωρινής αποθήκευσης και συντήρησης στο φυτώριο του εργοταξίου, πλαγίων μεταφορών, τυχόν απωλειών κατά την μεταφορά, τις δαπάνες του εργατοτεχνικού προσωπικού και μέσων που θα απασχοληθούν, καθώς και όποια άλλη δαπάνη απαιτείται για την διατήρηση των θάμνων σε άριστη κατάσταση μέχρι και τη φύτευσή τους, σύμφωνα με την φυτοτεχνική μελέτη και την ΕΤΕΠ 10-09-01-00.

ΝΑΠΡΣ Δ02. 4 Θάμνοι κατηγορίας Θ4

Τιμή ανά τεμάχιο (τεμ)

Ευρώ (Αριθμητικά): 14,00**(Ολογράφως) : δέκα τέσσερα****A.T. : 73****Άρθρο : ΝΑΠΡΣ Δ07****Προμήθεια κηπευτικού χώματος**

Κωδικός αναθεώρησης: ΠΡΣ 1710 100%

Προμήθεια κηπευτικού χώματος επί τόπου του έργου, σύμφωνα με την μελέτη και την ΕΤΕΠ 02-07-05-00. Το κηπευτικό χώμα θα είναι γόνιμο, επιφανειακό, εύθροπτο, αμμοαργιλώδους σύστασης, με αναλογία σε άμμο τουλάχιστον 55 % και κατά το δυνατόν απαλλαγμένο από σβώλους, αγριόχορτα, υπολείμματα ριζών, λίθους μεγαλύτερους των 5 cm και άλλα ξένα ή τοξικά υλικά βλαβερά για την ανάπτυξη φυτών.

Τιμή ανά κυβικό μέτρο (m3)

Ευρώ (Αριθμητικά): 8,50**(Ολογράφως) : οκτώ και πενήντα λεπτά****A.T. : 74****Άρθρο : ΝΑΠΡΣ Δ10****Προμήθεια τύρφης**

Κωδικός αναθεώρησης: ΠΡΣ 5340 100%

Προμήθεια επί τόπου του έργου τύρφης, συσκευασμένης, με ένδειξη προέλευσης, τύπου υλικού, όγκου, σύμφωνα με την μελέτη και την ΕΤΕΠ 10-05-02-01. Το προσκομιζόμενο υλικό θα συνοδεύεται από πρόσφατο πιστοποιητικό ελέγχου αναγνωρισμένου εργαστηρίου (χημική ανάλυση).

Τιμή ανά κυβικό μέτρο (m3)

Ευρώ (Αριθμητικά): 40,00
(Ολογράφως): σαράντα

A.T. : 75

Άρθρο : ΝΑΠΡΣ Ε01.1 Άνοιγμα λάκκων σε χαλαρά εδάφη με εργαλεία χειρός, διαστάσεων 0,30 X 0,30 X 0,30 m

Κωδικός αναθεώρησης: ΠΡΣ 5130 100%

Άνοιγμα λάκκων σε χαλαρό έδαφος, με εργαλεία χειρός, καθώς και καθαρισμός και αποκομιδή των υπολειμμάτων ριζών και των αχρήστων υλικών, σύμφωνα με την φυτοτεχνική μελέτη και την ΕΤΕΠ 10-05-01-00. Στην τιμή περιλαμβάνονται όλες οι δαπάνες του απαιτούμενου εργατοτεχνικού προσωπικού, εργαλείων και μέσων για την πλήρη εκτέλεση της εργασίας.

ΝΑΠΡΣ Ε01. 1 Άνοιγμα λάκκων διαστάσεων 0,30 X 0,30 X 0,30 m
Τιμή ανά τεμάχιο (τεμ)

Ευρώ (Αριθμητικά): 0,60
(Ολογράφως): εξήντα λεπτά

A.T. : 76

Άρθρο : ΝΑΠΡΣ Ε01.2 Άνοιγμα λάκκων σε χαλαρά εδάφη με εργαλεία χειρός, διαστάσεων 0,50 X 0,50 X 0,50 m

Κωδικός αναθεώρησης: ΠΡΣ 5120 100%

Άνοιγμα λάκκων σε χαλαρό έδαφος, με εργαλεία χειρός, καθώς και καθαρισμός και αποκομιδή των υπολειμμάτων ριζών και των αχρήστων υλικών, σύμφωνα με την φυτοτεχνική μελέτη και την ΕΤΕΠ 10-05-01-00. Στην τιμή περιλαμβάνονται όλες οι δαπάνες του απαιτούμενου εργατοτεχνικού προσωπικού, εργαλείων και μέσων για την πλήρη εκτέλεση της εργασίας.

ΝΑΠΡΣ Ε01. 2 Άνοιγμα λάκκων διαστάσεων 0,50 X 0,50 X 0,50 m
Τιμή ανά τεμάχιο (τεμ)

Ευρώ (Αριθμητικά): 1,50
(Ολογράφως): ένα και πενήντα λεπτά

A.T. : 77

Άρθρο : ΝΑΠΡΣ Ε09.4 Φύτευση φυτών με μπάλα χώματος όγκου 2,00 - 4,00 lt

Κωδικός αναθεώρησης: ΠΡΣ 5210 100%

Φύτευση φυτών με μπάλα χώματος όγκου 2,00 - 4,00 lt, δηλαδή: φύτευση με σωστή τοποθέτηση του φυτού στο λάκκο μέχρι το λαιμό της ρίζας, γέμισμα του λάκκου μέχρι την επιφάνεια του εδάφους, πάτημα του χώματος μέσα στο λάκκο φύτευσης, λίπανση και σχηματισμός λεκάνης άρδευσης, σύμφωνα με την μελέτη και την ΕΤΕΠ 10-05-01-00

Στην τιμή περιλαμβάνονται η αξία του λιπάσματος και του νερού και η δαπάνη απομάκρυνσης όλων των υλικών που θα προκύψουν από τη φύτευση, πέτρες, σακούλες (πέτρες, σακούλες, δοχεία κλπ).

Τιμή ανά τεμάχιο (τεμ)

Ευρώ (Αριθμητικά): 1,10
(Ολογράφως): ένα και δέκα λεπτά

A.T. : 78

Άρθρο : ΝΑΠΡΣ Ε09.5 Φύτευση φυτών με μπάλα χώματος όγκου 4,50 - 12,00 lt

Κωδικός αναθεώρησης: ΠΡΣ 5210 100%

Φύτευση φυτών με μπάλα χώματος όγκου 4,50 - 12,00 lt, δηλαδή: φύτευση με σωστή τοποθέτηση του φυτού στο λάκκο μέχρι το λαιμό της ρίζας, γέμισμα του λάκκου μέχρι την επιφάνεια του εδάφους, πάτημα του χώματος μέσα στο λάκκο φύτευσης, λίπανση και σχηματισμός λεκάνης άρδευσης, σύμφωνα με την μελέτη και την ΕΤΕΠ 10-05-01-00.

Στην τιμή περιλαμβάνονται η αξία του λιπάσματος και του νερού και η δαπάνη απομάκρυνσης όλων των υλικών που θα προκύψουν από τη φύτευση, πέτρες, σακούλες (πέτρες, σακούλες, δοχεία κλπ).

Τιμή ανά τεμάχιο (τεμ)

Ευρώ (Αριθμητικά): 1,30

(Ολογράφως) : ένα και τριάντα λεπτά

A.T. : 79

Άρθρο : ΝΑΠΡΣ Ε11.1.1 Υποστύλωση δένδρου με την αξία του πασσάλου Για μήκος πασσάλου μέχρι 2,50 m

Κωδικός αναθεώρησης: ΠΡΣ 5240 100%

Υποστύλωση δέντρου με την αξία πασσάλου ευθυτενούς, αποφλοιωμένου, βαμμένου, πελεκητού στο κάτω άκρο, πισσαρισμένου μέχρι ύψος 0,50 m, από κατάλληλη ξυλεία. Στην τιμή συμπεριλαμβάνονται η αξία και μεταφορά επί τοπου του πασσάλου, οι δαπάνες του εργατοτεχνικού προσωπικού, των μικροϋλικών και των εργαλείων που θα χρησιμοποιηθούν για την κατακρόρυψη έμπηξή του σε βάθος 0,50 m, σε οποιοδήποτε είδος εδάφους, και με οποιαδήποτε κλίση καθώς και η πρόσδεσή του δέντρου σ αυτόν με κατάλληλο μέσον.

Για μήκος πασσάλου μέχρι 2,50 m

Τιμή ανά τεμάχιο (τεμ)

Ευρώ (Αριθμητικά): 2,50

(Ολογράφως) : δύο και πενήντα λεπτά

A.T. : 80

Άρθρο : ΝΑΠΡΣ Ε13.1 Εγκατάσταση χλοοτάπητα με σπορά

Κωδικός αναθεώρησης: ΠΡΣ 5510 100%

Το αντικείμενο εγκατάστασης χλοοτάπητα με σπορά περιλαμβάνει τα ακόλουθα:

1. Την κατεργασία του εδάφους με φρέζα σε βάθος 20 cm, όσες φορές απαιτηθεί, για τον ψιλοχωματισμό του εδάφους.
2. Την προμήθεια, μεταφορά και ομοιόμορφη διάστρωση της εμπλουτισμένης τύρφης, περλίτη, χούμου και την ενσωμάτωσή τους στο έδαφος με σταυρωτό φρεζάρισμα σε βάθος 10-12 cm.
3. Την τελική διαμόρφωση της επιφάνειας με ράμματα και τσουγκράνες, για να δημιουργηθεί η κατάλληλη σποροκλίση.
4. Την προμήθεια σπόρου της έγκρισης της Υπηρεσίας, πιστοποιημένου, πρόσφατης εσοδείας, συσκευασμένου σε σάκους που θα αναγράφουν την σύνθεση του μίγματος και τον οίκο παραγωγής και τη σπορά με την προβλεπόμενη ποσότητα, ανάλογα με το είδος του σπόρου.
5. Την κάλυψη του σπόρου, την ομοιόμορφη κατανομή μικτού λιπάσματος με ιχνοστοιχεία και το κυλίνδρισμα της επιφάνειας.
6. Την απολύμανση του εδάφους με μυκητοκτόνο και εντομοκτόνο σκεύασμα.
7. Την λίπανσή του με επιφανειακό ή υδατοδιαλυτό μικτό λίπασμα με ιχνοστοιχεία.
8. Την απομάκρυνση όλων των αχρήστων υλικών που θα προκύψουν κατά την εγκατάσταση του χλοοτάπητα.
9. Την πρώτη άρδευση καθώς και τις μετέπειτα καθημερινές αρδεύσεις του χλοοτάπητα μέσω του αρδευτικού δικτύου, τα συχνά βοτανίσματα για την απομάκρυνση των αγριόχορτων που τυχόν θα φυτρώσουν και την επανασπορά χλοοτάπητα σε όσα σημεία το φύτρωμα του προκύψει αραιό ή ανεπαρκές.
10. Το πρώτο κούρεμα και το κυλίνδρισμα όταν ο χλοοτάπητας αποκτήσει ύψος 10 cm.

Οι εργασίες θα γίνουν σύμφωνα με την φυτοτεχνική μελέτη και την ΕΤΕΠ 10-05-02-01. Στην τιμή περιλαμβάνονται οι πάσης φύσεως δαπάνες του εργατοτεχνικού προσωπικού, των υλικών, των μηχανημάτων και των εργαλείων για την επιτυχή εγκατάσταση του χλοοτάπητα.

Τιμή ανά στρέμμα (στρ.)

Ευρώ (Αριθμητικά): 2.000,00
(Ολογράφως): δύο χιλιάδες

A.T. : 81

Άρθρο : ΝΑΠΡΣ Ζ01.1 Κόψιμο και εκρίζωση θάμνων Κόψιμο και εκρίζωση θάμνων μπορντούρας
Κωδικός αναθεώρησης: ΠΡΣ 5352 100%

Κόψιμο και εκρίζωση θάμνων μπορντούρας ή μεμονωμένων θάμνων με μηχανικά μέσα, με τον τεμαχισμό σε μικρότερα τμήματα, την εκρίζωση του υπόγειου τμήματος των θάμνων με εκσκαφέα και την απομάκρυνση όλων των προϊόντων κοπής και εκρίζωσης με φορητό αυτοκίνητο σε τοποθεσία που επιτρέπεται, σύμφωνα με την φυτοτεχνική μελέτη και την ΕΤΕΠ 10-07-01-00. Περιλαμβάνονται οι δαπάνες του απαιτούμενου εργατοτεχνικού προσωπικού, μηχανημάτων και εργαλείων για την εκτέλεση των εργασιών.

Κόψιμο και εκρίζωση θάμνων μπορντούρας

Τιμή ανά τρέχον μέτρο (m)

Ευρώ (Αριθμητικά): 7,50
(Ολογράφως): επτά και πενήντα λεπτά

A.T. : 82

Άρθρο : ΝΑΠΡΣ Η01.1.4 Σωλήνες από πολυαιθυλένιο (PE) 6 atm, ονομαστικής διαμέτρου Φ 32 mm
Κωδικός αναθεώρησης: ΗΛΜ 8 100%

Σωλήνες από πολυαιθυλένιο υψηλής πυκνότητας (HDPE), πίεσης λειτουργίας 6 atm (SDR 21), κατά EN 12201-2, ή πολυαιθυλένιο χαμηλής πυκνότητας (LDPE) κατά DIN 8072 (SF = συντελεστής ασφαλείας = 1,25 ή 1,40) για διατομές έως Φ32 mm. Στην τιμή μονάδος περιλαμβάνεται η προμήθεια των σωλήνων, των πάσης φύσεως εξαρτημάτων και μικροϋλικών (καννάβι, τεφλόν κλπ), η μεταφορά, η προσέγγιση, και η εγκατάσταση επιφανειακά ή σε τάφρο, καθώς και οι συνδέσεις, ρυθμίσεις και δοκιμές, σύμφωνα με την φυτοτεχνική μελέτη και την ΕΤΕΠ 10-08-01-00.

H01.1. 4 Ονομαστικής διαμέτρου Φ 32 mm

Τιμή ανά τρέχον μέτρο (m)

Ευρώ (Αριθμητικά): 0,65
(Ολογράφως): εξήντα πέντε λεπτά

A.T. : 83

Άρθρο : ΝΑΠΡΣ Η04.4.3 Ταυ χαλύβδινα, γαλβανισμένα, ονομαστικής διαμέτρου Φ 1 in
Κωδικός αναθεώρησης: ΗΛΜ 12 100%

Ταυ μεταλλικά, γαλβανισμένα, επιτόπου του έργου, με τα απαιτούμενα μικροϋλικά και την εργασία σύνδεσης και δοκιμών, σύμφωνα με την μελέτη και την ΕΤΕΠ 10-08-01-00.

H04.4. 3 Ονομαστική διάμετρος Φ 1 in

Τιμή ανά τεμάχιο (τεμ)

Ευρώ (Αριθμητικά): 3,50
(Ολογράφως): τρία και πενήντα λεπτά

A.T. : 84

Άρθρο : ΝΑΠΡΣ Η04.9.3 Μαστοί χαλύβδινοι, γαλβανισμένοι, ονομαστικής διαμέτρου Φ 1 in
Κωδικός αναθεώρησης: ΗΛΜ 12 100%

Μαστοί χαλύβδινοι, γαλβανισμένοι, επιτόπου του έργου, με τα απαιτούμενα μικροϋλικά και την εργασία σύνδεσης και δοκιμών, σύμφωνα με την μελέτη και την ΕΤΕΠ 10-08-01-00.

H04.9. 3 Ονομαστικής διαμέτρου Φ 1 in

Τιμή ανά τεμάχιο (τεμ)

Ευρώ (Αριθμητικά): 2,80

(Ολογράφως): δύο και ογδόντα λεπτά

A.T. : 85

Άρθρο : ΝΑΠΡΣ Η05.3.3 Βάνες συρταρωτές, ορειχάλκινες, με σπείρωμα, ονομαστικής διαμέτρου Φ 1 in

Κωδικός αναθεώρησης: ΗΛΜ 11 100%

Βάνες συρταρωτές, ορειχάλκινες, με σπείρωμα Προμήθεια επί τόπου του έργου με τα εξαρτήματα σύνδεσης και τα μικροϋλικά, εργασία τοποθέτησης, σύνδεσης, ρυθμίσεων και δοκιμών σύμφωνα με την φυτοτεχνική μελέτη και την ΕΤΕΠ 10-08-01-00.

Η05.3.3 Ονομαστικής διαμέτρου Φ 1 in

Τιμή ανά τεμάχιο (τεμ)

Ευρώ (Αριθμητικά): 6,00

(Ολογράφως): έξι

A.T. : 86

Άρθρο : ΝΑΠΡΣ Η08.2.6.1 Σταλακτηφόροι Φ 20 mm από PE με σταλάκτες αυτορυθμιζόμενους και με μηχανισμό αποτροπής απορροής του νερού από το σωλήνα, αποστάσεις σταλακτών 33 cm

Κωδικός αναθεώρησης: ΗΛΜ 8 100%

Σταλακτηφόροι Φ20 mm από πολυαιθυλένιο (PE), με ενσωματωμένους σταλάκτες, με λαβύρινθο μακράς διαδρομής, θάλαμο αυτορύθμισης με μεμβράνη και με μηχανισμό αποτροπής απορροής του νερού από το σωλήνα, με ομοιομορφία παροχής σύμφωνα με τις απαιτήσεις του προτύπου ISO 9261 για σταλάκτες κατηγορίας Α', για πίεση λειτουργίας από 1,00 έως 3,00 atm. Σύμφωνα με την φυτοτεχνική μελέτη και την ΕΤΕΠ 10-08-01-00. Προμήθεια σωλήνων, εξαρτημάτων σύνδεσης και μικροϋλικών, μεταφορά επί τόπου του έργου, προσέγγιση και πλήρης εγκατάσταση σε τάφρο ή επιφανειακά, σύνδεση, ρυθμίσεις και δοκιμές και παράδοση σε πλήρη λειτουργία.

Δεν περιλαμβάνεται η δαπάνη εκσκαφής και επίχωσης της τάφρου.

Η08.2.6.1 Αποστάσεις σταλακτών 33 cm

Τιμή ανά τρέχον μέτρο (m)

Ευρώ (Αριθμητικά): 0,70

(Ολογράφως): εβδομήντα λεπτά

A.T. : 87

Άρθρο : ΝΑΠΡΣ Η08.3.3.1 Εκτοξευτήρες αυτοανυψούμενοι, γранаζωτοί, ακτίνας ενεργείας 7 - 14 m, με σώμα ανύψωσης πλαστικό

Κωδικός αναθεώρησης: ΗΛΜ 8 100%

Εκτοξευτήρες αυτοανυψούμενοι (pop-up) γранаζωτοί, υδρολίπαντοι, ακτίνας ενεργείας 7-14 m, 3/4" BSP, με βαλβίδα αντιστράγγισης, κασάνια αντιβανδαλικής προστασίας, μνήμη ρύθμισης τομέα και σώμα ανύψωσης 10 cm ή μεγαλύτερο. Σύμφωνα με την φυτοτεχνική μελέτη και την ΕΤΕΠ 10-08-01-00.

Προμήθεια εκτοξευτήρων επί τόπου του έργου με τα απαραίτητα ακροφύσια, τα εξαρτήματα σύνδεσης και τα μικροϋλικά, εργασία τοποθέτησης, σύνδεσης, ρυθμίσεων και δοκιμών και παράδοση σε κανονική λειτουργία.

Η08.3.3.1 Με σώμα ανύψωσης πλαστικό

Τιμή ανά τεμάχιο (τεμ)

Ευρώ (Αριθμητικά): 30,00

(Ολογράφως): τριάντα

A.T. : 88

Άρθρο : ΝΑΠΡΣ Η09.1.1ΣΧ.6 Βάνες ελέγχου άρδευσης (ηλεκτροβάνες), PN 10 atm, πλαστικές, με μηχανισμό ρύθμισης πίεσης, διατομής 1 in

Κωδικός αναθεώρησης: ΗΛΜ 8 100%

Βάνες ελέγχου άρδευσης (ηλεκτροβάνες), Ευρωπαϊκής προέλευσης πλαστικές, ονομ. πίεσης 10 atm, περιοχής λειτουργίας από 0,7 μέχρι 10 atm, με ή χωρίς μηχανισμό ρύθμισης παροχής (flow controller), εσωτερικής εκτόνωσης, με πηνίο (actuator) 9 V και δυνατότητα χειροκίνητης λειτουργίας.

Προμήθεια βανών και μικροϋλικών, μεταφορά επί τόπου και εργασία τοποθέτησης, σύνδεσης, ρυθμίσεων και δοκιμών, σύμφωνα με την φυτοτεχνική μελέτη και την ΕΤΕΠ 10-08-01-00.

H09.1.1. 6 Με μηχανισμό ρύθμισης πίεσης
Ονομαστική διάμετρος 1 in

Τιμή ανά τεμάχιο (τεμ)

Ευρώ (Αριθμητικά): 95,00
(Ολογράφως): ενενήντα πέντε

A.T. : 89

Άρθρο : ΝΑΠΡΣ Η09.2.3ΣΧ.2 Προγραμματιστές μπαταρίας τύπου φρεατίου, ελεγχόμενες ηλεκτροβάνες 2

Κωδικός αναθεώρησης: ΗΛΜ 52 100%

Προγραμματιστές μπαταρίας τύπου φρεατίου, ενδεικτικού τύπου T-BOS RAINBIRD, 3 τουλάχιστον εκκινήσεων, κύκλου ποτίσματος 1 - 7 ημερών διάρκειας από 1 min μέχρι και 12 ώρες, με δυνατότητα εκκίνησης κεντρικής ηλεκτροβάνας . Έλεγχος ηλεκτροβανών με πηνία μανδάλωσης (latching), σε απόσταση τουλάχιστον 20 m μέσω καλωδίου διατομής 1,5 mm². Προγραμματισμός μέσω φορητής μονάδας με παράλληλη δυνατότητα χειροκίνητης λειτουργίας χωρίς κονσόλα.

Προμήθεια και μεταφορά επί τόπου προγραμματιστή με την μπαταρία του και τα πάσης φύσεως εξαρτημάτά του καθώς και εργασία σύνδεσης τοποθέτησης, προγραμματισμού, ελέγχου, ρυθμίσεων, δοκιμών για κανονική λειτουργία κλπ. σύμφωνα με την μελέτη και την ΕΤΕΠ 10-08-01-00.

H09.2.3. 2 Ελεγχόμενες ηλεκτροβάνες 2
Τιμή ανά τεμάχιο (τεμ)

Ευρώ (Αριθμητικά): 130,00
(Ολογράφως): εκατόν τριάντα

A.T. : 90

Άρθρο : ΝΑΠΡΣ Η09.2.13.3 Πλαστικό φρεάτιο ηλεκτροβανών, 30 x 40 cm, 4 Η/Β

Κωδικός αναθεώρησης: ΗΛΜ 8 100%

Πλαστικό φρεάτιο με καπάκι για υπόγεια τοποθέτηση ηλεκτροβανών (Η/Β), με τα υλικά εγκιβωτισμού και στεγανοποίησης και την εργασία πλήρους εγκατάστασης (άνοιγμα του λάκκου, διαμόρφωση των τομών για το πέρασμα των σωλήνων, τοποθέτηση άμμου λατομείου στον πυθμένα του λάκκου για την στράγγιση, προσαρμογή του φρεατίου στην στάθμη του εδάφους, επίχωση του λάκκου και κάθε άλλη απαραίτητη εργασία).

H09.2.13. 3 Διαστάσεις / Αριθμός Η/Β: 30 x 40 cm, 4 Η/Β
Τιμή ανά τεμάχιο (τεμ)

Ευρώ (Αριθμητικά): 25,00
(Ολογράφως): είκοσι πέντε

A.T. : 91

Άρθρο : ΝΑΠΡΣ Θ.Η04.1ΣΧ Ειδικά πλαστικά τεμάχια δικτύου

Κωδικός αναθεώρησης: ΗΛΜ 8 100%

Για την προμήθεια, μεταφορά επί τόπου του έργου, τοποθέτηση και σύνδεση ειδικών πλαστικών

τεμαχίων

(ταυ, σταυροί, ρακόρ, καμπύλες, συστολές με ή χωρίς ωτίδες, νίπελ, συστολικά νίπελ, γωνίες ρακόρ, βάνες, συνδετήρες, ρακόρ, γάντζοι, τάπες κλπ) που απαιτούνται για την ολοκλήρωση του δικτύου άρδευσης

Τιμή κατ' αποκοπή

Ευρώ (Αριθμητικά): 50,00

(Ολογράφως): πενήντα

Οι μελετητές

Ο ελεγκτής

**ΙΟΥΝΙΟΣ 2018
Η ΠΡΟΪΣΤΑΜΕΝΗ ΤΗΣ ΔΙΕΥΘΥΝΣΗΣ
ΒΙ.ΚΙ.&ΔΙ.**

ΚΟΡΤΑΡΑΣ ΘΕΜΙΣΤΟΚΛΗΣ

ΚΑΤΙΡΤΖΟΓΛΟΥ ΔΗΜΗΤΡΙΟΣ

Μ. ΖΟΥΡΝΑ

ΒΑΣΙΛΕΙΟΣ ΜΠΑΓΑΣ

ΠΑΡΑΣΚΕΥΟΠΟΥΛΟΣ ΑΓΑΘΑΓΓΕΛΟΣ

ΚΑΡΑΝΤΖΟΥΝΗ ΖΩΗ

ΕΛΛΗΝΙΚΗ ΔΗΜΟΚΡΑΤΙΑ
ΝΟΜΟΣ ΘΕΣΣΑΛΟΝΙΚΗΣ
ΔΗΜΟΣ ΘΕΣΣΑΛΟΝΙΚΗΣ
ΔΙΕΥΘΥΝΣΗ ΒΙΩΣΙΜΗΣ
ΚΙΝΗΤΙΚΟΤΗΤΑΣ & ΔΙΚΤΥΩΝ
ΤΜΗΜΑ ΗΛΕΚΤΡΟΦΩΤΙΣΜΟΥ
& ΦΩΤΕΙΝΗΣ ΣΗΜΑΤΟΔΟΤΗΣΗΣ
ΑΡ. ΜΕΛΕΤΗΣ: 26/2018

ΕΡΓΟ : ΕΠΕΚΤΑΣΗ ΟΔΟΦΩΤΙΣΜΟΥ ΚΑΙ ΠΡΟΣΩΡΙΝΩΝ
ΠΕΖΟΔΡΟΜΙΩΝ ΣΤΗΝ ΠΕΡΙΟΧΗ ΑΛΜΑΤΙΝΗ -Τ.Π.

ΚΑ: 20/7325.39.01

CPV: 453115100-9, 45316110-9, 45233120-6

ΠΡΟΫΠΟΛΟΓΙΣΜΟΣ : 615.000,00 €

Αντιστοίχιση άρθρων μελέτης με ΕΤΕΠ - ΠΕΤΕΠ

Εγκύκλιοι: 17/07-09-2016 (ΑΔΑ: 75ΕΖ46530Ξ-Θ2Π), 26/04-10-2012 (ΑΔΑ: Β4Τ81-70Θ)

Κωδικός	Αρ. Τίμ.	Τίτλος Άρθρου	ΚΩΔ. ΕΤΕΠ ΕΛΟΤ Π 1501. +	Τίτλος ΠΕΤΕΠ (Εγκύκλιος 17/07-09-2016)	ΚΩΔΙΚΟΣ ΠΕΤΕΠ
Άρθρα μελέτης					
ΝΑΟΔΟ Α04.1	1	Διάνοιξη τάφρου σε έδαφος γαιώδες - ημιβραχυώδες	08-01-01-00		
ΝΑΥΔΡ 5.05.01	2	Επιχώσεις ορυγμάτων υπογείων δικτύων με διαβαθμισμένο θραυστό αμμοχάλικο λατομείου Για συνολικό πάχος επιχώσης έως 50 cm	08-01-03-02 *	Επανεπίχωση ορυγμάτων υπογείων δικτύων	08-01-03-02
ΝΑΥΔΡ 5.08	3	Στρώσεις έδρασης και εγκιβωτισμός σωλήνων με άμμο ορυχείου ή χειμάρρου.	08-01-03-02 *	Επανεπίχωση ορυγμάτων υπογείων δικτύων	08-01-03-02
ΝΑΟΔΟ Β29.3.4	4	Μικροκατασκευές (φρεάτια, ορθογωνικές τάφροι κλπ) με σκυρόδεμα C16/20	01-01-01-00 *	Παραγωγή και Μεταφορά Σκυροδέματος	01-01-01-00
			01-01-02-00		
			01-01-03-00 *	Συντήρηση του σκυροδέματος	01-01-03-00
			01-01-04-00 *	Συγκροτήματα παραγωγής σκυροδέματος	01-01-04-00
			01-01-05-00		
			01-01-07-00		
			01-03-00-00 *	Κριώματα	01-03-00-00
			01-04-00-00		
			01-05-00-00		
ΝΑΟΔΟ Β52	5	Πλακοστρώσεις πεζοδρομίων, νησίδων κ.λ.π.	05-02-02-00 *	Πλακοστρώσεις - Λιθοστρώσεις πεζοδρομίων και πλατειών	05-02-02-00
ΝΑΟΙΚ 22.40.02	6	Διάνοιξη οπής ή φωλιάς σε άσπλο σκυρόδεμα για πάχος σκυροδέματος 0,16 έως 0,25 m			
ΝΑΟΔΟ Α02.1	7	Αποξηλώση ασφαλοταπήτων και στρώσεων οδοστρώσις σταθεροποιημένων με τσιμέντο εντός του ορίου των γενικών εκσκαφών			

Πίνακας αντιστοίχισης άρθρων-ΕΤΕΠ

Κωδικός	Αρ. Τμή.	Τίτλος Αρθρου	ΚΩΔ. ΕΤΕΠ ΕΛΟΤ ΤΠ 1501.- *	Τίτλος ΠΕΤΕΠ (Εγκύκλιος 17/07-09-2016)	ΚΩΔΙΚΟΣ ΠΕΤΕΠ
Άρθρα μελέτης					
ΝΑΥΔΡ 4.09.01	8	Αποκατάσταση ασφαλιστικών οδοστρωμάτων στις θέσεις ορυγμάτων υπογείων δικτύων, που έφεραν ασφαλιστικές στρώσεις μέσου πάχους 5 cm			
ΝΑΥΔΡ 4.13	9	Καθαίρεση κατασκευών από άσπλο σκυρόδεμα			
ΝΑΟΙΚ Θ20.50.03	10	Διαχείριση αποβλήτων εκσκαφών, κατασκευών και κατεδαφίσεων (ΑΕΚΚ) Υλικά γενικών εκσκαφών (γιαώδη-ημιβραχώδη)			
ΝΑΟΙΚ Θ20.50.05	11	Διαχείριση αποβλήτων εκσκαφών, κατασκευών και κατεδαφίσεων (ΑΕΚΚ) Υλικά κατεδαφίσεων χωρίς πολλά πρόσμικτα			
ΝΑΗΛΜ Ν160.10.85.01	12	Φρέατο έλξης και σύνδεσης υπέργειων καλωδίων 40 x 40 cm	05-07-01-00 *	Υποδομή οδοφωτισμού	05-07-01-00
ΝΑΥΔΡ 11.01.02	13	Καλύμματα φρεσιών Καλύμματα από ελατό χυτοσίδηρο (ductile iron)			
ΝΑΟΔΟ Ν1Β29.4.14	14	Βάση ιστού διαστάσεων 0,60Χ0,60Χ0,80 μ.	05-07-01-00 *	Υποδομή οδοφωτισμού	05-07-01-00
ΝΑΟΔΟ Ν1Β29.4.17	15	Βάση ιστού διαστάσεων 1,00Χ1,00Χ1,20 μ.	05-07-01-00 *	Υποδομή οδοφωτισμού	05-07-01-00
ΝΑΗΛΜ 62.10.02.01	16	Αφαίρεση και απομάκρυνση τοιμεντοιστών φωτισμού, ύψους μέχρι 12,00 m			
ΝΑΗΛΜ 62.10.04.02	17	Αφαίρεση βραχιόνων, από ιστό που βρίσκεται στο έδαφος με ή χωρίς τα φωτιστικά			
ΝΑΗΛΜ 60.20.40.12	18	Σωλήνες προστασίας υπογείων καλωδίων φωτεινής σηματοδότησης από πολυαιθυλένιο (HDPE), διαμέτρου DN 90 mm			
ΝΑΟΔΟ Β59	19	Σιδηροσωλήνες γαβανισμένοι διέλευσης καλωδίων DN100			
ΝΑΗΛΜ 62.10.48.03	20	Αγυοί γυμνοί χάλκινοι, πολυκλωνοί διατομής 25 mm ²			
ΑΤΗΕ 9340.2	21	Αγυός γυμνός χάλκινος πολυκλωνος Διατομής 16mm ²			
ΝΑΗΛΜ 62.10.40.01	22	Καλώδια τύπου Η05ΥΝV-U, -R (NYM), ονομ. τάσης 300/500V με μόνωση από μονόαξια PVC διατομής 3 x 1,5 mm ²			
ΝΑΗΛΜ 62.10.41.04	23	Καλώδια τύπου Ε1ΥV-U, -R, -S (NYG), ονομ. τάσης 600/1000 V με μόνωση από μονόαξια PVC διατομής 4 x 10 mm ²			
ΝΑΗΛΜ Ν160.20.40.21B	24	Ηλεκτρόδιο γείωσης			
ΝΑΗΛΜ Ν162.10.22.01	25	Ακροκίβιο ιστού φωτισμού για ένα φωτιστικό σώμα	05-07-02-00 *	Ανωδομή οδοφωτισμού	05-07-02-00
ΝΑΗΛΜ Ν160.10.07.06K	26	Εγκατάσταση μονού βραχίονα	05-07-02-00 *	Ανωδομή οδοφωτισμού	05-07-02-00
ΝΑΗΛΜ Ν160.10.01.06A	27	Χαλύβδινος ιστός οδοφωτισμού, ύψους 4 μ., κοίλου κωνικού σχήματος, κυκλικής διατομής	05-07-01-00 *	Υποδομή οδοφωτισμού	05-07-01-00
			05-07-02-00 *	Ανωδομή οδοφωτισμού	05-07-02-00

* Εχει αντικατασταθεί από την αντίστοιχη ΠΕΤΕΠ

Πίνακας αντιστοίχισης άρθρων-ΕΤΕΠ

Κωδικός	Αρ. Τμή.	Τίτλος Αρθρου	ΚΩΔ. ΕΤΕΠ ΕΛΟΤ ΤΠ 1501.- *	Τίτλος ΠΕΤΕΠ (Εγκύκλιος 17/07-09-2016)	ΚΩΔΙΚΟΣ ΠΕΤΕΠ
Άρθρα μελέτης					
ΝΑΗ/Μ Ν160.10.01.09Α	28	Χαλύβδινος ιστός οδοφωτισμού, ύψους 6 μ. , κοίλου κωνικού σχήματος κυκλικής διατομής	05-07-02-00 *	Ανωδομή οδοφωτισμού	05-07-02-00
ΝΑΗ/Μ Ν160.10.01.02Α	29	Χαλύβδινος ιστός οδοφωτισμού, ύψους 9 μ., κοίλου κωνικού σχήματος κυκλικής διατομής	05-07-01-00 *	Υποδομή οδοφωτισμού	05-07-01-00
ΝΑΗ/Μ Ν160.10.42.03Θ	30	Φωτιστικό σώμα κορυφής, με φωτεινές πηγές διόδων φωτοεκπομπής (LED), φωτεινής ροής 3500 lumen τουλάχιστον	05-07-02-00 *	Ανωδομή οδοφωτισμού	05-07-02-00
ΝΑΗ/Μ Ν160.10.42.07Θ	31	Φωτιστικό σώμα οδικού φωτισμού με φωτεινές πηγές διόδων φωτοεκπομπής (LED), φωτεινής ροής 6000 lumen τουλάχιστον	05-07-02-00 *	Ανωδομή οδοφωτισμού	05-07-02-00
ΝΑΗ/Μ Ν160.10.42.06Θ	32	Φωτιστικό σώμα οδικού φωτισμού με φωτεινές πηγές διόδων φωτοεκπομπής (LED), φωτεινής ροής 8900 lumen τουλάχιστον	05-07-02-00 *	Ανωδομή οδοφωτισμού	05-07-02-00
ΑΤΗΕ Ν19413.1	33	Εκπομπή ΠΙΛΛΑΡ			
ΝΑΗ/Μ 60.10.80.01	34	Πίλαρ οδοφωτισμού τεσσάρων αναχωρήσεων	05-07-01-00 *	Υποδομή οδοφωτισμού	05-07-01-00
ΝΑΟΔΟ Α02	35	Γενικές Εκακαφές σε έδαφος γαιώδες - ημιβραχώδες	02-02-01-00 *	Γενικές εκακαφές	02-02-01-00
ΝΑΟΔΟ Α12	36	Καθαίρεση σπληνμένων σκυροδεμάτων	15-02-01-01		
ΝΑΟΙΚ 22.10.01	37	Καθαίρεση στοιχείων κατασκευών από άοπλο σκυρόδεμα, με χρήση συνήθους κρουστικού εξοπλισμού	15-02-01-01		
ΝΑΟΔΟ Δ01	38	Τομή οδοστρώματος με ασφαλοκόπτη			
ΝΑΥΔΡ 9.02	39	Ξυλότυποι ή σιδηρότυποι καμπύλων επιφανειών	01-03-00-00 *	Κριώματα	01-03-00-00
ΝΑΟΙΚ 38.13	40	Ξυλότυποι εμφανιών σκυροδεμάτων	01-04-00-00		
ΝΑΟΔΟ Γ02.2	41	Βάση πάχους 0,10 m (Π.Τ.Π. Ο-155)	01-05-00-00		
ΝΑΟΔΟ Β51	42	Πρόχυτα κράσπεδα από σκυρόδεμα	05-03-03-00 *	Στρώσεις οδοστρωμάτων από ασύνδετα αδρανή υλικά	05-03-03-00
ΝΑΟΔΟ Ν10Δ40	43	Κατασκευή κρασπέδων κητταρίων 0,12x0,29 μ.	05-02-01-00 *	Κράσπεδα-Ρείθρα - Τάφροι παράπλευρα της οδού	05-02-01-00
			05-02-01-00 *	Κράσπεδα-Ρείθρα - Τάφροι παράπλευρα της οδού	05-02-01-00

* Εχει αντικατασταθεί από την αντίστοιχη ΠΕΤΕΠ

Κωδικός	Αρ. Τίμ.	Τίτλος Αρθρου	ΚΩΔ. ΕΤΕΠ ΕΛΟΤ ΤΠ 1501.- *	Τίτλος ΠΕΤΕΠ (Εγκύκλιος 17/07-09-2016)	ΚΩΔΙΚΟΣ ΠΕΤΕΠ
Άρθρα μελέτης					
ΝΑΟΔΟ Β29.2.2	44	Κοιτοστρώσεις, περιβλήματα αγωγών, εξομαλυντικές στρώσεις κλπ από σκυροδέμα C12/15	01-01-01-00 *	Παραγωγή και Μεταφορά Σκυροδέματος	01-01-01-00
			01-01-02-00		
			01-01-03-00 *	Συντήρηση του σκυροδέματος	01-01-03-00
			01-01-04-00 *	Συγκροτήματα παραγωγής σκυροδέματος	01-01-04-00
			01-01-05-00		
			01-01-07-00		
			01-03-00-00 *	Ικρίσματα	01-03-00-00
			01-04-00-00		
			01-05-00-00		
ΝΑΟΔΟ Β30.1	45	Χαλύβδινος οπλισμός σκυροδεμάτων, χάλυβας οπλισμού σκυροδέματος Β500Α	01-02-01-00 *	Χαλύβδινι οπλισμοί σκυροδέματος	01-02-01-00
ΝΑΟΙΚ 38.18	46	Διαμόρφωση εγκοπών και εσοχών σε επιφάνειες από σκυροδεμα	01-05-00-00		
ΝΑΟΔΟ Β30.2	47	Χαλύβδινος οπλισμός σκυροδεμάτων, χάλυβας οπλισμού σκυροδέματος Β500C	01-02-01-00 *	Χαλύβδινι οπλισμοί σκυροδέματος	01-02-01-00
ΝΑΟΔΟ Β66.1	48	Τυποποιημένα φρεάτια αποστράγγισης και αποχέυσης ομβρίων (ΠΚΕ), φρεάτιο υδροσυλλογής τύπου ΦΙΝ (ΠΚΕ)			
ΝΑΟΔΟ Β85	49	Προσαρμογή στάθμης υφιστάμενου φρεατίου επί ανακατασκευαζόμενου πεζοδρομίου			
ΝΑΗΛΜ 60.10.85.01	50	Φρεάτιο έλξης και σύνδεσης υπόγειων καλωδίων 40 x 40 cm			
ΝΑΟΔΟ Ε09.3	51	Πινακίδες ρυθμιστικές μικρού μεγέθους			
ΝΑΟΔΟ Ε10.2	52	Στύλος πινακίδων από γαλβανισμένο σιδηροσωλήνα DN 80 mm (3")	05-04-07-00 *	Διατάξεις στήριξης πινακίδων κατακόρυφης σήμανσης	05-04-07-00
ΝΑΟΔΟ Ε17.1	53	Διαγράμμιση οδοστρώματος με ανακλαστική βαφή			
ΝΑΟΔΟ ΝΙΚ20	54	Πρόσθετη τιμή για την εκτέλεση εργασιών διαγράμμισης με χειροκίνητα μέσα ή χειρονακτικά			
ΝΑΠΡΣ Β11.10	55	Κάδοι Απορριμμάτων Επιστήλιος διπλός κάδος με σταχοδοχείο			
ΝΑΟΔΟ Β82	56	Διαμόρφωση διαβάσεων απόμων με ειδικές ανάγκες σε πεζοδρόμια και νησίδες			
ΑΤΗΕ 8063	57	Πλαστικός σωλήνας αποχέυσεως ομβρίων υδάτων (υδρορροή) ορθογωνικής διατομής 6 Χ 10 cm από σκληρό Ρ.Υ.Σ.			
ΝΑΥΔΡ 11.01.01	58	Καλύμματα φρεατίων Καλύματα από φαιό χυτοσίδηρο (gray iron)			

* Εχει αντικατασταθεί από την αντίστοιχη ΠΕΤΕΠ

Πίνακας αντιστοίχισης άρθρων-ΕΤΕΠ

Κωδικός	Αρ. Τμή.	Τίτλος Αρθρου	ΚΩΔ. ΕΤΕΠ ΕΛΟΤ ΤΠ 1501.- *	Τίτλος ΠΕΤΕΠ (Εγκύκλιος 17/07-09-2016)	ΚΩΔΙΚΟΣ ΠΕΤΕΠ
Άρθρα μελέτης					
ΝΑΥΔΡ 11.02.04	59	Μεταλλικές εσχάρες υδροσυλλογής Εσχάρες υδροσυλλογής, από ελατό χυτοσίδηρο	08-07-01-04		
ΝΑΟΔΟ Β49	60	Χυτοσίδηρα καλύμματα φρεσπιών, σχάρες υπονόμων	08-07-01-01		
ΝΑΟΔΟ ΝΙΟΙΚ64.21.01	61	Προστατευτικός στρωτικός από σιδηροσωλήνα 4"	04-01-02-00		
ΝΑΟΔΟ Δ02.Α	62	Απόξεση ασφαλικού τάπητα αστικής οδού με χρήση φρέζας	05-03-14-00		
ΝΑΟΔΟ Δ08.Α	63	Ασφαλτική στρώση κυκλοφορίας αστικής οδού	05-03-11-04 *	Στρώσεις ασφαλικού σκυροδέματος συνεχούς κοκκομετρικής διαβάθμισης (κλειστού τύπου)	05-03-11-04
ΝΑΟΔΟ ΝΙΟΔ142.1	64	Επικάλυψη δέντροδόχων με προϊόν ανακύκλωσης ελαστικού (SBR) και ρητίνη			
ΝΑΟΙΚ Θ120.50.09	65	Διαχείριση αποβλήτων εκσκαφών, κατασκευών και κατεδαφίσεων (ΑΕΚΚ) Υλικά καθαίρεσης ασφάλτου			
ΝΑΠΙΡΣ Α07	66	Συμπλήρωση παράπλευρων χώρων οδών και πλατειών σε αστικές περιοχές με φυτική γη, χωρίς την προμήθεια του υλικού	02-07-05-00		
ΝΑΠΙΡΣ Α09.2	67	Χερουνακτική εκσκαφή και επαναπλήρωση τάφρων υπογείου αρδευτικού δικτύου Τάφροι βάθους 20 - 40 cm	08-01-03-01		
ΝΑΠΙΡΣ Γ01	68	Γενική μόρφωση επιφάνειας εδάφους για την φύτευση φυτών ή εγκατάσταση χλοοτάπητα			
ΝΑΠΙΡΣ Γ02	69	Ενσωμάτωση βελτιωτικών εδάφους	10-05-02-01		
ΝΑΠΙΡΣ Δ01.5	70	Δένδρα, κατηγορίας Δ5	10-09-01-00		
ΝΑΠΙΡΣ Δ02.2	71	Θάμνοι, κατηγορίας Θ2	10-09-01-00		
ΝΑΠΙΡΣ Δ02.4	72	Θάμνοι, κατηγορίας Θ4	10-09-01-00		
ΝΑΠΙΡΣ Δ07	73	Προμήθεια κητευτικού χώματος	02-07-05-00		
ΝΑΠΙΡΣ Δ10	74	Προμήθεια τύρφης	10-05-02-01		
ΝΑΠΙΡΣ Ε01.1	75	Άνοιγμα λάκκων σε χαλαρά εδάφη με εργαλεία χειρός, διαστάσεων 0,30 X 0,30 X 0,30 m	10-05-01-00		
ΝΑΠΙΡΣ Ε01.2	76	Άνοιγμα λάκκων σε χαλαρά εδάφη με εργαλεία χειρός, διαστάσεων 0,50 X 0,50 X 0,50 m	10-05-01-00		
ΝΑΠΙΡΣ Ε09.4	77	Φύτευση φυτών με μπάλα χώματος όγκου 2,00 - 4,00 lt	10-05-01-00		
ΝΑΠΙΡΣ Ε09.5	78	Φύτευση φυτών με μπάλα χώματος όγκου 4,50 - 12,00 lt	10-05-01-00		
ΝΑΠΙΡΣ Ε11.1.1	79	Υποστύλωση δένδρου με την αξία του πασσάλου Για μήκος πασσάλου μέχρι 2,50 m	10-05-09-00		
ΝΑΠΙΡΣ Ε13.1	80	Εγκατάσταση χλοοτάπητα με σπορά	10-05-02-01		
ΝΑΠΙΡΣ Ζ01.1	81	Κόψιμο και εκρίζωση θάμνων Κόψιμο και εκρίζωση θάμνων μπορντουράς	10-07-01-00		
ΝΑΠΙΡΣ Η01.1.4	82	Σωλήνες από πολυαιθυλένιο (PE) 6 atm, ονομαστικής διαμέτρου Φ 32 mm	10-08-01-00		

* Εχει αντικατασταθεί από την αντίστοιχη ΠΕΤΕΠ

Πίνακας αντιστοίχισης άρθρων-ΕΤΕΠ

Κωδικός	Αρ. Τμή.	Τίτλος Αρθρου	ΚΩΔ. ΕΤΕΠ ΕΛΟΤ ΤΠ 1501.- +	Τίτλος ΠΕΤΕΠ (Εγκύκλιος 17/07-09-2016)	ΚΩΔΙΚΟΣ ΠΕΤΕΠ
Άρθρα μελέτης					
ΝΑΠΡΣ Η04.4.3	83	Ταυ χαλύβδινα, γαλβανισμένα, ονομαστικής διαμέτρου Φ 1 in	10-08-01-00		
ΝΑΠΡΣ Η04.9.3	84	Μαστοι χαλύβδινοι, γαλβανισμένοι, ονομαστικής διαμέτρου Φ 1 in	10-08-01-00		
ΝΑΠΡΣ Η05.3.3	85	Βάνες συρταρωτές, ορειχάλκινες, με σπείρωμα, ονομαστικής διαμέτρου Φ 1 in	10-08-01-00		
ΝΑΠΡΣ Η08.2.6.1	86	Σταλακτιφόροι Φ 20 mm από ΡΕ με σταλακτικές αυτοραμιζόμενους και με μηχανισμό αποτροπής απορροής του νερού από το σωλήνα, αποστάσεις σταλακτιών 33 cm	10-08-01-00		
ΝΑΠΡΣ Η08.3.3.1	87	Εκτοξευτήρες αυτοανυψούμενοι, γραναζώτοι, ακτίνας ενεργείας 7 - 14 m, με σώμα ανύψωσης πλαστικό	10-08-01-00		
ΝΑΠΡΣ Η09.1.1ΣΧ.6	88	Βάνες ελέγχου άρδευσης (ηλεκτροβάνες), PN 10 atm, πλαστικές, με μηχανισμό ρύθμισης πίεσης, διατομής 1 in	10-08-01-00		
ΝΑΠΡΣ Η09.2.3ΣΧ.2	89	Προγραμματιστές μπαταρίας τύπου φρεατίου, ελεγχόμενες ηλεκτροβάνες 2	10-08-01-00		
ΝΑΠΡΣ Η09.2.13.3	90	Πλαστικό φρέατο ηλεκτροβανών, 30 x 40 cm, 4 Η/Β			
ΝΑΠΡΣ Θ Η04.1ΣΧ	91	Ειδικά πλαστικά τεμάχια δικτύου	10-08-01-00		
Βοηθητικά άρθρα μελέτης					
ΥΔΡ 504		Φορτωτής 3/4 κ.υ. ισχύος 40-45 HP			
ΥΔΡ 508		Αεροσυμπιεστής 160 κ.π. ανά λεπτό με δύο αερόσυφρες των 24kg			
ΥΔΡ 509		Αυτοκίνητον ανατρεπόμενο ωφέλιμου φορτίου 6 τόννων			
ΥΔΡ 518		Θραυστήρ παραγωγής 80-120m ³			
ΥΔΡ 623		Σκύρα (ψηφίδες) λατομείου διαστάσεων 0,7-2,5εκ			
ΝΟΔΟ Μ1502.3		Προωθητήρας Προωθητήρας τύπου CATERPILLAR D8N 306 HP			
ΝΟΔΟ 503		Προωθητήρας Βαρύς			
ΝΟΔΟ Μ1503.4		Προωθητήρας Προωθητήρας τύπου CATERPILLAR D9 370 HP			
ΝΟΔΟ Μ1503.5		Προωθητήρας Προωθητήρας τύπου CATERPILLAR D10N 520 HP			
ΝΟΔΟ Μ1503.6		Προωθητήρας Προωθητήρας τύπου LIEBHERR PR751 330 HP			
ΝΟΔΟ 504		Φορτωτής			
ΝΟΔΟ Μ1504.1		Φορτωτής Φορτωτής τύπου CATERPILLAR 966F 235 HP			
ΝΟΔΟ Μ1504.2		Φορτωτής Φορτωτής τύπου CATERPILLAR 980F 295 HP			
ΝΟΔΟ Μ1504.3		Φορτωτής Φορτωτής τύπου LIEBHERR L551 235 HP			
ΝΟΔΟ Μ1504.4		Φορτωτής Φορτωτής τύπου LIEBHERR LR641 219 HP			
ΝΟΔΟ 509		Αυτοκίνητο			

Κωδικός	Αρ. Τμ.	Τίτλος Αρθρου	ΚΩΔ. ΕΤΕΠ ΕΛΟΤ ΤΠ 1501.- *	Τίτλος ΠΙΕΤΕΠ (Εγκύκλιος 17/07-09-2016)	ΚΩΔΙΚΟΣ ΠΙΕΤΕΠ
Βοηθητικά άρθρα μελέτης					
ΝΟΔΟ Μ1509.1		Αυτοκίνητο Αυτοκίνητο τύπου MERCEDES 16T 350 HP			
ΝΟΔΟ Μ1509.2		Αυτοκίνητο Αυτοκίνητο τύπου D.A.F. 18T 300 HP			
ΝΟΔΟ Μ1509.3		Αυτοκίνητο Αυτοκίνητο τύπου VOLVO 18T 405 HP			
ΝΟΔΟ Μ1509.4		Αυτοκίνητο Αυτοκίνητο τύπου MERCEDES 22T 380 HP			
ΝΟΔΟ 511		Αναμικτήρες σκυροδέματος μικροί			
ΝΟΔΟ Μ1511.1		Αναμικτήρας σκυροδέματος μικρός. Αναμικτήρας σκυροδέματος μικρός ΕΛΛΗΝΙΚΗΣ ΚΑΤΑΣΚΕΥΗΣ 180 lt 5,00 HP.			
ΝΟΔΟ Μ1511.2		Αναμικτήρας σκυροδέματος μικρός. Αναμικτήρας σκυροδέματος μικρός ΕΛΛΗΝΙΚΗΣ ΚΑΤΑΣΚΕΥΗΣ 180 lt 3,80 HP.			
ΝΟΔΟ Μ1511.3		Αναμικτήρας σκυροδέματος μικρός. Αναμικτήρας σκυροδέματος μικρός ΕΛΛΗΝΙΚΗΣ ΚΑΤΑΣΚΕΥΗΣ 250 lt 5,00 HP.			
ΝΟΔΟ Μ1511.4		Αναμικτήρας σκυροδέματος μικρός. Αναμικτήρας σκυροδέματος μικρός ΕΛΛΗΝΙΚΗΣ ΚΑΤΑΣΚΕΥΗΣ 250 lt 5,30 HP.			
ΝΟΔΟ Μ1511.5		Αναμικτήρας σκυροδέματος μικρός. Αναμικτήρας σκυροδέματος μικρός ΕΛΛΗΝΙΚΗΣ ΚΑΤΑΣΚΕΥΗΣ 300 lt 5,30 HP.			
ΝΟΔΟ Μ1511.6		Αναμικτήρας σκυροδέματος μικρός. Αναμικτήρας σκυροδέματος μικρός ΕΛΛΗΝΙΚΗΣ ΚΑΤΑΣΚΕΥΗΣ 300 lt 5,00 HP.			
ΝΟΔΟ 512		Αντλητικό Συγκρότημα Ελαφρύ			
ΝΟΔΟ Μ1512.1		Αντλητικά συγκροτήματα Αντλητικό Συγκρότημα 2" 2 HP.			
ΝΟΔΟ Μ1512.2		Αντλητικά συγκροτήματα Αντλητικό Συγκρότημα 2" 5 HP.			
ΝΟΔΟ Μ1512.3		Αντλητικά συγκροτήματα Αντλητικό Συγκρότημα 2" 8 HP.			
ΝΟΔΟ Μ1512.4		Αντλητικά συγκροτήματα Αντλητικό Συγκρότημα 3" 15 HP.			
ΝΟΔΟ Μ1512.5		Αντλητικά συγκροτήματα Αντλητικό Συγκρότημα 3" 17 HP.			
ΝΟΔΟ 514		Συγκροτήματα παραγωγής σκυροδέματος			
ΝΟΔΟ Μ1514.1		Συγκρότημα παραγωγής σκυροδέματος Συγκρότημα τύπου αστέρα με εγκατεστημένη ισχύ 65 HP.			
ΝΟΔΟ Μ1514.2		Συγκρότημα παραγωγής σκυροδέματος Συγκρότημα με ζυγοσανιά και εγκατεστημένη ισχύ 74 HP.			
ΝΟΔΟ Μ1514.3		Συγκρότημα παραγωγής σκυροδέματος Συγκρότημα τύπου αστέρα με εγκατεστημένη ισχύ 80 HP.			
ΝΟΔΟ Μ1514.4		Συγκρότημα παραγωγής σκυροδέματος Συγκρότημα με ζυγοσανιά και εγκατεστημένη ισχύ 125 HP.			

Κωδικός	Αρ. Τμή.	Τίτλος Αρθρου	ΚΩΔ. ΕΤΕΠ ΕΛΟΤ ΤΠ 1501.- +	Τίτλος ΠΙΕΤΕΠ (Εγκύκλιος 17/07-09-2016)	ΚΩΔΙΚΟΣ ΠΙΕΤΕΠ
Βοηθητικά άρθρα μελέτης					
ΝΟΔΟ Μ1514.5		Συγκρότημα παραγωγής σκυροδέματος Συγκρότημα ως άνω με τανία και πύργο ισχύος 200 HP.			
ΝΟΔΟ 518		Θραυστικό Συγκρότημα.			
ΝΟΔΟ Μ1518.1		Θραυστικό συγκρότημα Μετακινούμενο αποσιλούμενο από Σπαστήρα, 2 Τριβεία &			
ΝΟΔΟ Μ1518.2		Θραυστικό συγκρότημα Μόνιμο αποσιλούμενο από Σπαστήρα, 3 Τριβεία & συμπληρωματικά εξαρτήματα			
ΝΟΔΟ Μ1518.3					
ΝΟΔΟ Μ1518.4		Θραυστικό συγκρότημα Μόνιμο ως άνω Ελληνικής Κατασκευής (IV).			
ΝΟΔΟ 519		Διατρητικό φορέο			
ΝΟΔΟ Μ1519.1		Διατρητικό φορέο (WAGON DRILL) Διατρητικό φορέο (WAGON DRILL) ATLAS COPCO XAH(S)17S 146 HP			
ΝΟΔΟ Μ1519.2		Διατρητικό φορέο (WAGON DRILL) Διατρητικό φορέο (WAGON DRILL) PCR 200A FURUCAWA 200 HP			
ΝΟΔΟ Μ1519.3		Διατρητικό φορέο (WAGON DRILL) Διατρητικό φορέο (WAGON DRILL) ΥΔΡΑΥΛΙΚΟ ROCK 848(COPCO) 175 HP			
ΝΟΔΟ Μ1519.4		Διατρητικό φορέο (WAGON DRILL) Διατρητικό φορέο (WAGON DRILL) ΥΔΡΑΥΛΙΚΟ MONTABER 10.170CL 170 HP			
ΝΟΔΟ Μ1519.5		Διατρητικό φορέο (WAGON DRILL) Διατρητικό φορέο (WAGON DRILL) INEGERSOLL VHP700-CM351 275 HP			
ΝΟΔΟ Μ1519.6		Διατρητικό φορέο (WAGON DRILL) Διατρητικό φορέο (WAGON DRILL) ΥΔΡΑΥΛΙΚΟ INEGERSOLL LM-LME401C 142 HP			
ΝΟΔΟ 623		Ψηφίδες εξ υλικού λατομείου διαστάσεων 0.5-2,5εκ			
ΝΟΔΟ 625		Αμμος τριβείου εξ υλικού λατομείου			
ΝΟΔΟ 630		Υδωρ			
ΝΟΔΟ 641		Ξυλότυπο θεμελιώσεων, τοίχων, βάρθων και υποστυλωμάτων οισυδήττου ύψους από εδάφους και πλακών ύψους μέχρι 7,00 μ.			
ΝΟΔΟ 652		Τοιμενοκονίαμα αρμολογίματος 650kg τοιμέτρου			
ΝΟΔΟ 2522		Αοπλον σκυρόδεμα Σ150 (B160) διά την κατασκευήν επενδυμένων τάφρων πάσης φύσεως και κρασπεδορέθρων			

Πίνακας αντιστοίχισης άρθρων-ΕΤΕΠ

Κωδικός	Αρ. Τμ.	Τίτλος Αρθρου	ΚΩΔ. ΕΤΕΠ ΕΛΟΤ ΤΠ 1501.- +	Τίτλος ΠΕΤΕΠ (Εγκύκλιος 17/07-09-2016)	ΚΩΔΙΚΟΣ ΠΕΤΕΠ
Βοηθητικά άρθρα μελέτης					
ΝΑΟΔΟ Α04.4		Διδνοίξη τάφρου με εργασία χειρός σε έδαφος πάσης φύσεως	08-01-01-00		

ΙΟΥΝΙΟΣ 2018

Η ΠΡΟΪΣΤΑΜΕΝΗ ΤΗΣ ΔΙΕΥΘΥΝΣΗΣ ΒΙ.ΚΙ.&ΔΙ.

Ο ΕΛΕΓΚΤΗΣ

Οι μελετητές

ΚΟΡΤΑΡΑΣ ΘΕΜΙΣΤΟΚΛΗΣ

ΚΑΤΙΡΤΖΟΓΛΟΥ ΔΗΜΗΤΡΙΟΣ

Μ. ΖΟΥΡΝΑ

ΒΑΣΙΛΕΙΟΣ ΜΠΑΓΑΣ

ΠΑΡΑΣΚΕΥΟΠΟΥΛΟΣ ΑΓΑΘΑΓΓΕΛΟΣ

ΚΑΡΑΝΤΖΟΥΝΗ ΖΩΗ

ΠΡΟΜΕΤΡΗΣΗ

A/A	Είδος Εργασιών	A.T.	Κωδικός Άρθρου	Μον. Μετρ.	Ποσότητα
[1]	[2]	[3]	[4]	[5]	[6]
1. ΗΛΕΚΤΡΟΛΟΓΙΚΕΣ ΕΡΓΑΣΙΕΣ					
1	Διάνοιξη τάφρου σε έδαφος γαιώδες - ημιβραχώδες	1	ΝΑΟΔΟ Α04.1	m3	445,00
2	Επιχώσεις ορυγμάτων υπογείων δικτύων με διαβαθμισμένο θραυστό αμμοχάλικο λατομείου Για συνολικό πάχος επίχωσης έως 50 cm	2	ΝΑΥΔΡ 5.05.01	m3	205,00
3	Στρώσεις έδρασης και εγκιβωτισμός σωλήνων με άμμο ορυχείου ή χειμάρρου.	3	ΝΑΥΔΡ 5.08	m3	146,00
4	Μικροκατασκευές (φρεάτια, ορθογωνικές τάφροι κλπ) με σκυρόδεμα C16/20	4	ΝΑΟΔΟ Β29.3.4	m3	42,00
5	Πλακοστρώσεις πεζοδρομίων, νησίδων κ.λ.π.	5	ΝΑΟΔΟ Β52	m2	300,00
6	Διάνοιξη οπής ή φωλιάς σε άοπλο σκυρόδεμα για πάχος σκυροδέματος 0,16 έως 0,25 m	6	ΝΑΟΙΚ 22.40.02	TEM	20,00
7	Αποξηλωση ασφαλτοταπήτων και στρώσεων οδοστρωσίας σταθεροποιημένων με τσιμέντο εντός του ορίου των γενικών εκσκαφών	7	ΝΑΟΔΟ Α02.1	m3	6,00
8	Αποκατάσταση ασφαλτικών οδοστρωμάτων στις θέσεις ορυγμάτων υπογείων δικτύων, που έφεραν ασφαλτικές στρώσεις μέσου πάχους 5 cm	8	ΝΑΥΔΡ 4.09.01	m2	60,00
9	Καθαίρεση κατασκευών από άοπλο σκυρόδεμα	9	ΝΑΥΔΡ 4.13	m3	30,00
10	Διαχείριση αποβλήτων εκσκαφών, κατασκευών και κατεδαφίσεων (ΑΕΚΚ) Υλικά γενικών εκσκαφών (γαιώδη-ημιβραχώδη)	10	ΝΑΟΙΚ Θ\20.50.03	t	600,00
11	Διαχείριση αποβλήτων εκσκαφών, κατασκευών και κατεδαφίσεων (ΑΕΚΚ) Υλικά κατεδαφίσεων χωρίς πολλά πρόσμικτα	11	ΝΑΟΙΚ Θ\20.50.05	t	75,00
12	Φρεάτιο έλξης και σύνδεσης υπόγειων καλωδίων 40 x 40 cm	12	ΝΑΗΛΜ Ν\60.10.85.01	TEM	80,00
13	Καλύμματα φρεατίων Καλύματα από ελατό χυτοσίδηρο (ductile iron)	13	ΝΑΥΔΡ 11.01.02	kg	1.840,00
14	Βάση ιστού διαστάσεων 0,60Χ0,60Χ0,80 μ.	14	ΝΑΟΔΟ ΝΒ29.4.14	TEM	20,00
15	Βάση ιστού διαστάσεων 1,00Χ1,00Χ1,20 μ.	15	ΝΑΟΔΟ ΝΒ29.4.17	TEM	37,00
16	Αφαίρεση και απομάκρυνση τσιμεντοϊστών φωτισμού, ύψους μέχρι 12,00 m	16	ΝΑΗΛΜ 62.10.02.01	TEM	6,00
17	Αφαίρεση βραχιόνων, από ιστό που βρίσκεται στο έδαφος με ή χωρίς τα φωτιστικά	17	ΝΑΗΛΜ 62.10.04.02	TEM	6,00
18	Σωλήνες προστασίας υπογείων καλωδίων φωτεινής σηματοδότησης από πολυαιθυλένιο (HDPE), διαμέτρου DN 90 mm	18	ΝΑΗΛΜ 60.20.40.12	m	1.250,00
19	Σιδηροσωλήνες γαλβανισμένοι διέλευσης καλωδίων DN100	19	ΝΑΟΔΟ Β59	m	120,00
20	Αγωγοί γυμνοί χάλκινοι, πολυκλωνοί διατομής 25 mm ²	20	ΝΑΗΛΜ 62.10.48.03	m	1.370,00
21	Αγωγός γυμνός χάλκινος πολύκλωνος Διατομής 16mm ²	21	ΑΤΗΕ 9340.2	m	120,00
22	Καλώδια τύπου Η05VV-U, -R (NYM), ονομ. τάσης 300/500V με μόνωση από μανδύα PVC διατομής 3 x 1,5 mm ²	22	ΝΑΗΛΜ 62.10.40.01	m	500,00
23	Καλώδια τύπου Ε1VV-U, -R, -S (NYY), ονομ. τάσης 600/1000 V με μόνωση από μανδύα PVC διατομής 4 x 10 mm ²	23	ΝΑΗΛΜ 62.10.41.04	m	1.650,00
24	Ηλεκτρόδιο γείωσης	24	ΝΑΗΛΜ Ν\60.20.40.21B	TEM	23,00
25	Ακροκιβώτιο ιστού φωτισμού για ένα φωτιστικό σώμα	25	ΝΑΗΛΜ Ν\62.10.22.01	TEM	57,00
26	Εγκατάσταση μονού βραχίονα	26	ΝΑΗΛΜ Ν\60.10.07.06Κ	TEM	37,00

A/A	Είδος Εργασιών	A.T.	Κωδικός Αρθρου	Μον. Μετρ.	Ποσότητα
[1]	[2]	[3]	[4]	[5]	[6]
27	Χαλύβδινος ιστός οδοφωτισμού, ύψους 4 μ., κοίλου κωνικού σχήματος, κυκλικής διατομής	27	ΝΑΗΛΜ N\60.10.01.06A	TEM	2,00
28	Χαλύβδινος ιστός οδοφωτισμού, ύψους 6 μ., κοίλου κωνικού σχήματος κυκλικής διατομής	28	ΝΑΗΛΜ N\60.10.01.09A	TEM	18,00
29	Χαλύβδινος ιστός οδοφωτισμού, ύψους 9 μ., κοίλου κωνικού σχήματος κυκλικής διατομής	29	ΝΑΗΛΜ N\60.10.01.02A	TEM	37,00
30	Φωτιστικό σώμα κορυφής, με φωτεινές πηγές διόδων φωτοεκπομπής (LED), φωτεινής ροής 3500 lumen τουλάχιστον	30	ΝΑΗΛΜ N\60.10.42.03Θ	TEM	2,00
31	Φωτιστικό σώμα οδικού φωτισμού με φωτεινές πηγές διόδων φωτοεκπομπής (LED), φωτεινής ροής 6000 lumen τουλάχιστον	31	ΝΑΗΛΜ N\60.10.42.07Θ	TEM	18,00
32	Φωτιστικό σώμα οδικού φωτισμού με φωτεινές πηγές διόδων φωτοεκπομπής (LED), φωτεινής ροής 8900 lumen τουλάχιστον	32	ΝΑΗΛΜ N\60.10.42.06Θ	TEM	37,00
33	Εκτοποθέτηση ΠΙΛΛΑΡ	33	ΑΤΗΕ N\9413.1	TEM	1,00
34	Πίλαρ οδοφωτισμού τεσσάρων αναχωρήσεων	34	ΝΑΗΛΜ 60.10.80.01	TEM	1,00
2. ΕΡΓΑΣΙΕΣ ΟΔΟΠΟΙΙΑΣ					
2.1. ΕΡΓΑΣΙΕΣ ΟΔΟΠΟΙΙΑΣ					
1	Αποξήλωση ασφαλτοταπήτων και στρώσεων οδοστρωσίας σταθεροποιημένων με ταμμένο εντός του ορίου των γενικών εκσκαφών	7	ΝΑΟΔΟ Α02.1	m3	10,00
2	Γενικές Εκσκαφές σε έδαφος γαιώδες - ημιβραχώδες	35	ΝΑΟΔΟ Α02	m3	570,00
3	Καθαίρεση οπλισμένων σκυροδεμάτων	36	ΝΑΟΔΟ Α12	m3	5,00
4	Καθαίρεση κατασκευών από άοπλο σκυρόδεμα	9	ΝΑΥΔΡ 4.13	m3	10,00
5	Καθαίρεση στοιχείων κατασκευών από άοπλο σκυρόδεμα, με χρήση συνήθους κρουστικού εξοπλισμού	37	ΝΑΟΙΚ 22.10.01	m3	75,00
6	Τομή οδοστρώματος με ασφαλτοκόπτη	38	ΝΑΟΔΟ Δ01	m	200,00
7	Ξυλότυποι ή σιδηρότυποι καμπύλων επιφανειών	39	ΝΑΥΔΡ 9.02	m2	70,00
8	Ξυλότυποι εμφανών σκυροδεμάτων	40	ΝΑΟΙΚ 38.13	m2	230,00
9	Βάση πάχους 0,10 m (Π.Τ.Π. Ο-155)	41	ΝΑΟΔΟ Γ02.2	m2	2.310,00
10	Πρόχυτα κράσπεδα από σκυρόδεμα	42	ΝΑΟΔΟ Β51	m	310,00
11	Κατασκευή κρασπέδων κηπαρίων 0,12x0,29 μ.	43	ΝΑΟΔΟ Ν\0Δ40	m	280,00
12	Κοιποστρώσεις, περιβλήματα αγωγών, εξομαλυντικές στρώσεις κλπ από σκυρόδεμα C12/15	44	ΝΑΟΔΟ Β29.2.2	m3	400,00
13	Χαλύβδινος οπλισμός σκυροδεμάτων, χάλυβας οπλισμού σκυροδέματος Β500Α	45	ΝΑΟΔΟ Β30.1	kg	3.000,00
14	Διαμόρφωση εγκοπών και εσοχών σε επιφάνειες από σκυρόδεμα	46	ΝΑΟΙΚ 38.18	m	1.200,00
15	Μικροκατασκευές (φρεάτια, ορθογωνικές τάφροι κλπ) με σκυρόδεμα C16/20	4	ΝΑΟΔΟ Β29.3.4	m3	50,00
16	Χαλύβδινος οπλισμός σκυροδεμάτων, χάλυβας οπλισμού σκυροδέματος Β500C	47	ΝΑΟΔΟ Β30.2	kg	2.300,00
17	Πλακοστρώσεις πεζοδρομίων, νησίδων κ.λ.π.	5	ΝΑΟΔΟ Β52	m2	900,00
18	Σιδηροσωλήνες γαλβανισμένοι διέλευσης καλωδίων DN100	19	ΝΑΟΔΟ Β59	m	800,00
19	Τυποποιημένα φρεάτια αποστράγγισης και αποχέυσης ομβρίων (ΠΚΕ), φρεάτιο υδροσυλλογής τύπου Φ1Ν (ΠΚΕ)	48	ΝΑΟΔΟ Β66.1	TEM	4,00
20	Προσαρμογή στάθμης υφιστάμενου φρεατίου επί ανακατασκευαζόμενου πεζοδρομίου	49	ΝΑΟΔΟ Β85	TEM	15,00
21	Φρεάτιο έλξης και σύνδεσης υπόγειων καλωδίων 40 x 40 cm	50	ΝΑΗΛΜ 60.10.85.01	TEM	5,00
22	Πινακίδες ρυθμιστικές μικρού μεγέθους	51	ΝΑΟΔΟ Ε09.3	TEM	12,00
23	Στύλος πινακίδων από γαλβανισμένο σιδηροσωλήνα DN 80 mm (3")	52	ΝΑΟΔΟ Ε10.2	TEM	12,00
24	Διαγράμμιση οδοστρώματος με ανακλαστική βαφή	53	ΝΑΟΔΟ Ε17.1	m2	650,00
25	Πρόσθετη τιμή για την εκτέλεση εργασιών διαγράμμισης με χειροκίνητα μέσα ή χειρονακτικά	54	ΝΑΟΔΟ ΝΚ20	m2	650,00
26	Κάδοι Απορριμμάτων Επιστήλιος διπλός κάδος με σταχοδοχείο	55	ΝΑΠΡΣ Β11.10	TEM	8,00
27	Διαμόρφωση διαβάσεων ατόμων με ειδικές ανάγκες σε πεζοδρόμια και νησίδες	56	ΝΑΟΔΟ Β82	TEM	10,00
28	Πλαστικός σωλήνας αποχέυσεως ομβρίων υδάτων (υδρορρόη) ορθογωνικής διατομής 6 X 10 cm από σκληρό Ρ.Υ.Σ.	57	ΑΤΗΕ 8063	m	40,00

A/A	Είδος Εργασιών	A.T.	Κωδικός Αρθρου	Μον. Μετρ.	Ποσότητα
[1]	[2]	[3]	[4]	[5]	[6]
29	Καλύμματα φρεατίων Καλύματα από γκρι χυτοσίδηρο (gray iron)	58	ΝΑΥΔΡ 11.01.01	kg	100,00
30	Μεταλλικές εσχάρες υδροσυλλογής Εσχάρες υδροσυλλογής, από ελατό χυτοσίδηρο	59	ΝΑΥΔΡ 11.02.04	kg	100,00
31	Χυτοσιδηρά καλύμματα φρεατίων, σχάρες υπονόμων	60	ΝΑΟΔΟ Β49	kg	100,00
32	Προστατευτικός στυλίσκος από σιδηροσωλήνα 4"	61	ΝΑΟΔΟ Ν\ΟΙΚ64.21.01	TEM	500,00
33	Απόξεση ασφαλτικού τάπητα αστικής οδού με χρήση φρέζας	62	ΝΑΟΔΟ Δ02.Α	m2	2.500,00
34	Ασφαλτική στρώση κυκλοφορίας αστικής οδού	63	ΝΑΟΔΟ Δ08.Α	m2	2.700,00
35	Επικάλυψη δενδροδόχων με προϊόν ανακύκλωσης ελαστικού (SBR) και ρητίνη	64	ΝΑΟΔΟ Ν\ΟΔ142.1	m2	10,00
36	Διαχείριση αποβλήτων εκσκαφών, κατασκευών και κατεδαφίσεων (ΑΕΚΚ) Υλικά γενικών εκσκαφών (γαιώδη-ημιβραχώδη)	10	ΝΑΟΙΚ Θ\20.50.03	t	1.222,00
37	Διαχείριση αποβλήτων εκσκαφών, κατασκευών και κατεδαφίσεων (ΑΕΚΚ) Υλικά κατεδαφίσεων χωρίς πολλά πρόσμικτα	11	ΝΑΟΙΚ Θ\20.50.05	t	70,00
38	Διαχείριση αποβλήτων εκσκαφών, κατασκευών και κατεδαφίσεων (ΑΕΚΚ) Υλικά καθαίρεσης ασφάλτου	65	ΝΑΟΙΚ Θ\20.50.09	t	320,00
2.2. ΕΡΓΑΣΙΕΣ ΠΡΑΣΙΝΟΥ					
2.2.1. ΧΩΜΑΤΟΥΡΓΙΚΕΣ ΕΡΓΑΣΙΕΣ					
1	Συμπλήρωση παράπλευρων χώρων οδών και πλατειών σε αστικές περιοχές με φυτική γη , χωρίς την προμήθεια του υλικού	66	ΝΑΠΡΣ Α07	m2	200,00
2	Χειρωνακτική εκσκαφή και επαναπλήρωση τάφρων υπογείου αρδευτικού δικτύου Τάφροι βάθους 20 - 40 cm	67	ΝΑΠΡΣ Α09.2	m	100,00
2.2.2. ΕΓΚΑΤΑΣΤΑΣΗ ΠΡΑΣΙΝΟΥ					
1	Γενική μόρφωση επιφάνειας εδάφους για την φύτευση φυτών ή εγκατάσταση χλοοτάπητα	68	ΝΑΠΡΣ Γ01	στρ.	0,20
2	Ενσωμάτωση βελτιωτικών εδάφους	69	ΝΑΠΡΣ Γ02	m3	1,50
3	Δένδρα, κατηγορίας Δ5	70	ΝΑΠΡΣ Δ01.5	TEM	5,00
4	Θάμνοι, κατηγορίας Θ2	71	ΝΑΠΡΣ Δ02.2	TEM	18,00
5	Θάμνοι, κατηγορίας Θ4	72	ΝΑΠΡΣ Δ02.4	TEM	140,00
6	Προμήθεια κητεπτικού χώματος	73	ΝΑΠΡΣ Δ07	m3	5,00
7	Προμήθεια τύρφης	74	ΝΑΠΡΣ Δ10	m3	1,50
8	Άνοιγμα λάκκων σε χαλαρά εδάφη με εργαλεία χειρός, διαστάσεων 0,30 X 0,30 X 0,30 m	75	ΝΑΠΡΣ Ε01.1	TEM	158,00
9	Άνοιγμα λάκκων σε χαλαρά εδάφη με εργαλεία χειρός, διαστάσεων 0,50 X 0,50 X 0,50 m	76	ΝΑΠΡΣ Ε01.2	TEM	5,00
10	Φύτευση φυτών με μπάλα χώματος όγκου 2,00 - 4,00 lt	77	ΝΑΠΡΣ Ε09.4	TEM	18,00
11	Φύτευση φυτών με μπάλα χώματος όγκου 4,50 - 12,00 lt	78	ΝΑΠΡΣ Ε09.5	TEM	145,00
12	Υποστύλωση δένδρου με την αξία του πασσάλου Για μήκος πασσάλου μέχρι 2,50 m	79	ΝΑΠΡΣ Ε11.1.1	TEM	10,00
13	Εγκατάσταση χλοοτάπητα με σπορά	80	ΝΑΠΡΣ Ε13.1	στρ.	0,20
14	Κόψιμο και εκρίζωση θάμνων Κόψιμο και εκρίζωση θάμνων μπροντούρας	81	ΝΑΠΡΣ Ζ01.1	m	70,00
2.2.3. ΑΡΔΕΥΤΙΚΑ ΔΙΚΤΥΑ					
1	Σωλήνες από πολυαιθυλένιο (PE) 6 atm, ονομαστικής διαμέτρου Φ 32 mm	82	ΝΑΠΡΣ Η01.1.4	m	120,00
2	Ταυ χαλύβδινα, γαλβανισμένα, ονομαστικής διαμέτρου Φ 1 in	83	ΝΑΠΡΣ Η04.4.3	TEM	2,00
3	Μαστοί χαλύβδινοι, γαλβανισμένοι, ονομαστικής διαμέτρου Φ 1 in	84	ΝΑΠΡΣ Η04.9.3	TEM	4,00
4	Βάνες συρταρωτές, ορειχάλκινες, με σπείρωμα, ονομαστικής διαμέτρου Φ 1 in	85	ΝΑΠΡΣ Η05.3.3	TEM	2,00
5	Σταλακτηφόροι Φ 20 mm από PE με σταλάκτες αυτορυθμιζόμενους και με μηχανισμό αποτροπής απορροής του νερού από το σωλήνα, αποστάσεις σταλακτών 33 cm	86	ΝΑΠΡΣ Η08.2.6.1	m	70,00
6	Εκτοξευτήρες αυτοανυψούμενοι, γραναζωτοί, ακτίνας ενεργείας 7 - 14 m, με σώμα ανύψωσης πλαστικό	87	ΝΑΠΡΣ Η08.3.3.1	TEM	7,00
7	Βάνες ελέγχου άρδευσης (ηλεκτροβάνες), PN 10 atm, πλαστικές, με μηχανισμό ρύθμισης πίεσης, διατομής 1 in	88	ΝΑΠΡΣ Η09.1.1ΣΧ.6	TEM	2,00
8	Προγραμματιστές μπαταρίας τύπου φρεατίου, ελεγχόμενες ηλεκτροβάνες 2	89	ΝΑΠΡΣ Η09.2.3ΣΧ.2	TEM	1,00
9	Πλαστικό φρεάτιο ηλεκτροβανών, 30 x 40 cm, 4 Η/Β	90	ΝΑΠΡΣ Η09.2.13.3	TEM	1,00

A/A	Είδος Εργασιών	A.T.	Κωδικός Άρθρου	Μον. Μετρ.	Ποσότητα
[1]	[2]	[3]	[4]	[5]	[6]
10	Ειδικά πλαστικά τεμάχια δικτύου	91	ΝΑΠΡΣ Θ.Η04.1ΣΧ	κατ'απ οκοπή	1,00

Οι μελετητές

Ο ελεγκτής

ΙΟΥΝΙΟΣ 2018
Η ΠΡΟΪΣΤΑΜΕΝΗ ΤΗΣ ΔΙΕΥΘΥΝΣΗΣ
ΒΙ.ΚΙ.&ΔΙ.

ΚΟΡΤΑΡΑΣ ΘΕΜΙΣΤΟΚΛΗΣ

ΚΑΤΙΡΤΖΟΓΛΟΥ ΔΗΜΗΤΡΙΟΣ

Μ. ΖΟΥΡΝΑ

ΒΑΣΙΛΕΙΟΣ ΜΠΑΓΑΣ

ΠΑΡΑΣΚΕΥΟΠΟΥΛΟΣ ΑΓΑΘΑΓΓΕΛΟΣ

ΚΑΡΑΝΤΖΟΥΝΗ ΖΩΗ



ΕΛΛΗΝΙΚΗ ΔΗΜΟΚΡΑΤΙΑ
ΠΕΡΙΦΕΡΕΙΑ ΚΕΝΤΡΙΚΗΣ ΜΑΚΕΔΟΝΙΑΣ
ΔΗΜΟΣ ΘΕΣΣΑΛΟΝΙΚΗΣ
Δ/ΝΣΗ ΒΙΩΣΙΜΗΣ ΚΙΝΗΤΙΚΟΤΗΤΑΣ
ΤΜΗΜΑ ΗΛΕΚΤΡΟΦΩΤΙΣΜΟΥ
ΚΑΙ ΦΩΤΕΙΝΗΣ ΣΗΜΑΤΟΔΟΤΗΣΗΣ

ΕΡΓΟ: «Επέκταση οδοφωτισμού και προσω-
ρινών πεζοδρομίων στην περιοχή Αλ-
λατίνη - Τ.Π.»

Χρηματοδότηση : Ανταποδοτικά τέλη
ΚΑ: 20/7325.39.01

Αρ. Μελέτης : 26/2018
ΠΡΟΫΠΟΛΟΓΙΣΜΟΣ: 615.000,00 €

CPV: 453115100-9, 45316110-9, 45233120-6

ΕΙΔΙΚΗ ΣΥΓΓΡΑΦΗ ΥΠΟΧΡΕΩΣΕΩΝ

Άρθρο 1ο: Γενικά

1.1 Η παρούσα Ειδική Συγγραφή Υποχρεώσεων (Ε.Σ.Υ.) περιλαμβάνει τους ειδικούς συμβατικούς όρους, με βάση τους οποίους, σε συνδυασμό με τα στοιχεία της μελέτης και με τους όρους των λοιπών Τευχών Δημοπράτησης, ο Ανάδοχος που θα αναδειχθεί, θα εκτελέσει όλες τις απαιτούμενες εργασίες, για την κατασκευή του έργου «**Επέκταση οδοφωτισμού και προσωρινών πεζοδρομίων στην περιοχή Αλλατίνη**», σύμφωνα με τα σχέδια των εγκεκριμένων μελετών.

1.2 Το έργο εντάσσεται στο ΤΠ 2018 που εγκρίθηκε με την υπ' αρ. 1429/2017 Απόφαση του Δημοτικού Συμβουλίου.

1.3 Η παρούσα Ειδική Συγγραφή Υποχρεώσεων περιλαμβάνει τους ειδικούς συμβατικούς όρους, που τίθενται από τα ιδιαίτερα χαρακτηριστικά και τις απαιτήσεις του υπόψη έργου. Για τα θέματα που δεν αναφέρονται στην παρούσα ισχύουν απολύτως οι όροι της Διακήρυξης.

1.4 Οι διαγωνιζόμενοι θα πρέπει να λάβουν υπόψη τους ότι υφίσταται πλήρες τεύχος μελέτης το οποίο είναι στη διάθεσή τους, και συνεπώς ουδεμία ουσιώδης παρέκκλιση από την μελέτη πρόκειται να επέλθει στο στάδιο κατασκευής του έργου.

1.5 Τα είδη και οι ποσότητες όλων των εργασιών του έργου περιέχονται στον προϋπολογισμό της μελέτης που ανέρχεται στο ποσό των **εξακοσίων δέκα πέντε χιλιάδων ευρώ (615.000,00€)**, με τα απρόβλεπτα, την αναθεώρηση και το Φ.Π.Α.

Άρθρο 2ο: Ορισμοί - Επεξηγήσεις

Παρατίθενται οι ακόλουθοι ορισμοί:

«Συντονιστής για θέματα ασφάλειας και υγείας κατά την εκτέλεση του έργου»	Κάθε φυσικό ή νομικό πρόσωπο στο οποίο ο εργολάβος ολόκληρου του έργου, αναθέτει τα καθήκοντα που προβλέπονται στη παράγραφο 3 του άρθρου 6 του Π.Δ. 305/96.
«Ημέρες»	Οπουδήποτε χρησιμοποιείται στην παρούσα Ε.Σ.Υ. ο όρος "ημέρες", νοούνται πάντοτε οι ημερολογιακές ημέρες.
«Χρονοδιάγραμμα»	Το Χρονοδιάγραμμα στο οποίο αναγράφονται οι τμηματικές και η τελική προθεσμία ολοκλήρωσης του έργου σε ημερολογιακές ημέρες.
«Κανονισμοί, Πρότυπα, Κώδικες, Προδιαγραφές»	Οποιαδήποτε αναφορά σε Κανονισμούς, Πρότυπα, Κώδικες ή Προδιαγραφές αφορά στην πιο πρόσφατη έκδοσή τους και δημοσίευση που ισχύει την ημερομηνία υπογραφής της Σύμβασης.
«Έργο»	Το σύνολο των ενεργειών και εργασιών για την υλοποίηση της Σύμβασης
«Εργοτάξιο, Τόπος των Εργασιών»	Ο τόπος εκτέλεσης του έργου.
«Αντίκλητος ή Νόμιμος Εκπρόσωπος του Αναδόχου»	Το φυσικό πρόσωπο που αντιπροσωπεύει τον Ανάδοχο σε κάθε συναλλαγής του με τον Εργοδότη σχετικά με το Έργο.
«Μηχανικός του Αναδόχου»	Ο διπλωματούχος Μηχανικός, προϊστάμενος του εργοταξίου.

Άρθρο 3ο: Ισχύουσες διατάξεις

3.1 Η δημοπράτηση και εκτέλεση των έργων του Ο.Τ.Α. διέπεται από τις ακόλουθες διατάξεις:

Ο Ν. 4412/2016 «Δημόσιες Συμβάσεις Έργων, Προμηθειών και Υπηρεσιών (προσαρμογή στις Οδηγίες 2014/24/ΕΕ και 2014/25/ΕΕ)»

Ο Ν. 3669/08, άρθρα 80 – 100, «Κύρωση της Κωδικοποίησης της νομοθεσίας κατασκευής δημοσίων έργων» (ΚΔΕ), όπως τροποποιήθηκε από το Ν. 4070/2012 «Ρυθμίσεις ηλεκτρονικών επικοινωνιών, Μεταφορών, Δημοσίων Έργων και άλλες διατάξεις».

Ο Ν. 4314/2014 «Α) Για τη διαχείριση, τον έλεγχο και την εφαρμογή αναπτυξιακών παρεμβάσεων για την προγραμματική περίοδο 2014–2020, Β) Ενσωμάτωση της Οδηγίας 2012/17 του Ευρωπαϊκού Κοινοβουλίου και του Συμβουλίου της 13ης Ιουνίου 2012 (ΕΕ L 156/16.6.2012) στο ελληνικό δίκαιο, τροποποίηση του Ν. 3419/2005 (Α' 297) και άλλες διατάξεις»,

Ο Ν. 3614/07 «Διαχείριση, έλεγχος και εφαρμογή αναπτυξιακών παρεμβάσεων για την προγραμματική περίοδο 2007-2013» , όπως τροποποιήθηκε και ισχύει σήμερα.

Ο Ν. 4278/2014 και ειδικότερα το άρθρο 59 «Άρση περιορισμών συμμετοχής εργοληπτικών επιχειρήσεων σε

δημόσια έργα»

Ο Ν. 4270/2014 Αρχές δημοσιονομικής διαχείρισης και εποπτείας (ενσωμάτωση της Οδηγίας 2011/85/ΕΕ) – δημόσιο λογιστικό και άλλες διατάξεις», όπως ισχύει

Οι διατάξεις Ν. 1642/86 για το Φ.Π.Α. (Φ.Ε.Κ. Α' 25/86)

Ο Ν. 3852/10 – «Νέα αρχιτεκτονική της Αυτοδιοίκησης και της Αποκεντρωμένης Διοίκησης – Πρόγραμμα Καλλικράτης»

Ο Ν. 4071/12 – «Ρυθμίσεις για την τοπική ανάπτυξη, την αυτοδιοίκηση και την αποκεντρωμένη διοίκηση – Ενσωμάτωση Οδηγίας 2009/50/ΕΚ»,

Ο Ν. 4250/2014 «Διοικητικές Απλουστεύσεις - Καταργήσεις, Συγχωνεύσεις Νομικών Προσώπων και Υπηρεσιών του Δημοσίου Τομέα-Τροποποίηση Διατάξεων του π.δ. 318/1992 (Α'161) και λοιπές ρυθμίσεις» (Α' 74) και ειδικότερα το άρθρο 1 αυτού,

Το άρθρο 26 του Ν. 4024/2011 (Α 226) «Συγκρότηση συλλογικών οργάνων της διοίκησης και ορισμός των μελών τους με κλήρωση»,

Ο Ν. 3861/2010 «Ενίσχυση της διαφάνειας με την υποχρεωτική ανάρτηση νόμων και πράξεων των κυβερνητικών, διοικητικών και αυτοδιοικητικών οργάνων στο διαδίκτυο "Πρόγραμμα Διαύγεια" και άλλες διατάξεις».

Ο Ν. 4472/2017 (ΦΕΚ 74/Α/19-5-2017) «Συνταξιοδοτικές διατάξεις Δημοσίου και τροποποίηση διατάξεων του ν. 4387/2016, μέτρα εφαρμογής των δημοσιονομικών στόχων και μεταρρυθμίσεων, μέτρα κοινωνικής στήριξης και εργασιακές ρυθμίσεις, Μεσοπρόθεσμο Πλαίσιο Δημοσιονομικής Στρατηγικής 2018-2021 και λοιπές διατάξεις» και ειδικότερα το άρθρο 47 «Τροποποίηση διατάξεων του Ν. 4412/2016»

Απόφαση Υπ. Υποδομών & Μεταφορών ΔΝΣγ/οικ.35577/ΦΝ 466/04.05.2017 (ΦΕΚ 1746/19.05.2017 τεύχος Β') «Κανονισμός Περιγραφικών Τιμολογίων Εργασιών για δημόσιες συμβάσεις έργων.»

Ο Ν. 4497/2017 «Άσκηση υπαίθριων εμπορικών δραστηριοτήτων, εκσυγχρονισμός της επιμελητηριακής νομοθεσίας και άλλες διατάξεις» και ειδικότερα το άρθρο 107.

Ο Ν. 4488/2017 «Συνταξιοδοτικές ρυθμίσεις δημοσίου και λοιπές ασφαλιστικές διατάξεις, ενίσχυση της προστασίας των εργαζομένων, δικαιώματα απόμων με αναπηρίες και άλλες διατάξεις» και ειδικότερα το άρθρο 39

Οι σε εκτέλεση των ανωτέρω διατάξεων εκδοθείσες κανονιστικές πράξεις (εφόσον δεν περιλαμβάνονται στην κωδικοποίηση), καθώς και λοιπές διατάξεις που αναφέρονται ρητά ή απορρέουν από τα οριζόμενα στα συμβατικά τεύχη της παρούσας εργολαβίας και γενικότερα κάθε διάταξη (Νόμος, Π.Δ., Υ.Α.) και ερμηνευτική εγκύκλιος που διέπει την ανάθεση και εκτέλεση του έργου της παρούσας σύμβασης, έστω και αν δεν αναφέρονται ρητά

παραπάνω.

3.2 Συμβατικά στοιχεία που δεν είναι προσαρτημένα στη Σύμβαση, αλλά αναγνωρίζονται αμοιβαία ότι ισχύουν είναι:

- 1) Οι ισχύοντες Πολεοδομικοί Κανονισμοί (π.χ. Νέος Οικοδομικός Κανονισμός, Κτιριοδομικός Κανονισμός, Κανονισμός για τη μελέτη και εκτέλεση έργων από οπλισμένο σκυρόδεμα κ.λπ.)
 - 2) Ο Κανονισμός Τεχνολογίας Σκυροδέματος του 2016 (ΚΤΣ-2016).
 - 3) Ο Νέος Κανονισμός για τη μελέτη και κατασκευή έργων από σκυρόδεμα που εγκρίθηκε αρχικά με την Δ11ε/0/30123/21-10-91 (ΦΕΚ 1068 Β'/91) και τροποποιήθηκε μεταγενέστερα με την Δ17α/116/4/ΦΝ 429/18-10-00 (ΦΕΚ 1329 Β'/6-11-00) απόφαση του Υ.ΠΕ.ΧΩ.Δ.Ε. και ο Αντισεισμικός Κανονισμός που εγκρίθηκε με την Δ17α/141/3/ΦΝ/275/15-12-99 (ΦΕΚ Β 2184/20-12-99) απόφαση του Υ.ΠΕ.ΧΩ.Δ.Ε.
 - 4) Το Π.Δ. 778/80 «Περί μέτρων ασφαλείας κατά την εκτέλεση οικοδομικών εργασιών»
 - 5) Το Ν. 1568/85 «Υγιεινή και ασφάλεια των εργαζομένων»
 - 6) Το Π.Δ. 1073/81 «Περί μέτρων ασφαλείας κατά την εκτέλεση εργασιών σε εργοτάξια οικοδομών και πάσης φύσεως έργων αρμοδιότητας Πολιτικού Μηχανικού»
 - 7) Το Π.Δ. 305/96 «Ελάχιστες προδιαγραφές ασφαλείας και υγείας που πρέπει να εφαρμόζονται στα προσωρινά ή κινητά εργοτάξια σε συμμόρφωση προς την οδηγία 92/57/ΕΟΚ»
 - 8) Ο Ν. 3850/2010 «Κύρωση του Κώδικα νόμων για την υγεία και την ασφάλεια των εργαζομένων»
 - 9) Οι τοπικές δεσμεύσεις (π.χ. αγωγοί και ιστοί των Ο.Κ.Ω.).
 - 10) Ο Κώδικας Οδικής Κυκλοφορίας και οι σχετικές διατάξεις.
 - 11) Τα Δελτία Διαπίστωσης Τιμών της Επιτροπής Διαπίστωσης Τιμών Δημοσίων Έργων σε ότι αφορά τα ημερομίσθια του εργατοτεχνικού προσωπικού, προκειμένου να υπολογισθούν τιμές συμπληρωματικών εργασιών και δεν περιλαμβάνονται στο Παράρτημα Τιμολογίου ή να πληρωθούν εργασίες που γίνονται απολογιστικά.
 - 12) Π.Δ. 334/94 «Προϊόντα δομικών κατασκευών», με σκοπό την προσαρμογή της Ελληνικής Νομοθεσίας προς την οδηγία του Συμβουλίου των Ευρωπαϊκών Κοινοτήτων 89/106/ΕΟΚ για την προσέγγιση των νομοθετικών, κανονιστικών και διοικητικών διατάξεων που αφορούν τα προϊόντα του τομέα των δομικών κατασκευών, όπως τροποποιήθηκε με την οδηγία του Συμβουλίου 93/68/ΕΟΚ.
- Εγκ – ΔΙΠΑΔ/9/14-1-2011 «Δημοσίευση Κοινών Υπουργικών Αποφάσεων για την ενσωμάτωση εναρμονισμέ-

νων Ευρωπαϊκών Προτύπων στην Ελληνική Νομοθεσία (Κοινοτική Οδηγία 106/89 και ΠΔ 334/94),

- Απόφαση 15914/340/2007 (ΦΕΚ 1557/Β/17-8-2007) Υπουργών Ανάπτυξης – Περιβάλλοντος, Χωροταξίας και Δημοσίων Έργων «Στοιχεία Τοιχοποιίας»,

- Απόφαση 12394/406/2009 (ΦΕΚ 1794/Β/28-8-2009) Υπουργών Ανάπτυξης – Περιβάλλοντος, Χωροταξίας και Δημοσίων Έργων «Κυβόλιθοι, πλάκες πεζοδρομίου και κράσπεδα από σκυρόδεμα»,

- Απόφαση 12396/408/2009 (ΦΕΚ 1794/Β/28-8-2009) Υπουργών Ανάπτυξης – Περιβάλλοντος, Χωροταξίας και Δημοσίων Έργων «Κονιάματα τοιχοποιίας»,

- Απόφαση 12395/407/2009 (ΦΕΚ 1794/Β/28-8-2009) Υπουργών Ανάπτυξης – Περιβάλλοντος, Χωροταξίας και Δημοσίων Έργων «Επιχρίσματα τοιχοποιίας»,

- Απόφαση 12398/410/2009 (ΦΕΚ 1794/Β/28-8-2009) Υπουργών Ανάπτυξης – Περιβάλλοντος, Χωροταξίας και Δημοσίων Έργων «Εξώφυλλα και Εξωτερικές περσίδες»,

- Απόφαση 16462/26/2001 (ΦΕΚ 917/Β/17-7-2001) «Τσιμέντα για τη κατασκευή από σκυρόδεμα»,

- Απόφαση 6310/41/2006 (ΦΕΚ 427/Β/2006) «Πρόσθετα σκυροδέματος, κονιαμάτων και ενεμάτων, γεωυφάσματα, σφαιρικά έδρανα, μόνιμα συστήματα πυρόσβεσης, πλάκες πεζοδρομίων και κράσπεδα από φυσικούς λίθους»,

- Απόφαση 1782/63/2010 (ΦΕΚ 210/Β/2010) Υπουργών Οικονομίας, Ανταγωνιστικότητας & Ναυτιλίας και Υπουργών Υποδομών, Μεταφορών και Δικτύων «Συστήματα πυρανίχνευσης και συναγερμού, συστήματα ελέγχου καπνού και θερμότητας, μόνιμα συστήματα πυρόσβεσης και διατάξεις ανιχνευτών καπνού»,

- Απόφαση 1783/64/2010 (ΦΕΚ 210/Β/2010) Υπουργών Οικονομίας, Ανταγωνιστικότητας & Ναυτιλίας και Υπουργών Υποδομών, Μεταφορών και Δικτύων «Μόνιμα συστήματα πυρόσβεσης».

13) Απόφαση ΔΙΠΑΔ/οικ/12/13-1-2009 υφυπουργού ΠΕ.ΧΩ.ΔΕ. «Οδηγίες για την παρακολούθηση και την εφαρμογή των Προγραμμάτων Ποιότητας Έργων (Π.Π.Ε)»

14) Οι Ευρωκώδικες.

15) ΚΥΑ Υπουργών Οικονομικών & Περιβάλλοντος, Ενέργειας και Κλιματικής Αλλαγής Δ6/Β/οικ. 5825 (ΦΕΚ Β' 407/9-4-2010) «Έγκριση Κανονισμού Ενεργειακής Απόδοσης Κτιρίων».

16) Απόφαση Φ.50/503/168 Υφυπουργού Οικονομίας, Ανταγωνιστικότητας και Ναυτιλίας «Τροποποίηση της υπ' αριθ. 115239/25702/3627 της 21 Δεκ. 1965/11 Ιαν. 1966 (ΦΕΚ Β' 8) απόφασης του Υπουργού Βιομηχανίας «Περί ερμηνείας των διατάξεων του Νόμου 4483/65»» (ΦΕΚ Β' 844/16-5-2011).

17) Υπ' αριθ. Φ.7.5/1816/88/27.2.2004 Απόφαση του Υφυπουργού Ανάπτυξης «Αντικατάσταση του ισχύοντος Κανονισμού Εσωτερικών Ηλεκτρικών Εγκαταστάσεων (Κ.Ε.Η.Ε.) με το Πρότυπο ΕΛΟΤ HD 384 και άλλες σχετικές διατάξεις (ΦΕΚ Β' 1222/5.9.2006)».

18) ΚΥΑ 36259/1757/Ε103 (ΦΕΚ Β' 1312/24-8-2010) «Μέτρα, όροι και πρόγραμμα για την εναλλακτική διαχείριση των αποβλήτων από εκσκαφές, κατασκευές και κατεδαφίσεις (ΑΕΚΚ)».

19) Ο Ν. 4013/2011 «Σύσταση Ενιαίας Αρχής Δημοσίων Συμβάσεων & Κεντρικού Ηλεκτρονικού Μητρώου Δημοσίων Συμβάσεων – Αντικατάσταση του έκτου κεφαλαίου του Ν. 3588/07 – Προπρωχευτική διαδικασία εξυγίανσης και άλλες διατάξεις» και η με αριθ. Πρωτ. Δ17α/302/7Φ.Ν.463/2012 Εγκύκλιος 29 του Υπουργείου Ανάπτυξης, Ανταγωνιστικότητας, Υποδομών, Μεταφορών & Δικτύων με θέμα «Κράτηση 0,06% στις συμβάσεις που υπάγονται στο Ν. 4013/2011 για τις λειτουργικές ανάγκες της Ενιαίας Ανεξάρτητης Αρχής Δημοσίων Συμβάσεων.».

20) Απόφαση ΔΙΠΑΔ/ΟΙΚ/273/17-7-2012 (ΦΕΚ 2221/Β/30-7-2012) του Αναπληρωτή Υπουργού Ανάπτυξης, Ανταγωνιστικότητας, Υποδομών, Μεταφορών & Δικτύων «Έγκριση τετρακοσίων σαράντα (440) Ελληνικών Τεχνικών Προδιαγραφών (ΕΤΕΠ), με υποχρεωτική εφαρμογή σε όλα τα Δημόσια Έργα».

21) Εγκύκλιος 33 του Υπουργείου Ανάπτυξης, Ανταγωνιστικότητας, Υποδομών, Μεταφορών και Δικτύων με αριθμό πρωτοκόλλου Δ17α/06/173/ΦΝ 433.α/14-11-2012 «Οδηγίες για την εφαρμογή της χορήγησης προκαταβολής 10% σε συγχρηματοδοτούμενα έργα.».

22) Εγκύκλιος 32 του Υπουργείου Ανάπτυξης, Ανταγωνιστικότητας, Υποδομών, Μεταφορών και Δικτύων με αριθμό πρωτοκόλλου Δ17γ/05/173/ΦΝ 463/14-11-2012 «Οδηγίες για την εφαρμογή της διάταξης περί καταργήσεως εισφορών 2% και 2% υπέρ ΤΕΕ.»

23) ΚΥΑ 1191/14-3-2017 (ΦΕΚ 969/22-3-2017 τεύχος Β) Καθορισμός του χρόνου, τρόπου υπολογισμού της διαδικασίας παρακράτησης και απόδοσης της κράτησης 0,06% υπέρ της Αρχής Εξέτασης Προδικαστικών Προσφυγών (Α.Ε.Π.Π.), καθώς και των λοιπών λεπτομερειών εφαρμογής της παραγράφου 3 του άρθρου 350 του Ν. 4412/2016 (Α' 147).

24) Κανονισμός Περιγραφικών Τιμολογίων Εργασιών για δημόσιες συμβάσεις έργων ΦΕΚ 1746 / 19-05-2017.

Άρθρο 4ο: Αρχική συμβατική χρηματική αξία της εργολαβίας

Η αρχική συμβατική χρηματική αξία της εργολαβίας είναι το συνολικό ποσό του Προϋπολογισμού Προσφοράς του αναδόχου προσυζητημένο κατά το ποσό των απροβλέπτων δαπανών που περιέχεται στον προϋπολογισμό της μελέτης, μειωμένο κατά το ποσοστό της μείωσης έκπτωσης.

Άρθρο 5ο: Συμβατικές τιμές της εργολαβίας

Συμβατικές τιμές της εργολαβίας είναι τα κατ' αποκοπή τμήματα και οι τιμές μονάδος του Τιμολογίου της μελέτης,

μειωμένες κατά το αντίστοιχο ποσοστό έκπτωσης που προσέφερε ο ανάδοχος στην προσφορά ποσοστών έκπτωσης και αυξημένες κατά το εργολαβικό ποσοστό για γενικά έξοδα και για όφελος του αναδόχου.

Άρθρο 6ο: Στοιχεία της σύμβασης

6.1 Τα στοιχεία της σύμβασης αναλυτικά αναφέρονται στο άρθρο 5 της διακήρυξης.

6.2 Ισχύουν τα εγκεκριμένα περιγραφικά τιμολόγια οικοδομικών έργων και έργων οδοποιίας, υδραυλικών και πρασίνου καθώς και οι εγκεκριμένες αναλύσεις τιμών, που δεν έχουν αναθεωρηθεί (Α.Τ.Η.Ε.).

6.3 Σε περίπτωση ασυμφωνίας στο περιεχόμενο ενός και του αυτού από τα παραπάνω συμβατικά στοιχεία των προηγούμενων παραγράφων 6.1 και 6.2 του παρόντος άρθρου, η τελική επιλογή θα ανήκει στο Δήμο Θεσσαλονίκης και ο ανάδοχος είναι υποχρεωμένος να συμμορφωθεί αναντίρρητα σ' αυτήν, χωρίς να δικαιούται να προβάλλει οποιαδήποτε απαίτηση για αποζημίωση, από αυτήν την αιτία.

Άρθρο 7ο: Μελέτη των συνθηκών και όρων κατασκευής του έργου

Η υποβολή προσφοράς στη δημοπρασία αποτελεί αμάχητο τεκμήριο ότι:

Ο ανάδοχος έχει επισκεφθεί και ελέγξει την τοποθεσία, τη διαμόρφωση και τη φύση του εδάφους του γηπέδου του έργου και έχει λάβει πλήρη γνώση των γενικών ειδικών και τοπικών συνθηκών κατασκευής του (θέση έργου, μεταφορές, αποθήκευση υλικών, κατάσταση οδών, ευχέρεια εξεύρευσης εργατικών χεριών, νερού, ηλεκτρικού ρεύματος κ.τ.λ.).

Έχουν μελετηθεί με προσοχή τα τεύχη, της μελέτης και της δημοπράτησης του έργου και ότι θα συμμορφωθεί απόλυτα με αυτά για την κατασκευή του.

Ο ανάδοχος αναλαμβάνει να εκτελέσει όλες τις υποχρεώσεις του που απορρέουν από τις παραπάνω ειδικές συνθήκες και όρους κατασκευής του έργου και ότι δεν απαλλάσσεται από την ευθύνη που έχει για πλήρη συμμόρφωσή του προς τις συμβατικές του υποχρεώσεις, αν παρέλειψε να ενημερωθεί με κάθε δυνατή λεπτομέρεια ή να ζητήσει κάθε πληροφορία, που έχει σχέση με τη μελέτη των συνθηκών κατασκευής του έργου γενικά.

Η ενδεχόμενη παρουσία άλλων εργοληπτών και συνεργείων Ο.Κ.Ω. και η παράλληλη εκτέλεση εργασιών από αυτούς δε συνεπάγεται καμία μεταβολή των προθεσμιών εκτέλεσης του έργου.

Άρθρο 8ο: Έναρξη Εργασιών - Εγγύηση Καλής Εκτέλεσης

8.1 Ο Ανάδοχος οφείλει εντός **δεκαπέντε (15) ημερών** από την υπογραφή της Σύμβασης να προβεί στην έναρξη των εργασιών κατασκευής (σύμφωνα με το άρθρο 145, § 2 του Ν. 4412/2016 η έναρξη δεν μπορεί να καθυστερήσει πέραν των 30 ημερών).

8.2 Σε κάθε πληρωμή προς τον ανάδοχο πραγματοποιούνται κρατήσεις, οι οποίες ανέρχονται σε ποσοστό 5% επί της πιστοποιημένης αξίας των εργασιών μετά της αναλογούσης αναθεώρησης και σε 10% της αξίας υλικών που περιλαμβάνονται προσωρινά στην πιστοποίηση, μέχρις ότου αυτά να ενσωματωθούν στις εργασίες. Αυτές οι κρατήσεις του άρθρου 152, § 12 του Ν. 4412/2016, μπορούν οποτεδήποτε να αντικατασταθούν από τον ανάδοχο μερικά ή ολικά με ισόποση εγγυητική επιστολή. Οι εγγυήσεις αυτές περιορίζονται κατά ποσοστό 5% επί της αξίας των εργασιών που περιλαμβάνονται στις εγκεκριμένες από την υπηρεσία επιμετρήσεις, σύμφωνα με το άρθρο 72, § 6α του Ν. 4412/2016.

8.3 Σύμφωνα με το άρθρο 72, § 6β του Ν. 4412/2016, μετά την έγκριση του πρωτοκόλλου προσωρινής παραλαβής οι εγγυήσεις περιορίζονται σε ποσοστό 20%. Το σύνολο των εγγυήσεων επιστρέφεται αμέσως μετά την έγκριση του πρωτοκόλλου οριστικής παραλαβής και την έγκριση του τελικού λογαριασμού.

Άρθρο 9ο: Προθεσμία εκτέλεσης του έργου

9.1 Ο ανάδοχος οφείλει να αποπερατώσει το έργο μέσα σε προθεσμία **δέκα (10) μηνών** από την ημερομηνία υπογραφής της σύμβασης.

9.2 Κύριες τμηματικές προθεσμίες, υποχρεωτικές για τον Ανάδοχο, αρχόμενες από την ημερομηνία υπογραφής της Σύμβασης, είναι οι ακόλουθες:

α) Υποβολή αναλυτικού χρονοδιαγράμματος κατασκευής του έργου, μέσα σε προθεσμία είκοσι ημερών (20) από την υπογραφή της σύμβασης, σύμφωνα με το άρθρο 145 § 1 του Ν. 4412/2016.

β) Υποβολή οργανογράμματος του εργοταξίου-ων μέσα σε ένα μήνα (1) από την υπογραφή της σύμβασης, σύμφωνα με το άρθρο 145 § 4 του Ν. 4412/2016.

9.3 Δεν προβλέπονται τμηματικές προθεσμίες για την ολοκλήρωση τμημάτων του έργου.

Άρθρο 10ο: Υπέρβαση προθεσμιών – Ποινικές ρήτρες

10.1 Για τις ποινικές ρήτρες που αφορούν στην παραβίαση των προθεσμιών του έργου ισχύουν όσα αναφέρονται στο άρθρο 148 του Ν. 4412/2016.

10.2 Ειδικότερα, σε περίπτωση υπέρβασης της συνολικής προθεσμίας εφαρμόζονται όσα προβλέπει η § 2 του άρθρου 148 του Ν. 4412/2016. Οι ποινικές ρήτρες που επιβάλλονται για την υπέρβαση της συνολικής προθεσμίας δεν επιτρέπεται να υπερβούν συνολικό ποσοστό έξι τοις εκατό (6%) της αξίας της σύμβασης, χωρίς Φ.Π.Α..

10.3 Στην περίπτωση υπέρβασης των ενδεικτικών τμηματικών προθεσμιών το συνολικό ποσό της ποινικής ρήτρας δεν μπορεί να ξεπεράσει σε ποσοστό το τρία (3%) τοις εκατό της συνολικής αξίας της σύμβασης χωρίς Φ.Π.Α.

10.4 Η κατάπτωση των ποινικών ρητρών για υπέρβαση της συνολικής και των αποκλειστικών τμηματικών προθεσμιών δεν ανακαλείται. Οι ποινικές ρήτρες για υπέρβαση των ενδεικτικών τμηματικών προθεσμιών ανακαλούνται υποχρεωτικά αν το έργο περατωθεί μέσα στη συνολική προθεσμία και τη χορηγηθείσα οριακή προθεσμία.

10.5 Για την έγκριση παρατάσεων των προθεσμιών εφαρμόζονται οι παράγραφοι 8, 9 και 10 του άρθρου 147 του Ν. 4412/2016.

Άρθρο 11ο: Χρονοδιάγραμμα κατασκευής του έργου

11.1 Για το χρονοδιάγραμμα κατασκευής του έργου ισχύουν όσα αναφέρονται στο άρθρο 145 του Ν. 4412/2016.

11.2 Μετά την υπογραφή της Σύμβασης, ο Ανάδοχος υποχρεούται μέσα σε προθεσμία είκοσι (20) ημερών να υποβάλλει το χρονοδιάγραμμα κατασκευής του έργου με βάση την ολική και τις τμηματικές προθεσμίες, σύμφωνα και με τις διατάξεις του άρθρου 145, § 1 του Ν. 4412/2016. Η Διευθύνουσα Υπηρεσία εγκρίνει το χρονοδιάγραμμα μέσα σε δεκαπέντε (15) ημέρες, με τυχόν συμπληρώσεις ή τροποποιήσεις.

11.3 Το εγκεκριμένο χρονοδιάγραμμα αποτελεί το αναλυτικό πρόγραμμα κατασκευής του έργου, άρθρο 145, § 3 του Ν. 4412/2016. Αναπροσαρμογές του χρονοδιαγράμματος εγκρίνονται, όταν μεταβληθούν οι προθεσμίες, το αντικείμενο ή οι ποσότητες των εργασιών, άρθρο 145 § 1 του Ν. 4412/2016.

11.5 Ο ανάδοχος υποχρεούται με δαπάνη του να παρακολουθεί ανελλιπώς την εφαρμογή του χρονοδιαγράμματος και να το αναπροσαρμόζει κάθε μήνα, στην περίπτωση που κάποια εργασία ξεφυγε από αυτό, ούτως ώστε να τηρηθεί τελικά πιστά η συνολική προθεσμία αποπεράτωσης του όλου έργου.

11.6 Η τήρηση του χρονοδιαγράμματος κατασκευής που είναι από τις πιο βασικές υποχρεώσεις του αναδόχου θα παρακολουθείται ανελλιπώς από την επίβλεψη και σε περίπτωση καθυστέρησης ο ανάδοχος μπορεί να κηρυχθεί έκπτωτος, ύστερα από ειδική πρόσκληση της Διευθύνουσας το έργο Υπηρεσίας, άρθρο 160, § 2 και 4 του Ν. 4412/2016.

11.7 Σύμφωνα με την απόφαση υπουργού ΠΕΧΩΔΕ ΔΕΕΠΠ οικ. 502/13/18-10-2000, ο ανάδοχος δεν υποχρεούται να συντάξει Πρόγραμμα Ποιότητας Έργου.

Άρθρο 12ο: Προσωπικό αναδόχου – Διεύθυνση των έργων από τον ανάδοχο - Κοινοποίηση στον ανάδοχο – Εκπροσώπηση

12.1 Σύμφωνα με το άρθρο 139 του Ν. 4412/2016 η διεύθυνση των έργων από την πλευρά του αναδόχου στους τόπους κατασκευής γίνεται από τεχνικούς που έχουν τα κατάλληλα προσόντα και είναι αποδεκτοί από την Υπηρεσία.

12.2 Το έργο διευθύνεται και επιβλέπεται – παρακολουθείται επί τόπου εκ μέρους της αναδόχου επιχείρησης από πληρεξούσιο αντιπρόσωπό της αποδεκτό από την Υπηρεσία, ή από τον ίδιο τον ανάδοχο εφ' όσον έχει τα

από το νόμο δικαιώματα για την επίβλεψη τέτοιου έργου σε περίπτωση ατομικής επιχείρησης.

12.3 Για την κατασκευή του έργου ο ανάδοχος, εκτός από τα τεχνικά στελέχη της προηγούμενης παραγράφου, υποχρεούται να διαθέσει, κατ' ανέλεγκτη κρίση της Υπηρεσίας, τους αναγκαίους Εργοδηγούς και λοιπούς τεχνικούς και διοικητικούς – οικονομικούς υπαλλήλους.

12.4 Με την υπογραφή της σύμβασης, ο ανάδοχος πρέπει να καταθέσει δήλωση αναθέσεως της επίβλεψης – παρακολούθησης επί τόπου των εργασιών κατασκευής του έργου σε αρμόδιους συνεργάτες του μηχανικούς, που έχουν τα νόμιμα προσόντα, ή και στον εαυτό του εφ' όσον έχει τα νόμιμα προσόντα.

12.5 Εφ' όσον κατά τη διάρκεια του έργου αλλάξει ο επί τόπου του έργου – επιβλέπων μηχανικός, πρέπει να κατατεθούν νέες δηλώσεις αναθέσεως και αναλήψεως επίβλεψης – παρακολούθησης επί τόπου από το νέο Μηχανικό και για το τμήμα του έργου που απομένει.

12.6 Η αμοιβή για την επίβλεψη – παρακολούθηση επί τόπου των εργασιών με οποιοδήποτε τρόπο και αν προκύπτει, περιλαμβάνεται στην προσφορά του αναδόχου και βαρύνει αποκλειστικά αυτόν.

12.7 Το προσωπικό του Αναδόχου πρέπει να είναι ειδικευμένο και να τυγχάνει της εγκρίσεως της Υπηρεσίας. Η Διευθύνουσα το έργο Υπηρεσία διατηρεί το δικαίωμα να διατάξει την απομάκρυνση από το εργοτάξιο οποιουδήποτε απασχολούμενου σε αυτό, στην περίπτωση που τον θεωρήσει ακατάλληλο για οποιοδήποτε λόγο, σύμφωνα με το άρθρο 138 § 8 του Ν. 4412/2016.

12.8 Οι κοινοποιήσεις στον ανάδοχο και η εκπροσώπησή του στην Υπηρεσία διέπονται από τις διατάξεις του άρθρου 143 του Ν. 4412/2016.

12.9 Σύμφωνα με την εγκύκλιο 2/86, του Υ.ΠΕ.ΧΩ.Δ.Ε., οι σχετικές με τις επιδόσεις εγγράφων διατάξεις είναι τα άρθρα 222 και επόμενα του Κώδικα Πολιτικής Δικονομίας.

Άρθρο 13ο: Διοίκηση του έργου – Επίβλεψη εργασιών

13.1 Η διοίκηση του έργου, η παρακολούθηση και ο έλεγχος ασκούνται από την αρμόδια Διευθύνουσα το Έργο Υπηρεσία του Δήμου Θεσσαλονίκης.

13.2 Η Διευθύνουσα το Έργο Υπηρεσία θα ορίσει ως επιβλέποντες για το έργο ή τμήματά του τεχνικούς υπαλλήλους που έχουν την κατάλληλη ειδικότητα. Οι τεχνικοί αυτοί υπάλληλοι της αρμόδιας Δ/σης του Δήμου Θεσσαλονίκης θα αναφέρονται ως «Επιβλέποντες». Σύμφωνα με το άρθρο 136, § 4 του Ν. 4412/2016, η επίβλεψη αποσκοπεί στην πιστή τήρηση των όρων της Σύμβασης από τον Ανάδοχο, χωρίς αυτό να μειώνει τις συμβατικές ευθύνες του Αναδόχου. Επισημαίνεται ότι ο ανάδοχος συμμορφώνεται μόνο σε έγγραφες εντολές του εργοδότη και των εξουσιοδοτημένων οργάνων του μέσα στα πλαίσια της Σύμβασης, σε περίπτωση δε διαφωνίας του με αυτές οφείλει να γνωρίσει άμεσα και εγγράφως τις θέσεις του στη Διευθύνουσα Υπηρεσία.

13.3 Σύμφωνα με το άρθρο 136, § 4 του Ν. 4412/2016 και τη σύμβαση, η άσκηση της επίβλεψης ως προς την εκτέλεση της σύμβασης δε μειώνει σε καμία περίπτωση τις ευθύνες του αναδόχου. Ο ανάδοχος και μόνον αυτός ευθύνεται τόσο για την εφαρμογή της μελέτης όσο και για την άρτια, εμπρόθεσμη, έντεχνη και σύμφωνη με τους κανόνες της σύγχρονης επιστήμης και τεχνικής εκτέλεσης του συνόλου του έργου.

13.4 Ο διευθύνων από μέρους της αναδόχου επιχείρησης τα έργα υποχρεούται μετά από ειδοποίηση της υπηρεσίας να συνοδεύει τους υπαλλήλους που επιβλέπουν τα έργα στον τόπο των έργων ή στους άλλους τόπους παραγωγής, άρθρο 138, § 14 του Ν. 4412/2016.

13.5 Η Διευθύνουσα Υπηρεσία έχει το δικαίωμα να αντικαταστήσει ή να αναπληρώσει τον Επιβλέποντα Μηχανικό, γνωρίζοντας τούτο με έγγραφό της στον ανάδοχο.

13.6 Μετά την έναρξη κατασκευής του έργου, οι βασικοί μελετητές θα μετέχουν υποχρεωτικά ως Τεχνικοί σύμβουλοι – Μελετητές, σύμφωνα με το άρθρο 136 § 7 του Ν. 4412/2016.

Άρθρο 14ο: Αυξομειώσεις εργασιών – Νέες εργασίες

14.1 Ο Ανακεφαλαιωτικός Πίνακας Εργασιών συντάσσεται σύμφωνα με τις διατάξεις του άρθρου 152 του Ν. 4412/2016.

14.2 Προκειμένου να εκτελεστούν εργασίες που δεν προβλέπονται από την εγκεκριμένη μελέτη ο Ανακεφαλαιωτικός Πίνακας συνοδεύεται από Πρωτόκολλο Κανονισμού Τιμών Μονάδας Νέων Εργασιών (Π.Κ.Τ.Μ.Ν.Ε.)

14.3 Το Π.Κ.Τ.Μ.Ν.Ε. συντάσσεται σύμφωνα με τις διατάξεις του άρθρου 156 του Ν. 4412/2016.

14.4 Η σύνταξη Τιμών Μονάδος Νέων Εργασιών γίνεται σύμφωνα με τις διατάξεις του άρθρου 156, § 4 – 7 του Ν. 4412/2016.

14.5 Προκειμένου για νέα επί μέρους εργασία, η τιμή της, που θα κανονιστεί σύμφωνα με τα παραπάνω, θα μειώνεται κατά το προσφερόμενο από τον ανάδοχο ποσοστό έκπτωσης της αντίστοιχης κατηγορίας στην οποία υπάγεται και θα προσαυξάνεται κατά το εργολαβικό ποσοστό (18%) για γενικά έξοδα και όφελος εργολάβου.

14.6 Σύμφωνα με το άρθρο 156, § 1 του Ν. 4412/2016, το συνολικό ποσό των συμβάσεων συμπληρωματικών εργασιών δεν μπορεί να υπερβαίνει το 50% του ποσού της αρχικής σύμβασης, χωρίς την αναθεώρηση και το Φ.Π.Α.

14.7 **Επισημαίνεται** ότι το φυσικό και οικονομικό αντικείμενο των δημοπρατούμενων έργων δεν πρέπει να μεταβάλλεται ουσιωδώς κατά τη διάρκεια εκτέλεσης της σύμβασης, κατά τα οριζόμενα στην παρ. 4 του άρθρου 132 ν. 4412/2016. Δυνατότητα μεταβολής υφίσταται, μόνο υπό τις προϋποθέσεις των άρθρων 132 και 156 ν. 4412/2016. Επιτρέπεται η χρήση των «επί έλασσον» δαπανών με τους ακόλουθους όρους και περιορισμούς:

- Δεν τροποποιείται το «βασικό σχέδιο» της προκήρυξης, ούτε οι προδιαγραφές του έργου, όπως περιγράφονται στα συμβατικά τεύχη, ούτε καταργείται ομάδα εργασιών της αρχικής σύμβασης.
- Δεν θίγεται η πληρότητα, ποιότητα και λειτουργικότητα του έργου.
- Δεν χρησιμοποιείται για την πληρωμή νέων εργασιών που δεν υπήρχαν στην αρχική σύμβαση.
- Δεν υπερβαίνει η δαπάνη αυτή, κατά τον τελικό εγκεκριμένο Ανακεφαλαιωτικό Πίνακα Εργασιών του έργου, ποσοστό είκοσι τοις εκατό (20%) της συμβατικής δαπάνης ομάδας εργασιών του έργου ούτε, αθροιστικά, ποσοστό δέκα τοις εκατό (10%) της δαπάνης της αρχικής αξίας σύμβασης χωρίς Φ.Π.Α., αναθεώρηση τιμών και απρόβλεπτες δαπάνες. Στην αθροιστική αυτή ανακεφαλαίωση λαμβάνονται υπόψη μόνο οι μεταφορές δαπάνης από μία ομάδα εργασιών σε άλλη.

Τα ποσά που εξοικονομούνται, εφόσον υπερβαίνουν τα ανωτέρω όρια (20% ή και 10%), μειώνουν ισόποσα τη δαπάνη της αξίας σύμβασης χωρίς Φ.Π.Α., αναθεωρήσεις και απρόβλεπτες δαπάνες. Για τη χρήση των «επί έλασσον δαπανών» απαιτείται σε κάθε περίπτωση η σύμφωνη γνώμη του τεχνικού συμβουλίου, ύστερα από εισήγηση του φορέα υλοποίησης.

Ο προϋπολογισμός των έργων στα οποία εφαρμόζεται η παράγραφος αυτή αναλύεται σε Ομάδες Εργασιών, οι οποίες συντίθενται από εργασίες που υπάγονται σε ενιαία υποσύνολα του τεχνικού αντικειμένου των έργων, έχουν παρόμοιο τρόπο κατασκευής και επιδέχονται το ίδιο ποσοστό έκπτωσης στις τιμές μονάδας τους. Με απόφαση του Υπουργού Υποδομών, Μεταφορών και Δικτύων, η οποία μετά την έκδοσή της θα έχει εφαρμογή σε όλα τα ως άνω έργα, προσδιορίζονται οι Ομάδες Εργασιών ανά κατηγορία έργων.

Άρθρο 15ο: Εργολαβικά ποσοστά – Αναθεώρηση τιμών – Επιβαρύνσεις

15.1 Στην παρούσα εργολαβία ισχύει **εργολαβικό** ποσοστό 18% επί της αξίας των τιμών όλων των άρθρων του τιμολογίου μελέτης.

15.2 Ο ανάδοχος είναι υποχρεωμένος να εκτελέσει και τυχόν αναγκαίες απολογιστικές εργασίες, όταν του δοθεί ειδική εντολή από τη Διευθύνουσα Υπηρεσία, μέχρι του ποσού που αντιστοιχεί στο 15% της αξίας της σύμβασης χωρίς Φ.Π.Α., σύμφωνα με τις προβλέψεις του άρθρου 154 του Ν. 4412/2016. Στην περίπτωση αυτή, καταβάλλεται στον ανάδοχο και περιλαμβάνεται στην πιστοποίηση η πραγματική δαπάνη που προκύπτει σύμφωνα με τα νόμιμα αποδεικτικά πληρωμής για την εκτέλεση εργασιών. Επί της δαπάνης αυτής καταβάλλεται εργολαβικό ποσοστό 18% μειωμένο κατά την έκπτωση της δημοπρασίας, άρθρο 154, § 10 του Ν. 4412/2016. Επί της αξίας των υλικών που τυχόν θα χορηγήσει ο εργοδότης στον ανάδοχο δεν καταβάλλεται εργολαβικό ποσοστό.

15.3 Ο ανάδοχος δεν απαλλάσσεται των τελών, διοδίων των παντός είδους μεταφορικών μέσων, του ειδικού φόρου 17 του Ν.Δ. 3092/54 επί των εισαγομένων από το εξωτερικό υλικών και των αναφερομένων φόρων στα Ν.Δ. 4456/65 και 4535/66 και της υποχρέωσης παρακράτησης 0,5% υπέρ του ΕΜΠ από κάθε λογαριασμό του έργου,

κράτηση 0,06% στις συμβάσεις που υπάγονται στο Ν. 4013/2011 για τις λειτουργικές ανάγκες της Ενιαίας Ανεξάρτητης Αρχής Δημοσίων Συμβάσεων.

15.4 Για την αναθεώρηση της συμβατικής αξίας εκτέλεσης των εργασιών του έργου, έχουν εφαρμογή οι διατάξεις του άρθρου 153 του Ν. 4412/2016.

15.5 Ο Φ.Π.Α. βαρύνει τον κύριο του έργου.

Άρθρο 16ο: Επιμέτρηση εργασιών και αφανείς εργασίες

16.1 Γενικά εφαρμόζονται οι διατάξεις του άρθρου 151 του Ν. 4412/2016.

16.2 Για τις αφανείς εργασίες που ενσωματώνονται στο έργο, θα καταρτίζονται κατά το χρόνο της εκτέλεσης τους και ποτέ εκ των υστέρων πρωτόκολλα αφανών εργασιών, που υπογράφονται από τον ανάδοχο, τον επιβλέποντα και τα μέλη της επιτροπής του άρθρου 136 § 2 του Ν. 4412/2016, που θα βεβαιώνουν ότι εκτελέστηκαν σύμφωνα με τις προδιαγραφές, την τεχνική περιγραφή και τη μελέτη ή τις τυχόν τροποποιήσεις που επέφερε η Υπηρεσία. Σε αντίθετη περίπτωση, τα πρωτόκολλα θα θεωρούνται άκυρα. Θα θεωρείται ότι δεν εκτελέστηκαν οι εργασίες και δε θα μπορούν να πιστοποιηθούν.

Άρθρο 17ο: Πιστοποιήσεις – Εντολές πληρωμών

17.1 Οι πιστοποιήσεις και οι εντολές πληρωμών των εκτελουμένων έργων γίνονται σύμφωνα με το άρθρο 152 του Ν. 4412/2016. Τα στοιχεία των λογαριασμών συντάσσονται με ευθύνη του αναδόχου, υπογράφονται από αυτόν και υποβάλλονται στην Υπηρεσία στα απαιτούμενα αντίτυπα ανά μηνιαία χρονικά διαστήματα ή άλλης περιόδου που ορίζει η σύμβαση. Οι λογαριασμοί συντάσσονται πάντα ανακεφαλαιωτικοί και για την πληρωμή συνοδεύονται από ανακεφαλαιωτικό συνοπτικό πίνακα των εγκεκριμένων επιμετρήσεων εργασιών που εκτελέστηκαν από την αρχή του έργου, τα παραστατικά στοιχεία των απολογιστικών εργασιών, το συνοπτικό πίνακα υπολογισμού της αναθεώρησης και από τις αποφάσεις που αναγνωρίζουν αποζημιώσεις ή επιβάλλουν ποινικές ρήτρες ή περικοπές ή άλλες απαιτήσεις του εργοδότη.

17.2 Σύμφωνα με το άρθρο 60 του Ν. 2676/99, η Υπηρεσία υποχρεούται πριν από την κάθε εξόφληση ή οποιαδήποτε τμηματική καταβολή χρημάτων να απαιτεί την προσκόμιση βεβαίωσης του ΙΚΑ για την καταβολή των οφειλόμενων προς αυτό εισφορών ή άλλων συναφών οφειλών. Σε αντίθετη περίπτωση παρακρατεί το αντίστοιχο ποσό και το καταβάλλει απευθείας στο ΙΚΑ.

Άρθρο 18ο: Αριότητα των κατασκευών – Φθορές στις εγκαταστάσεις από τον ανάδοχο

18.1 Όλες οι εργασίες για την κατασκευή του έργου θα εκτελεστούν σύμφωνα με τα Συμβατικά στοιχεία και Τεύχη που έχουν εγκριθεί και τις τυχόν τροποποιήσεις ή συμπληρώσεις τους. Ο ανάδοχος είναι υποχρεωμένος να συμμορφώνεται προς τις έγγραφες οδηγίες του εργοδότη για την πλήρη, τέλεια και σύμφωνη με τους κανόνες της

τέχνης και της τεχνικής, τους κανονισμούς και τις προδιαγραφές, εκτέλεση των εργασιών ολοκλήρωσης του έργου.

18.2 Οποιαδήποτε φθορά ή ζημία που προκληθεί από υπαιτιότητα του αναδόχου, σε οποιαδήποτε κατασκευή, βαρύνει τον ανάδοχο, που είναι υποχρεωμένος να την αποκαταστήσει και να επαναφέρει τις κατασκευές που υπέστησαν τη ζημία ή τη φθορά στην πρότερη τους κατάσταση.

18.3 Σχετικά με τις βλάβες στα έργα και την αναγνώριση αποζημιώσεων ισχύουν οι διατάξεις του άρθρου 157 του Ν. 4412/2016.

Άρθρο 19ο: Ποιότητα και προέλευση υλικών και έτοιμων ή ημικατεργασμένων προϊόντων – Ελαττώματα – Παράλειψη συντήρησης

19.1 Όλα τα υλικά που θα χρησιμοποιηθούν θα είναι της καλύτερης ποιότητας αγοράς, χωρίς βλάβες ή ελαττώματα. Τα υλικά θα πρέπει να είναι απολύτως σύμφωνα με τα συμβατικά δεδομένα, τους ισχύοντες κανονισμούς και προδιαγραφές των υπουργείων Δημοσίων Έργων, Εμπορίου και Βιομηχανίας. Ο ανάδοχος είναι εξ' ολοκλήρου μόνος υπεύθυνος για την εκλογή των υλικών που θα χρησιμοποιήσει, τη χρησιμοποίησή τους και την εκτέλεση γενικά της εργασίας σύμφωνα με τους όρους της παρούσας, των σχετικών προτύπων τεχνικών προδιαγραφών και των λοιπών συμβατικών στοιχείων (Τεύχη, Σχέδια και τυχόν τροποποιήσεις ή συμπληρώσεις τους).

19.2 Τα υλικά που θα χρησιμοποιηθούν θα πρέπει να είναι της απόλυτης έγκρισης του αρμοδίου οργάνου της επίβλεψης, σχετικά με την προέλευση, τις διαστάσεις, την αντοχή, την ποιότητα, την εμφάνιση κ.λπ.

19.3 Ο επιβλέπων μηχανικός έχει το δικαίωμα να ζητήσει έγγραφα από τον ανάδοχο να προσκομίσει ή κατασκευάσει δείγματα συγκεκριμένων υλικών, ειδών ή τμημάτων επιμέρους εργασιών. Τα υλικά, τα δείγματα και ο εξοπλισμός για τα οποία θα ζητηθούν από την Διευθύνουσα το έργο Υπηρεσία του Δήμου Θεσσαλονίκης δεν θα χρησιμοποιούνται στο έργο πριν από την έγγραφη έγκρισή τους. Τα έξοδα και τα βάρη των δειγμάτων θα βαρύνουν αποκλειστικά τον ανάδοχο του έργου. Η Διευθύνουσα το έργο Υπηρεσία έχει επίσης το δικαίωμα να λάβει η ίδια δείγματα υλικών ή ειδών που έχουν μεταφερθεί επί τόπου του έργου.

19.4 Ο ανάδοχος είναι υποχρεωμένος να απομακρύνει τα ελεγχθέντα από την Υπηρεσία αδόκιμα υλικά. Αν τυχόν δεν γίνει έλεγχος (ή ο έλεγχος που γίνει είναι ελλιπής) των προσκομισθέντων και χρησιμοποιηθέντων υλικών, ο εργολήπτης δεν απαλλάσσεται από την υποχρέωση για την έντεχνη εκτέλεση του έργου. Η Διευθύνουσα το έργο Υπηρεσία διατηρεί το δικαίωμα να απορρίψει υλικά ή εργασίες τα οποία δεν θεωρεί ικανοποιητικά και σύμφωνα με τα προδιαγραφόμενα από συμβατικά τεύχη. Οποιαδήποτε απόρριψη δείγματος δεν στοιχειοθετεί αίτημα του αναδόχου για απόκλιση της κατασκευής του έργου από το εγκεκριμένο αναλυτικό πρόγραμμα κατασκευής του.

19.5 Εάν κατά την κατασκευή του έργου, η Υπηρεσία θεωρήσει ότι τα προς χρησιμοποίηση υλικά δεν πληρούν τις απαιτήσεις των προδιαγραφών ή γενικά είναι ακατάλληλα, μπορεί να διαταχθεί η μη χρησιμοποίησή τους. Εάν ο Ανάδοχος διαφωνεί, τα υλικά δεν χρησιμοποιούνται, αν δεν κριθεί η καταλληλότητά τους από εργαστηριακό

έλεγχου. Η δαπάνη για τις εργαστηριακές έρευνες προκαταβάλλεται από τον ανάδοχο και τον βαρύνει τελικά, αν αποδειχθεί η ακαταλληλότητα των υλικών. Σε αντίθετη περίπτωση η δαπάνη βαρύνει τον κύριο του έργου και αποδίδεται από τις πιστώσεις του έργου.

19.6 Σε ό,τι αφορά την καταλληλότητα ή μη των υλικών, τα ελαττώματα και την παράλειψη συντήρησης του έργου μέχρι και την οριστική παραλαβή του, έχουν εφαρμογή οι διατάξεις του άρθρου 159 του Ν. 4412/2016.

19.7 Σε περίπτωση που ο εργοδότης παραδώσει στον εργολάβο υλικά απαιτούμενα για την εκτέλεση του έργου, ο εργολάβος δε δικαιούται κανένα ποσοστό για γενικά έξοδα και όφελος αυτού, ούτε αποζημίωση για δαπάνες αποθήκευσης και φύλαξης των υλικών αυτών. Ο εργολάβος δε φέρει καμία ευθύνη για την κακή ποιότητα των υλικών που παραδίδονται σε αυτόν από τον εργοδότη, εφ' όσον έγκαιρα το αναφέρει εγγράφως. Τα υλικά αυτά παραδίδονται με πρωτόκολλο στον εργολάβο, ο οποίος μετά την παραλαβή τους φέρει αμέσως την ευθύνη για οποιαδήποτε ζημία ή απώλεια στα υλικά αυτά.

Άρθρο 20ο: Ημερολόγιο έργου – Ημερολόγιο μέτρων ασφαλείας

20.1 Κατά την εκτέλεση των εργασιών θα τηρηθεί ημερολόγιο έργου, σύμφωνα με το άρθρο 146 του Ν. 4412/2016. Η τήρηση ημερολογίου είναι βασικός συμβατικός όρος.

20.2 Σύμφωνα με το άρθρο 3, § 14, του Π.Δ. 305/96 και κατά τα όσα προβλέπει η Εγκύκλιος 27 με αριθ. Πρωτ. ΔΙΠΑΔ/οικ/369/15-10-2012 του Υπουργείου Ανάπτυξης, Ανταγωνιστικότητας, Υποδομών, Μεταφορών & Δικτύων, η υποχρέωση τήρησης Ημερολογίου Μέτρων Ασφαλείας, όπως προβλέπεται στο άρθρο 8 του Ν. 1396/83, επεκτείνεται σε όλα τα εργοτάξια που απαιτείται εκ των προτέρων γνωστοποίηση σύμφωνα με την § 12 του άρθρου 3 του Π.Δ. 305/96, δηλαδή σε εργοτάξια με προβλεπόμενη διάρκεια εργασιών που θα υπερβαίνει τις 30 εργάσιμες ημέρες και στο οποίο θα απασχολούνται ταυτόχρονα περισσότεροι από είκοσι εργαζόμενοι ή ο προβλεπόμενος όγκος εργασίας θα υπερβαίνει τα 500 ημερομίσθια.

Άρθρο 21ο: Επείγουσες πρόσθετες εργασίες

Εάν υπάρχει ανάγκη να εκτελεστούν πρόσθετες επείγουσες εργασίες, μπορεί να εγκριθεί η εκτέλεσή τους από την Προϊσταμένη Αρχή πριν από τη σύνταξη ανακεφαλαιωτικού πίνακα εργασιών και μέχρι του ποσού που αντιστοιχεί στο 15% της αξίας της σύμβασης, όπως αναφέρεται και στο άρθρο 155 του Ν. 4412/2016.

Άρθρο 22ο: Προκαταβολή

Προκαταβολή στον ανάδοχο μέχρι του 15% της αξίας της σύμβασης καταβάλλεται εφόσον προβλέπεται από τη Σύμβαση. Γι αυτήν εφαρμόζονται όσα προβλέπει το άρθρο 150 του Ν. 4412/2016.

Άρθρο 23ο: Προσωρινή και οριστική παραλαβή – Βεβαίωση περάτωσης εργασιών – Χρόνος υποχρεωτικής συντήρησης – Διοικητική παραλαβή

23.1 Για τη βεβαίωση περάτωσης εργασιών ισχύουν οι διατάξεις του άρθρου 168 του Ν. 4412/2016.

23.2 Για τη διοικητική παραλαβή για χρήση ισχύουν οι διατάξεις του άρθρου 169 του Ν. 4412/2016. Σύμφωνα με την § 4 του ίδιου άρθρου, εάν από τη σύμβαση προβλέπεται η εκτέλεση εργασιών παράλληλα προς τη χρήση του έργου, δεν απαιτείται η διενέργεια διοικητικής παραλαβής. Η διοικητική παραλαβή για χρήση δεν αναπληρώνει τη διενέργεια της προσωρινής και οριστικής παραλαβής του έργου.

23.3 Για την προσωρινή και οριστική παραλαβή του έργου ισχύουν οι σχετικές διατάξεις των άρθρων 170 «Προσωρινή παραλαβή του έργου», 171 «Χρόνος υποχρεωτικής συντήρησης των έργων» και 172 «Οριστική παραλαβή» του Ν. 4412/2016.

23.4 Σύμφωνα με τα άρθρα 170, § 7, και 172, § 8, του Ν. 4412/2016 καθιερώνεται ο Φάκελος Ασφάλειας και Υγείας (Φ.Α.Υ.) ως απαραίτητο στοιχείο για την προσωρινή και οριστική παραλαβή κάθε δημοσίου έργου. Η επιτροπή παραλαβής του έργου επιβάλλεται να διαπιστώνει ότι για το παραλαμβανόμενο προσωρινά ή οριστικά έργο έχει καταστεί Φ.Α.Υ. και ότι αυτός είναι ενημερωμένος σύμφωνα με την § 7 του άρθρου 3 του Π.Δ. 305/96. Η παραπάνω διαπίστωση θα αναγράφεται ρητά στο σχετικό Πρωτόκολλο Παραλαβής.

23.5 Σύμφωνα με το άρθρο 172, § 2 Ν. 4412/2016, η οριστική παραλαβή διενεργείται μέσα σε δύο μήνες από τότε που λήγει ο χρόνος εγγύησης. Σε αντίθετη περίπτωση, θεωρείται ότι έχει συντελεστεί αυτοδίκαια εξήντα ημέρες μετά από την υποβολή από τον ανάδοχο σχετικής όχλησης για τη διενέργειά της.

Άρθρο 24ο: Δοκιμές εγκαταστάσεων

24.1 Ο ανάδοχος υποχρεούται, αμέσως μετά την ολική περαίωση των εγκαταστάσεων κάθε κατηγορίας, να κάνει με δικά του μέσα, όργανα και δαπάνες, οι οποίες θα επαναλαμβάνονται μέχρι πλήρους ικανοποίησης των απαιτητών αποτελεσμάτων τους, οπότε και θα συντάσσεται πρωτόκολλο δοκιμών που θα υπογράφεται από τον επιβλέποντα μηχανικό και τον ανάδοχο και θα περιλαμβάνεται στο πρωτόκολλο προσωρινής παραλαβής. Σύμφωνα με το άρθρο 147, § 3 του Ν. 4412/2016, μέσα στη συνολική προθεσμία πρέπει να έχουν τελειώσει όλες οι εργασίες κατασκευής και να έχουν γίνει και οι δοκιμασίες του έργου.

Οι δοκιμές θα εκτελούνται σύμφωνα με τους ισχύοντες κανονισμούς και όσα περιγράφονται αναλυτικά στο τεύχος της Τεχνικής Περιγραφής.

Εάν κατά την εκτέλεση των δοκιμών διαπιστωθεί βλάβη, ανεπάρκεια, μειονέκτημα, ελάττωμα, κακή ποιότητα υλικών κτλ ολόκληρων των εγκαταστάσεων ή τμημάτων τους, ο Ανάδοχος υποχρεώνεται σε άμεση επισκευή, συμπλήρωση, αποκατάσταση, ή και πλήρη αντικατάσταση και εν συνεχεία επανάληψη των δοκιμών, μέχρις ότου τα αποτελέσματα κριθούν ικανοποιητικά από την Υπηρεσία. Η ευθύνη του Αναδόχου έγκειται στην εκτέλεση των

εργασιών των εγκαταστάσεων όχι μόνο με τρόπο σύμφωνο προς τις απαιτήσεις των προδιαγραφών, αλλά και με τρόπο που να διασφαλίζει το τελικό αποτέλεσμα της καλής λειτουργίας των εγκαταστάσεων.

Ο ανάδοχος οφείλει με την αποπεράτωση των εγκαταστάσεων και πριν από την παραλαβή τους να συντάξει - χωρίς πρόσθετη αμοιβή - και να υποβάλει στην επίβλεψη σε δύο αντίγραφα πλήρεις και λεπτομερειακές οδηγίες χειρισμού, λειτουργίας και συντήρησης των εγκαταστάσεων που εκτελέστηκαν από αυτόν. Μια σειρά από τις οδηγίες αυτές καταχωρείται στο φάκελο της επίβλεψης, ενώ η άλλη διαβιβάζεται στο αρχείο του κυρίου του έργου. Οι οδηγίες αυτές συμπληρώνουν και επικαιροποιούν το Φακέλου Ασφάλειας & Υγείας.

24.2 Κατά το χρόνο της υποχρεωτικής συντήρησης του έργου οφείλει να επιθεωρεί κατά τακτά χρονικά διαστήματα τις εγκαταστάσεις και να τις διατηρεί σε άριστη κατάσταση, χωρίς πρόσθετη αμοιβή.

24.3 Σε περίπτωση που ο ανάδοχος δεν επανορθώσει βλάβη ή ζημία για την οποία ευθύνεται ο ίδιος, μέσα στην προθεσμία που θα του ορισθεί για το σκοπό αυτό, ο κύριος του έργου έχει το δικαίωμα να εκτελέσει την επανόρθωση αυτή απ' ευθείας, σε βάρος και για λογαριασμό του αναδόχου.

Άρθρο 25ο: Μελέτη του έργου και Τροποποιήσεις της – Κατασκευαστικά σχέδια – Λήψη φωτογραφιών

25.1 Ο ανάδοχος πριν από την εφαρμογή της μελέτης είναι υποχρεωμένος να προβεί σε συστηματικό και αριθμητικό έλεγχο των αναγραφόμενων στοιχείων και σε περίπτωση ασυμφωνίας να ζητήσει έγκαιρα και εγγράφως (τουλάχιστον 5 εργάσιμες ημέρες νωρίτερα) από τον εργοδότη τη σχετική διόρθωση, χωρίς να έχει το δικαίωμα να τροποποιεί τα στοιχεία αυτά χωρίς την έγγραφη εντολή του εργοδότη, γιατί σύμφωνα με τη σύμβαση αναλαμβάνει ρητά να εφαρμόσει πιστά τα καθοριζόμενα στα τεύχη της μελέτης αυτής, καθώς και αυτά που υπέβαλε και εγκρίθηκαν από την υπηρεσία, τα οποία μετά την έγκρισή τους αποτελούν συμβατικό τμήμα της μελέτης.

25.2 Σε περίπτωση τροποποίησης της εγκεκριμένης μελέτης κατά τη διάρκεια εκτέλεσης του έργου για τη διόρθωση σφαλμάτων της ή τη συμπλήρωση ελλείψεών της ή για λόγους που υπαγορεύονται από απρόβλεπτες καταστάσεις εφαρμόζονται οι διατάξεις του άρθρου 132 του Ν. 4412/2016.

25.3 Ο εργοδότης είναι υποχρεωμένος να χορηγεί έγκαιρα στον ανάδοχο επαρκή στοιχεία (σχέδια, διαγράμματα ή οδηγίες) έτσι ώστε ο ανάδοχος να μπορεί να υλοποιεί τον Χρονικό Προγραμματισμό του Έργου. Ο ανάδοχος δεν θα έχει ευθύνη για τυχόν καθυστέρηση που οφείλεται σε μη έγκαιρη παράδοση σχετικών οδηγιών από τον επιβλέποντα, εφόσον όμως προηγουμένως έχει έγκαιρα και εύλογα διατυπώσει εγγράφως συγκεκριμένο αίτημα.

25.4 Ο ανάδοχος είναι υποχρεωμένος να συντάσσει αδαπάνως και να υποβάλλει για έγκριση στον επιβλέποντα οποιοδήποτε κατασκευαστικό σχέδιο τυχόν απαιτηθεί. Τα σχέδια αυτά θα υποβάλλονται εγγράφως εις τριπλούν εγκαίρως, ώστε να υπάρχει διαθέσιμος χρόνος για έλεγχο και τυχόν επανυποβολή και επανέλεγχό τους. Μετά τον έλεγχο ο επιβλέπων επιστρέφει ένα αντίγραφο των κατασκευαστικών σχεδίων με μία από τις ενδείξεις "εγκεκριμένο" ή "για επανυποβολή". Στα σχέδια "για επανυποβολή" πρέπει να αιτιολογούνται οι λόγοι του χαρακτηρισμού αυτού. Καμιά εργασία που αναφέρεται στα σχέδια αυτά δεν μπορεί να εκτελεσθεί πριν δοθεί έγγραφη έγκριση ή

πριν επιστραφούν εγκεκριμένα τα κατασκευαστικά σχέδια του εργολάβου. Με τον γενικό όρο “Κατασκευαστικά Σχέδια” νοούνται τα λεπτομερή σχέδια, βάσει των οποίων θα εργάζονται τα συνεργεία του αναδόχου, καθώς και σχέδια που δείχνουν λεπτομέρειες των επί τόπου κατασκευαζόμενων ειδών, τρόπους και μεθόδους κατασκευής και πορεία εργασιών. Τα Κατασκευαστικά Σχέδια συνοδεύονται, όταν απαιτείται, από φωτογραφίες, εγχειρίδια λειτουργίας, τεχνικές προδιαγραφές, διαγράμματα και κάθε τεχνικό στοιχείο και πληροφορία που προσδιορίζουν επακριβώς το είδος και τη λειτουργία των υλικών και του εξοπλισμού στα οποία αφορούν.

25.5 Τα επιπλέον κατασκευαστικά σχέδια ή πρόσθετες προδιαγραφές που απαιτούνται κατά την διάρκεια εκτέλεσης του έργου και θα συνταχθούν από τον ανάδοχο. Τα παραδιδόμενα σχέδια πρέπει να είναι πλήρη, να περιέχουν όλες τις απαιτούμενες πληροφορίες και να είναι συσχετισμένα μεταξύ τους. Τα επιπλέον κατασκευαστικά σχέδια ή πρόσθετες προδιαγραφές που τυχόν απαιτηθούν κατά την διάρκεια εκτέλεσης του έργου παραδίδονται από τον εργοδότη στον ανάδοχο για εκτέλεση και συνοδεύονται από έγγραφο της επίβλεψης. Τα παραδιδόμενα σχέδια πρέπει να είναι πλήρη, να περιέχουν όλες τις απαιτούμενες πληροφορίες και να είναι συσχετισμένα μεταξύ τους. Ο ανάδοχος, παραλαμβάνοντας τα σχέδια, οφείλει να τα ελέγχει και σε περίπτωση ασαφειών ή διαφωνιών, να τις εντοπίζει και να ζητάει πρόσθετες διευκρινίσεις από την επίβλεψη με έγγραφό του, στο οποίο θα επισημαίνει τα συγκεκριμένα σημεία ασάφειας, διαφωνίας ή ελλείψεων.

25.6 Ο ανάδοχος θα συντάσσει κατά τη διάρκεια της κατασκευής τα “ΟΠΩΣ ΕΚΤΕΛΕΣΘΗΚΕ” σχέδια. Με την περάτωση των εργασιών και πριν από την προσωρινή παραλαβή, ο Ανάδοχος θα παραδώσει στον Εργοδότη τα “ΟΠΩΣ ΕΚΤΕΛΕΣΘΗΚΕ” σχέδια, δηλαδή διαφάνεια κάθε σχεδίου που χρησιμοποιήθηκε κατά την εκτέλεση του Έργου που να περιέχει όλες τις μεταβολές, αναθεωρήσεις, διορθώσεις και εγκρίσεις του αντίστοιχου σχεδίου, έτσι που κάθε τέτοιο σχέδιο να απεικονίζει ακριβώς το αντίστοιχο τμήμα του έργου, όπως έχει πράγματι εκτελεσθεί και παραληφθεί, με τα ακριβή στοιχεία του, καθώς και δύο αντίτυπα κάθε εγχειριδίου λειτουργίας και συντήρησης του ηλεκτρολογικού και μηχανολογικού εξοπλισμού, μηχανημάτων, συσκευών κ.λπ. εφόσον υπάρχουν.

25.7 Για να διευκολυνθεί ο έλεγχος των παραπάνω σχεδίων, ιδίως σε περίπτωση που μεταγενέστερες εργασίες καταστήσουν τον έλεγχο των στοιχείων που καταγράφονται σ' αυτό αδύνατο (π.χ. διάστρωση πλάκας που καλύπτει δίκτυα), ο Ανάδοχος είναι υποχρεωμένος να παρουσιάσει στην Επίβλεψη κατά τη διάρκεια της κατασκευής, σχέδια (εις διπλότυπο) σε αρχική μορφή, που θα περιέχουν όσα από τα στοιχεία των σχεδίων “ΟΠΩΣ ΕΚΤΕΛΕΣΘΗΚΕ” πρόκειται να καταστούν αφανή από τη συνεχιζόμενη πρόοδο των εργασιών. Τα σχέδια αυτά, ελεγχόμενα και υπογραφόμενα από την Επίβλεψη, θα αποτελέσουν τη βάση για την τελική σύνταξη των “ΟΠΩΣ ΕΚΤΕΛΕΣΘΗΚΕ” σχεδίων. Επίσης θα δοθούν και σε ηλεκτρονική μορφή στον εργοδότη και συγκεκριμένα σε συμπίεσμένους δίσκους αποθήκευσης δεδομένων CD-ROM.

25.8 Ο ανάδοχος είναι υποχρεωμένος να πάρει και να εκτυπώσει με δαπάνες του έγχρωμες φωτογραφίες, πριν από την έναρξη των εργασιών – κατά τις πιο ενδιαφέρουσες φάσεις εκτέλεσης του έργου – και μετά το πέρας των εργασιών.

Άρθρο 26ο: Εργασίες που εκτελούνται από την Υπηρεσία ή άλλους αναδόχους

Ο κύριος του έργου διατηρεί το δικαίωμα να αναθέσει σε εργολήπτες ή συνεργεία δικά του εκτέλεση εργασιών που δεν περιλαμβάνονται στη σύμβαση, αφού προηγουμένως ενημερώσει τον ανάδοχο, οι δε αντίστοιχες εργασίες μπορεί να εκτελούνται παράλληλα με τις εργασίες που εκτελεί ο ανάδοχος. Ο ανάδοχος υποχρεούται να μην παρεμποδίζει την εκτέλεση αυτών των έργων, σύμφωνα με το άρθρο 138, § 13 του Ν. 4412/2016. Εάν ο ανάδοχος διαπιστώσει καθυστέρηση στην εκτέλεση των εργασιών άλλων συνεργείων, η οποία έχει ως συνέπεια την παρεμπόδιση των εργασιών που εκτελούνται από τον ίδιο, οφείλει να το γνωρίσει εγκαίρως στην επιβλέπουσα το έργο Διεύθυνση του Δήμου Θεσσαλονίκης. Κάθε διαφωνία ή διαφορά του αναδόχου με άλλους εργολήπτες και συνεργεία επιλύεται οριστικά και αμετάκλητα από την επιβλέπουσα Διεύθυνση του Δήμου Θεσσαλονίκης.

Άρθρο 27ο: Εξυπηρέτηση οργανισμών και επιχειρήσεων κοινής ωφελείας (Ο.Κ.Ω.) – Σύνδεση με δίκτυα Ο.Κ.Ω.

27.1 Ο ανάδοχος πρέπει να έχει υπόψη του ότι μπορεί στην περιοχή του έργου να υπάρχουν δίκτυα Ο.Κ.Ω., που θα πρέπει να μετατεθούν. Με τις εργασίες αυτές ο ανάδοχος δε θα έχει καμία ανάμειξη, υποχρεούται όμως να παρέχει κάθε διευκόλυνση για την εκτέλεση τους, χωρίς να δικαιούται οποιαδήποτε αποζημίωση για λόγους καθυστέρησης ή δυσχερειών στην εκτέλεση του έργου.

27.2 Ο ανάδοχος υποχρεούται να φροντίσει με κάθε τρόπο να γίνει η παροχή και σύνδεση των εγκαταστάσεων με τα δίκτυα των Ο.Κ.Ω. (ΔΕΗ, ΟΤΕ, ΕΥΑΘ, κ.λπ.). Ο ανάδοχος με δικές του δαπάνες θα συντάξει τους απαραίτητους τεχνικούς φακέλους για τη σύνδεση με τα δίκτυα και θα είναι υπεύθυνος για τις αδειοδοτήσεις. Ειδικότερα για την σύνδεση με την ηλεκτρική επιχείρηση διανομής ηλεκτρικής ενέργειας απαιτείται σύμφωνα με το άρθρο 2 του ν.4483/1965, να υποβληθεί Υπεύθυνη Δήλωση Ηλεκτρολόγου Εγκαταστάτη (Υ.Δ.Ε), Έκθεση Παράδοσης της Ηλεκτρικής Εγκατάστασης και Πρωτόκολλο Ελέγχου της Ηλεκτρικής Εγκατάστασης. Τα παραπάνω θα είναι σύμφωνα με την Υ.Α Φ.50/503/168/19.04.2011 και θα συνταχθούν με δαπάνες του Αναδόχου. Η δαπάνη των ανωτέρω παροχών και συνδέσεων βαρύνει τον Εργοδότη.

Άρθρο 28ο: Καθαρισμός κατασκευών – εργοταξίων - εγκαταστάσεων

28.1 Σ' όλη τη διάρκεια των εργασιών, ακόμη και μετά την αποπεράτωσή τους μέχρι τη διάλυση του εργοταξίου του, ο ανάδοχος θα είναι υπεύθυνος για τη διατήρηση της καθαριότητας και για την απομάκρυνση ή καταστροφή των άχρηστων υλικών και άλλων απορριμμάτων σε μέρη και με τρόπο που θα εγκρίνουν οι Δημόσιες Αρχές.

28.2 Αμέσως μετά την αποπεράτωση του έργου ο ανάδοχος είναι υποχρεωμένος να κατεδαφίσει τις άχρηστες εγκαταστάσεις, κτίσματα, περιφράξεις και άλλα έργα, να απομακρύνει τα προϊόντα της κατεδάφισης και να μεριμνήσει για τον καθαρισμό του έργου με δαπάνες του. Είναι υποχρεωμένος ακόμη να απομακρύνει από το έργο τον εξοπλισμό, τα μηχανήματα, υλικά και εφόδια του και οποιαδήποτε άλλα κατάλοιπα ή απορρίμματα που προέρχονται από την εκτέλεση του έργου. Υποχρεούται γενικά να καθαρίσει με ειδικευμένο προσωπικό όλους

τους χώρους και να μεριμνήσει για ό,τι απαιτείται, ώστε το έργο να παραδοθεί έτοιμο προς χρήση. Κάθε κατεδάφιση, απομάκρυνση και εκκαθάριση θα εκτελεσθεί από τον ανάδοχο με φροντίδα του και δαπάνες του, μετά από έγγραφη εντολή της αρμόδιας Διεύθυνσης τους Δήμου Θεσσαλονίκης που έχει την επίβλεψη και σύμφωνα με τις οδηγίες της. Οι οδηγίες αυτές σε καμία περίπτωση δεν συνεπάγονται τη μείωση των ευθυνών και υποχρεώσεων του αναδόχου.

28.3 Σε περίπτωση που ο ανάδοχος δεν συμμορφωθεί με τις υποχρεώσεις που αναφέρονται στις παραπάνω παραγράφους αυτού του άρθρου, ο κύριος του έργου έχει το δικαίωμα να εκτελέσει σε βάρος και για λογαριασμό του αναδόχου τις παραπάνω προβλεπόμενες εργασίες κατεδάφισης, απομάκρυνσης και εκκαθάρισης, αφού θα έχει περάσει χωρίς καμία ενέργεια από την πλευρά του αναδόχου χρονικό διάστημα δεκαπέντε (15) ημερολογιακών ημερών από την έκδοση της σχετικής εντολής. Οι δαπάνες των εργασιών παρακρατούνται από την αμέσως επόμενη πληρωμή.

Άρθρο 29ο: Γενικές υποχρεώσεις αναδόχου

29.1 Ο ανάδοχος έχει όλες τις υποχρεώσεις που απορρέουν από τις διατάξεις του άρθρου 138 του Ν. 4412/2016.

29.2 Ο ανάδοχος είναι υποχρεωμένος να εγκαταστήσει με δικές του δαπάνες στο εργοτάξιο όλα τα προβλεπόμενα από τους όρους υγιεινής του άρθρου 12 του Π.Δ. 305/96 (π.χ. τεχνητός – φυσικός φωτισμός, πόσιμο νερό, μέτρα πυρανίχνευσης – πυρόσβεσης, πρώτες βοήθειες, αποδυτήρια, ντους, νιπτήρες, αποχωρητήρια, χώροι ανάπαυσης).

29.3 Ο ανάδοχος πρέπει να μεριμνήσει για την τήρηση στα εργοτάξια όλων των στοιχείων που απαιτούνται από το Νόμο, για την εφαρμογή των μέτρων ασφαλείας που επιβάλλεται να ληφθούν σε όλη τη διάρκεια εκτέλεσης των εργασιών σύμφωνα με τις διατάξεις που αναφέρονται αναλυτικά στο τεύχος του Σ.Α.Υ.

29.4 Ο ανάδοχος έχει την υποχρέωση να συμπληρώνει και να τηρεί τα οριζόμενα στο Σ.Α.Υ. και Φ.Α.Υ. κατά τα στάδια κατασκευής του έργου, σύμφωνα με την εγκύκλιο 3/5-2-2003 του Υπουργείου ΠΕ.ΧΩ.ΔΕ. Σύμφωνα με την απόφαση Υπουργείου ΠΕ.ΧΩ.ΔΕ., αριθ. ΔΙΠΑΔ/ οικ / 889/27-11-2002 (Πρόληψη και αντιμετώπιση του εργασιακού κινδύνου κατά την κατασκευή Δημοσίων Έργων (Σ.Α.Υ. & Φ.Α.Υ.) επιβάλλεται η αναγραφή στην Ειδική Συγγραφή Υποχρεώσεων κάθε δημοσίου έργου όλων των υποχρεώσεων του αναδόχου που προκύπτουν από την ισχύουσα νομοθεσία σχετικά με την υγιεινή και ασφάλεια των εργαζομένων, κατά την εκτέλεση του έργου. Οι υποχρεώσεις αυτές υπενθυμίζονται, καταγράφονται και εντάσσονται στο πλαίσιο του Συστήματος Οργάνωσης & Διαχείρισης Ασφάλειας και Υγείας (Σ.Ο.Δ.Α.Υ.Ε.), κατά την εκτέλεση του έργου.

29.4.1 Πρόληψη και αντιμετώπιση του εργασιακού κινδύνου κατά την κατασκευή Δημοσίων Έργων (Σ.Α.Υ. & Φ.Α.Υ.).

1. Κανονιστικές Απαιτήσεις

Ο ανάδοχος υποχρεούται να εκτελεί το έργο με τρόπο ασφαλή και σύμφωνα με τους νόμους, διατάγματα, αστυνομικές διατάξεις και οδηγίες του ΚτΕ, όπως εκφράζονται μέσω της Υπηρεσίας, αναφορικά με την ασφάλεια και υγεία των εργαζομένων.

2. Σύστημα Οργάνωσης & Διαχείρισης Ασφάλειας και Υγείας (Σ.Ο.Δ.Α.Υ.Ε.)

Ο ανάδοχος θα πρέπει να εφαρμόσει το (Σ.Ο.Δ.Α.Υ.Ε.) στο έργο, ώστε να περιοριστεί ο εργασιακός κίνδυνος στο ελάχιστο. Ως ελάχιστες απαιτήσεις για το (Σ.Ο.Δ.Α.Υ.Ε.) ορίζονται οι εξής:

2.1 Δήλωση πολιτικής ασφάλειας εργασίας του αναδόχου.

2.2 Ορισμός τεχνικού ασφάλειας, συντονιστή ασφάλειας και ιατρού εργασίας.

Ειδικότερα και λόγω της σπουδαιότητας αυτών των θεσμών, τα προσόντα και καθήκοντα των ατόμων, τα οποία θα παρέχουν τις υπηρεσίες του τεχνικού ασφάλειας, συντονιστή θεμάτων ασφάλειας και υγείας, καθώς και του ιατρού εργασίας θα πρέπει να είναι σύμφωνα με τις απαιτήσεις της νομοθεσίας, Ν. 1568/85, Π.Δ. 17/96: «*Ρύθμιση θεμάτων εργασίας, συνδικαλιστικών δικαιωμάτων, Υγιεινής – Ασφάλειας κλπ.*», Π.Δ. 305/96, Π.Δ. 294/88: «*Ελάχιστος χρόνος απασχόλησης τεχνικού ασφάλειας και γιατρού εργασίας, επίπεδο γνώσεων και ειδικότητα τεχνικού ασφάλειας για τις επιχειρήσεις, εκμεταλλεύσεις και εργασίες του άρθρου 1 παραγράφου 1 του Ν. 1568/85*». Η ανάθεση των καθηκόντων του τεχνικού ασφάλειας και συντονιστή ασφάλειας και υγείας της εργασίας, καθώς και του ιατρού εργασίας γίνεται εγγράφως και κοινοποιείται στη Διευθύνουσα Υπηρεσία και στο αρμόδιο Κ.Ε.Π.Ε.Κ. του Σ.ΕΠ.Ε. Για την κάλυψη των αναγκών του σε υπηρεσίες τεχνικού ασφάλειας, συντονιστή ασφάλειας και ιατρού εργασίας, μετρήσεις, αναπροσαρμογή ή και εκπόνηση του Σ.Α.Υ. & Φ.Α.Υ. περιλαμβανομένης της εκτίμησης του εργασιακού κινδύνου, εκπαίδευση προσωπικού κλπ, ο ανάδοχος μπορεί να συμβάλλεται με εξωτερικούς συνεργάτες ή / και με ειδικά αδειοδοτημένα (Π.Δ. 95/99 & Π.Δ. 17/96) από το Υπουργείο Εργασίας Εξωτερική Υπηρεσία Προστασίας και Πρόληψης του Επαγγελματικού Κινδύνου.

2.3 Καθορισμός αρμοδιοτήτων προσωπικού αναδόχου για θέματα ΑΥΕ

2.4 Οργάνωση υπηρεσιών Α.Υ.Ε. υπεργολάβων

2.5 Εκπόνηση διαδικασιών ασφάλειας

Κατ' ελάχιστον απαιτούνται διαδικασίες για:

- αναφορά ατυχήματος
- διερεύνηση των ατυχημάτων και τήρηση αρχείων βάσει της νομοθεσίας
- αντιμετώπιση έκτακτης ανάγκης
- χρήση μέσων ατομικής προστασίας
- εκπαίδευση προσωπικού

- ιατρικές εξετάσεις εργαζομένων

2.6 Κατάρτιση ειδικών μελετών πχ. για βοηθητικές κατασκευές, όπου τέτοια μελέτη προβλέπεται από τη νομοθεσία ή προτείνεται από το Σ.Α.Υ. της μελέτης ή της κατασκευής

2.7 Διαδικασίες επιθεωρήσεων

Ο ανάδοχος θα πρέπει να προγραμματίζει την τακτική επιθεώρηση των χώρων, του εξοπλισμού, των μεθόδων και των πρακτικών εργασίας σε εβδομαδιαία βάση, εκτός αν αλλιώς ορίζεται στη νομοθεσία ή το απαιτούν οι συνθήκες εκτέλεσης του έργου, ώστε να εξασφαλίζεται η έγκαιρη λήψη μέτρων για την επανόρθωση των επικίνδυνων καταστάσεων, που επισημαίνονται. Οι επιθεωρήσεις πρέπει να τεκμηριώνονται γραπτά.

2.8 Άλλες προβλέψεις

Εκ των προτέρων γνωστοποίηση της έναρξης των εργασιών στο έργο προς το αρμόδιο Κ.Ε.Π.Ε.Κ. του Σ.ΕΠ.Ε.

Κατάρτιση προγράμματος και υλοποίηση εκπαίδευσης των εργαζομένων σε θέματα Α.Υ.Ε.

Οδηγίες ασφαλούς εργασίας προς εφαρμογή από όλους τους εργαζόμενους στο εργοτάξιο.

Πρόβλεψη για σύγκληση μηνιαίων συσκέψεων για θέματα Α.Υ.Ε. με το συντονιστή Α.Υ.Ε. και τους υπεργολάβους, παρουσία του τεχνικού ασφαλείας και του γιατρού εργασίας.

2.9 Υποχρέωση αναδόχου για αναθεώρηση Σ.Α.Υ και Φ.Α.Υ.

Ο συντονιστής ασφαλείας και υγείας του έργου υποχρεούται να κάνει την αναθεώρηση του Σχεδίου και του Φακέλου Ασφάλειας και Υγείας της Μελέτης, να παρακολουθεί τις εργασίες όσον αφορά θέματα Α.Υ.Ε. και να συντάξει τον τελικό Φ.Α.Υ.

Το Σ.Α.Υ. αναπροσαρμόζεται σε συνάρτηση με την εξέλιξη των εργασιών, στο δε Φ.Α.Υ. εμπεριέχονται οι ενδεχόμενες τροποποιήσεις που έχουν επέλθει. Συνεπώς ο Φ.Α.Υ. συμπληρώνεται σταδιακά και παραδίδεται με την ολοκλήρωση του έργου στον ΚτΕ ενημερωμένος έτσι ώστε να περιέχει τα πραγματικά στοιχεία του έργου, έτσι όπως αυτό κατασκευάστηκε. Σε περίπτωση που δεν έχει παραδοθεί από την Υπηρεσία Σ.Α.Υ. και Φ.Α.Υ. στον ανάδοχο μαζί με την τεχνική μελέτη, αυτός υποχρεούται στη σύνταξή τους αδαπάνως για το Δημόσιο.

Το Σ.Α.Υ. πρέπει να περιέχει τα εξής:

2.9.1 Γενικά

- είδος έργου και χρήση αυτού
- σύντομη περιγραφή του έργου

- ακριβής διεύθυνση του έργου
- στοιχεία του κυρίου του έργου
- στοιχεία του υπόχρεου για εκπόνηση του Σ.Α.Υ.

2.9.2 Πληροφορίες για υπάρχοντα δίκτυα υπηρεσιών κοινής ωφέλειας

2.9.3 Στοιχεία για την προσπέλαση στο εργοτάξιο και την ασφαλή πρόσβαση στις θέσεις εργασίας

2.9.4 Ρύθμιση της κυκλοφορίας πεζών και οχημάτων εντός και πέριξ του εργοταξίου

2.9.5 Καθορισμός των χώρων αποθήκευσης υλικών και τρόπου αποκομιδής αχρήστων

2.9.6 Συνθήκες αποκομιδής επικινδύνων υλικών

2.9.7 Διευθέτηση χώρων υγιεινής, εστίασης και Α' βοηθειών

2.9.8 Μελέτες κατασκευής, ικριωμάτων που δεν περιγράφονται στις ισχύουσες διατάξεις π.χ. ειδικοί τύποι ικριωμάτων, αντιστηρίξεις μεγάλων ορυγμάτων ή επιχωμάτων κλπ και διατάξεις για πρόσδεση κατά την εργασία σε ύψος

2.9.9 Την καταγραφή σε πίνακα των κινδύνων, των πηγών κινδύνων και της εκτίμησης επικινδυνότητας κάθε φάσης και υποφάσης του έργου με κλιμάκωση της εκτίμησης επικινδυνότητας π.χ.

X= χαμηλή εκτίμηση κινδύνου

M= μέτρια εκτίμηση κινδύνου

Y= υψηλή εκτίμηση κινδύνου

Σε περίπτωση ταυτόχρονης εκτέλεσης φάσεων εργασιών θα πρέπει να λαμβάνονται υπ' όψη οι επιπλέον απορρέοντες κίνδυνοι.

2.9.10 Εναλλακτικές μέθοδοι εργασίας για κινδύνους που δεν μπορούν να αποφευχθούν

2.9.11 Για τον εναπομένοντα εργασιακό κίνδυνο θα πρέπει να αναφέρονται συγκεκριμένα μέτρα για την πρόληψή του, καθώς και ειδικά μέτρα για εργασίες που ενέχουν ειδικούς κινδύνους (Παράρτημα II του άρθρου 12 του Π.Δ. 305/96)

Το Φ.Α.Υ. πρέπει να περιέχει τα εξής:

2.9.A Γενικά:

- είδος έργου και χρήση αυτού
- διεύθυνση του έργου
- στοιχεία του κυρίου του έργου
- στοιχεία του συντονιστή ασφάλειας και υγείας που θα συντάξει το Φ.Α.Υ.

2.9.B Στοιχεία από το μητρώο του έργου

2.9.Γ Οδηγίες και χρήσιμα στοιχεία σε θέματα ασφάλειας και υγείας, τα οποία θα πρέπει να λαμβάνονται υπόψη κατά τις ενδεχόμενες μεταγενέστερες εργασίες καθ' όλη τη διάρκεια της ζωής του έργου, π.χ. εργασίες συντήρησης, μετατροπής, καθαρισμού κ.λπ.

Ενδεικτικά οι οδηγίες και τα στοιχεία αυτά αναφέρονται στον ασφαλή τρόπο εκτέλεσης των διαφόρων εργασιών, στην αποφυγή κινδύνων από τα διάφορα δίκτυα (ύδρευσης, ηλεκτροδότησης, αερίων, ατμού κ.λπ.), στην πυρασφάλεια κ.λπ.

29.5 Κατά την εκτέλεση του έργου, το Σ.Α.Υ. και ο Φ.Α.Υ. τηρούνται στο εργοτάξιο με ευθύνη του αναδόχου και είναι στη διάθεση των ελεγκτικών αρχών. Η Διευθύνουσα Υπηρεσία υποχρεώνεται να παρακολουθεί την ύπαρξη και εφαρμογή των Σ.Α.Υ. – Φ.Α.Υ. Μετά την αποπεράτωση του έργου, ο Φ.Α.Υ. συνοδεύει το έργο καθ' όλη τη διάρκεια της ζωής του και φυλάσσεται με ευθύνη του ΚΤΕ.

29.6 Δαπάνη σύνταξης Σ.Α.Υ. & Φ.Α.Υ.: όλες οι δαπάνες, που συνεπάγονται τα παραπάνω, αφορούν στην οργάνωση του εργοταξίου και απαιτούνται από το νόμο, βαρύνουν τον ανάδοχο και θα πρέπει να έχουν συνυπολογιστεί από αυτόν κατά τη διαμόρφωση της προσφοράς του.

29.7 Σύμφωνα με την εγκύκλιο 27, αριθ. Πρωτ. ΔΙΠΑΔ/οικ./369/15-10-2012, του Υπουργείου Ανάπτυξης, Ανταγωνιστικότητας, Υποδομών, Μεταφορών & Δικτύων στην Ειδική Συγγραφή Υποχρεώσεων Δημοσίου Έργου θα πρέπει να ενσωματώνεται το ακόλουθο άρθρο:

Ο ανάδοχος έχει την υποχρέωση για την τήρηση των διατάξεων της εργατικής νομοθεσίας, των διατάξεων και κανονισμών για την πρόληψη ατυχημάτων στο προσωπικό του, ή στο προσωπικό του φορέα του έργου, ή σε οποιοδήποτε τρίτο, ώστε να εξαλείφονται ή να ελαχιστοποιούνται οι κίνδυνοι ατυχημάτων ή επαγγελματικών ασθενειών κατά την φάση κατασκευής του έργου: ΠΔ 305/96 (αρ. 7-9), Ν.4412/2016 (αρ. 138 παρ.7), Ν. 3850/10 (αρ. 42).

Στα πλαίσια της ευθύνης του, ο ανάδοχος υποχρεούται:

α. Να εκπονεί κάθε σχετική μελέτη (στατική ικριωμάτων, μελέτη προσωρινής σήμανσης έργων κλπ.) και να λαμβάνει όλα τα σχετικά μέτρα Ν. 4412/2016 (αρθ. 138 παρ.7).

β. Να λαμβάνει μέτρα προστασίας σύμφωνα με την ισχύουσα νομοθεσία στο Σχέδιο Ασφάλειας και Υγείας

(Σ.Α.Υ.), όπως αυτό ρυθμίζεται με τις αποφάσεις του (τ.) ΥΠΕΧΩΔΕ: ΔΙΠΑΔ/οικ.177/2-3-01, ΔΕΕΠΠ/85/14-5-01 και ΔΙΠΑΔ/οικ889/27- 11-02, στο χρονοδιάγραμμα των εργασιών, καθώς και τις ενδεχόμενες τροποποιήσεις ή άλλες αναγκαίες αναπροσαρμογές των μελετών κατά τη φάση της μελέτης και της κατασκευής του έργου: Ν.4412/2016 (αρ. 138 παρ.7).

γ. Να επιβλέπει ανελλιπώς την ορθή εφαρμογή των μέτρων ασφάλειας και υγείας των εργαζομένων, να τους ενημερώνει / εκπαιδεύει για την αναγκαιότητα της τήρησης των μέτρων αυτών κατά την εργασία, να ζητά τη γνώμη τους και να διευκολύνει τη συμμετοχή τους σε ζητήματα ασφάλειας και υγείας : ΠΔ 1073/81 (αρ. 111), ΠΔ 305/96 (αρ.10,11), Ν.3850/10 (αρ. 42-49).

Για την σωστή εφαρμογή της παρ. γ' στους αλλοδαπούς εργαζόμενους, είναι αυτονόητο ότι η γνώση από αυτούς της ελληνικής γλώσσας κρίνεται απαραίτητη ώστε να μπορούν να κατανοούν την αναγκαιότητα και τον τρόπο εφαρμογής των μέτρων ασφάλειας και υγείας (εκτός ειδικών περιπτώσεων όπου τμήμα ή όλο το έργο έχει αναλάβει να κατασκευάσει ξένη εξειδικευμένη εταιρεία).

Σύμφωνα με τα προαναφερόμενα της παρ. 2, ο ανάδοχος υποχρεούται να τηρεί τα ακόλουθα:

Εκ των προτέρων γνωστοποίηση - Σχέδιο Ασφάλειας Υγείας (ΣΑΥ) - Φάκελος Ασφάλειας Υγείας (ΦΑΥ) και συγκεκριμένα:

α. Να διαβιβάσει στην αρμόδια επιθεώρηση εργασίας πριν από την έναρξη των εργασιών, την εκ των προτέρων γνωστοποίηση, προκειμένου για εργοτάξιο με προβλεπόμενη διάρκεια εργασιών που θα υπερβαίνει τις 30 εργάσιμες ημέρες και στο οποίο θα ασχολούνται ταυτόχρονα περισσότεροι από 20 εργαζόμενοι ή ο προβλεπόμενος όγκος εργασίας θα υπερβαίνει τα 500 ημερομίσθια: ΠΔ 305/96 (αρ 3 παρ. 12 και 13). Η γνωστοποίηση καταρτίζεται σύμφωνα με το παράρτημα ΙΙΙ του άρθρου 12 του ΠΔ 305/96.

β. Να ακολουθήσει τις υποδείξεις / προβλέψεις των Σ.Α.Υ.-Φ.Α.Υ. τα οποία αποτελούν τμήμα της τεχνικής μελέτης του έργου (οριστικής ή εφαρμογής) σύμφωνα με το Π.Δ. 305/96 (αρ.3 παρ.8) και την ΥΑ ΔΕΕΠΠ/οικ/85/2001 του (τ.) ΥΠΕΧΩΔΕ η οποία ενσωματώθηκε στο Ν. 4412/2016 (αρ. 138 παρ.7).

γ. Να αναπτύξει, να προσαρμόσει και να συμπληρώσει τα Σ.Α.Υ.-Φ.Α.Υ. της μελέτης (τυχόν παραλήψεις που θα διαπιστώσει ο ίδιος ή που θα του ζητηθούν από την Υπηρεσία), σύμφωνα με την μεθοδολογία που θα εφαρμόσει στο έργο ανάλογα με την κατασκευαστική του δυσκολία, τις ιδιαιτερότητές του, κλπ (μέθοδος κατασκευής, ταυτόχρονη εκτέλεση φάσεων εργασιών, πολιτική ασφάλειας, οργάνωση, εξοπλισμός, κ.λπ.).

δ. Να αναπροσαρμόσει τα Σ.Α.Υ.-Φ.Α.Υ. ώστε να περιληφθούν σε αυτά εργασίες που θα προκύψουν λόγω τροποποίησης της εγκεκριμένης μελέτης και για τις οποίες θα απαιτηθούν τα προβλεπόμενα από την ισχύουσα νομοθεσία, μέτρα ασφάλειας και υγείας: ΠΔ 305/96 (αρ. 3 παρ.9) και ΥΑ ΔΙΠΑΔ/οικ/889/2002 (παρ.2.9) του (τ.) ΥΠΕΧΩΔΕ η οποία ενσωματώθηκε στο Ν. 4412/2016 (αρ. 138 παρ.7).

ε. Να τηρήσει τα Σ.Α.Υ.-Φ.Α.Υ. στο εργοτάξιο, κατά την εκτέλεση του έργου : ΠΔ 305/96 (αρ. 3 παρ.10) και ΥΑ ΔΙΠΑΔ/οικ/889/2002 (παρ.2.9Δ) του (τ.)ΥΠΕΧΩΔΕ και να τα έχει στη διάθεση των ελεγκτικών αρχών.

στ. Συμπληρωματικές αναφορές στο Σ.Α.Υ. και στο Φ.Α.Υ.

Το Σ.Α.Υ. αποσκοπεί στην πρόληψη και στον περιορισμό των κινδύνων για τους εργαζόμενους και για τα άλλα εμπλεκόμενα μέρη που παρευρίσκονται στο εργοτάξιο κατά τη διάρκεια κατασκευής του έργου.

Αντίστοιχα ο Φ.Α.Υ. αποσκοπεί στην πρόληψη και στον περιορισμό των κινδύνων για όσους μελλοντικά ασχοληθούν με τη συντήρηση ή την επισκευή του έργου.

Το περιεχόμενο του Σ.Α.Υ. και του Φ.Α.Υ. αναφέρεται στο ΠΔ 305/96 (αρ.3 παρ.5- 7) και στις ΥΑ : ΔΙΠΑΔ/οικ/177/2001 (αρ.3) και ΔΙΠΑΔ/οικ/889/2002 (παρ.2.9) του (τ.) ΥΠΕΧΩΔΕ οι οποίες ενσωματώθηκαν στο Ν. 4412/2016 (αρ. 138).

Η υποχρέωση εκπόνησης Σ.Α.Υ. προβλέπεται σύμφωνα με το ΠΔ 305/96 (αρ. 3 παρ.4), όταν:

α. Απαιτείται Συντονιστής στη φάση της μελέτης, δηλ. όταν θα απασχοληθούν περισσότερα του ενός συνεργεία στην κατασκευή.

β. Οι εργασίες που πρόκειται να εκτελεστούν ενέχουν ιδιαίτερους κινδύνους: Π.Δ.305/96 (αρθ.12 παράρτημα ΙΙ).

γ. Απαιτείται εκ των προτέρων γνωστοποίηση στην αρμόδια επιθεώρηση εργασίας.

δ. Για την έναρξη των οικοδομικών εργασιών, επιβάλλεται με ευθύνη του κυρίου ή του έχοντος νόμιμο δικαίωμα: θεώρηση του σχεδίου και του φακέλου ασφάλειας και υγείας του έργου από την αρμόδια Επιθεώρηση Εργασίας σύμφωνα με το άρθρο 7 παρ.1 εδάφιο α' του Ν 4030/2011 (ΦΕΚ 249/Α/25-11- 2011) και την αρ. πρωτ. 10201/27-3-2012 εγκύκλιο του Ειδ. Γραμματέα του Σ.ΕΠ.Ε.

Ο Φ.Α.Υ. καθιερώνεται ως απαραίτητο στοιχείο για την προσωρινή και την οριστική παραλαβή κάθε Δημόσιου Έργου: ΥΑ ΔΕΕΠΠ/οικ. 433/2000 του (τ.) ΥΠΕΧΩΔΕ, η οποία ενσωματώθηκε στο Ν. 4412/2016 αρ. (170 και 171).

Μετά την αποπεράτωση του έργου, ο Φ.Α.Υ. φυλάσσεται με ευθύνη του Κυρίου του Έργου και το συνοδεύει καθ' όλη τη διάρκεια της ζωής του: ΠΔ 305/96 (αρ. 3 παρ.11) και ΥΑ ΔΙΠΑΔ/οικ/889/2002 (παρ.2.9Δ) του (τ.) ΥΠΕΧΩΔΕ.

Διευκρινίσεις σχετικά με την εκπόνηση του Σ.Α.Υ. και την κατάρτιση του Φ.Α.Υ. περιλαμβάνονται στην ΕΓΚΥΚΛΙΟ 6 με αρ. πρωτ. ΔΙΠΑΔ/οικ/215/31-3-2008 του (τ.) ΥΠΕΧΩΔΕ.

Ανάθεση καθηκόντων σε τεχνικό ασφαλείας, γιατρό εργασίας - τήρηση στοιχείων ασφαλείας και υγείας

Ο ανάδοχος υποχρεούται:

α. Να αναθέσει καθήκοντα τεχνικού ασφαλείας αν στο έργο απασχολήσει λιγότερους από 50 εργαζόμενους σύμφωνα με το Ν. 3850/10 (αρ.8 παρ.1 και αρ.12 παρ.4).

β. Να αναθέσει καθήκοντα τεχνικού ασφαλείας και ιατρού εργασίας, αν απασχολήσει στο έργο 50 και άνω εργαζόμενους, σύμφωνα με το Ν.3850/10 (αρ.8 παρ.2 και αρ. 4 έως 25).

γ. Τα παραπάνω καθήκοντα μπορεί να ανατεθούν σε εργαζόμενους στην επιχείρηση ή σε άτομα εκτός της επιχείρησης ή να συναφθεί σύμβαση με τις Εξωτερικές Υπηρεσίες Προστασίας και Πρόληψης ή να συνδυαστούν αυτές οι δυνατότητες.

Η ανάθεση καθηκόντων σε άτομα εντός της επιχείρησης γίνεται εγγράφως από τον ανάδοχο και αντίγραφο της κοινοποιείται στην τοπική Επιθεώρηση Εργασίας, συνοδεύεται δε απαραίτητα από αντίστοιχη δήλωση αποδοχής: Ν.3850/10 (αρ.9).

δ. Στα πλαίσια των υποχρεώσεων του αναδόχου καθώς και του τεχνικού ασφαλείας και ιατρού εργασίας, εντάσσεται και η υποχρεωτική τήρηση στο εργοτάξιο, των ακόλουθων στοιχείων:

Γραπτή εκτίμηση προς τον ανάδοχο, από τους τεχνικό ασφαλείας και ιατρό εργασίας, των υφισταμένων κατά την εργασία κινδύνων για την ασφάλεια και την υγεία, συμπεριλαμβανομένων εκείνων που αφορούν ομάδες εργαζομένων που εκτίθενται σε ιδιαίτερος κινδύνους Ν.3850/10 (αρ.43 παρ. 1 α και παρ.3-8).

Βιβλίο υποδείξεων τεχνικού ασφαλείας και γιατρού εργασίας στο οποίο θα αναγράφουν τις υποδείξεις τους ο Τεχνικός ασφαλείας και ο γιατρός εργασίας Ν.3850/10 (αρ.14 παρ.1 και αρ.17 παρ.1).

Ο ανάδοχος υποχρεούται να λαμβάνει ενυπόγραφα γνώση των υποδείξεων αυτών.

Το βιβλίο υποδείξεων τεχνικού ασφαλείας και γιατρού εργασίας σελιδομετρείται και θεωρείται από την αρμόδια επιθεώρηση εργασίας.

Αν ο ανάδοχος διαφωνεί με τις γραπτές υποδείξεις και συμβουλές του τεχνικού ή του ιατρού εργασίας (Ν 3850/10 αρ.20 παρ.4), οφείλει να αιτιολογεί τις απόψεις του και να τις κοινοποιεί και στην Επιτροπή Υγείας και Ασφάλειας (Ε.Υ.Α.Ε) ή στον εκπρόσωπο των εργαζομένων των οποίων η σύσταση και οι αρμοδιότητες προβλέπονται από τα άρθρα 4 και 5 του Ν.3850/10.

Σε περίπτωση διαφωνίας η διαφορά επιλύεται από τον επιθεωρητή εργασίας και μόνο.

Βιβλίο ατυχημάτων στο οποίο θα περιγράφεται η αιτία και η περιγραφή του ατυχήματος και να το θέτει στη διάθεση των αρμόδιων αρχών Ν.3850/10 (αρ.43 παρ.2β).

Τα μέτρα που λαμβάνονται για την αποτροπή επανάληψης παρόμοιων ατυχημάτων, καταχωρούνται στο βιβλίο υποδείξεων τεχνικού ασφαλείας.

Ο ανάδοχος οφείλει να αναγγέλλει στις αρμόδιες επιθεωρήσεις εργασίας, στις πλησιέστερες αστυνομικές αρχές και στις αρμόδιες υπηρεσίες του ασφαλιστικού οργανισμού στον οποίο υπάγεται ο εργαζόμενος όλα τα εργατικά ατυχήματα εντός 24 ωρών και εφόσον πρόκειται περί σοβαρού τραυματισμού ή θανάτου, να τηρεί αμετάβλητα όλα τα στοιχεία που δύνανται να χρησιμεύσουν για εξακρίβωση των αιτίων του ατυχήματος Ν.3850/10 (αρ.43 παρ.2α).

Κατάλογο των εργατικών ατυχημάτων που είχαν ως συνέπεια για τον εργαζόμενο ανικανότητα εργασίας μεγαλύτερη των τριών εργάσιμων ημερών Ν.3850/10 (αρ.43 παρ.2γ).

Ιατρικό φάκελο κάθε εργαζομένου Ν.3850/10 (αρ.18, παρ.9)

Ημερολόγιο Μέτρων Ασφάλειας (Η.Μ.Α.)

Ο ανάδοχος υποχρεούται να τηρεί στο εργοτάξιο Ημερολόγιο Μέτρων Ασφάλειας (ΗΜΑ), όταν απαιτείται εκ των προτέρων γνωστοποίηση στην αρμόδια επιθεώρηση εργασίας, πριν την έναρξη των εργασιών στο εργοτάξιο σύμφωνα με το ΠΔ 305/96 (αρ.3 παρ.14) σε συνδυασμό με την Υ.Α 130646/1984 του (τ.) Υπουργείου Εργασίας.

Το Η.Μ.Α. θεωρείται, σύμφωνα με την παραπάνω Υ.Α, από τις κατά τόπους Δ/σεις, Τμήματα ή Γραφεία Επιθεώρησης Εργασίας και συμπληρώνεται από τους επιβλέποντες μηχανικούς του αναδόχου και της Δ/νουσας Υπηρεσίας, από τους υπόχρεους για την διενέργεια των τακτικών ελέγχων ή δοκιμών για ό,τι αφορά τα αποτελέσματα των ελέγχων ή δοκιμών, από το αρμόδιο όργανο ελέγχου όπως ο επιθεωρητής εργασίας, κ.λπ.: ΠΔ 1073/81 (αρ.113), Ν.1396/83 (αρ. 8) και την Εγκύκλιο 27 του (τ.) ΥΠΕΧΩΔΕ με αρ. πρωτ. ΔΕΕΠΠ/208 /12-9-2003.

Συσχετισμός Σχεδίου Ασφάλειας Υγείας και Ημερολογίου Μέτρων Ασφάλειας

Για την πιστή εφαρμογή του Σ ΑΥ κατά την εξέλιξη του έργου, πρέπει αυτό να συσχετίζεται με το Η.Μ.Α.

Στα πλαίσια του συσχετισμού αυτού, να σημειώνεται στο Η.Μ.Α. κάθε αναθεώρηση και εμπλουτισμός του Σ.Α.Υ. και επίσης σε ειδική στήλη του, να γίνεται παραπομπή των αναγραφόμενων υποδείξεων / διαπιστώσεων στην αντίστοιχη σελίδα του Σ.Α.Υ.

Με τον τρόπο αυτό διευκολύνεται και επιτυγχάνεται ο στόχος της πρόληψης του ατυχήματος.

Απαιτούμενα μέτρα ασφαλείας και υγείας κατά την εκτέλεση όλων των εργασιών στο εργοτάξιο. Προετοιμασία εργοταξίου - Μέτρα Ατομικής Προστασίας (Μ.Α.Π.)

Ο ανάδοχος υποχρεούται να τηρεί στο εργοτάξιο, κατά την εκτέλεση όλων των εργασιών, τα παρακάτω μέτρα ασφαλείας και υγείας:

α. Την ευκρινή και εμφανή σήμανση και περιφράξη του περιβάλλοντα χώρου του εργοταξίου με ιδιαίτερη προσοχή στη σήμανση και περιφράξη των επικίνδυνων θέσεων: ΠΔ 105/95, ΠΔ 305//96 (αρ.12 παραρτ. IV μέρος Α, παρ. 18.1).

β. Τον εντοπισμό και τον έλεγχο προϋπαρχουσών της έναρξης λειτουργίας του εργοταξίου ηλεκτρικών εγκαταστάσεων και εκτροπή τυχόν υπαρχόντων εναερίων ηλεκτροφόρων αγωγών έξω από το εργοτάξιο, ώστε να παρέχεται προστασία στους εργαζόμενους από τον κίνδυνο ηλεκτροπληξίας: ΠΔ 1073/81 (αρ.75-79), ΠΔ 305/96 (αρ.12 παραρτ. IV μέρος Β, τμήμα ΙΙ, παρ.2).

γ. Τη σήμανση των εγκαταστάσεων με ειδικούς κινδύνους (αγωγοί ατμών θερμών, υγρών ή αερίων κ.λπ.) και τα απαιτούμενα μέτρα προστασίας των εργαζομένων από τους κινδύνους των εγκαταστάσεων αυτών: ΠΔ 1073/81 (αρ.92 - 95), ΠΔ 305/96 (αρ.12, παραρτ. IV μέρος Α, παρ.6).

δ. Τη λήψη μέτρων αντιμετώπισης εκτάκτων καταστάσεων όπως: κατάρτιση σχεδίου διαφυγής - διάσωσης και εξόδων κινδύνου, πυρασφάλεια, εκκένωση χώρων από τους εργαζόμενους, πρόληψη - αντιμετώπιση πυρκαγιάς & επικίνδυνων εκρήξεων ή αναθυμιάσεων, ύπαρξη πυροσβεστήρων, κ.λπ.: ΠΔ 1073/81 (αρ. 92-96), ΠΔ 305/96 (αρ.12, παραρτ. IV μέρος Α, παρ.3, 4, 8-10), Ν.3850/10 (αρ.30, 32, 45).

ε. Την εξασφάλιση παροχής πρώτων βοηθειών, χώρων υγιεινής και υγειονομικού εξοπλισμού (ύπαρξη χώρων πρώτων βοηθειών, φαρμακείου, αποχωρητηρίων, νιπτήρων, κ.λπ.): ΠΔ 1073/81 (αρ.109,110), Ν.1430/84 (αρ.17,18), ΠΔ 305/96 (αρ.12 παράρτ. IV μέρος Α, παρ.13, 14).

στ. Την εξασφάλιση της δωρεάν χορήγησης Μ.Α.Π. στους εργαζόμενους όπως προστατευτικά κράνη, μπότες ασφαλείας, φωσφορίζοντα γιλέκα, ολόσωμες ζώνες ασφαλείας, γυαλιά, κ.λπ., εφόσον τους ενημερώσει εκ των προτέρων σχετικά με τους κινδύνους από τους οποίους τους προστατεύει ο εξοπλισμός αυτός και τους δώσει σαφείς οδηγίες για τη χρήση του: Π.Δ. 1073/81 (αρ.102-108), Ν.1430/84 (αρ.16-18), ΚΥΑ Β.4373/1205/93 και οι τροποπ. αυτής ΚΥΑ 8881/94 και Υ.Α. οικ.Β.5261/190/97, Π.Δ. 396/94, Π.Δ. 305/96 (αρ.9,παρ.γ).

Εργοταξιακή σήμανση - σηματοδότηση, συστήματα ασφαλείας, φόρτωση - εκφόρτωση - εναπόθεση υλικών, θόρυβος, φυσικοί, χημικοί παράγοντες κ.λπ.

Ο ανάδοχος υποχρεούται:

α. Να προβεί στην κατάλληλη σήμανση και σηματοδότηση, με σκοπό την ασφαλή διέλευση των πεζών και των οχημάτων από την περιοχή κατασκευής του έργου, σύμφωνα με:

Την Υ.Α αριθ. ΔΜΕΟ/Ο/613/16-2-2011 του τ. ΥΠΥΜΕΔΙ: «Οδηγίες Σήμανσης Εκτελούμενων Έργων» (ΟΜΟΕ-ΣΕΕΟ, τεύχος 7)

Τη ΚΥΑ αριθ.6952/14-2-2011 του τ. ΥΠΕΚΑ και τ. ΥΠΥΜΕΔΙ «Υποχρεώσεις και μέτρα για την ασφαλή διέλευση

των πεζών κατά την εκτέλεση εργασιών σε κοινόχρηστους χώρους πόλεων και οικισμών που προορίζονται για την κυκλοφορία πεζών»

Τις διατάξεις του Κώδικα Οδικής Κυκλοφορίας: Ν.2696/99 (αρ. 9 - 11 και αρ.52) και την τροπ. αυτού: Ν.3542/07 (αρ. 7-9 και αρ.46).

β. Να τηρεί τις απαιτήσεις ασφάλειας που αφορούν σε εργασίες εναπόθεσης υλικών στις οδούς, κατάληψης τμήματος οδού και πεζοδρομίου: Ν. 2696/99 (αρ. 47, 48) και η τροπ. αυτού: Ν. 3542/07 (αρ.43,44).

γ. Να συντηρεί και να ελέγχει τακτικά τη λειτουργία των συστημάτων ασφαλείας και να τηρεί τις απαιτήσεις ασφαλείας των ηλεκτρικών εγκαταστάσεων, των φορητών ηλεκτρικών συσκευών, των κινητών προβολέων, των καλωδίων τροφοδοσίας, των εγκαταστάσεων φωτισμού εργοταξίου, κ.λπ.: ΠΔ 1073/81 (αρ.75-84), ΠΔ 305/96 (αρ.8.δ και αρ.12, παραρτ.ΙV, μέρος Α, παρ.2), Ν.3850/10 (αρ. 31,35).

δ. Να προβεί στα απαραίτητα μέτρα ασφαλείας που αφορούν σε εργασίες φόρτωσης, εκφόρτωσης, αποθήκευσης, στοιβασίας, ρίψης και μεταφοράς υλικών και άλλων στοιχείων: ΠΔ 216/78, ΠΔ 1073/81 (αρ.85-91), ΚΥΑ 8243/1113/91 (αρ.8), ΠΔ 305/96 [αρ. 8 (γ, ε, στ, ζ) και αρ.12 παραρτ. ΙV μέρος Α παρ.11 και μέρος Β τμήμα ΙI παρ.4], Ν.2696/99 (αρ.32) και η τροπ. αυτού: Ν. 3542/07 (αρ.30).

ε. Να τηρεί μέτρα προστασίας των εργαζομένων που αφορούν: α) κραδασμούς: ΠΔ 176/05, β) θόρυβο: ΠΔ 85/91, ΠΔ 149/06, γ) προφυλάξεις της οσφυϊκής χώρας και της ράχης από χειρωνακτική διακίνηση φορτίων: ΠΔ 397/94, δ) προστασία από φυσικούς, χημικούς και βιολογικούς παράγοντες: Ν.3850/10 (άρ. 36-41, ΠΔ 82/10).

Μηχανήματα έργων Ι Εξοπλισμοί εργασίας - αποδεικτικά στοιχεία αυτών.

Οι εξοπλισμοί εργασίας χαρακτηρίζονται και κατατάσσονται ως μηχανήματα έργων ΠΔ 304/00 (αρ.2).

α. Ο ανάδοχος οφείλει να ελέγχει τη σωστή λειτουργία και τον χειρισμό των μηχανημάτων (χωματουργικών και διακίνησης υλικών), των ανυψωτικών μηχανημάτων, των οχημάτων, των εγκαταστάσεων, των μηχανών και του λοιπού εξοπλισμού εργασίας (ζώνες ασφαλείας με μηχανισμό ανόδου και καθόδου, κυλιόμενα ικριώματα, φορητές κλίμακες, κ.λπ.): ΠΔ 1073/81 (αρ.17, 45-74), Ν 1430/84 (αρ. 11-15), ΠΔ 31/90, ΠΔ 499/91, ΠΔ 395/94 και οι τροπ. αυτού: ΠΔ 89/99, ΠΔ 304/00 και ΠΔ 155/04, ΠΔ 105/95 (παραρτ. ΙX), ΠΔ 305/96 (αρ.12 παραρτ.ΙV μέρος Β τμήμα ΙI παρ.7 - 9), ΚΥΑ 15085/593/03, ΚΥΑ αρ.Δ13ε/4800/03, ΠΔ 57/10, Ν.3850/10 (αρ. 34, 35).

β. Τα μηχανήματα έργων σύμφωνα με το ΠΔ 305/96 (αρ.12 παραρτ.ΙV, μέρος Β', τμήμα ΙI, παρ.7.4 και 8.5) και το ΠΔ 304/00 (αρ.2), πρέπει να συνοδεύονται από τα εξής στοιχεία:

- Πινακίδες αριθμού κυκλοφορίας
- Άδεια κυκλοφορίας
- Αποδεικτικά στοιχεία ασφάλισης.

- Αποδεικτικά πληρωμής τελών κυκλοφορίας (χρήσης)
- Άδειες χειριστών μηχανημάτων σύμφωνα με το ΠΔ 305/96 (αρ.12, παραρτ. IV, μέρος Β', τμήμα II, παρ. 8.1.γ και 8.2) και το ΠΔ 89/99 (παραρτ. II, παρ.2.1).

Σημειώνεται ότι η άδεια χειριστού μηχανήματος συνοδεύει τον χειριστή.

Βεβαίωση ασφαλούς λειτουργίας του εξοπλισμού εργασίας (ορθή συναρμολόγηση - εγκατάσταση, καλή λειτουργία) και αρχείο συντήρησης αυτού στο οποίο θα καταχωρούνται τα αποτελέσματα των ελέγχων σύμφωνα με το ΠΔ 89/99 (αρ. 4α παρ.3 και 6).

Πιστοποιητικό επανελέγχου ανυψωτικού μηχανήματος, οδηγίες χρήσης, συντήρησης και αντίστοιχο βιβλίο συντήρησης και ελέγχων αυτού σύμφωνα με την ΚΥΑ 15085/593/03 (αρ.3 και αρ.4. παρ.7).

Νομοθετήματα που περιέχουν πρόσθετα απαιτούμενα μέτρα ασφάλειας και υγείας στο εργοτάξιο, τα οποία τηρούνται κατά περίπτωση, ανάλογα με το είδος των εργασιών του εκτελούμενου έργου.

Ο ανάδοχος υποχρεούται να τηρεί στο εργοτάξιο, πέρα από τα προαναφερόμενα, πρόσθετα απαιτούμενα μέτρα ασφάλειας και υγείας, κατά περίπτωση, ανάλογα με το είδος των εργασιών του εκτελούμενου έργου.

Τα εν λόγω απαιτούμενα μέτρα αναφέρονται στα παρακάτω νομοθετήματα:

Κατεδαφίσεις:

N. 495/76, ΠΔ 413/77, ΠΔ 1073/81 (αρ.18 -33, 104), ΚΥΑ 8243/1113/91 (αρ.7), ΥΑ 31245/93, Ν. 2168/93, ΠΔ 396/94 (αρ.9 παρ.4 παραρτ. III), Υ.Α. 3009/2/21- γ/94, Υ.Α. 2254/230/Φ.6.9/94 και οι τροπ. αυτής: ΥΑ Φ.6.9/13370/1560/95 και ΥΑ Φ.6.9/25068/1183/96, ΠΔ 305/96 (αρ. 12, παραρτ.IV μέρος Β τμήμα II, παρ.11), ΚΥΑ 3329/89 και η τροπ. αυτής: Υ.Α. Φ.28/18787/1032/00, ΠΔ 455/95 και η τροπ. αυτού ΠΔ 2/06, ΠΔ 212/06,ΥΑ 21017/84/09.

Εκσκαφές (θεμελίων, τάφρων, φρεάτων, κ.λπ.), Αντιστηρίξεις:

N. 495/76, ΠΔ 413/77, ΠΔ 1073/81 (αρ.2-17, 40-42), ΥΑ αρ. 3046/304/89 (αρ.8- ασφάλεια και αντοχή κτιρίων, παρ.4), ΚΥΑ 3329/89 και η τροπ. αυτής: ΥΑ Φ.28/18787/1032/00, Ν. 2168/93, ΠΔ 396/94 (αρ.9 παρ.4 παραρτ. III), ΥΑ 3009/2/21-γ/94, ΥΑ 2254/230/Φ.6.9/94 και οι τροπ. αυτής: ΥΑ Φ.6.9/13370/1560/95 και ΥΑ Φ.6.9/25068/1183/96, ΠΔ 455/95 και η τροπ. αυτού: ΠΔ 2/06, ΠΔ 305/96 (αρ. 12, παραρτ. IV μέρος Β τμήμα II παρ. 10).

Ικρίωματα και κλίμακες, Οδοί κυκλοφορίας - ζώνες κινδύνου, Εργασίες σε ύψος, Εργασίες σε στέγες:

ΠΔ 778/80, ΠΔ 1073/81 (αρ.34-44), Ν.1430/84 (αρ. 7-10), ΚΥΑ 16440/Φ.10.4/445/93, ΠΔ 396/94 (αρ.9 παρ.4 παραρτ. III), ΠΔ 155/04, ΠΔ 305/96 (αρ. 12, παραρτ. IV μέρος Α παρ.1, 10 και μέρος Β τμήμα II παρ.4-6,14).

Εργασίες συγκόλλησης, οξυγονοκοπής & λοιπές θερμές εργασίες:

ΠΔ 95/78, ΠΔ 1073/81 (αρ.96, 99, 104, 105), ΠΔ 70/90 (αρ.15), ΠΔ 396/94 (αρ.9 παρ.4 παραρτ. III), Πυροσβεστική Διάταξη 7 Απόφ.7568 Φ.700.1/96, ΚΥΑ αρ.οικ.16289/330/99.

Κατασκευή δομικών έργων (κτίρια, γέφυρες, τοίχοι αντιστήριξης, δεξαμενές, κ.λπ.):

ΠΔ 778/80, ΠΔ 1073/81 (αρ.26- 33, αρ.98), ΥΑ 3046/304/89, ΠΔ 396/94 (αρ.9 παρ.4 παραρτ. III), ΠΔ 305/96 (αρ.12 παραρτ. IV μέρος Β τμήμα II παρ. 12).

29.8 Ο ανάδοχος υποχρεούται δαπάνης του να τοποθετηθούν τα απαιτούμενα σήματα και πινακίδες σε όλες γενικά τις θέσεις που εκτελούνται εργασίες και να φροντίζει για τη συντήρησή τους.

29.9 Ο ανάδοχος ευθύνεται αποκλειστικά εξ ολοκλήρου ποινικά και αστικά για κάθε ατύχημα που θα οφείλεται στη μη λήψη των απαιτούμενων μέτρων ασφαλείας. Επίσης έχει αποκλειστικά και εξ ολοκλήρου τις ευθύνες του εργοδότη για το κατά την εκτέλεση του έργου απασχολούμενο εργατοτεχνικό κλπ. προσωπικό, στην περίπτωση που θα συμβεί ατύχημα σε αυτό.

29.10 Ο ανάδοχος υποχρεούται να ανακοινώσει αμέσως στη Διευθύνουσα Υπηρεσία όλες τις απευθυνόμενες ή κοινοποιούμενες σε αυτόν διαταγές και εντολές των διαφόρων Αρχών, σχετικά με μέτρα ελέγχου και ασφάλειας σε όλη τη διάρκεια κατασκευής του έργου.

29.11 Ο ανάδοχος υποχρεούται να ασφαλίσει όλο το προσωπικό του στο Ι.Κ.Α. και τα κατά κατηγορία εργαζόμενων Ταμεία Επικουρικής Ασφάλισης. Σε περίπτωση που ο οποιοσδήποτε εργαζόμενος δεν υπάγεται στις περί Ι.Κ.Α. διατάξεις ο ανάδοχος υποχρεούται να τον ασφαλίσει σε αναγνωρισμένη από το Κράτος ασφαλιστική εταιρία.

Άρθρο 30ο: Ειδικές δαπάνες που βαρύνουν τον ανάδοχο

Στα γενικά έξοδα και το γενικό όφελος του αναδόχου περιλαμβάνονται και οι τοπογραφικές εργασίες, που θα απαιτηθούν για την εφαρμογή της μελέτης, καθώς και οι πιθανές τροποποιήσεις της, σε συνεργασία πάντα με την αρμόδια Υπηρεσία του Δήμου Θεσσαλονίκης. Επίσης περιλαμβάνεται και η σύνταξη μελετών εργοταξιακής σήμανσης, όπου αυτό απαιτείται, σύμφωνα με το ΦΕΚ 946 Β/9-7-2003.

Η μεταφορά, απόρριψη και αποθήκευση του αποξεσθέντος υλικού - όπου υπάρχει - θα γίνεται σύμφωνα με τις οδηγίες της Υπηρεσίας. Επισημαίνεται ότι έπειτα από απόφαση της επίβλεψης μέρος των προϊόντων απόξεσης, έως και ποσοστό περίπου 50%, θα μεταφερθούν και θα αποτεθούν στις εγκαταστάσεις του ΔΘ στην περιοχή της Ν. Ελβετίας.

Άρθρο 31ο: Δημοσιεύσεις – Φύλαξη του εργοταξίου, των υλικών και του έργου – Προστασία της βλάστησης

31.1 Απαγορεύεται αυστηρά στον ανάδοχο να κάνει, χωρίς προηγούμενη έγκριση της επιβλέπουσας το έργο Διεύθυνσης του Δήμου Θεσσαλονίκης, οποιαδήποτε ανακοίνωση που να έχει σχέση με το έργο.

31.2 Ο ανάδοχος είναι υποχρεωμένος να διαθέσει όσους φύλακες απαιτούνται για τη φύλαξη του εργοταξίου, των υλικών και του έργου μέχρι την προσωρινή παραλαβή του.

31.3 Ο ανάδοχος είναι υποχρεωμένος να μεριμνήσει για την τοποθέτηση κάδων απορριμμάτων σε κατάλληλες θέσεις και για τη διατήρηση των χώρων εργασίας καθαρών και απαλλαγμένων από άχρηστα υλικά, καθώς επίσης και για την αποθήκευση των προϊόντων καθαίρεσης σε ειδικά containers μέχρι την απομάκρυνσή τους, ώστε να μην παρεμποδίζονται η λειτουργία των καταστημάτων και η κίνηση των διερχομένων.

31.4 Ο ανάδοχος οφείλει να προφυλάσσει και να προστατεύει την υπάρχουσα βλάστηση, όπως δένδρα και θάμνους που βρίσκονται στην περιοχή του έργου, εφόσον η βλάστηση αυτή δεν παρεμποδίζει την εκτέλεση του έργου, κατά την κρίση του εργοδότη. Ο εργολήπτης θα είναι υπεύθυνος για κάθε αυθαίρετη κοπή ή βλάβη δένδρων και θάμνων η οποία θα προκληθεί από κακό χειρισμό των μηχανημάτων, εναπόθεση υλικών κ.λπ.

Άρθρο 32ο: Έκπτωση αναδόχου – Διακοπή εργασιών – Διάλυση της σύμβασης

32.1 Σύμφωνα με το άρθρο 160 του Ν. 4412/2016, εάν ο ανάδοχος δεν εκπληρώνει τις συμβατικές του υποχρεώσεις ή δε συμμορφώνεται με τις γραπτές εντολές της Υπηρεσίας μπορεί να κηρυχθεί έκπτωτος από την εργολαβία. Η τήρηση της διαδικασίας και οι συνέπειες για τον ανάδοχο καθορίζονται από τις υπόλοιπες παραγράφους του ίδιου άρθρου.

32.2 Η διαδικασία και οι συνέπειες της διακοπής εργασιών και διάλυσης της σύμβασης είτε από υπαιτιότητα αναδόχου είτε από υπαιτιότητα του φορέα κατασκευής διέπονται από τις διατάξεις του άρθρου 161 του Ν. 4412/2016.

Άρθρο 33ο: Ενστάσεις – Δικαστική επίλυση διαφορών

33.1 Κατά των πράξεων ή παραλείψεων της Διευθύνουσας Υπηρεσίας που προσβάλλουν έννομο συμφέρον του αναδόχου χωρεί ένσταση που κατατίθεται στη Διευθύνουσα Υπηρεσία. Οι διατάξεις που διέπουν τα θέματα της Διοικητικής επίλυσης συμβατικών διαφορών περιέχονται στο άρθρο 174 του Ν. 4412/2016.

33.2 Η δικαστική επίλυση διαφορών διέπεται από τις διατάξεις του άρθρου 175 του Ν. 4412/2016.

33.3 Η διαιτητική επίλυση διαφορών διέπεται από τις διατάξεις του άρθρου 176 του Ν. 4412/2016.

Άρθρο 34ο: Ασφαλίσεις για ατυχήματα – Ασφάλιση έργου

34.1 Κάθε έργο ασφαλιζεται ως προς τις υλικές ζημιές και απώλειες και τις αστικές ευθύνες για σωματικές βλάβες και απώλειες ή ζημιές περιουσίας τρίτων, όπως ορίζεται:

Ασφάλιση έργου έναντι οποιασδήποτε απώλειας, υλικής ζημιάς ή καταστροφής μερικής ή ολικής κατά τις περιόδους εκτέλεσης και συντήρησης του έργου.

Ασφάλιση αστικής ευθύνης για σωματική βλάβη ή θάνατο και για συνεπακόλουθες ψυχική οδύνη, ηθική βλάβη ή και ασθένεια τρίτων και για απώλεια ή ζημιά περιουσίας που ανήκει σε τρίτους κατά τις περιόδους εκτέλεσης και συντήρησης του έργου.

Ασφάλιση διασταυρούμενης αστικής ευθύνης των συντελεστών του έργου έναντι αλλήλων για υλικές ζημιές σε περιουσιακά στοιχεία και για σωματικές βλάβες σε περιόδους εκτέλεσης του έργου.

Ασφάλιση κατά παντός κινδύνου εργοταξιακών εγκαταστάσεων και μηχανικού εξοπλισμού που θα χρησιμοποιηθεί για την κατασκευή του έργου.

Ασφάλιση υφιστάμενης ακίνητης περιουσίας του κυρίου του έργου έναντι υλικών ζημιών κατά την περίοδο εκτέλεσης του έργου που οφείλονται στην κατασκευή του έργου.

Ασφάλιση της εργοδοτικής ευθύνης του αναδόχου έναντι του απασχολούμενου προσωπικού κατά τις περιόδους εκτέλεσης και συντήρησης του έργου.

34.2 Τα ελάχιστα όρια κάλυψης της αστικής ευθύνης έναντι τρίτων θα πρέπει να είναι σωματικές βλάβες ή θάνατος 200.000€ /άτομο, 1.000.000€ /περιστατικό (ομαδικό ατύχημα) και υλικές ζημιές (θετικές και αποθετικές) 300.000 € /περιστατικό. Το ανώτατο αθροιστικό όριο για όλη τη διάρκεια ισχύος της ασφάλισης θα είναι τουλάχιστον το ποσό των 1.200.000€. Τα ανωτέρω όρια μπορούν να αναπροσαρμόζονται με κοινή απόφαση του υπουργού ΠΕ.ΧΩ.Δ.Ε. και του υπουργού Ανάπτυξης.

34.3 Το Ασφαλιστήριο Συμβόλαιο θα υποβάλλεται από τον Ανάδοχο στον Κύριο του Έργου το αργότερο εντός τριάντα (30) ημερών από την υπογραφή της σύμβασης του έργου μαζί με την απόδειξη πληρωμής της πρώτης δόσης των ασφαλίσεων.

Άρθρο 35ο: Ειδικό όροι εκτέλεσης του έργου

35.1 Δε θα πραγματοποιούνται οχλούσες εργασίες κατά τις ώρες κοινής ησυχίας.

35.2 Κατά τις εργασίες καθαιρέσεων θα πρέπει να λαμβάνονται όλα τα απαραίτητα μέτρα για την αποφυγή διαρροής σκόνης σε άλλους πλην του εργοταξίου χώρους.

35.3 Κατά τις εργασίες απόρριψης υλικών και φορτοεκφορτώσεων ο εργολάβος οφείλει να εξασφαλίζει την απρόσκοπτη κίνηση πεζών και τροχοφόρων και να την ρυθμίζει με υπαλλήλους του και κατάλληλες πινακίδες.

35.4 Απαγορεύεται η ρίψη υλικών από ψηλά, εκτός εάν υπάρχει επιτηρητής που θα φροντίζει να φράσσεται ο επικίνδυνος χώρος, να προσέχει μην πλησιάσει κανείς και να κανονίζει πότε θα αρχίσει ή ρίψη, άρθρο 90, του Π.Δ. 1073/81.

35.5 Τα υλικά αποξηλώσεων θα απομακρύνονται από τον χώρο του έργου, με ευθύνη και δαπάνες του αναδόχου, χωρίς καμία πρόσθετη αποζημίωσή του. Τα υλικά αποξήλωσης που κριθούν - από τον επιβλέποντα - επαχρησιμοποίησιμα θα παραδίδονται στο Δήμο Θεσσαλονίκης.

35.6 Επιτρέπεται η εκτέλεση εργασίας υπερωριακής ή κατά τις αργίες ή νυχτερινής σύμφωνα με αυτά που ορίζει ο Νόμος. Σε περίπτωση εκτέλεσης τέτοιας εργασίας ο ανάδοχος δεν δικαιούται να ζητήσει πρόσθετη αμοιβή. Κατά την εκτέλεση μιας τέτοιας εργασίας ο ανάδοχος έχει υποχρέωση να τηρεί όλους του Νόμους και Κανονισμούς που αναφέρονται στην εκτέλεση της παραπάνω εργασίας. Ο ανάδοχος είναι υποχρεωμένος να ειδοποιεί έγγραφα πριν από είκοσι τέσσερις (24) ώρες τουλάχιστον τον επιβλέποντα μηχανικό για την πρόθεσή του να δουλέψει υπερωριακά ή σε ημέρες αργίας.

35.7 Αμέσως μετά την έναρξη των εργασιών και σε όλη τη διάρκεια εκτέλεσής τους, ο ανάδοχος έχει υποχρέωση να επισημάνει το εργοτάξιο και να τοποθετήσει ιδιαίτερη σήμανση ακόμη και φωτεινή και προστατευτικό περίφραγμα στα επικίνδυνα σημεία του έργου.

35.8 Οι εργασίες εκσκαφών σε θέσεις που υπάρχουν εγκαταστάσεις εναέριων ή υπογείων δικτύων (φυσικό αέριο) γενικά, πρέπει να εκτελούνται με τη μεγαλύτερη προσοχή για να αποφευχθούν ζημιές ή ατυχήματα, για τα οποία ο ανάδοχος θα είναι αποκλειστικά υπεύθυνος. Για το σκοπό αυτό ο ανάδοχος πρέπει να μεριμνήσει με δαπάνες του και ερχόμενος σε επαφή με τις αρμόδιες Υπηρεσίες και Οργανισμούς να εφοδιαστεί με τα απαραίτητα διαγράμματα και τα σχετικά στοιχεία για να προχωρήσει, παρόντων και αρμοδίων υπηρεσιακών παραγόντων, σε δοκιμαστική εκσκαφή για την επισημάνση των αγωγών των δικτύων και σε συνέχεια στην αποκάλυψή τους, όπου απαιτείται αναδιάταξή τους.

Ο Ανάδοχος υποχρεούται να συμμορφωθεί με τις οδηγίες της Υπηρεσίας για την τοποθέτηση των πινακίδων.

35.9 Ο Ανάδοχος υποχρεούται να συμμορφωθεί με τις οδηγίες της Υπηρεσίας για την πιθανή τοποθέτηση πινακίδας του έργου οι δε δαπάνες για την κατασκευή και τοποθέτηση της πινακίδας θεωρούνται ανηγμένες στο Τιμολόγιο της μελέτης.

35.10 Για κάθε διακοπή της κυκλοφορίας πεζών και οχημάτων, η οποία είναι απαραίτητη για την εκτέλεση του έργου, ο ανάδοχος πρέπει προηγουμένα να συνεννοείται με τα αρμόδια τμήματα της Αστυνομίας (Τροχαίας κίνησης) καθώς και τις αρμόδιες υπηρεσίες του Δήμου Θεσσαλονίκης. Ο ανάδοχος είναι υποχρεωμένος σύμφωνα με τον ΚΟΚ, Ν.2696/1999 (ΦΕΚ 57Α/ 23-03-1999) και ειδικότερα το άρθρο 48 αυτού, όπως αντικαταστάθηκε με το

Ν. 4313/2014 (ΦΕΚ 261Α/17-12-2014), αλλά και την Απόφαση Έγκρισης Προδιαγραφών και Οδηγιών Σήμανσης Εκτελούμενων Έργων ΔΜΕΟ/Ο/613/2011 (ΦΕΚ 905Β/20-05-2011) να συντάξει τη μελέτη περιοριστικών μέτρων και εργοταξιακής σήμανσης, σύμφωνα με τις προδιαγραφές, την οποία θα υποβάλει στη Δ/νουσα Υπηρεσία προς έλεγχο. Στη συνέχεια η Δ/νουσα Υπηρεσία θα μεριμνήσει για την έκδοση Απόφασης Δημοτικού Συμβουλίου εφόσον απαιτείται, για τις οδούς εκτός ΒΟΔ.

Ακολούθως ο ανάδοχος θα μεριμνήσει με ενέργειες του για την υποβολή των μελετών αρμοδίως και τη λήψη των απαραίτητων αδειών και εγκρίσεων από τις αρμόδιες αρχές (Διεύθυνση Περιβάλλοντος και Χωροταξίας της Αποκεντρωμένης Διοίκησης, Δ/νση Τροχαίας), όπως προβλέπεται στο άρθρ. 52 του ΚΟΚ, όπως ισχύει, και θα ολοκληρώσει όλες τις προαναφερόμενες διαδικασίες πριν την εγκατάσταση του εργοταξίου και αφού καταθέσει τις εγκρίσεις που θα λάβει στο πρωτόκολλο της Δ/νουσας Υπηρεσίας.

Αν το έργο αναπτύσσεται σε φάσεις σε διάφορες περιοχές σύμφωνα με το εγκεκριμένο χρονοδιάγραμμα, η διαδικασία αδειοδότησης θα επαναλαμβάνεται ή θα γίνει για όλο το έργο συνολικά από την αρχή, κατόπιν συνεννόησης με την επίβλεψη.

35.11 Η έκδοση και εξασφάλιση όλων των απαιτούμενων αδειοδοτήσεων ανήκει στις υποχρεώσεις του αναδόχου.

35.12_Απαιτήση του Κυρίου του Έργου είναι καθ' όλη τη διάρκεια κατασκευής του έργου να υπάρχει απρόσκοπτη ασφαλή διέλευση των πεζών κατά μήκος του οδικού άξονα, σε ένα διάδρομο ικανού πλάτους, σύμφωνα με τις οδηγίες της επίβλεψης. Ο ανάδοχος οφείλει να μεριμνήσει για την εξεύρεση κατάλληλου χώρου αποθήκευσης υλικών, μηχανημάτων, γραφείων, αποδυτηρίων, wc, πλησίον του έργου εφόσον απαιτείται, ακόμη και αν χρειαστεί να προβεί σε μίσθωση ιδιωτικού χώρου (οικοπέδου). Κατά τη σύνταξη της προσφοράς του ο Ανάδοχος θα πρέπει να λάβει υπόψη αυτή την απαίτηση και να έχει συνυπολογίσει το πρόσθετο οικονομικό κόστος που προκύπτει από αυτήν, καθώς και τον τρόπο οργάνωσης των εργασιών στο υποβαλλόμενο από τον ίδιο Χρονοδιάγραμμα, το οποίο θα εγκριθεί από την Υπηρεσία.

35.13 Σύμφωνα και με το άρθρο 9 της παρούσας ΕΣΥ, όπου παρουσιάζονται οι ενδεικτικές τμηματικές προθεσμίες περαίωσης των εργασιών, είναι απαίτηση του Κυρίου του Έργου η τμηματική εκτέλεση και ολοκλήρωση των εργασιών ανά περιοχή, σύμφωνα με το χωρισμό που προβλέπει η σχετική μελέτη, ώστε να αποδίδεται σταδιακά προς χρήση η περιοχή του έργου και να προκαλείται η ελάχιστη όχληση. Ο Ανάδοχος υποχρεούται προ της ενάρξεως των εργασιών να καταθέσει πρόγραμμα εργασιών και τμηματικού αποκλεισμού των οδών προς έγκριση στην Διευθύνουσα Υπηρεσία. Επίσης, ο Ανάδοχος υποχρεούται να λάβει όλα τα απαραίτητα μέτρα ασφάλειας για την κίνηση των πεζών στο χώρο εκτέλεσης των εργασιών και να έχει εξασφαλίσει τις απαραίτητες διόδους διέλευσης και πρόσβασης σε όλα τα καταστήματα, κατοικίες και επαγγελματικούς χώρους.

Άρθρο 36ο: Διάφορα θέματα

36.1 Η υπό του αναδόχου υποβολή προσφοράς και υπογραφή της Σύμβασης Εργολαβίας υπέχει την έννοια της ρητής και ανεπιφύλακτης δήλωσης ότι παραιτείται κάθε δικαιώματος του από το Άρθρο 388 του Αστικού Κώδικα για μερική ή ολική λύση της Σύμβασης ή τροποποίηση των υποχρεώσεων, που ανέλαβε με αυτήν, σε περίπτωση έκτακτης ή απρόβλεπτης μεταβολής των περιστατικών στα οποία στηρίχθηκε, ακόμα και εάν από την μεταβολή αυτή, ή εκτέλεση του έργου έγινε τυχόν επαχθής για τον ανάδοχο.

36.2 Όλα τα Συμβατικά Στοιχεία αποτελούν ιδιοκτησία του εργοδότη και για το λόγο αυτό δεν επιτρέπεται η χρησιμοποίησή τους από οποιονδήποτε λάβει μέρος στο διαγωνισμό ή από τον ανάδοχο σε οποιοδήποτε άλλο έργο.

Άρθρο 37ο: Αντικείμενο της Σύμβασης

Αντικείμενο της εργολαβίας αποτελεί την επέκταση του δικτύου οδοφωτισμού για την κατασκευή του οποίου απαιτείται η δημιουργία ασφαλούς όδευσης πεζών, με την διαμόρφωση προσωρινών πεζοδρομίων από σκυρόδεμα αλλά και τμημάτων μονίμου πεζοδρομίου με κρασπεδόρειθρα και πλάκες πεζοδρομίου από μπετόν. Οι οδοί που περιλαμβάνονται στο έργο και ο τρόπος εκτέλεσης της εργολαβίας αναφέρονται αναλυτικότερα στην Τεχνική Περιγραφή.

Θεσσαλονίκη 29/10/2018

Ο Συντάξας

ΕΛΕΓΧΟΣ

ΘΕΩΡΗΘΗΚΕ

Ο Προϊστάμενος Τμήματος Ηλεκτρο-
φωτισμού & Οδικής Σήματοδότησης

Η Προϊσταμένη Διεύθυνσης Βιώσιμης
Κινητικότητας & Δικτύων

Θεμιστοκλής Κορτάρας

Δημήτρης Κατριτζόγλου

Μαρία Ζουρνά



ΕΛΛΗΝΙΚΗ ΔΗΜΟΚΡΑΤΙΑ
ΠΕΡΙΦΕΡΕΙΑ ΚΕΝΤΡΙΚΗΣ ΜΑΚΕΔΟΝΙΑΣ
ΔΗΜΟΣ ΘΕΣΣΑΛΟΝΙΚΗΣ
Δ/ΝΣΗ ΒΙΩΣΙΜΗΣ ΚΙΝΗΤΙΚΟΤΗΤΑΣ
ΤΜΗΜΑ ΗΛΕΚΤΡΟΦΩΤΙΣΜΟΥ
ΚΑΙ ΦΩΤΕΙΝΗΣ ΣΗΜΑΤΟΔΟΤΗΣΗΣ

ΕΡΓΟ: «Επέκταση οδοφωτισμού και προσωρινών πεζοδρομίων στην περιοχή Αλλατίνη - Τ.Π.»

Χρηματοδότηση : Ανταποδοτικά τέλη
ΚΑ: 20/7325.39.01

Αρ. Μελέτης : 26/2018

ΠΡΟΫΠΟΛΟΓΙΣΜΟΣ: 615.000,00 €

CPV: 453115100-9, 45316110-9, 45233120-6

ΤΕΧΝΙΚΗ ΣΥΓΓΡΑΦΗ ΥΠΟΧΡΕΩΣΕΩΝ

Άρθρο 1° Αντικείμενο της συγγραφής

Η παρούσα Τεχνική Συγγραφή Υποχρεώσεων (Τ.Σ.Υ.) αφορά τους γενικούς συμβατικούς όρους για την εκτέλεση του παραπάνω έργου.

Άρθρο 2° Ισχύουσες διατάξεις

Η εκτέλεση των έργων διέπεται από τις διατάξεις της νομοθεσίας όπως αυτές αναφέρονται στο άρθρο 7 της Διακήρυξης.

Άρθρο 3° Προδιαγραφές – Εγκύκλιοι

Κατά την εκτέλεση των έργων ακολουθούνται οι σχετικές εγκύκλιοι και οδηγίες του Υπουργείου Εσωτερικών και εφαρμόζονται ανάλογα με το είδος και την φύση του έργου οι πρότυπες τεχνικές προδιαγραφές (Π.Τ.Π.) του Υπουργείου Δημοσίων Έργων και του Υπουργείου Εσωτερικών αναφερόμενες στην Ειδική Συγγραφή Υποχρεώσεων (Ε.Σ.Υ.) ή στο τιμολόγιο της μελέτης.

Άρθρο 4° Συμβατικά στοιχεία

Τα συμβατικά στοιχεία της εργολαβίας είναι κατά τη σειρά ισχύος του τα παρακάτω:

1. Το συμφωνητικό.
2. Διακήρυξη Δημοπρασίας.
3. Έντυπο Οικονομικής Προσφοράς.
4. Τιμολόγιο Μελέτης.
5. Ειδική Συγγραφή Υποχρεώσεων (Ε.Σ.Υ.)
6. Τεχνική Συγγραφή Υποχρεώσεων (Τ.Σ.Υ.).
7. Τεχνικές Προδιαγραφές του έργου.
8. Τεχνική Περιγραφή του έργου.
9. Προϋπολογισμός Μελέτης.
10. Εγκεκριμένες μελέτες της Υπηρεσίας, που θα χορηγηθούν στον ανάδοχο από την υπηρεσία και οι εγκεκριμένες τεχνικές μελέτες, που θα συνταχθούν από τον Ανάδοχο, αν προβλέπεται η περίπτωση αυτή από τα συμβατικά τεύχη ή προκύψει κατά τις ισχύουσες διατάξεις περί τροποποίησης των μελετών του έργου.
11. Το χρονοδιάγραμμα / Πρόγραμμα κατασκευής του έργου, όπως αυτό τελικά θα εγκριθεί από την Υπηρεσία.

12. Σχέδιο Ασφάλειας και Υγείας (Σ.Α.Υ.).

Άρθρο 5°

Εγγυήσεις-Προθεσμία αποπεράτωσης

Οι εγγυήσεις καλής εκτέλεσης για τη συμμετοχή στη δημοπρασία, καθώς επίσης και η προθεσμία περατώσεως του αντικειμένου του έργου καθορίζονται λεπτομερώς στην Διακήρυξη.

Άρθρο 6°

Ειδικές δαπάνες που βαρύνουν τον ανάδοχο.

6.1. Οι τιμές μονάδος του Τιμολογίου αναφέρονται σε μονάδες τελειωμένης εργασίας ή προμήθειας υλικών, δηλαδή οι τιμές αυτές καλύπτουν εξ' ολοκλήρου τις εργασίες που αναφέρονται στη μελέτη, τις πρότυπες τεχνικές προδιαγραφές, ανεξάρτητα των μικρών ή μεγάλων δυσχερειών του αναδόχου μη δικαιουμένου καμιάς άλλης πληρωμής ή αποζημίωσης για την πλήρη και έντεχνο εκτέλεση κάθε εργασίας. Ύστερα από τα παραπάνω σε όλες τις τιμές του Τιμολογίου περιλαμβάνονται:

6.2. Οι δαπάνες λειτουργίας των απαιτούμενων για την εκτέλεση κάθε εργασίας μηχανημάτων, δηλαδή το μίσθωμα, τα απαιτούμενα καύσιμα και λιπαντικά, καθώς επίσης και η επιβάρυνση λόγω ημεραργιών ή άλλης οποιασδήποτε αιτίας (παραλαβής και επιστροφής του μηχανήματος, δυσμενείς καιρικές συνθήκες βλάβες, εορτές κ.λ.π.), η επιβάρυνση λόγω επισκευών και συντήρησης των μηχανημάτων και οι δαπάνες εγκατάστασης και τα ασφάλιστρα τους.

6.3. Οι δαπάνες για το απαιτούμενο προσωπικό των συνεργείων και του μηχανικού εξοπλισμού από εργοδηγούς μηχανοτεχνίτες, χειριστές μηχανημάτων, μηχανοδηγούς τεχνίτες, ειδικευμένους και ανειδίκευτους για ημερομίσθια αυτών, ημεραργίες ασφαλίσεις, δώρα εορτών κ.λ.π.

6.4. Οι δαπάνες των απαιτούμενων για κάθε είδος εργασίας υλικών μετά της φορτοεκφόρτωσης και της μεταφοράς του με κάθε πρόσφορο μέσο από τον τόπο προμήθειας ή παραγωγής στον τόπο των έργων, καθώς επίσης και κάθε υλικού μη ρητών κατονομαζόμενου, αλλά ενδεχομένως απαιτούμενου για την πλήρη εκτέλεση κάθε εργασίας.

6.5. Οι πιθανές δαπάνες κάθε είδους για την ασφάλιση των υλικών και αποζημίωση εκτάσεων για την προσωρινή μεταφορά ή αποθήκευσή τους.

6.6. Τα έξοδα απόσβεσης, αποθήκευσης και φύλαξης των εργαλείων υλικών και μηχανημάτων.

6.7. Οι δαπάνες εκτέλεσης γενικώς ορισμένων εργασιών ή μέρους αυτών με τα χέρια των εργατοτεχνιτών, στις περιπτώσεις που η εκτέλεση τους είναι αδύνατη ή δεν ενδείκνυται να γίνει με μηχανήματα ή κρίνεται απαραίτητη για την καλύτερη εκτέλεση της εργασίας.

6.8. Γενικά, κάθε δαπάνη, που δεν κατονομάζεται ρητά, αλλά είναι απαραίτητη για την καλή και έντεχνη εκτέλεση της εργασίας, όπως αναφέρεται στη σχετική τιμή του τιμολογίου. Καμιά αξίωση ή διαμφισβήτηση δεν μπορεί να θεμελιωθεί εκ των υστέρων στις ποσότητες των υλικών που εισέρχονται σε κάθε εργασία ή στις αποδόσεις των εργατοτεχνιτών ή στις τιμές των ημερομισθίων και υλικών, ύστερα από τη συμμετοχή των αναδόχων στη δημοπρασία.

Στο ποσοστό των γενικών εξόδων του αναδόχου περιλαμβάνονται :

6.9. Οι δαπάνες συμμετοχής στο διαγωνισμό, δημοσιεύσεων, διακηρύξεων, κηρύκεια, σύναψη σύμβασης, εγκατάστασης, εκτέλεσης και παραλαβής έργων.

6.10. Οι μισθοί και κάθε είδους αποζημιώσεις, ασφαλίσεις και έξοδα κινήσεως διοικητικού και τεχνικού προσωπικού του αναδόχου, καθώς επίσης και οι δαπάνες για την κανονική λειτουργία των εγκαταστάσεων (ύδρευση, φωτισμός, θέρμανση κ.λ.π.).

6.11. Έξοδα ασφάλισης ή αποζημίωσης ατυχημάτων του προσωπικού του εργολάβου, καθώς επίσης και κάθε φύσης έξοδα αποζημίωσης προς τρίτους. Κάθε είδους φόρος, τέλη, έξοδα εγγυητικών επιστολών, τόκοι κίνησης κεφαλαίων και λοιπές κάθε φύσης επιβαρύνσεις.

6.12. Έξοδα εφαρμογής των εγκεκριμένων χαράξεων, δοκιμής των υλικών και κάθε φύσης δοκιμές για την παράδοση των έργων σε κανονική λειτουργία. Έξοδα καθαρισμού των έργων και των εργοταξίων και αποκομίσεως των προϊόντων σε επιτρεπόμενες θέσεις από την Αστυνομία.

Επίσης βαρύνουν τον ανάδοχο :

6.13. Οι πρόσθετες δαπάνες και επιβαρύνσεις που πιθανόν να προκύψουν κατά το στάδιο της εκτέλεσης των εργασιών από την ανάγκη συγχρόνου εκμετάλλευσης πηγών τινών υλικών και από άλλη προγενέστερη εργολαβία.

6.14. Οι δαπάνες συμπλήρωσης και αναπροσαρμογής των οριστικών χαράξεων και τεχνικών έργων, που θα παραδοθούν στον ανάδοχο συνέπεια μικρών μεταβολών, του άξονος της οδού κ.λ.π., υψομετρικά και οριζοντιογραφικά κατά την εκτέλεση του έργου, καθώς επίσης και η προσαρμογή τους στις τυπικές διατομές οδών κ.λ.π.

6.15. Οι δαπάνες των τοπογραφικών εργασιών που απαιτούνται για την εφαρμογή των στοιχείων της μελέτης για την εκτέλεση γενικά του έργου και της επιμέτρησης, δηλαδή αναπασσαλώσεις αξόνων οδών, λήψεως διατομών κ.λ.π. όπου αυτό απαιτείται ή αφορά μικροπαραλλαγές υψομετρικές ή οριζοντιογραφικές για βελτίωση της κατά μήκος τομής της χάραξης.

6.16. Οι δαπάνες λήψης φωτογραφιών και λοιπών παραστατικών στοιχείων του εκτελουμένου έργου, ημερολογίου έργου και βιβλία καταμέτρησης κατ' εφαρμογή του άρθρου 33 του Π.Δ. 609/1985, καθώς επίσης και κάθε δαπάνη μη κατονομαζόμενη ρητά αλλά αναγκαία για την 'ορθή και έντεχνον' και 'σύμφωνα προς τα συμβατικά στοιχεία' εκτέλεση των εργασιών, η απαιτούμενη για την τακτοποίηση των έργων από πάσης πλευράς σε σχέση με τις κείμενες διατάξεις και κάθε είδους επισφαλή έξοδα.

6.17. Η δαπάνη για την ανάρτηση πινακίδων με στοιχεία του έργου (Έργο, Προϋπολογισμός, ανάδοχος, επιβλέπων κλπ) σε θέσεις που θα υποδείξει η υπηρεσία.

6.18. Η δαπάνη για την τοποθέτηση και αποξήλωση των φωτιστικών σωμάτων, που θα προσφερθούν ως δείγματα, σε συγκεκριμένες θέσεις.

Άρθρο 7^ο

Ποιότητα και προέλευση υλικών - Έλεγχος αυτών

7.1. Η Υπηρεσία μπορεί να απαγορεύσει τη χρησιμοποίηση ακαταλλήλων και απρόσφορων υλικών.

7.2. Προκειμένου για υλικά εμπορίου, ο ανάδοχος οφείλει να χρησιμοποιεί αυτά της καλύτερης ποιότητας της αγοράς χωρίς βλάβες, ελαττώματα, συμμορφούμενος πάντοτε με τους ειδικούς όρους της σύμβασης και της συγγραφής υποχρεώσεων.

7.3. Ο ανάδοχος είναι υπεύθυνος για την καταλληλότητα όλων των υλικών σύμφωνα με τα προδιαγραφόμενα, στους οικείους όρους της σύμβασης. Η ποιότητα των υλικών υπόκειται στον έλεγχο της Τ.Υ. του Δήμου, η οποία μπορεί να απαγορεύσει την χρησιμοποίησή τους προτού να τα ελέγξει. Ο ανάδοχος είναι υποχρεωμένος να απομακρύνει τα ελεγχθέντα από την Υπηρεσία ακατάλληλα υλικά.

Σε κάθε περίπτωση, ο ανάδοχος θα πρέπει να προσκομίσει δείγματα των υλικών που πρόκειται να χρησιμοποιήσει για την ολοκλήρωση του έργου, πριν την έναρξη την τοποθέτησή τους.

Η μη ενάσκηση ελέγχου ή μη πιθανή διάγνωση ελαττωμάτων από τον έλεγχο, που έγινε στα προσκομισθέντα και χρησιμοποιηθέντα υλικά δεν απαλλάσσει τον ανάδοχο από την υποχρέωση για την καλή εκτέλεση του έργου.

7.1. Για υλικά, για τα οποία ο έλεγχος απαιτεί εργαστηριακές εξετάσεις, αυτές γίνονται από το αρμόδιο κρατικό εργαστήριο ή άλλο αναγνωρισμένο από το Κράτος εργαστήριο / φορέα πιστοποίησης. Οι δαπάνες για τις εξετάσεις αυτές, καθώς επίσης και κάθε άλλη σχετική δαπάνη τους βαρύνουν τον ανάδοχο του έργου.

Προκειμένου για υλικά που παρέχονται από το Δήμο και χρησιμοποιούνται με διαταγή της Υπηρεσίας, την ευθύνη φέρει εκείνος που εκδίδει τη διαταγή αυτή, ο δε εργολάβος ευθύνεται μόνο για την έντεχνο χρησιμοποίησή τους.

7.2. Η Υπηρεσία έχει το δικαίωμα να επιλέξει και να υποδείξει στον ανάδοχο υλικά συγκεκριμένης ποιότητας και τύπου κατά την απόλυτη κρίση αυτής.

Όταν η υπηρεσία δεν μείνει ικανοποιημένη από τα προσφερόμενα από τον ανάδοχο για χρήση υλικά, δύναται να προβεί σε απ' ευθείας προμήθειας αυτών. Στην περίπτωση αυτή, αναπροσαρμόζεται το αντίστοιχο τιμολόγιο περιορίζοντας τη σχετική δαπάνη της υπηρεσίας μόνο στο κόστος της εγκατάστασης των υλικών αυτών.

Άρθρο 8° Αναλογίες υλικών

Πρέπει να τηρούνται επακριβώς οι αναλογίες των υλικών που αναφέρονται στο Τιμολόγιο ή την Ειδική Συγγραφή Υποχρεώσεων.

Άρθρο 9° Μελέτη συνθηκών του έργου

Ο εργολάβος με την προσφορά του αποδέχεται, ότι μελέτησε τη φύση και τοποθεσία των έργων, τις γενικές και τοπικές συνθήκες, δηλαδή τη θέση του έργου και των μερών αυτού και κυρίως (όσον αφορά) τις μεταφορές, τη διάθεση, διαχείριση και εναποθήκευση των υλικών, την ευχέρεια εξεύρεσης εργατικών χειρών, ύδατος, ηλεκτρικού ρεύματος, την κατάσταση των οδών, την ανάγκη κατασκευής οδών προσπέλασης, τις μεταβολές των καιρικών συνθηκών, τις φυσικές συνθήκες στο τόπο του έργου, το είδος, την ποιότητα και ποσότητα των υλών που πιθανόν να συναντήσει πάνω και κάτω στο έδαφος.

Το είδος και τα μέσα ευκολίας, που θα χρειασθούν προ της έναρξης του έργου και κατά την πρόοδο των εργασιών και οποιαδήποτε άλλα ζητήματα, τα οποία μπορούν καθ' οποιοδήποτε τρόπο να επηρεάσουν τις εργασίες ή το κόστος του, σε συνδυασμό με τους όρους της σύμβασης.

Παράλειψη του εργολάβου για την ενημέρωσή του με κάθε δυνατή πληροφορία που αφορά τους όρους αυτούς, δεν τον απαλλάσσει της ευθύνης για την πλήρη συμμόρφωσή του με τη σύμβαση.

Ο ανάδοχος οφείλει πριν την έναρξη των εργασιών να πραγματοποιήσει διερευνητικές τομές ώστε σε συνδυασμό με τα ενημερωμένα από τους οργανισμούς κοινής ωφέλειας σχέδια να προχωρήσει στις εργασίες.

Άρθρο 10° Φύλαξη υλικών έργων, υπαρχουσών κατασκευών και μέσων προστασίας βλάστησης.

10.1. Ο ανάδοχος πάντοτε φυλάσσει και διατηρεί σε καλή κατάσταση όλα τα υλικά στα χέρια του, υλικά και μέσα οποιασδήποτε φύσης, περιλαμβανομένης και ιδιοκτησίας του δημοσίου, καθώς επίσης και τις εκτελούμενες απ' αυτούς εργασίες.

Όλες οι απαιτήσεις του εργοδότη του για την περιφραγή ή την απαιτούμενη ειδική φύλαξη της περιουσίας αυτής θα εκτελείται από τον εργολάβο χωρίς καμία ιδιαίτερη αποζημίωση. Σχετικές διαταγές της Υπηρεσίας εκτελούνται από τον

εργολάβο και σε αντίθετη περίπτωση τα μέτρα προστασίας, φύλαξης ή διατήρησης λαμβάνονται από τον εργοδότη Δήμο και οι σχετικές δαπάνες καταλογίζονται στον εργολάβο.

10.2. Ο εργολάβος οφείλει να παίρνει όλα τα ενδεικνυόμενα μέτρα για την προστασία και διαφύλαξη όλων των κοινωφελών και κάθε φύσεως έργων, που βρίσκονται κοντά στα εκτελούμενα έργα, για την πρόληψη ζημιών ή διακοπής της λειτουργίας τους.

Ζημιές που έγιναν από αμέλεια του εργολάβου, επανορθώνονται αμέσως από τον ίδιο. Σε αντίθετη περίπτωση, η αποκατάσταση των ζημιών γίνεται από τον εργοδότη σε βάρος και για λογαριασμό του εργολάβου.

Επίσης, ο εργολάβος υποχρεώνεται να μην παρεμποδίζει την εκτέλεση εργασιών άλλων εργοληπτών που χρησιμοποιούνται από τον εργοδότη για την εκτέλεση των εργασιών, που δε συμπεριλαμβάνονται στη σύμβασή του ή εξαιρέθηκαν αργότερα, καθώς επίσης και στο προσωπικό αυτών ή του εργοδότη ή κάθε άλλης αρχής που απασχολείται για την εκτέλεση του έργου μέσα ή κοντά στο εργοτάξιο του.

10.3. Ο εργολάβος οφείλει να προφυλάσσει και να προστατεύει την υπάρχουσα βλάστηση στη περιοχή του έργου, εφ' όσον η βλάστηση αυτή δεν παρεμποδίζει την εκτέλεση του, κατά την κρίση του εργοδότη. Ο εργολάβος θα είναι υπεύθυνος για κάθε αυθαίρετη κοπή ή βλάβη δένδρων, θάμνων και καταστροφή φυτείας που προκληθεί από κακό χειρισμό των μηχανημάτων και εναπόθεση υλικών κ.λ.π.

Άρθρο 11°

Πρόληψη ατυχημάτων και μέτρα υγιεινής

Ο ανάδοχος ανεξάρτητα από τις υποχρεώσεις και ευθύνες που απορρέουν από τη σύμβασή του και τις κείμενες διατάξεις είναι υποχρεωμένος να παίρνει όλα τα κατάλληλα μέτρα για την πρόληψη ατυχημάτων, τοποθετώντας εμπόδια σύμφωνα με τον Κ.Ο.Κ. που ισχύει και περιβάλλοντας το έργο με τα κατάλληλα μέσα, ώστε να γίνεται αμέσως αντιληπτή η ακριβής θέση του, από κάθε διερχόμενο πεζό ή όχημα ημέρα και νύχτα. Κατά τη διάρκεια δε της νύχτας θα τοποθετούνται στα επικίνδυνα σημεία φώτα ερυθρού ή κίτρινου χρώματος. Ακόμη, υποχρεούται να παίρνει τα κατάλληλα μέτρα για την προστασία της υγείας και παροχή πρώτων βοηθειών στο εργατοϋπαλληλικό προσωπικό του και κάθε τρίτον.

Ο ανάδοχος οφείλει επίσης να συμμορφώνεται με όλους τους επιτόπιους σχετικούς κανονισμούς και τις Αστυνομικές διατάξεις.

Σε περίπτωση παράβασης ή ατυχήματος παραμένει ο ανάδοχος μόνος υπεύθυνος των αστικών και ποινικών ευθυνών κατά την εκτέλεση του έργου.

Επίσης, ο ανάδοχος είναι αποκλειστικά υπόχρεος για την ενδεχόμενη αποζημίωση και για κάθε αστική ή ποινική ευθύνη που θα προκύψει κατά την εκτέλεση του έργου, ακόμη και αν αυτό δεν οφείλεται σε υπαιτιότητα ή παράληψη αυτού αλλά σε τυχαίο γεγονός.

Κατά την εκτέλεση των εργασιών είναι δυνατόν να παρουσιασθούν δυσχέρειες στην εξεύρεση προσωπικού, μηχανημάτων, υλικών κ.λ.π. για την άρση των οποίων υπεύθυνος είναι ο ανάδοχος.

Άρθρο 12°

Εγκαταστάσεις εργολάβου, Ύδωρ, Φωτισμός

Προσωρινά κτίσματα, εργαστήρια, γραφεία κ.λ.π. μπορούν να κατασκευασθούν από τον εργολάβο, χωρίς καμία οικονομική επιβάρυνση του εργοδότη. Τα προσωρινά αυτά κτίσματα και έργα θα παραμείνουν στην κυριότητα του εργολάβου και θα αφαιρούνται με δαπάνες του μετά την αποπεράτωση των έργων. Στην περίπτωση που τα κτίρια αυτά θα γίνουν με υλικά του εργοδότη θα παραμείνουν στην ιδιοκτησία του.

Με έγκριση του εργοδότη τα κτίρια και έργα μπορούν να εγκαταλείπονται και να μη χρειάζεται η αφαίρεση τους.

Ο εργολάβος είναι υποχρεωμένος να προμηθεύει και να συντηρεί με δικές του δαπάνες κατάλληλες εγκαταστάσεις ύδρευσης, που να εξασφαλίζουν επαρκή παροχή νερού για έργα και την κατανάλωση προσωπικού. Ο εργολάβος επίσης είναι υποχρεωμένος να εγκαταστήσει παροχή ηλεκτρικού ρεύματος για τη λειτουργία των εγκαταστάσεων του και για τη χρήση των εργαζομένων σε νυκτερινές εργασίες κ.λ.π.

Άρθρο 13° Χρήση του έργου προ της αποπεράτωσης

Κατ' εξαίρεση και με απόφαση του Προϊσταμένου της Τεχνικής Υπηρεσίας μπορεί να παραδοθεί προ της αποπεράτωσης του έργου, αποπερατωθέν τμήμα του εφ' όσον κριθεί δυνατή η χρήση αυτή.

Προ της παράδοσης στη χρήση, συντάσσεται πρακτικό για την κατάσταση των έργων προς χρήση.

Το πρακτικό αυτό συντάσσεται μεταξύ του Προϊσταμένου της Τεχνικής Υπηρεσίας, του επιβλέποντος και του αναδόχου του έργου.

Αν ο ανάδοχος κλήθηκε αρμόδια και δεν παρευρέθηκε, το πρακτικό συντάσσεται και σε απουσία του και κοινοποιείται σ' αυτόν.

Η παράδοση προς χρήση δεν αποτελεί και παραλαβή του έργου.

Για βλάβες από τη χρήση του έργου εφαρμόζεται η διάταξη του άρθρου 45 του υπ' αριθμ. Π.Δ. 609/1985.

Άρθρο 14° Αρχαιότητες

Ο εργολάβος είναι υποχρεωμένος να γνωστοποιήσει αμέσως και χωρίς καμία καθυστέρηση στον Δήμο Θεσ/νίκης την πιθανή εμφάνιση κατά την κατασκευή των έργων, αρχαιοτήτων, ή οποιαδήποτε φύσης έργων τέχνης για τα οποία έχουν εφαρμογή οι κείμενες διατάξεις περί αρχαιοτήτων.

Σε περίπτωση καθυστέρησης της προόδου των έργων για την παραπάνω αιτία χορηγείται ανάλογος παράταση της συμβατικής προθεσμίας, μη αποκλειόμενης και της εφαρμογής των διατάξεων του άρθρου 4 του Ν.1418/1985.

Άρθρο 15° Τοπογραφικές εργασίες - Εφαρμογές στο έδαφος

Κάθε εργασία που κατά την κρίση της υπηρεσίας είναι αναγκαία για την εφαρμογή των εγκεκριμένων χαρτάξεων στο έδαφος εκτελείται επιμελώς από τον εργολάβο με τις οδηγίες της Υπηρεσίας που θα ελέγχει και την ακρίβεια της σύμφωνα με τους ισχύοντες κανονισμούς.

Οι δαπάνες των παραπάνω εργασιών σε υλικά, μέσα και προσωπικό βαρύνουν τον εργολάβο.

Άρθρο 16° Φύση, όροι, συνθήκες εκτελέσεως του έργου

α) Ανάγκη διαρρύθμισης της κυκλοφορίας

Εάν κατά την εκτέλεση των εργασιών απαιτηθεί διαρρύθμιση της κυκλοφορίας των αυτοκινήτων, ο ανάδοχος του έργου υποχρεούται να έλθει εγκαίρως σε συνεννόηση με την Τροχαία προς το σκοπό αυτό και να εκτελεί τις εργασίες διαρρύθμισης της κυκλοφορίας χωρίς καμία ιδιαίτερη αποζημίωση.

β) Υπόγειες εγκαταστάσεις (καλώδια, αγωγοί κ.λ.π.)

Πριν από κάθε εργασία ο εργολάβος υποχρεούται να έλθει σε συνεννόηση με τις αρμόδιες Υπηρεσίες των Οργανισμών Δ.Ε.Η., ΟΤΕ, Ε.Υ.Α.Θ., Ε.Π.Α. Θεσσαλονίκης κλπ και να τις ενημερώσει για τις εκσκαφές του έργου και το βάθος αυτών.

Εάν κατά την εκτέλεση και πρόοδο των εργασιών τύχει να συναντήσει εγκαταστάσεις των διαφόρων Οργανισμών, ο εργολάβος θα πρέπει να διακόψει κάθε εργασία στο σημείο εκείνο και να ειδοποιήσει την επιβλέπουσα Τεχνική Υπηρεσία του Δήμου.

Σε περίπτωση που θα συμβεί βλάβη ή ζημία σε εγκαταστάσεις οργανισμών από αβλεψία ή αμέλεια του εργολάβου, αυτός ευθύνεται καθ' ολοκληρία, καθώς και για κάθε αξίωση αποζημίωσης, την οποία ήθελαν εγείρει κατά του εργοδότη τόσο οι αμέσως ενδιαφερόμενοι Οργανισμοί, όσο και κάθε ζημιούμενος τρίτος.

γ) Ενόχληση παροδίων

Ο ανάδοχος υποχρεούται να συμμορφωθεί προς τις επιτόπου οδηγίες του επιβλέποντος Μηχανικού με σκοπό την εξασφάλιση ανεκτής προσπέλασης προς τους παρόδιους.

δ) Δυσχέρειες γενικά

Κατά την εκτέλεση των εργασιών είναι δυνατόν να παρουσιασθούν στον εργολάβο δυσχέρειες, όσον αφορά είτε στην ανεύρεση καταλλήλου προσωπικού, μηχανημάτων, υλικών κ.λ.π., είτε στην αδυναμία διακοπής της κυκλοφορίας για την εκτέλεση εργασιών, είτε συνάντησης πολλών δικτύων Οργανισμών Κοινής Ωφελείας προς μεταφορά κ.λ.π. Υφίσταται όμως ιδιαίτερος επί του σημείου αυτού η προσοχή του εργολάβου, ότι για αυτά υπόχρεος είναι ο ίδιος δικαιούται αποζημίωση ή μη κατά περίπτωση, η δε συμμετοχή του στη δημοπρασία σημαίνει ότι έλαβε υπ' όψη του τις γενικές και τοπικές συνθήκες του έργου και τις ισχύουσες Αστυνομικές διατάξεις.

Σε περίπτωση άρνησης καταβολής δαπανών της παραγράφου του παρόντος άρθρου από τον εργολάβο, αυτές εισπράττονται από την κατάθεση στο Δήμο της εγγυητικής επιστολής ή κρατούνται από τον εκδοθέντα λογαριασμό.

Άρθρο 17°

Εργαλεία και Μηχανήματα -Αποθήκες

17.1. Όλα ανεξαιρέτως τα εργαλεία και μηχανήματα για την εκτέλεση του έργου θα διατεθούν από τον εργολάβο.

Τα παραπάνω θα είναι κατάλληλα για τον προορισμό και θα παρέχουν ασφάλεια των έργων και του προσωπικού, του εργολάβου ευθυνόμενου για κάθε ατύχημα από την ακαταλληλότητα ή ανεπάρκεια ή βλάβη ή ζημία αυτών.

17.2. Εγκαταστάσεις εργοταξίων - αποθήκες. Η δαπάνη των παντοειδών εγκαταστάσεων που είναι απαραίτητες βαρύνει τον εργολάβο.

Άρθρο 18°

Καταβολή εισφορών προς Ι.Κ.Α. και λοιπούς Ασφαλιστικούς Οργανισμούς Τελικός (εξοφλητικός) λογαριασμός

18.1. Ο ανάδοχος υποχρεώνεται όπως εκτός από τις καταβαλλόμενες κάθε φορά νόμιμες εισφορές στο Ίδρυμα Κοινωνικών Ασφαλίσεων (Ι.Κ.Α.) και τους άλλους Ασφαλιστικούς Οργανισμούς, τις καθοριζόμενες από τους παραπάνω Οργανισμούς, επί των μισθών και ημερομισθίων του προσλαμβανομένου απ' αυτόν εργατοτεχνικού προσωπικού και κάθε φύσης απασχολούμενου προσωπικού να μεριμνά για την τακτική μισθοδοσία του πιο πάνω προσωπικού του, και των κάθε φύσης εισφορών και κρατήσεων που βαρύνουν τον εργαζόμενο, ευθυνόμενος σε κάθε περίπτωση παράλειψης και υποχρεούμενος στην καταβολή των εισφορών με δικές του δαπάνες χωρίς καμιά επιβάρυνση του Κυρίου του Έργου.

18.2. Ο τελικός (εξοφλητικός) λογαριασμός θα εκδοθεί μετά την έγκριση από την Περιφέρεια του πρωτοκόλλου οριστικής παραλαβής του έργου. Για την εξόφληση του λογαριασμού αυτού υποχρεώνεται ο ανάδοχος να προσκομίσει στην Υπηρεσία βεβαίωση του Ι.Κ.Α. και του Ταμείου Επικουρικής Ασφάλισης Εργατοτεχνιτών Δομικών και Ξυλουργικών εργασιών, ότι εξόφλησε τις υποχρεώσεις του.

Άρθρο 19° Γενικές υποχρεώσεις του αναδόχου

19.1. Ο ανάδοχος υποχρεούται να διαθέτει το αναγκαίο προσωπικό για την κατασκευή των έργων, καθώς επίσης και παντός είδους μηχανημάτων, εγκαταστάσεις, μεταφορικά μέσα και εργαλεία, εκτός εκείνων για τα οποία ρητώς ορίζεται στη σύμβαση.

Ο ανάδοχος αναλαμβάνει όλες τις σχετικές δαπάνες, ιδιαίτερος δε τους μισθούς, και ημερομίσθια ασφαλιστικές εισφορές και λοιπές εργοδοτικές επιβαρύνσεις, την αξία κάθε φύσης υλικών, τα μισθώματα των αποθηκών, ορυχείων και όλα τα γενικά έξοδα αυτού.

19.2. Οι δαπάνες για την εφαρμογή στο έδαφος των εγκεκριμένων χαράξεων με τα απαιτούμενα για την εργασία αυτή υλικά, κατασκευή σταθερών σημείων και των αντιστοιχών σχεδίων, καθώς επίσης τις δαπάνες καταμετρήσεων, σύσταση εργοταξίων, συντηρήσεις οδών προσπέλασης προς τις θέσεις λήψης διαφόρων υλικών, βαρύνουν τον ανάδοχο. Επίσης, τον βαρύνουν και οι δαπάνες για τον ποιοτικό έλεγχο και την αντοχή των έργων, όπως επίσης και κάθε άλλη απαιτούμενη δαπάνη για την κατασκευή των έργων.

19.3. Ο ανάδοχος βαρύνεται με όλους ανεξαιρέτως τους φόρους, τέλη, δασμούς και εισφορές υπέρ του Δημοσίου, των δήμων και κοινοτήτων ή τρίτων κατά τις κείμενες διατάξεις, τις ισχύουσες κατά την ημέρα της δημοπράτησης των έργων.

19.4. Ο ανάδοχος ευθύνεται για κάθε ζημία που θα γίνει απ' αυτόν ή το προσωπικό του στον κύριο του έργου ή τρίτους. Υποχρεούται, επίσης, να τηρεί τις κείμενες διατάξεις της εργατικής Νομοθεσίας, τις σχετικές με την πρόληψη εργατικών ατυχημάτων και όλους γενικά τους ισχύοντες Κανονισμούς.

19.5. Οι δραστηριότητες του αναδόχου για την εκτέλεση του έργου υπόκεινται στον έλεγχο του Δήμου Θεσ/νίκης, ο οποίος αν κρίνει ότι ο ρυθμός εκτέλεσής του δεν ανταποκρίνεται στις απαιτήσεις της σύμβασης για τη διασφάλιση της εμπρόθεσμης αποπεράτωσης του έργου ή των τμημάτων αυτού, μπορεί να διατάξει τη λήψη μέτρων για την επίσπευση της εκτέλεσης του έργου.

Η μη άσκηση του παραπάνω ελέγχου από την επιβλέπουσα Υπηρεσία δεν απαλλάσσει τον ανάδοχο από τις συμβατικές του υποχρεώσεις για την εμπρόθεσμη εκτέλεση των έργων.

Άρθρο 20° Ευθύνη εργολάβου

Διευκρινίζεται ότι, τόσο για την εφαρμογή των μελετών, όσον και για την ποιότητα και αντοχή των έργων μόνος υπεύθυνος είναι ο ανάδοχος αυτών, οι δε κάθε φύσεως έλεγχοι που θα γίνουν από την Υπηρεσία δεν απαλλάσσουν τον ανάδοχο της ευθύνης αυτής.

Τονίζεται ότι στη παρούσα σύμβαση ο ανάδοχος είναι υποχρεωμένος να διαθέτει όργανα και λοιπά μέσα (λειτουργία εργαστηρίου κ.λ.π.) για το κάθε φύσεως έλεγχο των έργων.

Ο ανάδοχος είναι καθ' ολοκληρία υπεύθυνος για το κάθε φύσεως έλεγχο των έργων. Ο ανάδοχος είναι καθ' ολοκληρία υπεύθυνος για την εκλογή των χρησιμοποιηθησομένων υλικών, την χρησιμοποίηση αυτών και γενικά εκτέλεση της εργασίας κατά της παρούσης, των οικείων Τεχνικών Προδιαγραφών και των λοιπών εγκεκριμένων συμβατικών τευχών και σχεδίων.

Άρθρο 21° Χωματουργικές εργασίες υπόγειου δικτύου

Οι εκσκαφές των τάφρων θα εκτελούνται σύμφωνα με την τεχνική περιγραφή και τα σχέδια της μελέτης.

Οι εκσκαφές των τάφρων που πραγματοποιούνται είτε δια χειρός, είτε με μηχανικά μέσα, είτε με χρήση αεροσφυρών κατόπιν προηγούμενης έγκρισης της επιβλέπουσας Υπηρεσίας, η οποία ανάλογα με τις εκάστοτε τοπικές συνθήκες θα καθορίζει τον πιο οικονομικό τρόπο εκτέλεσης.

Οι εκσκαφές των τάφρων για την τοποθέτηση σωληνώσεων και για την κατασκευή των φρεατίων θα εκτελεσθούν με πλευρές κατακόρυφες.

Ο εργολάβος υποχρεούται να λαμβάνει όλα τα ενδεικνύμενα μέτρα προς αποφυγή καταπτώσεων και πρόληψη τυχόν κινδύνων στις πέριξ οδούς και γειτονικά κτίρια για τα οποία και καθίσταται αποκλειστικός υπεύθυνος.

Τα προϊόντα εκσκαφής πρέπει να ρίπτονται προς το ένα μέρος του εκχύματος.

Η επίχωση των τάφρων στα τμήματα που έχουν τοποθετηθεί οι σωληνώσεις γίνεται αφού προηγουμένως συντελεσθεί η επιμέτρηση αυτών και η παραλαβή των αφανών εργασιών.

Κατά την επίχωση πρέπει να επιτυγχάνεται πλήρη συμπίκνωση των χρησιμοποιημένων για την πλήρωση των τάφρων προϊόντων εκσκαφής ή άμμου όπως στο τιμολόγιο ορίζεται. Για το σκοπό αυτό τα προϊόντα εκσκαφής ή η άμμος κατά περίπτωση θα ρίπτονται κατά στρώσεις μεγίστου πάχους 0,20 μ. θα καταβρέχονται και μετά θαπιέζονται είτε δια μηχανικών μέσων, είτε δια δονητικής πλάκας, είτε δια χρήσεως χειροκινήτων κοπανιστήρων.

Τα απόβλητα από εκσκαφές, κατασκευές και κατεδαφίσεις (ΑΕΚΚ) θα μεταφέρονται με ευθύνη και δαπάνες του αναδόχου, χωρίς καμία πρόσθετη αποζημίωσή του, σε χώρο εταιρίας Διαχείρισης Στερεών Αποβλήτων. Επίσης με ευθύνη και δαπάνες του αναδόχου, χωρίς καμία πρόσθετη αποζημίωσή του, τα χρήσιμα υλικά που θα αντικαθίστανται θα παραδίδονται στην Υπηρεσία.

Άρθρο 22°

Ανακατασκευή καθαιρεμένου ασφαλτικού τάπητος

Κατά την αποκατάσταση των τομών στους δρόμους με ασφαλτικό οδόστρωμα, ο ανάδοχος υποχρεούται στην ανακατασκευή του ασφαλτικού τάπητος, σύμφωνα με τις σχετικές εντολές της επιβλέπουσας Τεχνικής Υπηρεσίας του Δήμου και όσων αναφέρονται στο οικείο άρθρο του τιμολογίου.

Άρθρο 23°

Τοποθέτηση σωληνώσεων

Κατά την τοποθέτηση των σωληνώσεων επισημαίνονται τα εξής:

α) Το τμήμα μεταξύ φρεατίων θα είναι ευθύγραμμο.

β) Καθ' όλο το μήκος των σωληνώσεων θα τοποθετηθεί σύρμα μαλακό το οποίο θα έχει θέση οδηγού για την τοποθέτηση του καλωδίου.

γ) Οι σωληνώσεις θα τοποθετηθούν σε βάση από άμμο ποταμιαία πάχους περίπου 10 εκ. Η άμμος, προ της τοποθέτησής των σωληνών θα βρέχεται και θα συμπυκνώνεται, ώστε να είναι απολύτως επίπεδη.

Σε καμία περίπτωση οι σωλήνες δεν επιτρέπεται να παρουσιάζουν κλίση στις συνδέσεις μεταξύ των .

δ) Όπου η φύση του εδάφους απαιτεί εγκιβωτισμό δια σκυροδέματος των σωληνώσεων αυτός θα πραγματοποιείται με σκυρόδεμα αναλογίας 250 χλγ. τσιμέντου και μόνον κατόπιν ειδικής διαταγής της επιβλέπουσας Τεχνικής Υπηρεσίας.

ε) Οι σωληνώσεις θα καταλήγουν στα φρεάτια ώστε να είναι δυνατή η συνέχιση μέσω του φρεατίου της όδευσης ενός

καλωδίου από μία σωλήνωση στην άλλη ανεξαιρέτως διεύθυνσης.

στ) Η επικάλυψη των σωληνώσεων θα γίνει ως εξής :

- Προκειμένου περί τομών οδοστρώματος οι σωλήνες κατ' αρχή θα εγκιβωτίζονται με σκυρόδεμα και έπειτα θα καλύπτονται με άμμο μέχρι της υποβάσεως (εκ λιθοδέματος) του ασφαλτικού οδοστρώματος ή της υποδομής (εκ σκυροδέματος) του κυβολιθικού ή λιθόστρωτου οδοστρώματος.
- Προκειμένου περί τομών στα πεζοδρόμια με άμμο πάχους μέχρι 0,15μ. και άνωθεν αυτής με προϊόντα εκσκαφής μέχρι του κατασκευασμένου υποστρώματος από σκυρόδεμα τα πεζοδρόμια που φέρουν επίστρωση με πλάκες μέχρι δε της άνω επιφανείας στα πεζοδρόμια τα οποία δεν φέρουν επίστρωση.

Άρθρο 24°

Φρεάτια διακλαδώσεων

Τα φρεάτια θα είναι τυπικής μορφής σύμφωνα με την τεχνική περιγραφή και τα σχέδια της μελέτης.

Θα κατασκευασθούν φρεάτια ανά ένα σε κάθε ιστό και κάθε πίνακα διανομής καθώς επίσης και σε άλλες θέσεις που φαίνονται στο σχέδιο ή θα ορισθούν από τον επιβλέποντα κατά την εκτέλεση του έργου.

Κατά την κατασκευή τα φρεάτια υπόκεινται σε ελαφρές τροποποιήσεις τόσο κατά την μορφή όσο και κατά την θέση αυτών για την προσαρμογή τους στις εκάστοτε τοπικές ή άλλες συνθήκες.

Άρθρο 25°

Βάσεις στηρίξεως πινάκων

Οι πίνακες διανομής ηλεκτρικής ενέργειας ή τα κιβώτια συσκευών Δ.Ε.Η. θα στηρίζονται σε βάσεις από οπλισμένο σκυρόδεμα C12/15. Οι επιφάνειες των βάσεων θα επιχρισθούν δια τσιμεντοκονιάματος, ώστε να είναι λείες και καλαισθητές. Στο κέντρο της βάσεως θα σχηματισθεί από κατασκευής άνοιγμα διαστάσεων 10*25 εκ. περίπου και σε όλο το ύψος αυτής που θα επικοινωνεί με τις σωληνώσεις για την διέλευση των καλωδίων.

Κατά την κατασκευή των βάσεων και πριν από την πήξη του σκυροδέματος θα τοποθετηθούν οι κοχλίες στερεώσεως του πίνακα ή του κιβωτίου της Δ.Ε.Η.

Άρθρο 26°

Πάκτωση ιστών

23.1 Η στήριξη του ιστού θα γίνει σε αγκύρια σε προετοιμασμένη βάση από οπλισμένο σκυρόδεμα. Θα φέρει ασφαλιζόμενη θυρίδα σχήματος ορθογωνικού και διαστάσεων αναλόγων του ακροκιβωτίου.

Στο εσωτερικό του ιστού και στο ύψος της θυρίδας θα πρέπει να προβλέπεται η κατάλληλη στήριξη του ακροκιβωτίου με βαθμό προστασίας τουλάχιστον IP44. Στον ίδιο επίσης χώρο πρέπει να συγκολληθεί κοχλίας διαμέτρου 5/16" κατάλληλο για την στερέωση ακροδέκτη (KOS) του αγωγού γειώσεως διατομής 16 τ.χ. με το οποίο ο ιστός θα γεφυρώνεται προς το σύστημα γειώσεως του δικτύου για λόγους προστασίας.

23.2 Στο κάτω τμήμα ιστού, θα προβλέπεται άνοιγμα διαστάσεων για τη διέλευση υπογείου καλωδίου τροφοδοτήσεως του ιστού.

Άρθρο 27°

Θέση σε λειτουργία της εγκατάστασης

Ο ανάδοχος υποχρεούται να θέσει σε πλήρη και απρόσκοπτη λειτουργία την εγκατάσταση και να παράσχει όλες τις εγγυήσεις σύμφωνα με τις ισχύουσες διατάξεις.

Άρθρο 28°

Σήμανση

Ο ανάδοχος υποχρεούται, όπως κατά το στάδιο της εκτέλεσής του έργου, να τοποθετεί και να επιμελείται της συντήρησης και αντικατάστασης των απαιτούμενων, προσωρινών κατά τα διεθνή πρότυπα σημάτων, φανών, ανακλαστικών πινακίδων και λοιπών σημάτων, καθώς επίσης και τροχοφόρων για την απρόσκοπτη και ασφαλή κυκλοφορία επί της οδού, των παρακαμπτηρίων προσπελάσεων και γενικώς επί όλων των εργασιών του έργου κατά την ημέρα και νύκτα προς ασφαλή καθοδήγηση των πεζών και τροχοφόρων, ευθυνόμενος ποινικά και αστικά για κάθε ατύχημα που θα γίνει λόγω πλημμελούς σήμανσεως, μη εξαιρουμένων και των απολογιστικά εκτελουμένων έργων.

Άρθρο 29°

Φωτιστικά σώματα – Ρυθμίσεις

Τα φωτιστικά θα παραδοθούν πλήρως συνδεσμοποιημένα και έτοιμα για λειτουργία. Αν ανάλογα με την περίπτωση απαιτηθούν παρελκόμενα για την εγκατάστασή τους, τα αναλαμβάνει ο ανάδοχος και δεν ευθύνεται ο Δήμος με επιπλέον κόστη.

Ο ανάδοχος για τα παραπάνω πρέπει να καταθέσει στο Δήμο σχετική υπεύθυνη δήλωση με τη δέσμευση αντικατάστασής τους σε περίπτωση αστοχίας.

Η ρύθμιση των φωτιστικών σωμάτων θα γίνει από ειδικούς τεχνίτες του αναδόχου σε συνεργασία με την κατασκευάστρια εταιρεία των φωτιστικών σωμάτων, ώστε να επιτευχθούν τα αποτελέσματα φωτοτεχνικών υπολογισμών που θα υποβληθούν από τον ανάδοχο κατά την εκτέλεση του έργου και θα παραδοθεί το έργο έτοιμο για λειτουργία.

Θεσσαλονίκη ΙΟΥΛΙΟΣ 2018

ΣΥΝΤΑΞΗ

ΕΛΕΓΧΟΣ
Ο ΠΡΟΪΣΤΑΜΕΝΟΣ ΤΟΥ ΤΜΗΜΑΤΟΣ
ΗΛΕΚΤΡΟΦΩΤΙΣΜΟΥ & ΦΩΤΕΙΝΗΣ
ΣΗΜΑΤΟΔΟΤΗΣΗΣ

ΘΕΩΡΗΣΗ
Η ΠΡΟΪΣΤΑΜΕΝΗ
Δ/ΝΣΗΣ ΒΙΩΣΙΜΗΣ
ΚΙΝΗΤΙΚΟΤΗΤΑΣ & ΔΙΚΤΥΩΝ

Θ. Κορτάρας
Μηχανολόγος Μηχανικός

Δ. Κατιστζόγλου
Ηλεκτρολόγος Μηχανικός

Μ. Ζουρνά
Αρχιτέκτων Μηχανικός

18PROC004058192 2018-11-23

Έργο: «Επέκταση οδοφωτισμού και προσωρινών πεζοδρομίων στην περιοχή Αλλατίνη - Τ.Π.»

**ΕΛΛΗΝΙΚΗ ΔΗΜΟΚΡΑΤΙΑ
ΔΗΜΟΣ ΘΕΣΣΑΛΟΝΙΚΗΣ
ΓΕΝΙΚΗ ΔΙΕΥΘΥΝΣΗ ΤΕΧΝΙΚΩΝ ΥΠΗΡΕΣΙΩΝ
ΔΙΕΥΘΥΝΣΗ ΒΙΩΣΙΜΗΣ ΚΙΝΗΤΙΚΟΤΗΤΑΣ & ΔΙΚΤΥΩΝ
ΤΜΗΜΑ ΗΛΕΚΤΡΟΦΩΤΙΣΜΟΥ & ΦΩΤΕΙΝΗΣ ΣΗΜΑΤΟΔΟΤΗΣΗΣ**

**ΤΙΤΛΟΣ ΜΕΛΕΤΗΣ-ΕΡΓΟΥ :
"ΕΠΕΚΤΑΣΗ ΔΙΚΤΥΟΥ ΟΔΟΦΩΤΙΣΜΟΥ ΚΑΙ ΠΡΟΣΩΡΙΝΩΝ
ΠΕΖΟΔΡΟΜΙΩΝ ΣΤΗΝ ΠΕΡΙΟΧΗ ΑΛΛΑΤΙΝΗ" - Τ.Π.**

**ΣΧΕΔΙΟ ΑΣΦΑΛΕΙΑΣ ΚΑΙ ΥΓΕΙΑΣ
(ΣΑΥ)**

**ΘΕΣΣΑΛΟΝΙΚΗ
ΙΟΥΝΙΟΣ 2018**

ΠΕΡΙΕΧΟΜΕΝΑ

ΕΙΣΑΓΩΓΗ

1. ΓΕΝΙΚΑ ΣΤΟΙΧΕΙΑ ΤΟΥ ΕΡΓΟΥ
2. ΣΥΝΤΟΜΗ ΤΕΧΝΙΚΗ ΠΕΡΙΓΡΑΦΗ ΤΟΥ ΕΡΓΟΥ
3. ΟΡΓΑΝΩΣΗ ΕΡΓΟΤΑΞΙΟΥ
 - 3.1 ΥΠΑΡΧΟΝΤΑ ΔΙΚΤΥΑ ΟΚΩ
 - 3.2 ΠΕΡΙΦΡΑΞΗ – ΦΥΛΑΞΗ ΕΡΓΟΤΑΞΙΟΥ
 - 3.3 ΧΩΡΟΙ ΥΓΙΕΙΝΗΣ ΚΑΙ ΥΓΕΙΟΝΟΜΙΚΟΣ ΕΞΟΠΛΙΣΜΟΣ
 - 3.4 ΚΥΚΛΟΦΟΡΙΑ ΠΕΖΩΝ ΚΑΙ ΟΧΗΜΑΤΩΝ ΕΝΤΟΣ ΤΟΥ ΕΡΓΟΤΑΞΙΟΥ
4. ΑΝΑΛΥΣΗ ΕΡΓΑΣΙΩΝ ΣΕ ΦΑΣΕΙΣ
5. ΟΔΗΓΙΕΣ ΑΣΦΑΛΟΥΣ ΕΡΓΑΣΙΑΣ
6. ΓΕΝΙΚΟΙ ΚΑΝΟΝΕΣ ΑΣΦΑΛΕΙΑΣ ΕΡΓΟΤΑΞΙΟΥ
7. ΟΡΓΑΝΩΣΗ ΑΣΦΑΛΕΙΑΣ - ΑΡΜΟΔΙΟΤΗΤΕΣ
 - 7.1 ΣΥΝΤΟΝΙΣΜΟΣ ΑΝΑΔΟΧΟΥ – ΥΠΕΡΓΟΛΑΒΩΝ
 - 7.2 ΕΝΗΜΕΡΩΣΗ ΠΡΟΣΩΠΙΚΟΥ
 - 7.3 ΕΚΠΑΙΔΕΥΣΗ ΠΡΟΣΩΠΙΚΟΥ
 - 7.4 ΔΙΑΧΕΙΡΙΣΗ ΑΤΥΧΗΜΑΤΩΝ
 - 7.5 ΔΥΣΜΕΝΕΙΣ ΚΑΙΡΙΚΕΣ ΣΥΝΘΗΚΕΣ
 - 7.6 ΣΗΜΑΝΣΗ ΑΣΦΑΛΕΙΑΣ
 - 7.7 ΥΓΙΕΙΝΗ

ΠΑΡΑΡΤΗΜΑΤΑ

- ΠΑΡΑΡΤΗΜΑ 1: ΠΕΡΙΕΧΟΜΕΝΑ ΦΑΡΜΑΚΕΙΟΥ
ΠΑΡΑΡΤΗΜΑ 2: ΧΡΟΝΟΔΙΑΓΡΑΜΜΑ ΕΚΤΕΛΕΣΗΣ ΕΡΓΟΥ
ΠΑΡΑΡΤΗΜΑ 3: ΜΕΛΕΤΗ ΚΑΤΑΣΚΕΥΗΣ ΙΚΡΙΩΜΑΤΩΝ
ΠΑΡΑΡΤΗΜΑ 4: ΕΝΔΕΙΚΤΙΚΗ ΝΟΜΟΘΕΣΙΑ ΓΙΑ ΘΕΜΑΤΑ ΑΣΦΑΛΕΙΑΣ
ΠΑΡΑΡΤΗΜΑ 5: ΣΗΜΑΤΑ ΑΣΦΑΛΕΙΑΣ

ΕΙΣΑΓΩΓΗ

Το παρόν ΣΑΥ συντάχθηκε σύμφωνα με τις προβλέψεις του ΠΔ 305/1996 «Ελάχιστες προδιαγραφές για ασφάλεια και υγεία που πρέπει να εφαρμόζονται στα προσωρινά ή κινητά εργοτάξια σε συμμόρφωση με την οδηγία 92/57/ΕΟΚ.», ΦΕΚ 212^Α, 29/8/1996 και αποσκοπεί στην πρόληψη των κινδύνων κατά την κατασκευή του έργου.

Οι προβλέψεις του παρόντος ΣΑΥ στηρίζονται:

- Στην Ελληνική Νομοθεσία (Νομοθετήματα που αφορούν στην Υγιεινή και Ασφάλεια των εργαζομένων γενικά, αλλά και Νομοθετήματα που αφορούν στην Ασφάλεια για τα τεχνικά έργα και τις εργασίες που εκτελούνται σε αυτά).
- Σε προδιαγραφές εξοπλισμού που είναι απαραίτητος για την εκτέλεση του έργου.
- Σε προδιαγραφές υλικών που πρόκειται να ενσωματωθούν στο έργο.
- Στην καλή πρακτική, σύμφωνα με τους κανόνες των διεθνών προτύπων, της εμπειρίας και τέχνης.

Με βάση την ισχύουσα αναθεώρηση του ΣΑΥ κατά τη διάρκεια του έργου, ο Συντονιστής Ασφάλειας κατά την εκτέλεση του έργου πρέπει να ενημερώσει τους επικεφαλής των συνεργείων, ώστε οι τελευταίοι να μεριμνήσουν για την εφαρμογή των προβλέψεων του ΣΑΥ από τα συνεργεία τους.

Σημειώνεται ότι η εφαρμογή της Ελληνικής Νομοθεσίας για την Ασφάλεια και Υγεία των εργαζομένων ελέγχεται από το αρμόδιο Κέντρο Πρόληψης Επαγγελματικού Κινδύνου.

ΠΡΟΣΟΧΗ: Το παρόν ΣΑΥ σε καμία περίπτωση δεν υποκαθιστά την Ελληνική Νομοθεσία.

ΠΟΛΙΤΙΚΗ ΑΣΦΑΛΕΙΑΣ

Πολιτική και δέσμευση της εταιρείας μας είναι η επίτευξη και διατήρηση ασφαλών συνθηκών εργασίας σε όλες τις δραστηριότητές της.

Για να υλοποιήσουμε την πολιτική μας προσπαθούμε να:

- αναγνωρίζουμε και προλαμβάνουμε όλους τους κινδύνους που προέρχονται από τις εργασίες στα πλαίσια των δραστηριοτήτων μας,
- συνεργαζόμαστε με το προσωπικό μας για θέματα ασφάλειας,
- παρέχουμε και διατηρούμε τον εξοπλισμό μας ασφαλή,
- διασφαλίζουμε τον ασφαλή χειρισμό των υλικών,
- ενημερώνουμε, εκπαιδεύουμε και επιβλέπουμε το προσωπικό μας,
- διασφαλίζουμε ότι το προσωπικό μας είναι κατάλληλο για την εργασία που εκτελεί,
- αναθεωρούμε τα αναποτελεσματικά μέτρα ασφάλειας

ώστε να προλαμβάνουμε τα εργατικά ατυχήματα και ασθένειες και να διατηρούμε ασφαλείς συνθήκες εργασίας για το προσωπικό μας.

Η εταιρεία μας πιστεύει ότι και το προσωπικό που εργάζεται σε αυτή θα συμμετέχει στην υλοποίηση της πολιτικής της αναλαμβάνοντας με υπευθυνότητα το μερίδιο της ευθύνης που του αντιστοιχεί.

1. ΓΕΝΙΚΑ ΣΤΟΙΧΕΙΑ ΤΟΥ ΕΡΓΟΥ

ΕΙΔΟΣ ΕΡΓΟΥ ΚΑΙ ΧΡΗΣΗ

Είδος και χρήση του έργου
.....

ΠΕΡΙΟΧΗ ΕΡΓΟΥ

Ε' Δημοτική Κοινότητα.

Το έργο αφορά την επέκταση οδικού φωτισμού στην περιοχή Αλλατίνη με ταυτόχρονη κατασκευή προσωρινών πεζοδρομίων στις οδούς Υψηλάντους, Παπαναστασίου, Αίγλης, Δεινικράτους, Γαλάτειας στην Ε' Δ.Κ

και κατασκευή επίσης ενός τμήματος πεζοδρομίου της Στίλπωνος Κυριακίδη στην Α' Δ.Κ..

ΠΡΟΣΒΑΣΗ ΣΤΟ ΕΡΓΟ

Περιγραφή τρόπων πρόσβασης στο έργο
.....

ΑΡΙΘΜΟΣ ΑΔΕΙΑΣ

Άδεια έργου
.....

ΚΥΡΙΟΣ ΤΟΥ ΕΡΓΟΥ

Δήμος Θεσσαλονίκης.

ΣΥΝΤΟΝΙΣΤΗΣ ΑΣΦΑΛΕΙΑΣ

Στοιχεία του συντονιστή ασφαλείας κατά την εκπόνηση του ΣΑΥ
.....

ΑΡΜΟΔΙΟ ΚΕΠΕΚ

Κέντρο Πρόληψης Επαγγελματικού Κινδύνου που υπάγεται το έργο
.....

2. ΣΥΝΤΟΜΗ ΤΕΧΝΙΚΗ ΠΕΡΙΓΡΑΦΗ ΤΟΥ ΕΡΓΟΥ

Το έργο αφορά την επέκταση του δικτύου οδοφωτισμού για την κατασκευή του οποίου απαιτείται η δημιουργία ασφαλούς όδευσης πεζών, με την διαμόρφωση προσωρινών πεζοδρομίων από σκυρόδεμα αλλά και τμημάτων μονίμου πεζοδρομίου με κρασπεδόρειθρα και πλάκες πεζοδρομίου από μπετόν, στις οδούς **Υψηλάντους, Αλεξάνδρου Παπαναστασίου** και στον χώρο πρασίνου **μεταξύ των οδών Δεινοκράτους - Γαλατείας - Παπαναστασίου** στα όρια του Δήμου στην Ε' Δ.Κ. όπως επίσης κι ένα τμήμα πεζοδρομίου της **Στίλπωνος Κυριακίδη** στην Α' Δ.Κ..

ΣΗΜΕΙΩΣΗ: Σε περίπτωση που ακολουθήσουν τροποποιήσεις της μελέτης κατά τη διάρκεια των εργασιών, ο Συντονιστής Ασφάλειας κατά την εκτέλεση του έργου οφείλει να ενημερώσει την παρούσα σύντομη τεχνική περιγραφή, ώστε να ανταποκρίνεται στα πραγματικά δεδομένα.

3. ΟΡΓΑΝΩΣΗ ΕΡΓΟΤΑΞΙΟΥ

3.1 ΔΙΚΤΥΑ ΟΡΓΑΝΙΣΜΩΝ ΚΟΙΝΗΣ ΩΦΕΛΕΙΑΣ (ΟΚΩ)

Δεν εντοπίστηκαν δίκτυα ΟΚΩ στην περιοχή του έργου.

3.2 ΠΕΡΙΦΡΑΞΗ - ΦΥΛΑΞΗ ΕΡΓΟΤΑΞΙΟΥ

Ο χώρος εκτέλεσης των εργασιών πρέπει να είναι περιφραγμένος, ώστε να αποκλείεται η πρόσβαση σε μη έχοντες εργασία.

Για την περιφράξη των μετώπων θα γίνει τοποθέτηση φραγμάτων ελαφρού τύπου (πχ προκατασκευασμένα από πλαστικό). Εναλλακτικά προτείνεται η τοποθέτηση πλαστικού πλέγματος έντονου χρώματος.

Έλεγχος στην είσοδο - έξοδο

Τα συνεργεία θα ελέγχονται με ευθύνη των επικεφαλής τους, κατά την είσοδο και αποχώρηση από τα μέτωπα.

3.3 ΧΩΡΟΙ ΥΓΙΕΙΝΗΣ ΚΑΙ ΥΓΕΙΟΝΟΜΙΚΟΣ ΕΞΟΠΛΙΣΜΟΣ

Αποδυτήρια και ιματιοφυλάκια

Στη διάθεση των εργαζομένων πρέπει να τίθενται επαρκείς χώροι για να αλλάζουν ρουχισμό. Οι χώροι αυτοί πρέπει να είναι εξοπλισμένοι με ιματιοφυλάκια και καθίσματα.

Ντους και νιπτήρες

Κοντά στα αποδυτήρια πρέπει να υπάρχουν νιπτήρες με τρεχούμενο νερό. Στους νιπτήρες συνιστάται να υπάρχουν σαπούνια. Εφόσον επιβάλλεται για λόγους υγιεινής πρέπει να εγκατασταθούν ντους με ζεστό και κρύο νερό (συνιστάται η εγκατάσταση ενός ντους ανά 10 εργαζόμενους).

Αποχωρητήρια

Οι εργαζόμενοι πρέπει να έχουν στη διάθεση τους επαρκή αριθμό αποχωρητηρίων, τα οποία θα

βρίσκονται κοντά στις θέσεις εργασίας, στους χώρους ανάπαυσης και στα αποδυτήρια (συνιστάται ένα WC ανά 40 εργαζόμενους, εφόσον ο αριθμός των εργαζομένων δεν υπερβαίνει τους 200, ενώ ένα WC ανά 50 εργαζόμενους, εφόσον ο αριθμός των εργαζομένων υπερβαίνει τους 200).

Χώροι εστίασης - ανάπαυσης

Στο εργοτάξιο πρέπει να προβλεφθούν χώροι εστίασης και ανάπαυσης του προσωπικού. Οι συγκεκριμένοι χώροι πρέπει να διαθέτουν επαρκή αριθμό καθισμάτων και χώρο διατήρησης φαγητού (υποχρεωτικά εφόσον ο αριθμός εργαζομένων υπερβαίνει τους 70).

Χώρος παροχής πρώτων βοηθειών - φαρμακείο

Ο χώρος παροχής πρώτων βοηθειών - φαρμακείο πρέπει να είναι κοντά στο χώρο εργασίας. Επίσης πρέπει να είναι προσπελάσιμος με φορείο. Ο χώρος πρέπει να επισημανθεί με πινακίδες, σύμφωνα με τις προβλέψεις του ΠΔ 105/1995. Ο χώρος παροχής πρώτων βοηθειών συνιστάται να εποπτεύεται από το γιατρό εργασίας του Αναδόχου.

Αποκομιδή απορριμμάτων

Σε διάφορες θέσεις του εργοταξίου πρέπει να τοποθετηθούν κάδοι απορριμμάτων. Συνιστάται η τοποθέτηση κάδων σε αποχωρητήρια, χώρους εστίασης, αποδυτήρια και κοντά στους χώρους εργασίας.

Για την αποκομιδή των ακρήστων υλικών προτείνεται η τοποθέτηση μεγάλων κάδων (containers) σύμφωνα με τις ανάγκες του έργου.

3.4 ΚΥΚΛΟΦΟΡΙΑ ΠΕΖΩΝ ΚΑΙ ΟΧΗΜΑΤΩΝ ΕΝΤΟΣ ΤΟΥ ΕΡΓΟΤΑΞΙΟΥ

Η κυκλοφορία των οχημάτων εντός του εργοταξίου αφορά στη μεταφορά/τροφοδοσία και αποκομιδή/απομάκρυνση υλικών. Κάθε όχημα που θα εισέρχεται εντός του εργοταξίου οφείλει να συμμορφώνεται με τις διατάξεις που ισχύουν στο χώρο του εργοταξίου (επιπλέον αυτών του ΚΟΚ). Η διακίνηση υλικών (απόθεση, παραλαβή) θα γίνεται σύμφωνα με τις υποδείξεις των αρμοδίων του εργοταξίου.

Οι πεζοί δεν επιτρέπεται να πλησιάζουν και να κινούνται σε χώρους κυκλοφορίας οχημάτων και μηχανημάτων.

3.5 ΚΙΝΗΤΟΠΟΙΗΣΗ ΓΙΑ ΤΗΝ ΟΡΓΑΝΩΣΗ ΤΟΥ ΕΡΓΟΤΑΞΙΑΚΟΥ ΧΩΡΟΥ

Για την οργάνωση και ανάπτυξη του εργοταξιακού χώρου απαιτείται κινητοποίηση και εκτέλεση εργασιών. Ενδεικτικά σημειώνονται ορισμένα θέματα που πρέπει να προσεχθούν κατά την οργάνωση και ανάπτυξη του εργοταξιακού χώρου.

Κατά τη μεταφορά εξοπλισμού

- Τήρηση κανόνων ΚΟΚ
- Ασφαλής πρόσδεση εξοπλισμού στην πλατφόρμα
- Επάρκεια χώρου για ελιγμούς και ξεφόρτωμα
- Ξεφόρτωμα σε διαμορφωμένο χώρο
- Αποδέσμευση και καθοδήγηση από έμπειρο εργαζόμενο
- Αποστάσεις ασφαλείας από πλατφόρμα και εξοπλισμό
- Χρήση ανακλαστικού ρουχισμού έντονου χρώματος (EN 471)

Κατά τις ανυψωτικές εργασίες

- Έλεγχος ανυψωτικού
- Έλεγχος παρελκόμενων
- Αδειούχος χειριστής (κατάλληλης άδειας για το ανυψωτικό που χειρίζεται)
- Έμπειρος κουμανταδόρος
- Έλεγχος χώρου, ποδαρικών
- Έλεγχος για εναέρια καλώδια
- Έλεγχος φορτίου πριν & μετά
- Έλεγχος Φορτίου Ασφαλούς Λειτουργίας
- Έλεγχος άλλων δραστηριοτήτων
- Αποστάσεις ασφαλείας
- Έλεγχος ευστάθειας πριν τη φόρτωση & μετά την απόθεση
- Ανέγερση, συντήρηση επιθεώρηση από εξειδικευμένο προσωπικό

Κατά την εγκατάσταση δικτύων

- Χρήση κατάλληλου εργαλείου για την εργασία (και το σκοπό που κατασκευάστηκε)
- Έλεγχος των εργαλείων πριν τη χρήση
- Χρήση γυαλιών και γαντιών (EN 388, EN 149)
- Ασφαλής διαδρομή καλωδίου
- Καθημερινός έλεγχος καλωδίου και φιδ
- Απομάκρυνση εύφλεκτων από το χώρο εργασίας
- Ύπαρξη πυροσβεστήρα κοντά στον ευρύτερο χώρο εργασίας
- Περιορισμός χειρωνακτικής διακίνησης φορτίων με μηχανική
- Πριν τη διακίνηση ελέγχονται:
χαρακτηριστικά του φορτίου
σωματική προσπάθεια
χώρο εργασίας
διαδικασία
- Ενημέρωση εργαζομένων για ορθές πρακτικές
- Χρήση κουμανταδόρου για μεταφορά με περισσότερους του ενός εργαζόμενους
- Μελέτη δικτύου από αδειούχο μηχανικό
- Επίβλεψη εργασιών από αδειούχο ηλεκτρολόγο μηχανικό
- Αδειούχοι ηλεκτρολόγοι για συνδέσεις - δοκιμές
- Απενεργοποίηση δικτύων

Κατά τη χρήση μηχανημάτων (διαμορφώσεις, εκσκαφές, επιχώσεις)

- Χειρισμός μηχανήματος από αδειούχο χειριστή αντίστοιχης άδειας
- Καθοδήγηση από έμπειρο βοηθό
- Αποστάσεις ασφαλείας από πρηνή και μηχανήματα
- Χρήση ανακλαστικού ρουχισμού έντονου χρώματος (EN 471)
- Απενεργοποίηση υπογείων δικτύων
- Αποστάσεις ασφαλείας από δίκτυα σε λειτουργία
- Διαμόρφωση πρηνών με κλίση
- Οπτικός έλεγχος πρηνών σε καθημερινή βάση
- Αποφυγή μεταφοράς εργαζομένων με μηχανήματα
- Συντήρηση – ανεφοδιασμός από εντεταλμένο εργαζόμενο
- Τήρηση οδηγιών προμηθευτή κατά τη συντήρηση – ανεφοδιασμό

- Αποφυγή καπνίσματος και λειτουργίας ΜΕ κατά τον ανεφοδιασμό
- Αποφυγή λειτουργίας ΜΕ κατά τη συντήρηση
- Αποφυγή επαφής με κινούμενα ή θερμά μέρη
- Αποστάσεις ασφαλείας από υδραυλικά μέρη υπό πίεση
- Ύπαρξη πυροσβεστήρων στο χώρο
- Διαβροχή

Κατά τις τοπογραφικές εργασίες

- Αποστάσεις ασφαλείας από μηχανήματα και οχήματα
- Χρήση ανακλαστικού ρουχισμού έντονου χρώματος (EN 471)
- Αποφυγή απευθείας έκθεσης στην ηλιακή ακτινοβολία
- Τήρηση οδηγιών προμηθευτή οργάνου
- Αποφυγή παραμονής πίσω από τη σταδία

4. ΑΝΑΛΥΣΗ ΕΡΓΑΣΙΩΝ ΣΕ ΦΑΣΕΙΣ

Σύμφωνα με το Χρονοδιάγραμμα εκτέλεσης έργου προκύπτουν οι φάσεις εργασιών που καταγράφονται παρακάτω. Σημειώνεται ότι η ανάλυση εργασιών σε φάσεις δεν είναι δεσμευτική και περιοριστική για τον Ανάδοχο. Επίσης η παρούσα ανάλυση δεν υποκαθιστά και δεν υπερισχύει του χρονοδιαγράμματος του έργου.

ΣΗΜΕΙΩΣΗ: Ο Συντονιστής Ασφάλειας κατά την εκτέλεση του έργου οφείλει να επιβεβαιώσει την παρούσα ανάλυση εργασιών σε φάσεις. Εφόσον προχωρήσει σε αναθεώρηση της ανάλυσης συνιστάται να γίνει αναπροσαρμογή των Οδηγιών Ασφαλούς Εργασίας που ακολουθούν.

1. ΗΛΕΚΤΡΟΛΟΓΙΚΕΣ ΕΡΓΑΣΙΕΣ
2. ΕΡΓΑΣΙΕΣ ΟΔΟΠΟΙΙΑΣ
 - 2.1. ΕΡΓΑΣΙΕΣ ΟΔΟΠΟΙΙΑΣ
 - 2.2. ΕΡΓΑΣΙΕΣ ΠΡΑΣΙΝΟΥ
 - 2.2.1. ΧΩΜΑΤΟΥΡΓΙΚΕΣ ΕΡΓΑΣΙΕΣ
 - 2.2.2. ΕΓΚΑΤΑΣΤΑΣΗ ΠΡΑΣΙΝΟΥ
 - 2.2.3. ΑΡΔΕΥΤΙΚΑ ΔΙΚΤΥΑ

5. ΟΔΗΓΙΕΣ ΑΣΦΑΛΟΥΣ ΕΡΓΑΣΙΑΣ

Με βάση την ανάλυση εργασιών σε φάσεις που προηγήθηκε παρατίθενται οι Οδηγίες Ασφαλούς Εργασίας για τα επιμέρους συνεργεία που αναμένεται να δραστηριοποιηθούν στο εργοτάξιο.

Κάθε Οδηγία Ασφαλούς Εργασίας περιέχει:

- Ανάλυση της εργασίας σε επιμέρους
- Προσδιορισμό των κινδύνων που σχετίζονται με τις επιμέρους εργασίες και ενδεικτική αξιολόγηση της επικινδυνότητας τους
- Περιγραφή των προτεινόμενων μέτρων προστασίας για την αντιμετώπιση των κινδύνων
- Αναφορά των απαραίτητων Μέσων Ατομικής Προστασίας που πρέπει να χρησιμοποιούνται από το προσωπικό που εκτίθεται στους προσδιορισθέντες κινδύνους.

ΣΗΜΕΙΩΣΗ: Ο Συντονιστής Ασφάλειας κατά την εκτέλεση του έργου οφείλει να αναπροσαρμόσει τα περιεχόμενα των Οδηγιών Ασφαλούς Εργασίας, σύμφωνα με τα δεδομένα της κατασκευής. Με βάση τα περιεχόμενα κάθε Οδηγίας Ασφαλούς Εργασίας πρέπει να ενημερώσει τους επικεφαλής των αντίστοιχων συνεργείων, ώστε τελευταίοι να μεριμνήσουν για την εφαρμογή των προβλέψεων του ΣΑΥ από τα συνεργεία τους.

Ο Τεχνικός Ασφάλειας του συνεργείου που θα εκτελέσει τις συγκεκριμένες εργασίες οφείλει να συντάξει Εκτίμηση Επαγγελματικού Κινδύνου και να την υποβάλλει στον εργοδότη του. Ο επικεφαλής του συνεργείου πρέπει να λάβει υπόψη του τα περιεχόμενα της Εκτίμησης Επαγγελματικού Κινδύνου.

Ιδιαίτερα χρήσιμη κρίνεται η συνεργασία μεταξύ του Συντονιστή Ασφάλειας κατά την εκτέλεση του έργου, του Τεχνικού Ασφάλειας και του επικεφαλής κάθε συνεργείου ώστε να λαμβάνονται υπόψη όλες οι ιδιαιτερότητες των εργασιών (διαθέσιμο προσωπικό, μεθοδολογία, εξοπλισμός, περιβάλλον εργασίας).

Στο παρόν ΣΑΥ γίνεται αξιολόγηση της επικινδυνότητας των κινδύνων που σχετίζονται με τις επιμέρους εργασίες εκτέλεσης του έργου. Η αξιολόγηση γίνεται με τη χρήση κλίμακας τριών βαθμίδων ως εξής:

- | | |
|--------------------------|--|
| 3=ΥΨΗΛΗ ΕΠΙΚΙΝΔΥΝΟΤΗΤΑ: | Πρέπει να ληφθούν άμεσα μέτρα για την εξάλειψη ή τον έλεγχο του κινδύνου |
| 2=ΜΕΤΡΙΑ ΕΠΙΚΙΝΔΥΝΟΤΗΤΑ: | Είναι απαραίτητος ο προγραμματισμός και η λήψη μέτρων πρόληψης |
| 1=ΧΑΜΗΛΗ ΕΠΙΚΙΝΔΥΝΟΤΗΤΑ: | Γενικώς αποδεκτή επικινδυνότητα, εφόσον ληφθούν ορισμένα μέτρα ελέγχου |

Ο συντονιστής ασφάλειας κατά την εκτέλεση του έργου μπορεί να αναθεωρήσει τις τιμές της επικινδυνότητας καθώς και τη μεθοδολογία αξιολόγησης τους, εφόσον κριθεί απαραίτητο. Ανάλογη διεργασία μπορεί να γίνει από τον τεχνικό ασφαλείας συνεργείου που θα εκτελέσει τις συγκεκριμένες εργασίες κατά την εκπόνηση της Εκτίμησης Επαγγελματικού Κινδύνου.

ΦΑΣΗ :	ΗΛΕΚΤΡΟΛΟΓΙΚΕΣ ΕΡΓΑΣΙΕΣ
ΕΡΓΑΣΙΑ	: ΕΚΣΚΑΦΕΣ ΤΑΦΡΩΝ
Ανάλυση εργασίας	: Εργασίες σήμανσης - ασφάλισης Πρόσβαση μηχανημάτων στο χώρο Εκσκαφές Απομάκρυνση προϊόντων εκσκαφών με οχήματα
Ενδεχόμενος ΚΙΝΔΥΝΟΣ	: Πτώση εργαζόμενου από πρανές
Βαθμός επικινδυνότητας	: 3
Μέτρα	<ol style="list-style-type: none"> 1. Περιφράξη των πρανών με διπλή σανίδα σε ύψος 1 μ από το πάτημα, μονή σανίδα σε ύψος 0,5 μ και σοβατεπί ύψους 15 εκ (ΠΔ 1073/1981) 2. Περιφράξη των πρανών με μεταλλικές κουπαστές σε ύψος 1 μ και 0,5 μ από το πάτημα και σοβατεπί ύψους 15 εκ (ΠΔ 1073/1981) 3. Περιφράξη των πρανών με προστατευτικό δίχτυ, σε ύψος τουλάχιστον 1 μ (ΠΔ 1073/1981)
Ενδεχόμενος ΚΙΝΔΥΝΟΣ	: Πτώση αντικειμένων από πρανή
Βαθμός επικινδυνότητας	: 2
Μέτρα	1. Αποφυγή τοποθέτησης υλικών στα άκρα των πρανών (ΠΔ 778/1980)
Ενδεχόμενος ΚΙΝΔΥΝΟΣ	: Καταπτώσεις - καθιζήσεις
Βαθμός επικινδυνότητας	: 3
Μέτρα	<ol style="list-style-type: none"> 1. Πριν την έναρξη των εργασιών εκσκαφής πρέπει να διερευνηθεί, σε συνεργασία με τους αρμόδιους φορείς, η τυχόν ύπαρξη και θέση υπογείων δικτύων. Η ακριβής θέση των δικτύων πρέπει να επιβεβαιωθεί με επιτόπου ερευνητικές τομές (ΠΔ 1073/1981) 2. Πριν την έναρξη των εργασιών εκσκαφής πρέπει να μελετηθεί η ανάγκη αντιστήριξης των πρανών της εκσκαφής (υπόγειος ορίζοντας, παλαιότερες εκσκαφές στο χώρο, σύσταση εδαφικών υλικών) καθώς και των παρακείμενων κατασκευών. Τα απαιτούμενα μέτρα αντιστήριξης πρέπει να μελετούνται από αρμόδιο μηχανικό. (ΠΔ 1073/1981) 3. Κατά τις εκσκαφές πρέπει να αφαιρούνται προεξέχοντα τμήματα βράχων, λίθων ή χωμάτων, τα οποία ενδέχεται να καταπέσουν αργότερα (ΠΔ 1073/1981) 4. Τα υπόγεια ύδατα πρέπει να αντλούνται συνεχώς. Τα νερά πρέπει να διοχετεύονται σε στόμια υπονόμων, εφόσον είναι εφικτό (ΠΔ 1073/1981) 5. Προσωρινή αποθήκευση προϊόντων εκσκαφής πρέπει να γίνεται σε θέσεις εκτός του εύρους κατάκλισης του πιθανού πρίσματος ολίσθησης. Τα προϊόντα εκσκαφής δεν πρέπει να αποθηκεύονται σε κοινόχρηστους χώρους. Επίσης κοντά στα πρανά δεν πρέπει να αποθηκεύονται υλικά και εργαλεία (ΠΔ 1073/1981) 6. Οι χειριστές των μηχανημάτων πρέπει να κρατούν αποστάσεις ασφαλείας από πρανή και υφιστάμενες κατασκευές - εξοπλισμό, δίκτυα. Ο χειρισμός των μηχανημάτων πρέπει να γίνεται με ιδιαίτερη προσοχή (ΠΔ 1073/1981) 7. Οι εργασίες εντός της εκσκαφής πρέπει να ξεκινούν μετά τη βεβαίωση του αρμόδιου εργολάβου ότι δεν υπάρχει κίνδυνος (ΠΔ 1073/1981) 8. Εφόσον διαμορφωθεί προσωρινή πρόσβαση για τα φορτηγά αυτοκίνητα, αυτή πρέπει να διαθέτει πλάτος τουλάχιστον 3 μ και μέγιστη κλίση 25% (ΠΔ 1073/1981) 9. Εφόσον κατασκευαστούν κλιμακοστάσια, αυτά πρέπει να διαθέτουν σκαλοπάτια μέγιστου ύψους 25 cm. Επίσης πρέπει να προεξέχουν κατά 1 μ από το χείλος της εκσκαφής. Σημειώνεται ότι ανεμόσκαλες επιτρέπονται σε εκσκαφές βάθους μικρότερου των 10 μ, μόνο εφόσον προσδένονται και στα δυο άκρα τους. Οι σκάλες πρέπει να διαθέτουν σε όλο το μήκος τους κουπαστή σε ύψος 1 μ, και ενδιάμεση ράβδο σε ύψος 0,50 μ από το ύψος του σκαλοπατιού και σοβατεπί ύψους 15 cm. Για τις ανεμόσκαλες συνιστάται η τοποθέτηση προστατευτικού κλωβού ακτίνας 0,75 μ (ΠΔ 1073/1981) 10. Τα πρανά των εκσκαφών και οι αντιστήριξεις πρέπει να επιθεωρούνται από αρμόδιο πρόσωπο σε καθημερινή βάση, εφόσον το βάθος της εκσκαφής υπερβαίνει το 1,50 μ. Οι παρατηρήσεις των παραπάνω ελέγχων πρέπει να καταγράφονται στο Ημερολόγιο Μέτρων Ασφάλειας του έργου (ΠΔ 1073/1981, Ν 1396/1983) 11. Λεπτομερής εξέταση της εκσκαφής διενεργείται από τον αρμόδιο μηχανικό μετά από ζημιές ή καταπτώσεις πρανών, μετά τη διακοπή εργασιών λόγω δυσμενών καιρικών συνθηκών (πχ θεομηνία, παγετός), ανεξαρτήτως των παραπάνω, μια φορά εβδομαδιαίως. Οι παρατηρήσεις των παραπάνω ελέγχων πρέπει να καταγράφονται στο Ημερολόγιο Μέτρων Ασφάλειας του έργου (ΠΔ 1073/1981, Ν 1396/1983)

Ενδεχόμενος ΚΙΝΔΥΝΟΣ : Σύγκρουση με μηχανήμα	
Βαθμός επικινδυνότητας : 2	
Μέτρα	1 Πρέπει να τηρείται απόσταση ασφαλείας από τα ΜΕ. Οι μη έχοντες εργασία πρέπει να απομακρύνονται από το χώρο κίνησης και εργασίας των ΜΕ (ΠΔ 1073/1981)
	2 Οι εργαζόμενοι να μην πλησιάζουν τα ΜΕ εφόσον ο χειριστής δεν τους έχει αντιληφθεί. Επίσης δεν πρέπει να αναπαύονται πάνω ή κοντά σε ΜΕ (ΠΔ 1073/1981)
	3 Ο χειρισμός των ΜΕ πρέπει να γίνεται από αδειούχους χειριστές, ηλικίας άνω των 18 ετών. Επίσης επιτρέπεται βοηθοί χειριστών να χειρίζονται ΜΕ, υπό την καθοδήγηση χειριστή, για συγκεκριμένες ώρες. Οι χειριστές των ΜΕ πρέπει να διαθέτουν άδεια αντίστοιχης Ομάδας και Κατηγορίας (ΠΔ 31/1990, ΠΔ 1073/1981)
	4 Οι εργαζόμενοι κοντά στο χώρο κίνησης και εργασίας των ΜΕ πρέπει να φορούν ανακλαστικό ρουχισμό (ΠΔ 396/1994)
	5 Τα ΜΕ πρέπει να πληρούν τις προδιαγραφές της Ευρωπαϊκής Νομοθεσίας και να φέρουν την ένδειξη «CE» (ΠΔ 395/1994, ΠΔ 89/1999, ΠΔ 304/2000)
	6 Τα ΜΕ πρέπει να συνοδεύονται με ενημερωμένο εγχειρίδιο οδηγιών λειτουργίας και συντήρησης (στην Ελληνική γλώσσα). Ο χειρισμός τους πρέπει να είναι σύμφωνος με τις προβλέψεις του εγχειριδίου και της Νομοθεσίας (ακόμη και κατά την ακινητοποίηση τους) (ΠΔ 395/1994, ΠΔ 1073/1981)
	7 Η λειτουργία των ΜΕ πρέπει να επιβλέπεται από αρμόδιο πρόσωπο (σύμφωνα με το ΒΔ4/1951). Οι διατάξεις ασφαλείας (πχ κουμπί επείγουσας διακοπής, ηχητικό σήμα οπισθοπορείας) καθώς τα συστήματα πέδησης και διεύθυνσης πρέπει να λειτουργούν κανονικά. Τα ελαστικά πρέπει να βρίσκονται σε άριστη κατάσταση. Οι ενδείξεις του ταμπλό χειρισμού πρέπει να λειτουργούν, όπως επίσης και η οι διατάξεις σήμανσης (φώτα, φάρος) (ΠΔ 1073/1981, ΠΔ 395/1994, ΠΔ 89/1999, ΠΔ 304/2000)
	8 Τα ΜΕ καθώς και τα κινούμενα μέρη τους, πρέπει να εξασφαλίζονται κατά την ακινητοποίηση τους. Επίσης δεν πρέπει να αφήνονται χωρίς φορτίο (πχ κάδοι εκσκαπτικών). Πριν την επαναλειτουργία κάθε ΜΕ πρέπει να προηγηθεί γενικός έλεγχος (ΠΔ 1073/1981)
	9 Οι χειριστές να μην εγκαταλείπουν τα ΜΕ χωρίς να λάβουν τα απαιτούμενα μέτρα εξασφάλισης τους (ΠΔ 1073/1981)
Ενδεχόμενος ΚΙΝΔΥΝΟΣ : Πιάσιμο - σύνθλιψη - χτύπημα	
Βαθμός επικινδυνότητας : 2	
Μέτρα	1 Τα κινούμενα μέρη των μηχανών πρέπει να φέρουν προφυλακτήρες (ΠΔ 395/1994)
	2 Οι εργαζόμενοι πρέπει να κρατούν αποστάσεις ασφαλείας από μηχανήματα, οχήματα και εξοπλισμό
	3 Οι εργαζόμενοι πρέπει να κρατούν αποστάσεις ασφαλείας από κινούμενα φορτία (ΠΔ 1073/1981)
	4 Οι εργαζόμενοι πρέπει να αποφεύγουν να βρίσκονται μεταξύ κινούμενου φορτίου, μηχανήματος, οχήματος, εξοπλισμού και σταθερού δομικού στοιχείου (ΠΔ 1073/1981)
	5 Οι εργαζόμενοι πρέπει να αποφεύγουν τις μετατροπές - συντηρήσεις εξοπλισμού, εφόσον δεν έχουν εξουσιοδοτηθεί για το σκοπό αυτό (ΠΔ 1073/1981, ΠΔ 395/1994)
Ενδεχόμενος ΚΙΝΔΥΝΟΣ : Τροχαίο	
Βαθμός επικινδυνότητας : 2	
Μέτρα	1 Πριν την έναρξη των εργασιών σε οδούς υπό κυκλοφορία πρέπει να ενημερωθούν οι αρμόδιες αρχές και οι άμεσα ενδιαφερόμενοι (ΥΑ 503/2003)
	2 Η τροχαία της περιοχής πρέπει να ενημερωθεί για τις εργασίες και τις κυκλοφοριακές ρυθμίσεις, ώστε να διευθετηθεί το θέμα των αδειών. Επίσης πρέπει να καθοριστεί αν απαιτείται η συνδρομή της τροχαίας για τη ρύθμιση της κυκλοφορίας (ΥΑ 503/2003)
	3 Η σήμανση πρέπει να γίνεται όπως προβλέπεται από τα σκαριφήματα της ΥΑ 502/2003 ή τη σχετική μελέτη (εφόσον η περίπτωση δεν αντιστοιχεί σε κάποιο από τα σκαριφήματα) (ΥΑ 503/2003)
	4 Πρέπει να εξασφαλίζεται πλήρης και ικανοποιητική περίφραξη του χώρου των εργασιών, αποτρέποντας τους μη έχοντες εργασία να εισέλθουν σε αυτόν. Επίσης πρέπει να αποτρέπεται η είσοδος οχημάτων, που έχουν παρεκκλίνει από την πορεία τους, στο χώρο (ΥΑ 503/2003)
	5 Όλες οι εργασίες πρέπει να εκτελούνται εντός της περιφράξης του έργου (ΥΑ 503/2003)
	6 Όλοι οι εργαζόμενοι πρέπει να φορούν φωσφορίζοντα γιλέκα συνεχώς (ΥΑ 503/2003, ΠΔ 396/1994)
	7 Να διατηρείται καθαρός ο χώρος εργασίας άλλα και το οδόστρωμα εκτός του εργοταξιακού χώρου (ΥΑ 503/2003)

Μέτρα	8	Μετά το τέλος της εργασίας όλα τα οχήματα και μηχανήματα πρέπει να ασφαρίζονται (ΠΔ 1073/1981)
	9	Οι πινακίδες οδικής σήμανσης που τοποθετούνται πρέπει να στερεώνονται, ώστε να μην ανατραπούν (βαριές βάσεις, πρόσδεση) (ΥΑ 503/2003)
	10	Συνιστάται να χρησιμοποιείται τουλάχιστον ένας εργαζόμενος για την προσωρινή ρύθμιση της κυκλοφορίας αν κριθεί απαραίτητο. Ο εργαζόμενος πρέπει να φοράει φωσφορίζον γιλέκο, κράνος, παπούτσια και να κρατάει κόκκινη σημαία. Επίσης πρέπει να είναι ενημερωμένος για τους τρόπους ρύθμισης της κυκλοφορίας και ενημέρωσης των διερχόμενων οδηγών. Κατά τη διάρκεια των εργασιών πρέπει να χρησιμοποιούνται κώνοι, για το διαχωρισμό του εργοταξίου από την οδό (ΥΑ 503/2003, ΠΔ 396/1994)
	11	Να χρησιμοποιείται, αν απαιτείται, όχημα προειδοποίησης των διερχόμενων οδηγών (ΥΑ 503/2003)
	12	Πρέπει να ελέγχεται σε καθημερινή βάση ότι δεν μετακινήθηκαν ή αφαιρέθηκαν υλικά σήμανσης ή ασφάλισης. Σε περίπτωση που έχει συμβεί κάτι τέτοιο, πρέπει να αποκαθίστανται άμεσα τα μέτρα ασφάλειας (ΥΑ 503/2003)
	13	Οι εργαζόμενοι κοντά οδούς υπό κυκλοφορία πρέπει να φορούν ανακλαστικό ρουχισμό (ΥΑ 503/2003, ΠΔ 396/1994)
Ενδεχόμενος ΚΙΝΔΥΝΟΣ : Ηλεκτροπληξία λόγω υπογείου δικτύου Βαθμός επικινδυνότητας : 2		
Μέτρα	1	Σε περίπτωση ύπαρξης αγωγών ηλεκτρικού ρεύματος κοντά στο εργοτάξιο πρέπει να ειδοποιείται η ΔΕΗ από τον Ανάδοχο, πριν την έναρξη των εργασιών. Τα μέτρα ασφάλειας που θα ληφθούν πρέπει να εξεταστούν από κοινού με την αρμόδια υπηρεσία της ΔΕΗ. Τα προτεινόμενα μέτρα θα ληφθούν κατόπιν έγκρισης της ΔΕΗ (ΠΔ 1073/1981)
	2	Έλεγχος σχεδίων για την ύπαρξη υπογείων δικτύων και διενέργεια ερευνητικών τομών (ΠΔ 1073/1981)
	3	Τήρηση απόστασης ασφαλείας (η οποία θα υποδειχθεί από τη ΔΕΗ) από αγωγούς μέσης τάσης και γενικά κάθε είδους αγωγό (ΠΔ 1073/1981)
Ενδεχόμενος ΚΙΝΔΥΝΟΣ : Πυρκαγιά Βαθμός επικινδυνότητας : 2		
Μέτρα	1	Αποφυγή τοποθέτησης εύφλεκτων υλικών κοντά σε πηγές ανάφλεξης (ΠΔ 1073/1981)
	2	Αποφυγή εκτέλεσης "θερμών" εργασιών (χρήση τροχού, ηλεκτροσυγκόλλησης, φλόγας αερίου) κοντά σε εύφλεκτα υλικά (ΠΔ 1073/1981, ΠΔ 95/1978)
	3	Αποφυγή ανεξέλεγκτης ρίψης σκουπιδιών σε οποιοδήποτε χώρο (ΠΔ 1073/1981)
	4	Αποψήλωση θάμνων και χαμηλής βλάστησης κατά τους καλοκαιρινούς μήνες
	5	Απαγόρευση φωτιάς στο εργοτάξιο για οποιοδήποτε λόγο (πχ θέρμανση) (ΠΔ 1073/1981)
	6	Απαγόρευση καπνίσματος και γυμνής φλόγας σε επικίνδυνους χώρους (ΠΔ 1073/1981)
	7	Χρήση πυροσβεστικών μέσων (πυροσβεστήρες). Για την αποτελεσματική χρήση των πυροσβεστήρων συνιστάται να γίνεται ενημέρωση του προσωπικού. Επίσης σημειώνεται ότι τα πυροσβεστικά μέσα πρέπει να τοποθετούνται σε εύκολα προσβάσιμες θέσεις (ΠΔ 1073/1981, ΠΔ 95/1978)
	8	Σύσταση ομάδας πυρασφάλειας εργοταξίου (συνιστάται τα μέλη της να βρίσκονται στο εργοτάξιο σε καθημερινή βάση, να γνωρίζουν το εργοτάξιο και να έχουν ενημερωθεί για τη χρήση των πυροσβεστικών μέσων) (ΠΔ 1073/1981, ΠΔ 95/1978)
Ενδεχόμενος ΚΙΝΔΥΝΟΣ : Θόρυβος από μηχανήματα Βαθμός επικινδυνότητας : 1		
Μέτρα	1	Αποφυγή αφαίρεσης σιγαστήρων και των προστατευτικών καλυμμάτων των μηχανημάτων (ΠΔ 85/1991, ΠΔ 395/1994)
	2	Συντήρηση του εξοπλισμού σύμφωνα με τις προδιαγραφές του κατασκευαστή του (ΠΔ 395/1994)
	3	Αποστάσεις ασφαλείας από μηχανήματα και εξοπλισμό που παράγει θόρυβο (ΠΔ 85/1991)
	4	Εξέταση της κατάστασης της υγείας του προσωπικού που εκτίθεται σε θόρυβο από τον γιατρό εργασίας της επιχείρησης (ΠΔ 85/1991, ΠΔ 17/1996, Ν 1568/1981)
	5	Χρήση ΜΑΠ (ωασπίδες, ωτοβύσματα) (ΠΔ 396/1994)
	6	Αποφυγή εργασιών κατά τις ώρες καινής ησυχίας

Ενδεχόμενος ΚΙΝΔΥΝΟΣ : Μυοσκελετικοί τραυματισμοί	
Βαθμός επικινδυνότητας : 1	
Μέτρα	1 Περιορισμός της χειρωνακτικής διακίνησης φορτίων με τη βοήθεια μηχανικών μέσων, όπου είναι εφικτό (ΠΔ 397/1994)
	2 Πριν από κάθε χειρωνακτική διακίνηση φορτίου πρέπει να λαμβάνονται υπόψη τα χαρακτηριστικά του φορτίου (βάρος, κέντρο βάρους, όγκος, σχήμα, λαβές, σύσταση) (ΠΔ 397/1994)
	3 Πριν από κάθε χειρωνακτική διακίνηση φορτίου πρέπει να λαμβάνονται υπόψη απαιτούμενη σωματική προσπάθεια (στροφή κορμού, απότομη μετακίνηση, ασταθής σωματική στάση) (ΠΔ 397/1994)
	4 Πριν από κάθε χειρωνακτική διακίνηση φορτίου πρέπει να λαμβάνονται υπόψη τα χαρακτηριστικά του εργασιακού περιβάλλοντος (ελεύθερος χώρος, διαθέσιμο ύψος, κλίση και ολισθηρότητα δαπέδου, θερμοκρασία, υγρασία, αερισμός, φωτισμός) (ΠΔ 397/1994)
	5 Πριν από κάθε χειρωνακτική διακίνηση φορτίου πρέπει να λαμβάνονται υπόψη τα χαρακτηριστικά της εργασίας (συχνότητα, διάρκεια, απόσταση, χρόνος ανάπαυσης, ρυθμός εργασίας) (ΠΔ 397/1994)
	6 Ενημέρωση των εργαζομένων για τα μέτρα ασφάλειας που πρέπει να λαμβάνουν. Επίσης η κατάσταση της υγείας τους και η σωματική τους διάπλαση πρέπει να μη δημιουργούν προβλήματα στην εκτέλεση των συγκεκριμένων εργασιών (ΠΔ 397/1994)
	7 Εξέταση της κατάστασης της υγείας του προσωπικού που εκτελεί χειρωνακτικές εργασίες από τον γιατρό εργασίας της επιχείρησης (ΠΔ 397/1994, ΠΔ 17/1996, Ν 1568/1985)
Ενδεχόμενος ΚΙΝΔΥΝΟΣ : Γλίστριμα - παραπάτημα	
Βαθμός επικινδυνότητας : 1	
Μέτρα	1 Διατήρηση καλού νοικοκυριού στο εργοτάξιο (ΠΔ 1073/1981)
	2 Διατήρηση των προσβάσεων σε καλή κατάσταση (ΠΔ 1073/1981)
	3 Επαρκής φωτισμός των θέσεων εργασίας και των προσβάσεων σε αυτές (ΠΔ 1073/1981)
	4 Αποφυγή πέρασματος καλωδίων, σωλήνων, αγωγών σε δάπεδα που χρησιμοποιούνται ως προσβάσεις ή θέσεις εργασίας. Εναλλακτικά προτείνεται η τοποθέτησή τους σε ασφαλές ύψος ή το πέρασμά τους από τα άκρα των διαδρόμων. Σε αυτή την περίπτωση πρέπει να ληφθεί υπόψη η προστασία (κάλυψη) και η σήμανση τους (ΠΔ 1073/1981)
	5 Άμεσος καθαρισμός των δαπέδων που καθίστανται ολισθηρά (πχ από πτώση λιπαντικών) (ΠΔ 1073/1981)
Ενδεχόμενος ΚΙΝΔΥΝΟΣ : Δονήσεις από συμπίκνωση	
Βαθμός επικινδυνότητας : 1	
Μέτρα	1 Τακτική συντήρηση του εξοπλισμού και επισκευή φθορών (ΠΔ 1073/1981, ΠΔ 395/1994)
	2 Περιορισμός της έκθεσης σε κραδασμούς με διαχειριστικά μέτρα (διαλείμματα, εναλλαγή αντικειμένου εργασίας, εναλλαγή εργαζομένων για την εκτέλεση της ίδιας εργασίας)
	3 Εξέταση της κατάστασης της υγείας του προσωπικού που εκτίθεται σε δονήσεις από τον γιατρό εργασίας της επιχείρησης (ΠΔ 17/1996, Ν 1568/1985)
	4 Απόσταση ασφαλείας από τα μηχανήματα συμπίκνωσης - δόνησης (ΠΔ 395/1994, ΠΔ 89/1999)
Ενδεχόμενος ΚΙΝΔΥΝΟΣ : Σκόνη από μηχανήματα - οχήματα	
Βαθμός επικινδυνότητας : 1	
Μέτρα	1 Διαβροχή με λάστιχο (ΠΔ 1073/1981)
	2 Διαβροχή με υδροφόρα (ΠΔ 1073/1981)
	3 Χρήση Μέσων Ατομικής Προστασίας (μάσκα, γυαλιά, γάντια, φόρμα) (ΠΔ 396/1994)
Μ.Α.Π.	1 Παπούτσια (απαραίτητα για κάθε εργασία στο εργοτάξιο) EN 345 (S3)
	2 Αδιάβροχες μπότες EN 345 (S1)
	3 Γάντια EN 388
	4 Κράνος (απαραίτητο για κάθε εργασία στο εργοτάξιο) EN 397
	5 Φόρμα εργασίας EN 465
	6 Ανακλαστικό γιλέκο EN 471 (class 2)

ΕΡΓΑΣΙΑ	: ΕΠΙΧΩΣΕΙΣ
Ανάλυση εργασίας	: Μεταφορά υλικών στο χώρο Απόθεση υλικών Συμπύκνωση υλικών
Ενδεχόμενος ΚΙΝΔΥΝΟΣ	: Πτώση εργαζόμενου από πρανές
Βαθμός επικινδυνότητας	: 3
Μέτρα	<ol style="list-style-type: none"> 1 Περίφραξη των πρανών με διπλή σανίδα σε ύψος 1 μ από το πάτημα, μονή σανίδα σε ύψος 0,5 μ και σοβατεπί ύψους 15 εκ (ΠΔ 1073/1981) 2 Περίφραξη των πρανών με μεταλλικές κουπαστές σε ύψος 1 μ και 0,5 μ από το πάτημα και σοβατεπί ύψους 15 εκ (ΠΔ 1073/1981) 3 Περίφραξη των πρανών με προστατευτικό δίχτυ, σε ύψος τουλάχιστον 1 μ (ΠΔ 1073/1981)
Ενδεχόμενος ΚΙΝΔΥΝΟΣ	: Πτώση αντικειμένων από πρανή
Βαθμός επικινδυνότητας	: 2
Μέτρα	1 Αποφυγή τοποθέτησης υλικών στα άκρα των πρανών (ΠΔ 778/1980)
Ενδεχόμενος ΚΙΝΔΥΝΟΣ	: Σύγκρουση με μηχανήμα
Βαθμός επικινδυνότητας	: 2
Μέτρα	<ol style="list-style-type: none"> 1 Πρέπει να τηρείται απόσταση ασφαλείας από τα ΜΕ. Οι μη έχοντες εργασία πρέπει να απομακρύνονται από το χώρο κίνησης και εργασίας των ΜΕ (ΠΔ 1073/1981) 2 Οι εργαζόμενοι να μην πλησιάζουν τα ΜΕ εφόσον ο χειριστής δεν τους έχει αντιληφθεί. Επίσης δεν πρέπει να αναπαύονται πάνω ή κοντά σε ΜΕ (ΠΔ 1073/1981) 3 Ο χειρισμός των ΜΕ πρέπει να γίνεται από αδειούχους χειριστές, ηλικίας άνω των 18 ετών. Επίσης επιτρέπεται βοηθοί χειριστών να χειρίζονται ΜΕ, υπό την καθοδήγηση χειριστή, για συγκεκριμένες ώρες. Οι χειριστές των ΜΕ πρέπει να διαθέτουν άδεια αντίστοιχης Ομάδας και Κατηγορίας (ΠΔ 31/1990, ΠΔ 1073/1981) 4 Οι εργαζόμενοι κοντά στο χώρο κίνησης και εργασίας των ΜΕ πρέπει να φορούν ανακλαστικό ρουχισμό (ΠΔ 396/1994) 5 Τα ΜΕ πρέπει να πληρούν τις προδιαγραφές της Ευρωπαϊκής Νομοθεσίας και να φέρουν την ένδειξη «CE» (ΠΔ 395/1994, ΠΔ 89/1999, ΠΔ 304/2000) 6 Τα ΜΕ πρέπει να συνοδεύονται με ενημερωμένο εγχειρίδιο οδηγιών λειτουργίας και συντήρησης (στην Ελληνική γλώσσα). Ο χειρισμός τους πρέπει να είναι σύμφωνος με τις προβλέψεις του εγχειριδίου και της Νομοθεσίας (ακόμη και κατά την ακινητοποίηση τους) (ΠΔ 395/1994, ΠΔ 1073/1981) 7 Η λειτουργία των ΜΕ πρέπει να επιβλέπεται από αρμόδιο πρόσωπο (σύμφωνα με το ΒΔ4/1951). Οι διατάξεις ασφαλείας (πχ κουμπί επείγουσας διακοπής, ηχητικό σήμα οπισθοπορείας) καθώς τα συστήματα πέδησης και διεύθυνσης πρέπει να λειτουργούν κανονικά. Τα ελαστικά πρέπει να βρίσκονται σε άριστη κατάσταση. Οι ενδείξεις του ταμπλό χειρισμού πρέπει να λειτουργούν, όπως επίσης και η οι διατάξεις σήμανσης (φώτα, φάρος) (ΠΔ 1073/1981, ΠΔ 395/1994, ΠΔ 89/1999, ΠΔ 304/2000) 8 Τα ΜΕ καθώς και τα κινούμενα μέρη τους, πρέπει να εξασφαλίζονται κατά την ακινητοποίηση τους. Επίσης δεν πρέπει να αφήνονται χωρίς φορτίο (πχ κάδοι εκσκαπτικών). Πριν την επαναλειτουργία κάθε ΜΕ πρέπει να προηγηθεί γενικός έλεγχος (ΠΔ 1073/1981) 9 Οι χειριστές να μην εγκαταλείπουν τα ΜΕ χωρίς να λάβουν τα απαιτούμενα μέτρα εξασφάλισης τους (ΠΔ 1073/1981)
Ενδεχόμενος ΚΙΝΔΥΝΟΣ	: Πιάσιμο - σύνθλιψη - χτύπημα
Βαθμός επικινδυνότητας	: 2
Μέτρα	<ol style="list-style-type: none"> 1 Τα κινούμενα μέρη των μηχανών πρέπει να φέρουν προφυλακτήρες (ΠΔ 395/1994) 2 Οι εργαζόμενοι πρέπει να κρατούν αποστάσεις ασφαλείας από μηχανήματα, οχήματα και εξοπλισμό 3 Οι εργαζόμενοι πρέπει να κρατούν αποστάσεις ασφαλείας από κινούμενα φορτία (ΠΔ 1073/1981) 4 Οι εργαζόμενοι πρέπει να αποφεύγουν να βρίσκονται μεταξύ κινούμενου φορτίου, μηχανήματος, οχήματος, εξοπλισμού και σταθερού δομικού στοιχείου (ΠΔ 1073/1981) 5 Οι εργαζόμενοι πρέπει να αποφεύγουν τις μετατροπές - συντηρήσεις εξοπλισμού, εφόσον δεν έχουν εξουσιοδοτηθεί για το σκοπό αυτό (ΠΔ 1073/1981, ΠΔ 395/1994)
Ενδεχόμενος ΚΙΝΔΥΝΟΣ	: Τροχαίο
Βαθμός επικινδυνότητας	: 2

Μέτρα	1	Πριν την έναρξη των εργασιών σε οδούς υπό κυκλοφορία πρέπει να ενημερωθούν οι αρμόδιες αρχές και οι άμεσα ενδιαφερόμενοι (ΥΑ 503/2003)
	2	Η τροχαία της περιοχής πρέπει να ενημερωθεί για τις εργασίες και τις κυκλοφοριακές ρυθμίσεις, ώστε να διευθετηθεί το θέμα των αδειών. Επίσης πρέπει να καθοριστεί αν απαιτείται η συνδρομή της τροχαίας για τη ρύθμιση της κυκλοφορίας (ΥΑ 503/2003)
	3	Η σήμανση πρέπει να γίνεται όπως προβλέπεται από τα σκαριφήματα της ΥΑ 502/2003 ή τη σχετική μελέτη (εφόσον η περίπτωση δεν αντιστοιχεί σε κάποιο από τα σκαριφήματα) (ΥΑ 503/2003)
	4	Πρέπει να εξασφαλίζεται πλήρης και ικανοποιητική περιφράξη του χώρου των εργασιών, αποτρέποντας τους μη έχοντες εργασία να εισέλθουν σε αυτόν. Επίσης πρέπει να αποτρέπεται η είσοδος οχημάτων, που έχουν παρεκκλίνει από την πορεία τους, στο χώρο (ΥΑ 503/2003)
	5	Όλες οι εργασίες πρέπει να εκτελούνται εντός της περιφράξης του έργου (ΥΑ 503/2003)
	6	Όλοι οι εργαζόμενοι πρέπει να φορούν φωσφορίζοντα γιλέκα συνεχώς (ΥΑ 503/2003, ΠΔ 396/1994)
	7	Να διατηρείται καθαρός ο χώρος εργασίας άλλα και το οδόστρωμα εκτός του εργοταξιακού χώρου (ΥΑ 503/2003)
	8	Μετά το τέλος της εργασίας όλα τα οχήματα και μηχανήματα πρέπει να ασφαίζονται (ΠΔ 1073/1981)
	9	Οι πινακίδες οδικής σήμανσης που τοποθετούνται πρέπει να στερεώνονται, ώστε να μην ανατραπούν (βαριές βάσεις, πρόσδεση) (ΥΑ 503/2003)
	10	Συνιστάται να χρησιμοποιείται τουλάχιστον ένας εργαζόμενος για την προσωρινή ρύθμιση της κυκλοφορίας αν κριθεί απαραίτητο. Ο εργαζόμενος πρέπει να φοράει φωσφορίζον γιλέκο, κράνος, παπούτσια και να κρατάει κόκκινη σημαία. Επίσης πρέπει να είναι ενημερωμένος για τους τρόπους ρύθμισης της κυκλοφορίας και ενημέρωσης των διερχόμενων οδηγών. Κατά τη διάρκεια των εργασιών πρέπει να χρησιμοποιούνται κώνοι, για το διαχωρισμό του εργοταξίου από την οδό (ΥΑ 503/2003, ΠΔ 396/1994)
	11	Να χρησιμοποιείται, αν απαιτείται, όχημα προειδοποίησης των διερχόμενων οδηγών (ΥΑ 503/2003)
	12	Πρέπει να ελέγχεται σε καθημερινή βάση ότι δεν μετακινήθηκαν ή αφαιρέθηκαν υλικά σήμανσης ή ασφάλισης. Σε περίπτωση που έχει συμβεί κάτι τέτοιο, πρέπει να αποκαθίστανται άμεσα τα μέτρα ασφάλειας (ΥΑ 503/2003)
	13	Οι εργαζόμενοι κοντά οδούς υπό κυκλοφορία πρέπει να φορούν ανακλαστικό ρουχισμό (ΥΑ 503/2003, ΠΔ 396/1994)
Ενδεχόμενος ΚΙΝΔΥΝΟΣ : Ηλεκτροπληξία λόγω εναέριου δικτύου Βαθμός επικινδυνότητας : 2		
Μέτρα	1	Σε περίπτωση ύπαρξης αγωγών ηλεκτρικού ρεύματος κοντά στο εργοτάξιο πρέπει να ειδοποιείται η ΔΕΗ από τον Ανάδοχο, πριν την έναρξη των εργασιών. Τα μέτρα ασφάλειας που θα ληφθούν πρέπει να εξεταστούν από κοινού με την αρμόδια υπηρεσία της ΔΕΗ. Τα προτεινόμενα μέτρα θα ληφθούν κατόπιν έγκρισης της ΔΕΗ (ΠΔ 1073/1981)
	2	Υπογειοποίηση ή παραλλαγή του δικτύου παροχής ηλεκτρικού ρεύματος (ΠΔ 1083/1981)
	3	Αποφυγή διακίνησης υλικών σε θέσεις κοντά στους αγωγούς (ΠΔ 1073/1981)
	4	Τήρηση απόστασης ασφαλείας (η οποία θα υποδειχθεί από τη ΔΕΗ) από αγωγούς μέσης τάσης και γενικά κάθε είδους αγωγό (ΠΔ 1073/1981)
	5	Τοποθέτηση προστατευτικών δοκών για την εξασφάλιση της απαιτούμενης απόστασης ασφαλείας. Σε περίπτωση που είναι αδύνατη η συγκεκριμένη λύση, προτείνεται η τοποθέτηση σήμανσης (πχ σχοινί με κρεμασμένες πινακίδες ή αλυσίδες, αναλόγως του ύψους) σε απόσταση ασφαλείας (ΠΔ 1073/1981)
Ενδεχόμενος ΚΙΝΔΥΝΟΣ : Πυρκαγιά Βαθμός επικινδυνότητας : 2		
Μέτρα	1	Αποφυγή τοποθέτησης εύφλεκτων υλικών κοντά σε πηγές ανάφλεξης (ΠΔ 1073/1981)
	2	Αποφυγή εκτέλεσης "θερμών" εργασιών (χρήση τροχού, ηλεκτροσυγκόλλησης, φλόγας αερίου) κοντά σε εύφλεκτα υλικά (ΠΔ 1073/1981, ΠΔ 95/1978)
	3	Αποφυγή ανεξέλεγκτης ρίψης σκουπιδιών σε οποιοδήποτε χώρο (ΠΔ 1073/1981)
	4	Αποψήλωση θάμνων και χαμηλής βλάστησης κατά τους καλοκαιρινούς μήνες
	5	Απαγόρευση φωτιάς στο εργοτάξιο για οποιοδήποτε λόγο (πχ θέρμανση) (ΠΔ 1073/1981)
	6	Απαγόρευση καπνίσματος και γυμνής φλόγας σε επικινδύνους χώρους (ΠΔ 1073/1981)

Μέτρα	7 Χρήση πυροσβεστικών μέσων (πυροσβεστήρες). Για την αποτελεσματική χρήση των πυροσβεστήρων συνιστάται να γίνεται ενημέρωση του προσωπικού. Επίσης σημειώνεται ότι τα πυροσβεστικά μέσα πρέπει να τοποθετούνται σε εύκολα προσβάσιμες θέσεις (ΠΔ 1073/1981, ΠΔ 95/1978)
	8 Σύσταση ομάδας πυρασφάλειας εργοταξίου (συνιστάται τα μέλη της να βρίσκονται στο εργοτάξιο σε καθημερινή βάση, να γνωρίζουν το εργοτάξιο και να έχουν ενημερωθεί για τη χρήση των πυροσβεστικών μέσων) (ΠΔ 1073/1981, ΠΔ 95/1978)
Ενδεχόμενος ΚΙΝΔΥΝΟΣ : Θόρυβος από μηχανήματα Βαθμός επικινδυνότητας : 1	
Μέτρα	1 Αποφυγή αφαίρεσης σιγαστήρων και των προστατευτικών καλυμμάτων των μηχανημάτων (ΠΔ 85/1991, ΠΔ 395/1994)
	2 Συντήρηση του εξοπλισμού σύμφωνα με τις προδιαγραφές του κατασκευαστή του (ΠΔ 395/1994)
	3 Αποστάσεις ασφαλείας από μηχανήματα και εξοπλισμό που παράγει θόρυβο (ΠΔ 85/1991)
	4 Εξέταση της κατάστασης της υγείας του προσωπικού που εκτίθεται σε θόρυβο από τον γιατρό εργασίας της επιχείρησης (ΠΔ 85/1991, ΠΔ 17/1996, Ν 1568/1981)
	5 Χρήση ΜΑΠ (ωτασπίδες, ωτοβύσματα) (ΠΔ 396/1994)
	6 Αποφυγή εργασιών κατά τις ώρες καινής ησυχίας
Ενδεχόμενος ΚΙΝΔΥΝΟΣ : Μυοσκελετικοί τραυματισμοί Βαθμός επικινδυνότητας : 1	
Μέτρα	1 Περιορισμός της χειρωνακτικής διακίνησης φορτίων με τη βοήθεια μηχανικών μέσων, όπου είναι εφικτό (ΠΔ 397/1994)
	2 Πριν από κάθε χειρωνακτική διακίνηση φορτίου πρέπει να λαμβάνονται υπόψη τα χαρακτηριστικά του φορτίου (βάρος, κέντρο βάρους, όγκος, σχήμα, λαβές, σύσταση) (ΠΔ 397/1994)
	3 Πριν από κάθε χειρωνακτική διακίνηση φορτίου πρέπει να λαμβάνονται υπόψη απαιτούμενη σωματική προσπάθεια (στροφή κορμού, απότομη μετακίνηση, ασταθής σωματική στάση) (ΠΔ 397/1994)
	4 Πριν από κάθε χειρωνακτική διακίνηση φορτίου πρέπει να λαμβάνονται υπόψη τα χαρακτηριστικά του εργασιακού περιβάλλοντος (ελεύθερος χώρος, διαθέσιμο ύψος, κλίση και ολισθηρότητα δαπέδου, θερμοκρασία, υγρασία, αερισμός, φωτισμός) (ΠΔ 397/1994)
	5 Πριν από κάθε χειρωνακτική διακίνηση φορτίου πρέπει να λαμβάνονται υπόψη τα χαρακτηριστικά της εργασίας (συχνότητα, διάρκεια, απόσταση, χρόνος ανάπαυσης, ρυθμός εργασίας) (ΠΔ 397/1994)
	6 Ενημέρωση των εργαζομένων για τα μέτρα ασφάλειας που πρέπει να λαμβάνουν. Επίσης η κατάσταση της υγείας τους και η σωματική τους διάπλαση πρέπει να μη δημιουργούν προβλήματα στην εκτέλεση των συγκεκριμένων εργασιών (ΠΔ 397/1994)
	7 Εξέταση της κατάστασης της υγείας του προσωπικού που εκτελεί χειρωνακτικές εργασίες από τον γιατρό εργασίας της επιχείρησης (ΠΔ 397/1994, ΠΔ 17/1996, Ν 1568/1985)
Ενδεχόμενος ΚΙΝΔΥΝΟΣ : Γλίστριμα - παραπάτημα Βαθμός επικινδυνότητας : 1	
Μέτρα	1 Διατήρηση καλού νοικοκυριού στο εργοτάξιο (ΠΔ 1073/1981)
	2 Διατήρηση των προσβάσεων σε καλή κατάσταση (ΠΔ 1073/1981)
	3 Επαρκής φωτισμός των θέσεων εργασίας και των προσβάσεων σε αυτές (ΠΔ 1073/1981)
	4 Αποφυγή περάσματος καλωδίων, σωλήνων, αγωγών σε δάπεδα που χρησιμοποιούνται ως προσβάσεις ή θέσεις εργασίας. Εναλλακτικά προτείνεται η τοποθέτησή τους σε ασφαλές ύψος ή το πέρασμά τους από τα άκρα των διαδρόμων. Σε αυτή την περίπτωση πρέπει να ληφθεί υπόψη η προστασία (κάλυψη) και η σήμανση τους (ΠΔ 1073/1981)
	5 Άμεσος καθαρισμός των δαπέδων που καθίστανται ολισθηρά (πχ από πτώση λιπαντικών) (ΠΔ 1073/1981)
Ενδεχόμενος ΚΙΝΔΥΝΟΣ : Δονήσεις από συμπύκνωση Βαθμός επικινδυνότητας : 1	
Μέτρα	1 Τακτική συντήρηση του εξοπλισμού και επισκευή φθορών (ΠΔ 1073/1981, ΠΔ 395/1994)
	2 Περιορισμός της έκθεσης σε κραδασμούς με διαχειριστικά μέτρα (διαλείμματα, εναλλαγή αντικειμένου εργασίας, εναλλαγή εργαζομένων για την εκτέλεση της ίδιας εργασίας)

Μέτρα	3	Εξέταση της κατάστασης της υγείας του προσωπικού που εκτίθεται σε δονήσεις από τον γιατρό εργασίας της επιχείρησης (ΠΔ 17/1996, Ν 1568/1985)
	4	Απόσταση ασφαλείας από τα μηχανήματα συμπίκνωσης - δόνησης (ΠΔ 395/1994, ΠΔ 89/1999)
Ενδεχόμενος ΚΙΝΔΥΝΟΣ : Σκόνη από μηχανήματα - οχήματα Βαθμός επικινδυνότητας : 1		
Μέτρα	1	Διαβροχή με λάστιχο (ΠΔ 1073/1981)
	2	Διαβροχή με υδροφόρα (ΠΔ 1073/1981)
	3	Χρήση Μέσων Ατομικής Προστασίας (μάσκα, γυαλιά, γάντια, φόρμα) (ΠΔ 396/1994)
Μ.Α.Π.	1	Παπούτσια (απαραίτητα για κάθε εργασία στο εργοτάξιο) EN 345 (S3)
	2	Αδιάβροχες μπότες EN 345 (S1)
	3	Γάντια EN 388
	4	Κράνος (απαραίτητο για κάθε εργασία στο εργοτάξιο) EN 397
	5	Φόρμα εργασίας EN 465
	6	Ανακλαστικό γιλέκο EN 471 (class 2)
ΕΡΓΑΣΙΑ : ΚΑΤΑΣΚΕΥΗ ΦΕΡΟΝΤΟΣ ΟΡΓΑΝΙΣΜΟΥ ΑΠΟ ΟΠΛΙΣΜΕΝΟ ΣΚΥΡΟΔΕΜΑ		
Ανάλυση εργασίας	:	Καλούπωμα Κατασκευή - τοποθέτηση σιδηρού οπλισμού Σκυροδέτηση Ξεκαλούπωμα
Ενδεχόμενος ΚΙΝΔΥΝΟΣ : Πτώση εργαζόμενου από ύψος Βαθμός επικινδυνότητας : 3		
Μέτρα	1	Περίφραξη των περάτων πλακών με διπλή σανίδα σε ύψος 1 μ από το δάπεδο, μονή σανίδα σε ύψος 0,5 μ και σοβατεπί ύψους 15 εκ (ΠΔ 1073/1981, ΠΔ 778/1980)
	2	Περίφραξη των περάτων πλακών με μεταλλικές κουπαστές σε ύψος 1 μ και 0,5 μ από το δάπεδο και σοβατεπί ύψους 15 εκ (ΠΔ 1073/1981, ΠΔ 778/1980)
	3	Περίφραξη των περάτων πλακών με προστατευτικό δίχτυ, σε ύψος τουλάχιστον 1 μ (ΠΔ 1073/1981, ΠΔ 778/1980)
	4	Περίφραξη των κλιμακοστασίων με διπλή σανίδα σε ύψος 1 μ από το πάτημα, μονή σανίδα σε ύψος 0,5 μ και σοβατεπί ύψους 15 εκ (ΠΔ 1073/1981, ΠΔ 778/1980)
	5	Περίφραξη των κλιμακοστασίων με μεταλλικές κουπαστές σε ύψος 1 μ και 0,5 μ από το πάτημα και σοβατεπί ύψους 15 εκ (ΠΔ 1073/1981, ΠΔ 778/1980)
	6	Περίφραξη των κλιμακοστασίων με προστατευτικό δίχτυ, σε ύψος τουλάχιστον 1 μ (ΠΔ 1073/1981, ΠΔ 778/1980)
	7	Περίφραξη των υπερυψωμένων θέσεων εργασίας, διαδρόμων και προσβάσεων με διατάξεις πλευρικής προστασίας (κουπαστές σε ύψος 1 μ και 0,5 μ από το δάπεδο και σοβατεπί ύψους 15 εκ ή με προστατευτικό δίχτυ ύψους τουλάχιστον 1 μ) (ΠΔ 1073/1981, ΠΔ 778/1980)
	8	Περίφραξη των κενών με διπλή σανίδα σε ύψος 1 μ από το δάπεδο, μονή σανίδα σε ύψος 0,5 μ και σοβατεπί ύψους 15 εκ (ΠΔ 1073/1981, ΠΔ 778/1980)
	9	Περίφραξη των κενών με μεταλλικές κουπαστές σε ύψος 1 μ και 0,5 μ από το δάπεδο και σοβατεπί ύψους 15 εκ (ΠΔ 1073/1981, ΠΔ 778/1980)
	10	Περίφραξη των κενών με προστατευτικό δίχτυ, σε ύψος τουλάχιστον 1 μ (ΠΔ 1073/1981)
	11	Κάλυψη των οριζοντίων κενών με υλικό αντοχής τουλάχιστον διπλάσιος του φορτίου που αναμένεται να δεχτεί (ΠΔ 1073/1981)
	12	Τοποθέτηση οριζόντιου προστατευτικού δικτύου κάτω από το κενό (ΠΔ 1073/1981)
	13	Χρήση συστήματος ατομικής προστασίας έναντι πτώσης από ύψος (ζώνη ασφαλείας) (ΠΔ 396/1994)
	14	Περίφραξη των διαδρόμων και των θέσεων εργασίας σε ύψος μεγαλύτερο του 0,75 μ, με μεταλλικές κουπαστές σε ύψος 1 μ και 0,5 μ από το δάπεδο και σοβατεπί ύψους 15 εκ (ΠΔ 1073/1981, ΠΔ 778/1980)
	15	Κατασκευή κεκλιμένων διαδρόμων και προσβάσεων με κλίση που δεν υπερβαίνει το 1:2. Η αντοχή των υλικών πρέπει να υπερβαίνει τα αναμενόμενα φορτία (ΠΔ 1073/1981, ΠΔ 778/1980)

Μέτρα	16 Απαγόρευση αφαίρεσης οποιασδήποτε προστατευτικής διάταξης, εφόσον δεν ληφθούν αντισταθμιστικά μέτρα (ΠΔ 1073/1981)
Ενδεχόμενος ΚΙΝΔΥΝΟΣ	: Πτώση εργαζόμενου από σκαλωσιά
Βαθμός επικινδυνότητας	: 3
Μέτρα	<ol style="list-style-type: none"> 1 Αποφυγή εργασίας σε ύψος έξω από σκαλωσιά (ΠΔ 1073/1981, ΠΔ 778/1980) 2 Αποφυγή χρήσης κουπαστών σκαλωσιάς ως σκάλες πρόσβασης σε υψηλότερες θέσεις εργασίας (ΠΔ 1073/1981) 3 Αποφυγή τοποθέτησης σκαλών (ή σκαλωσιών) σε δάπεδα σκαλωσιών (ΠΔ 1073/1981, ΠΔ 778/1980) 4 Κατασκευή ικριώματος του οποίου τα δάπεδα εργασίας δεν απέχουν περισσότερο από 30 εκ από την κατασκευή. Σε διαφορετική περίπτωση πρέπει να τοποθετούνται προστατευτικές διατάξεις (κουπαστές) και από την εσωτερική πλευρά του ικριώματος (ΠΔ 778/1980) 5 Διαμόρφωση συνεχών δαπέδων εργασίας ικριωμάτων. Τα δάπεδα (και οι διατάξεις πλευρικής προστασίας) πρέπει να περιβάλλουν τις γωνίες της κατασκευής και να μην διακόπτονται (ΠΔ 778/1980)
Ενδεχόμενος ΚΙΝΔΥΝΟΣ	: Πτώση εργαζόμενου από σκάλα
Βαθμός επικινδυνότητας	: 3
Μέτρα	<ol style="list-style-type: none"> 1 Χρήση σκαλών για σύντομες και "ελαφριές" εργασίες (ΠΔ 22/1933, ΠΔ 17/1978) 2 Τακτικός έλεγχος των σκαλών (συνιστάται πριν από κάθε χρήση να διενεργείται οπτικός έλεγχος) (ΠΔ 22/1933, ΠΔ 17/1978) 3 Στήριξη των σκαλών σε σταθερό και συμπαγές δάπεδο (ΠΔ 22/1933, ΠΔ 17/1978) 4 Χρήση μεταλλικών σκαλών με χωνευτά σκαλοπάτια (ΠΔ 22/1933, ΠΔ 17/1978) 5 Εξασφάλιση των δύο άκρων των σκαλών (ΠΔ 22/1933, ΠΔ 17/1978) 6 Χρήση σκαλών που προεξέχουν κατά 1 μ από το επιθυμητό δάπεδο εργασίας, ώστε να διευκολύνεται η κάθοδος από αυτές (ΠΔ 22/1933, ΠΔ 17/1978)
Ενδεχόμενος ΚΙΝΔΥΝΟΣ	: Πτώση αντικειμένων από ύψος
Βαθμός επικινδυνότητας	: 2
Μέτρα	<ol style="list-style-type: none"> 1 Αποφυγή τοποθέτησης υλικών σε θέσεις από τις οποίες μπορεί να πέσουν (πέρατα πλακών, κλιμακοστάσια, σκαλωσιές, σιδηροκατασκευές) (ΠΔ 778/1980) 2 Τοποθέτηση σοβατεπιού στα δάπεδα εργασίας, πέρατα πλακών, ικριώματα ή προστασία αυτών με πλέγμα (ΠΔ 778/1980) 3 Κατασκευή προστατευτικής σκάφης στα ικριώματα. Η σκάφη κατασκευάζεται σε ύψος μεγαλύτερο από 3,50 μ από το πεζοδρόμιο. Το δάπεδο της σκάφης πρέπει να κατασκευάζεται από ανθεκτικό υλικό. Το πλάτος του δαπέδου της σκάφης πρέπει να είναι τουλάχιστον 1,30 μ. Εν συνεχεία διαμορφώνεται κεκλιμένο επίπεδο (αντένα), κλίσης 1:2, ύψους 80 εκ (ΠΔ 778/1980) 4 Τοποθέτηση προστατευτικού δικτυώματος στην εξωτερική πλευρά του ικριώματος για τη συγκράτηση υλικών (ΠΔ 1073/1981, ΠΔ 778/1980) 5 Αποφυγή παραμονής κάτω από θέσεις εργασίας σε ύψος (ΠΔ 1073/1981) 6 Περίφραξη - αποκλεισμός και σήμανση του χώρου εργασίας, εφόσον εκτελούνται εργασίες σε ύψος (ΠΔ 1073/1981) 7 Περίφραξη - αποκλεισμός και σήμανση του χώρου κάτω από σκαλωσιές (ΠΔ 1073/1981, ΠΔ 105/1995) 8 Χρήση ειδικής ζώνης - εργαλειοθήκης
Ενδεχόμενος ΚΙΝΔΥΝΟΣ	: Πτώση φορτίων που μεταφέρονται κατά τις ανυψωτικές εργασίες
Βαθμός επικινδυνότητας	: 2
Μέτρα	<ol style="list-style-type: none"> 1 Αποφυγή παραμονής κάτω από φορτία (ΠΔ 1073/1981) 2 Ο ανυψωτικός μηχανισμός να έχει τη δυνατότητα ανύψωσης του φορτίου (ΠΔ 1073/1981, ΠΔ 395/1994, ΠΔ 89/1999, ΠΔ 304/2000) 3 Ο ανυψωτικός μηχανισμός να φέρει πινακίδα με διάγραμμα ανυψωτικής ικανότητας (ΠΔ 1073/1981, ΠΔ 395/1994, ΠΔ 89/1999, ΠΔ 304/2000) 4 Ο ανυψωτικός μηχανισμός να έχει ελεγχθεί πριν τη χρήση (ΠΔ 1073/1981, ΠΔ 395/1994, ΠΔ 89/1999, ΠΔ 304/2000, ΥΑ 593/2003)

Μέτρα	5	Ο ανυψωτικός μηχανισμός να έχει τις προβλεπόμενες πιστοποιήσεις, από τρίτο μέρος (ΥΑ 593/2003)	
	6	Ο εξοπλισμός που χρησιμοποιείται (πχ συρματόσχοινα, αλυσίδες, γάντζοι, μάντες) να είναι ο προβλεπόμενος και χωρίς φθορές (ΠΔ 1073/1981)	
	7	Οι χειριστές να έχουν τα κατάλληλα προσόντα (αδειούχοι) και εμπειρία (ΠΔ 31/1990)	
	8	Τα συρματόσχοινα – σαμπάνια να είναι ελεγμένα και προσαρτημένα σωστά στο φορτίο (ΠΔ 1073/1981, ΠΔ 395/1994, ΠΔ 89/1999, ΠΔ 304/2000)	
	9	Η περιοχή να είναι αποκλεισμένη για τους μη έχοντες εργασία (ΠΔ 1073/1981)	
	10	Οι εργαζόμενοι σε γειτονικά σημεία να έχουν ενημερωθεί	
	11	Να υπάρχει συνεχώς καλή ορατότητα του φορτίου από τον χειριστή ή υπάρχει έμπειρος κουμανταδόρος (ΠΔ 1073/1981)	
	12	Οι ανυψωτικοί μηχανισμοί να βρίσκονται σε θέσεις όπου είναι εδρασμένοι καλά (ΠΔ 1073/1981)	
	13	Απαγορεύεται η ελεύθερη αιώρηση φορτίου (ΠΔ 1073/1981)	
	14	Απαγορεύεται η υπερφόρτωση του ανυψωτικού μηχανισμού (ΠΔ 1073/1981)	
	15	Απαγορεύεται η προσπάθεια πλάγιας μεταφοράς φορτίου (ΠΔ 1073/1981)	
	16	Απαγορεύεται η απότομη ανύψωση/ κατέβασμα (ΠΔ 1073/1981)	
	17	Απαγορεύεται η διακίνηση φορτίων πάνω από εργαζομένους (ΠΔ 1073/1981)	
	18	Απαγορεύεται η χρήση ανυψωτικών όταν πνέουν θυελλώδεις άνεμοι (ΠΔ 1073/1981)	
	Ενδεχόμενος ΚΙΝΔΥΝΟΣ : Σύγκρουση με μηχανήμα		
	Βαθμός επικινδυνότητας : 2		
	Μέτρα	1	Πρέπει να τηρείται απόσταση ασφαλείας από τα ΜΕ. Οι μη έχοντες εργασία πρέπει να απομακρύνονται από το χώρο κίνησης και εργασίας των ΜΕ (ΠΔ 1073/1981)
		2	Οι εργαζόμενοι να μην πλησιάζουν τα ΜΕ εφόσον ο χειριστής δεν τους έχει αντιληφθεί. Επίσης δεν πρέπει να αναπαύονται πάνω ή κοντά σε ΜΕ (ΠΔ 1073/1981)
3		Ο χειρισμός των ΜΕ πρέπει να γίνεται από αδειούχους χειριστές, ηλικίας άνω των 18 ετών. Επίσης επιτρέπεται βοηθοί χειριστών να χειρίζονται ΜΕ, υπό την καθοδήγηση χειριστή, για συγκεκριμένες ώρες. Οι χειριστές των ΜΕ πρέπει να διαθέτουν άδεια αντίστοιχης Ομάδας και Κατηγορίας (ΠΔ 31/1990, ΠΔ 1073/1981)	
4		Οι εργαζόμενοι κοντά στο χώρο κίνησης και εργασίας των ΜΕ πρέπει να φορούν ανακλαστικό ρουχισμό (ΠΔ 396/1994)	
5		Τα ΜΕ πρέπει να πληρούν τις προδιαγραφές της Ευρωπαϊκής Νομοθεσίας και να φέρουν την ένδειξη «CE» (ΠΔ 395/1994, ΠΔ 89/1999, ΠΔ 304/2000)	
6		Τα ΜΕ πρέπει να συνοδεύονται με ενημερωμένο εγχειρίδιο οδηγιών λειτουργίας και συντήρησης (στην Ελληνική γλώσσα). Ο χειρισμός τους πρέπει να είναι σύμφωνος με τις προβλέψεις του εγχειριδίου και της Νομοθεσίας (ακόμη και κατά την ακινητοποίηση τους) (ΠΔ 395/1994, ΠΔ 1073/1981)	
7		Η λειτουργία των ΜΕ πρέπει να επιβλέπεται από αρμόδιο πρόσωπο (σύμφωνα με το ΒΔ4/1951). Οι διατάξεις ασφαλείας (πχ κουμπί επείγουσας διακοπής, ηχητικό σήμα οπισθοπορείας) καθώς τα συστήματα πέδησης και διεύθυνσης πρέπει να λειτουργούν κανονικά. Τα ελαστικά πρέπει να βρίσκονται σε άριστη κατάσταση. Οι ενδείξεις του ταμπλό χειρισμού πρέπει να λειτουργούν, όπως επίσης και η οι διατάξεις σήμανσης (φώτα, φάρος) (ΠΔ 1073/1981, ΠΔ 395/1994, ΠΔ 89/1999, ΠΔ 304/2000)	
8		Τα ΜΕ καθώς και τα κινούμενα μέρη τους, πρέπει να εξασφαλίζονται κατά την ακινητοποίηση τους. Επίσης δεν πρέπει να αφήνονται χωρίς φορτίο (πχ κάδοι εκσκαπτικών). Πριν την επαναλειτουργία κάθε ΜΕ πρέπει να προηγείται γενικός έλεγχος (ΠΔ 1073/1981)	
9		Οι χειριστές να μην εγκαταλείπουν τα ΜΕ χωρίς να λάβουν τα απαιτούμενα μέτρα εξασφάλισης τους (ΠΔ 1073/1981)	
Ενδεχόμενος ΚΙΝΔΥΝΟΣ : Πιάσιμο - σύνθλιψη - χτύπημα			
Βαθμός επικινδυνότητας : 2			
Μέτρα	1	Τα κινούμενα μέρη των μηχανών πρέπει να φέρουν προφυλακτήρες (ΠΔ 395/1994)	
	2	Οι εργαζόμενοι πρέπει να κρατούν αποστάσεις ασφαλείας από μηχανήματα, οχήματα και εξοπλισμό	
	3	Οι εργαζόμενοι πρέπει να κρατούν αποστάσεις ασφαλείας από κινούμενα φορτία (ΠΔ 1073/1981)	

Μέτρα	4 Οι εργαζόμενοι πρέπει να αποφεύγουν να βρίσκονται μεταξύ κινούμενου φορτίου, μηχανήματος, οχήματος, εξοπλισμού και σταθερού δομικού στοιχείου (ΠΔ 1073/1981)
	5 Οι εργαζόμενοι πρέπει να αποφεύγουν τις μετατροπές - συντηρήσεις εξοπλισμού, εφόσον δεν έχουν εξουσιοδοτηθεί για το σκοπό αυτό (ΠΔ 1073/1981, ΠΔ 395/1994)
Ενδεχόμενος ΚΙΝΔΥΝΟΣ : Τροχαίο	
Βαθμός επικινδυνότητας : 2	
Μέτρα	1 Πριν την έναρξη των εργασιών σε οδούς υπό κυκλοφορία πρέπει να ενημερωθούν οι αρμόδιες αρχές και οι άμεσα ενδιαφερόμενοι (ΥΑ 503/2003)
	2 Η τροχαία της περιοχής πρέπει να ενημερωθεί για τις εργασίες και τις κυκλοφοριακές ρυθμίσεις, ώστε να διευθετηθεί το θέμα των αδειών. Επίσης πρέπει να καθοριστεί αν απαιτείται η συνδρομή της τροχαίας για τη ρύθμιση της κυκλοφορίας (ΥΑ 503/2003)
	3 Η σήμανση πρέπει να γίνεται όπως προβλέπεται από τα σκαριφήματα της ΥΑ 502/2003 ή τη σχετική μελέτη (εφόσον η περίπτωση δεν αντιστοιχεί σε κάποιο από τα σκαριφήματα) (ΥΑ 503/2003)
	4 Πρέπει να εξασφαλίζεται πλήρης και ικανοποιητική περιφράξη του χώρου των εργασιών, αποτρέποντας τους μη έχοντες εργασία να εισέλθουν σε αυτόν. Επίσης πρέπει να αποτρέπεται η είσοδος οχημάτων, που έχουν παρεκκλίνει από την πορεία τους, στο χώρο (ΥΑ 503/2003)
	5 Όλες οι εργασίες πρέπει να εκτελούνται εντός της περιφράξης του έργου (ΥΑ 503/2003)
	6 Όλοι οι εργαζόμενοι πρέπει να φορούν φωσφορίζοντα γιλέκα συνεχώς (ΥΑ 503/2003, ΠΔ 396/1994)
	7 Να διατηρείται καθαρός ο χώρος εργασίας άλλα και το οδόστρωμα εκτός του εργοταξιακού χώρου (ΥΑ 503/2003)
	8 Μετά το τέλος της εργασίας όλα τα οχήματα και μηχανήματα πρέπει να ασφαρίζονται (ΠΔ 1073/1981)
	9 Οι πινακίδες οδικής σήμανσης που τοποθετούνται πρέπει να στερεώνονται, ώστε να μην ανατραπούν (βαριές βάσεις, πρόσδεση) (ΥΑ 503/2003)
	10 Συνιστάται να χρησιμοποιείται τουλάχιστον ένας εργαζόμενος για την προσωρινή ρύθμιση της κυκλοφορίας αν κριθεί απαραίτητο. Ο εργαζόμενος πρέπει να φοράει φωσφορίζον γιλέκο, κράνος, παπούτσια και να κρατάει κόκκινη σημαία. Επίσης πρέπει να είναι ενημερωμένος για τους τρόπους ρύθμισης της κυκλοφορίας και ενημέρωσης των διερχόμενων οδηγών. Κατά τη διάρκεια των εργασιών πρέπει να χρησιμοποιούνται κώνοι, για το διαχωρισμό του εργοταξίου από την οδό (ΥΑ 503/2003, ΠΔ 396/1994)
	11 Να χρησιμοποιείται, αν απαιτείται, όχημα προειδοποίησης των διερχόμενων οδηγών (ΥΑ 503/2003)
	12 Πρέπει να ελέγχεται σε καθημερινή βάση ότι δεν μετακινήθηκαν ή αφαιρέθηκαν υλικά σήμανσης ή ασφάλισης. Σε περίπτωση που έχει συμβεί κάτι τέτοιο, πρέπει να αποκαθίστανται άμεσα τα μέτρα ασφάλειας (ΥΑ 503/2003)
	13 Οι εργαζόμενοι κοντά οδούς υπό κυκλοφορία πρέπει να φορούν ανακλαστικό ρουχισμό (ΥΑ 503/2003, ΠΔ 396/1994)
Ενδεχόμενος ΚΙΝΔΥΝΟΣ : Ηλεκτροπληξία	
Βαθμός επικινδυνότητας : 2	
Μέτρα	1 Οι ηλεκτρικές εγκαταστάσεις του εργοταξίου να ακολουθούν τις διατάξεις του Προτύπου ΕΛΟΤ HD 384. Η ίδια πρόβλεψη ισχύει και για κάθε είδους συσκευή ή μηχανήμα που λειτουργεί με ηλεκτρικό ρεύμα (ΑΠ Φ 7.5/1816/88/2004)
	2 Οι ηλεκτρικοί πίνακες διανομής πρέπει να είναι μεταλλικοί ή πλαστικοί, στεγανού τύπου, με δυνατότητα κλειδώματος. Οι πίνακες πρέπει να γειώνονται. Επίσης πρέπει να φέρουν προστατευτικό διακόπτη διαφυγής (διαφορικής προστασίας – αντιηλεκτροπληξιακός αυτόματος). Η εγκατάσταση και η συντήρηση των πινάκων πρέπει να γίνεται από αδειούχο ηλεκτρολόγο. Οι πίνακες πρέπει να παραμένουν κλειδωμένοι (ΠΔ 1073/1981, ΑΠ Φ 7.5/1816/88/2004)
	3 Οι γραμμές τροφοδοσίας ηλεκτρικού ρεύματος να είναι ενισχυμένης μηχανικής αντοχής και ηλεκτρικής μόνωσης (ΑΠ Φ 7.5/1816/88/2004)
	4 Οι διαδρομές των καλωδίων προς τα ηλεκτρικά εργαλεία πρέπει να μη δημιουργούν προβλήματα στη λειτουργία του εργοταξίου. Συνιστάται η κάλυψη τους (πέραςμα σε σωλήνες, σκέπασμα με μαδέρια, υπογειοποίηση), η υπέργεια διαδρομή και η τοποθέτηση τους εκτός διαδρόμων κίνησης προσωπικού, μηχανημάτων και οχημάτων (ΠΔ 1073/1981, ΑΠ Φ 7.5/1816/88/2004)
	5 Η κατάσταση του εξοπλισμού να είναι άριστη. Φθαρμένα εργαλεία, καλώδια, φως, πολύπριζα και πρίζες πρέπει να αντικαθίστανται άμεσα (ΠΔ 1073/1981, ΑΠ Φ 7.5/1816/88/2004)

Ενδεχόμενος ΚΙΝΔΥΝΟΣ : Ηλεκτροπληξία λόγω εναέριου δικτύου	
Βαθμός επικινδυνότητας : 2	
Μέτρα	1 Σε περίπτωση ύπαρξης αγωγών ηλεκτρικού ρεύματος κοντά στο εργοτάξιο πρέπει να ειδοποιείται η ΔΕΗ από τον Ανάδοχο, πριν την έναρξη των εργασιών. Τα μέτρα ασφαλείας που θα ληφθούν πρέπει να εξεταστούν από κοινού με την αρμόδια υπηρεσία της ΔΕΗ. Τα προτεινόμενα μέτρα θα ληφθούν κατόπιν έγκρισης της ΔΕΗ (ΠΔ 1073/1981)
	2 Υπογειοποίηση ή παραλλαγή του δικτύου παροχής ηλεκτρικού ρεύματος (ΠΔ 1083/1981)
	3 Αποφυγή διακίνησης υλικών σε θέσεις κοντά στους αγωγούς (ΠΔ 1073/1981)
	4 Τήρηση απόστασης ασφαλείας (η οποία θα υποδειχθεί από τη ΔΕΗ) από αγωγούς μέσης τάσης και γενικά κάθε είδους αγωγό (ΠΔ 1073/1981)
	5 Τοποθέτηση προστατευτικών δοκών για την εξασφάλιση της απαιτούμενης απόστασης ασφαλείας. Σε περίπτωση που είναι αδύνατη η συγκεκριμένη λύση, προτείνεται η τοποθέτηση σήμανσης (πχ σχοινί με κρεμασμένες πινακίδες ή αλυσίδες, αναλόγως του ύψους) σε απόσταση ασφαλείας (ΠΔ 1073/1981)
Ενδεχόμενος ΚΙΝΔΥΝΟΣ : Θόρυβος	
Βαθμός επικινδυνότητας : 1	
Μέτρα	1 Τοποθέτηση πηγών θορύβου (πχ γεννήτριες) μακριά από τις θέσεις εργασίας (ΠΔ 85/1991)
	2 Απομόνωση των πηγών θορύβου με χωρίσματα (ΠΔ 85/1991)
	3 Εκτέλεση θορυβωδών εργασιών (πχ χρήση αεροσυμπιεστή) μακριά από άλλα συνεργεία (ΠΔ 85/1991)
	4 Αποφυγή αφαίρεσης σιγαστήρων και των προστατευτικών καλυμμάτων των μηχανημάτων (ΠΔ 85/1991, ΠΔ 395/1994)
	5 Συντήρηση του εξοπλισμού σύμφωνα με τις προδιαγραφές του κατασκευαστή του (ΠΔ 395/1994)
	6 Αποστάσεις ασφαλείας από μηχανήματα και εξοπλισμό που παράγει θόρυβο (ΠΔ 85/1991)
	7 Περιορισμός της έκθεσης σε θόρυβο με διαχειριστικά μέτρα (διαλείμματα, εναλλαγή αντικείμενου εργασίας, εναλλαγή εργαζομένων για την εκτέλεση της ίδιας εργασίας) (ΠΔ 85/1991)
	8 Εξέταση της κατάστασης της υγείας του προσωπικού που εκτίθεται σε θόρυβο από τον γιατρό εργασίας της επιχείρησης (ΠΔ 85/1991, ΠΔ 17/1996, Ν 1568/1981)
	9 Χρήση ΜΑΠ (ωτασπίδες, ωτοβύσματα) (ΠΔ 396/1994)
	10 Αποφυγή εργασιών κατά τις ώρες καινής ησυχίας
Ενδεχόμενος ΚΙΝΔΥΝΟΣ : Μυοσκελετικοί τραυματισμοί	
Βαθμός επικινδυνότητας : 1	
Μέτρα	1 Περιορισμός της χειρωνακτικής διακίνησης φορτίων με τη βοήθεια μηχανικών μέσων, όπου είναι εφικτό (ΠΔ 397/1994)
	2 Πριν από κάθε χειρωνακτική διακίνηση φορτίου πρέπει να λαμβάνονται υπόψη τα χαρακτηριστικά του φορτίου (βάρος, κέντρο βάρους, όγκος, σχήμα, λαβές, σύσταση) (ΠΔ 397/1994)
	3 Πριν από κάθε χειρωνακτική διακίνηση φορτίου πρέπει να λαμβάνονται υπόψη απαιτούμενη σωματική προσπάθεια (στροφή κορμού, απότομη μετακίνηση, ασταθής σωματική στάση) (ΠΔ 397/1994)
	4 Πριν από κάθε χειρωνακτική διακίνηση φορτίου πρέπει να λαμβάνονται υπόψη τα χαρακτηριστικά του εργασιακού περιβάλλοντος (ελεύθερος χώρος, διαθέσιμο ύψος, κλίση και ολισθηρότητα δαπέδου, θερμοκρασία, υγρασία, αερισμός, φωτισμός) (ΠΔ 397/1994)
	5 Πριν από κάθε χειρωνακτική διακίνηση φορτίου πρέπει να λαμβάνονται υπόψη τα χαρακτηριστικά της εργασίας (συχνότητα, διάρκεια, απόσταση, χρόνος ανάπαυσης, ρυθμός εργασίας) (ΠΔ 397/1994)
	6 Ενημέρωση των εργαζομένων για τα μέτρα ασφαλείας που πρέπει να λαμβάνουν. Επίσης η κατάσταση της υγείας τους και η σωματική τους διάπλαση πρέπει να μη δημιουργούν προβλήματα στην εκτέλεση των συγκεκριμένων εργασιών (ΠΔ 397/1994)
	7 Εξέταση της κατάστασης της υγείας του προσωπικού που εκτελεί χειρωνακτικές εργασίες από τον γιατρό εργασίας της επιχείρησης (ΠΔ 397/1994, ΠΔ 17/1996, Ν 1568/1985)
Ενδεχόμενος ΚΙΝΔΥΝΟΣ : Καταπτώσεις - καθιζήσεις ικριωμάτων	
Βαθμός επικινδυνότητας : 3	

Μέτρα	1	Πριν την ανέγερση της σκαλωσιάς πρέπει να διενεργείται μελέτη κατασκευής και αντοχής αυτής από τον αρμόδιο μηχανικό, εκτός αν κατασκευάζεται σύμφωνα με τις προβλέψεις του κατασκευαστή της (ΚΥΑ 16440/1994)
	2	Για μεταλλικές σκαλωσιές πρέπει να υπάρχουν τα πιστοποιητικά τους, δηλαδή βεβαίωση εξέτασης τύπου, δήλωση πιστότητας, τεύχος μελέτης αντοχής, οδηγίες συναρμολόγησης και προβλεπόμενες χρήσεις (ΚΥΑ 1440/1994)
	3	Για μεταλλικές σκαλωσιές πρέπει να υπάρχει κατάλληλη σήμανση στα στοιχεία της σκαλωσιάς, η οποία συμφωνεί με τα πιστοποιητικά της (ΚΥΑ 1440/1994)
	4	Πρέπει να τηρούνται όλοι οι κανόνες και οι οδηγίες του κατασκευαστή της σκαλωσιάς για την ασφαλή και σταθερή ανέγερση της (ΚΥΑ 1440/1994)
	5	Πρέπει να ελέγχονται όλα τα χρησιμοποιούμενα υλικά της σκαλωσιάς πριν τη χρησιμοποίησή τους (ΚΥΑ 1440/1994)
	6	Μόνο έμπειροι και εξειδικευμένοι εργαζόμενοι να χρησιμοποιούνται για την συναρμολόγηση και αποσυναρμολόγηση της σκαλωσιάς (ΚΥΑ 1440/1994)
	7	Η σκαλωσιά πρέπει να εδράζεται σε σταθερό έδαφος (ΠΔ 778/1980)
	8	Για τη στήριξη σκαλωσιών σε χώμα πρέπει να χρησιμοποιούνται μαδέρια (ΠΔ 778/1980)
	9	Η έδραση σκαλωσιών σε μπάζα πρέπει να αποφεύγεται (ΠΔ 778/1980)
	10	Η έδραση σκαλωσιών σε υαλοπίνακες πρέπει να αποφεύγεται (ΠΔ 778/1980)
	11	Η σκαλωσιά πρέπει να "δένεται" στην κατασκευή ή να αντιστηρίζεται. Το "δέσιμο" σε καμία περίπτωση δεν πρέπει να γίνεται με σχοινί ή σύρμα, αλλά σύμφωνα με τις προβλέψεις του κατασκευαστή της σκαλωσιάς (ΠΔ 778/1980)
	12	Πριν ολοκληρωθεί μια σκαλωσιά δεν πρέπει να χρησιμοποιείται (ΠΔ 778/1980)
	13	Πρέπει να διενεργείται τακτικός έλεγχος της αντοχής και σταθερότητας της σκαλωσιάς. Οι έλεγχοι πρέπει να καταγράφονται στο Ημερολόγιο Μέτρων Ασφάλειας του έργου (ΠΔ 778/1980, ΠΔ 1073/1981, Ν 1296/1983)
Ενδεχόμενος ΚΙΝΔΥΝΟΣ : Γλίστριμα - παραπάτημα		
Βαθμός επικινδυνότητας : 1		
Μέτρα	1	Διατήρηση καλού νοικοκυριού στο εργοτάξιο (ΠΔ 1073/1981)
	2	Διατήρηση των προσβάσεων σε καλή κατάσταση (ΠΔ 1073/1981)
	3	Επαρκής φωτισμός των θέσεων εργασίας και των προσβάσεων σε αυτές (ΠΔ 1073/1981)
	4	Αποφυγή περάσματος καλωδίων, σωλήνων, αγωγών σε δάπεδα που χρησιμοποιούνται ως προσβάσεις ή θέσεις εργασίας. Εναλλακτικά προτείνεται η τοποθέτησή τους σε ασφαλές ύψος ή το πέρασμα τους από τα άκρα των διαδρόμων. Σε αυτή την περίπτωση πρέπει να ληφθεί υπόψη η προστασία (κάλυψη) και η σήμανση τους (ΠΔ 1073/1981)
	5	Άμεσος καθαρισμός των δαπέδων που καθίστανται ολισθηρά (πχ από πτώση λιπαντικών) (ΠΔ 1073/1981)
Ενδεχόμενος ΚΙΝΔΥΝΟΣ : Δονήσεις		
Βαθμός επικινδυνότητας : 1		
Μέτρα	1	Τακτική συντήρηση του εξοπλισμού και επισκευή φθορών (ΠΔ 1073/1981, ΠΔ 395/1994)
	2	Συντήρηση των συστημάτων αναρτήσεων φορτηγών και μηχανημάτων (ΠΔ 1073/1981, ΠΔ 395/1994)
	3	Επιλογή εργαλείων με διατάξεις απορρόφησης ενέργειας (ΠΔ 395/1994)
	4	Περιορισμός της έκθεσης σε κραδασμούς με διαχειριστικά μέτρα (διαλείμματα, εναλλαγή αντικειμένου εργασίας, εναλλαγή εργαζομένων για την εκτέλεση της ίδιας εργασίας)
	5	Εξέταση της κατάστασης της υγείας του προσωπικού που εκτίθεται σε δονήσεις από τον γιατρό εργασίας της επιχείρησης (ΠΔ 17/1996, Ν 1568/1985)
	6	Χρήση ΜΑΠ (γάντια) (ΠΔ 396/1994)
Ενδεχόμενος ΚΙΝΔΥΝΟΣ : Έκθεση σε βλαπτικές ουσίες		
Βαθμός επικινδυνότητας : 2		
Μέτρα	1	Τα χημικά πρέπει να συνοδεύονται με τα Δελτία Πληροφοριών Ασφάλειας (MSDS) κατά την παραλαβή τους στο εργοτάξιο (ΠΔ 339/2001, ΠΔ 388/2001, ΠΔ 307/21986, ΠΔ 77/1993)
	2	Ενημέρωση των εργαζομένων για την ασφαλή χρήση των χημικών, σύμφωνα με τα αναγραφόμενα στα Δελτία Πληροφοριών Ασφάλειας (MSDS) τους (ΠΔ 339/2001, ΠΔ 388/2001, ΠΔ 307/21986, ΠΔ 77/1993)

Μέτρα	3	Αποθήκευση των χημικών σύμφωνα με τις προδιαγραφές του προμηθευτή τους (ΠΔ 339/2001, ΠΔ 388/2001, ΠΔ 307/21986, ΠΔ 77/1993)
	4	Χρήση των χημικών σύμφωνα με τις προδιαγραφές του προμηθευτή τους (ΠΔ 339/2001, ΠΔ 388/2001, ΠΔ 307/21986, ΠΔ 77/1993)
	5	Χρήση ΜΑΠ, σύμφωνα με τα αναγραφόμενα στα Δελτία Πληροφοριών Ασφάλειας (MSDS) των χημικών (ΠΔ 396/1994, ΠΔ 339/2001, ΠΔ 388/2001, ΠΔ 307/21986, ΠΔ 77/1993)
	6	Σχολαστική τήρηση των κανόνων υγιεινής από το προσωπικό που χρησιμοποιεί χημικά, κατά τα διαλείμματα και μετά το πέρας της εργασίας (ΠΔ 339/2001, ΠΔ 388/2001, ΠΔ 307/21986, ΠΔ 77/1993)
	7	Περιοδική εξέταση της κατάσταση της υγείας του προσωπικού που χρησιμοποιεί χημικά, από το γιατρό εργασίας της επιχείρησης (ΠΔ 17/1996, Ν 1568/1985, ΠΔ 339/2001, ΠΔ 388/2001, ΠΔ 307/21986, ΠΔ 77/1993)
Μ.Α.Π.	1	Γυαλιά EN 166(B)
	2	Παπούτσια (απαραίτητα για κάθε εργασία στο εργοτάξιο) EN 345 (S3)
	3	Αδιάβροχες μπότες EN 345 (S1)
	4	Ζώνη ασφαλείας 5 σημείων EN 361
	5	Γάντια EN 388
	6	Κράνος (απαραίτητο για κάθε εργασία στο εργοτάξιο) EN 397
	7	Ανακλαστικό γιλέκο EN 471 (class 2)
ΕΡΓΑΣΙΑ : ΕΠΕΝΔΥΣΕΙΣ ΔΑΠΕΔΩΝ		
Ανάλυση εργασίας : Μεταφορά υλικών Προετοιμασία επιφάνειας Τοποθέτηση υλικού		
Ενδεχόμενος ΚΙΝΔΥΝΟΣ : Πιάσιμο - σύνθλιψη - χτύπημα		
Βαθμός επικινδυνότητας : 2		
Μέτρα	1	Τα κινούμενα μέρη των μηχανών πρέπει να φέρουν προφυλακτήρες (ΠΔ 395/1994)
	2	Οι εργαζόμενοι πρέπει να κρατούν αποστάσεις ασφαλείας από μηχανήματα, οχήματα και εξοπλισμό
	3	Οι εργαζόμενοι πρέπει να κρατούν αποστάσεις ασφαλείας από κινούμενα φορτία (ΠΔ 1073/1981)
	4	Οι εργαζόμενοι πρέπει να αποφεύγουν να βρίσκονται μεταξύ κινούμενου φορτίου, μηχανήματος, οχήματος, εξοπλισμού και σταθερού δομικού στοιχείου (ΠΔ 1073/1981)
	5	Οι εργαζόμενοι πρέπει να αποφεύγουν τις μετατροπές - συντηρήσεις εξοπλισμού, εφόσον δεν έχουν εξουσιοδοτηθεί για το σκοπό αυτό (ΠΔ 1073/1981, ΠΔ 395/1994)
Ενδεχόμενος ΚΙΝΔΥΝΟΣ : Ηλεκτροπληξία		
Βαθμός επικινδυνότητας : 2		
Μέτρα	1	Οι ηλεκτρικές εγκαταστάσεις του εργοταξίου να ακολουθούν τις διατάξεις του Προτύπου ΕΛΟΤ HD 384. Η ίδια πρόβλεψη ισχύει και για κάθε είδους συσκευή ή μηχανήμα που λειτουργεί με ηλεκτρικό ρεύμα (ΑΠ Φ 7.5/1816/88/2004)
	2	Οι ηλεκτρικοί πίνακες διανομής πρέπει να είναι μεταλλικοί ή πλαστικοί, στεγανού τύπου, με δυνατότητα κλειδώματος. Οι πίνακες πρέπει να γειώνονται. Επίσης πρέπει να φέρουν προστατευτικό διακόπτη διαφυγής (διαφορικής προστασίας – αντιηλεκτροπληξιακός αυτόματος). Η εγκατάσταση και η συντήρηση των πινάκων πρέπει να γίνεται από αδειούχο ηλεκτρολόγο. Οι πίνακες πρέπει να παραμένουν κλειδωμένοι (ΠΔ 1073/1981, ΑΠ Φ 7.5/1816/88/2004)
	3	Οι γραμμές τροφοδοσίας ηλεκτρικού ρεύματος να είναι ενισχυμένης μηχανικής αντοχής και ηλεκτρικής μόνωσης (ΑΠ Φ 7.5/1816/88/2004)
	4	Οι διαδρομές των καλωδίων προς τα ηλεκτρικά εργαλεία πρέπει να μη δημιουργούν προβλήματα στη λειτουργία του εργοταξίου. Συνιστάται η κάλυψη τους (πέραςμα σε σωλήνες, σκέπασμα με μαδέρια, υπογειοποίηση), η υπέργεια διαδρομή και η τοποθέτηση τους εκτός διαδρόμων κίνησης προσωπικού, μηχανημάτων και οχημάτων (ΠΔ 1073/1981, ΑΠ Φ 7.5/1816/88/2004)
	5	Η κατάσταση του εξοπλισμού να είναι άριστη. Φθαρμένα εργαλεία, καλώδια, φως, πολύπριζα και πρίζες πρέπει να αντικαθίστανται άμεσα (ΠΔ 1073/1981, ΑΠ Φ 7.5/1816/88/2004)
Ενδεχόμενος ΚΙΝΔΥΝΟΣ : Πυρκαγιά		
Βαθμός επικινδυνότητας : 2		

Μέτρα	1	Αποφυγή τοποθέτησης εύφλεκτων υλικών κοντά σε πηγές ανάφλεξης (ΠΔ 1073/1981)
	2	Αποφυγή εκτέλεσης "θερμών" εργασιών (χρήση τροχού, ηλεκτροσυγκόλλησης, φλόγας αερίου) κοντά σε εύφλεκτα υλικά (ΠΔ 1073/1981, ΠΔ 95/1978)
	3	Αποφυγή ανεξέλεγκτης ρίψης σκουπιδιών σε οποιοδήποτε χώρο (ΠΔ 1073/1981)
	4	Αποψήλωση θάμνων και χαμηλής βλάστησης κατά τους καλοκαιρινούς μήνες
	5	Απαγόρευση φωτιάς στο εργοτάξιο για οποιοδήποτε λόγο (πχ θέρμανση) (ΠΔ 1073/1981)
	6	Απαγόρευση καπνίσματος και γυμνής φλόγας σε επικίνδυνους χώρους (ΠΔ 1073/1981)
	7	Χρήση πυροσβεστικών μέσων (πυροσβεστήρες). Για την αποτελεσματική χρήση των πυροσβεστήρων συνιστάται να γίνεται ενημέρωση του προσωπικού. Επίσης σημειώνεται ότι τα πυροσβεστικά μέσα πρέπει να τοποθετούνται σε εύκολα προσβάσιμες θέσεις (ΠΔ 1073/1981, ΠΔ 95/1978)
	8	Σύσταση ομάδας πυρασφάλειας εργοταξίου (συνιστάται τα μέλη της να βρίσκονται στο εργοτάξιο σε καθημερινή βάση, να γνωρίζουν το εργοτάξιο και να έχουν ενημερωθεί για τη χρήση των πυροσβεστικών μέσων) (ΠΔ 1073/1981, ΠΔ 95/1978)
Ενδεχόμενος ΚΙΝΔΥΝΟΣ : Θόρυβος Βαθμός επικινδυνότητας : 1		
Μέτρα	1	Τοποθέτηση πηγών θορύβου (πχ γεννήτριες) μακριά από τις θέσεις εργασίας (ΠΔ 85/1991)
	2	Απομόνωση των πηγών θορύβου με χωρίσματα (ΠΔ 85/1991)
	3	Εκτέλεση θορυβωδών εργασιών (πχ χρήση αεροσυμπιεστή) μακριά από άλλα συνεργεία (ΠΔ 85/1991)
	4	Αποφυγή αφαίρεσης σιγαστήρων και των προστατευτικών καλυμμάτων των μηχανημάτων (ΠΔ 85/1991, ΠΔ 395/1994)
	5	Συντήρηση του εξοπλισμού σύμφωνα με τις προδιαγραφές του κατασκευαστή του (ΠΔ 395/1994)
	6	Αποστάσεις ασφαλείας από μηχανήματα και εξοπλισμό που παράγει θόρυβο (ΠΔ 85/1991)
	7	Περιορισμός της έκθεσης σε θόρυβο με διαχειριστικά μέτρα (διαλείμματα, εναλλαγή αντικειμένου εργασίας, εναλλαγή εργαζομένων για την εκτέλεση της ίδιας εργασίας) (ΠΔ 85/1991)
	8	Εξέταση της κατάστασης της υγείας του προσωπικού που εκτίθεται σε θόρυβο από τον γιατρό εργασίας της επιχείρησης (ΠΔ 85/1991, ΠΔ 17/1996, Ν 1568/1981)
	9	Χρήση ΜΑΠ (ωτασπίδες, ωτοβύσματα) (ΠΔ 396/1994)
	10	Αποφυγή εργασιών κατά τις ώρες καινής ησυχίας
Ενδεχόμενος ΚΙΝΔΥΝΟΣ : Μυοσκελετικοί τραυματισμοί Βαθμός επικινδυνότητας : 1		
Μέτρα	1	Περιορισμός της χειρωνακτικής διακίνησης φορτίων με τη βοήθεια μηχανικών μέσων, όπου είναι εφικτό (ΠΔ 397/1994)
	2	Πριν από κάθε χειρωνακτική διακίνηση φορτίου πρέπει να λαμβάνονται υπόψη τα χαρακτηριστικά του φορτίου (βάρος, κέντρο βάρους, όγκος, σχήμα, λαβές, σύσταση) (ΠΔ 397/1994)
	3	Πριν από κάθε χειρωνακτική διακίνηση φορτίου πρέπει να λαμβάνονται υπόψη απαιτούμενη σωματική προσπάθεια (στροφή κορμού, απότομη μετακίνηση, ασταθής σωματική στάση) (ΠΔ 397/1994)
	4	Πριν από κάθε χειρωνακτική διακίνηση φορτίου πρέπει να λαμβάνονται υπόψη τα χαρακτηριστικά του εργασιακού περιβάλλοντος (ελεύθερος χώρος, διαθέσιμο ύψος, κλίση και ολισθηρότητα δαπέδου, θερμοκρασία, υγρασία, αερισμός, φωτισμός) (ΠΔ 397/1994)
	5	Πριν από κάθε χειρωνακτική διακίνηση φορτίου πρέπει να λαμβάνονται υπόψη τα χαρακτηριστικά της εργασίας (συχνότητα, διάρκεια, απόσταση, χρόνος ανάπαυσης, ρυθμός εργασίας) (ΠΔ 397/1994)
	6	Ενημέρωση των εργαζομένων για τα μέτρα ασφάλειας που πρέπει να λαμβάνουν. Επίσης η κατάσταση της υγείας τους και η σωματική τους διάπλαση πρέπει να μη δημιουργούν προβλήματα στην εκτέλεση των συγκεκριμένων εργασιών (ΠΔ 397/1994)
	7	Εξέταση της κατάστασης της υγείας του προσωπικού που εκτελεί χειρωνακτικές εργασίες από τον γιατρό εργασίας της επιχείρησης (ΠΔ 397/1994, ΠΔ 17/1996, Ν 1568/1985)
Ενδεχόμενος ΚΙΝΔΥΝΟΣ : Γλίστριμα - παραπάτημα Βαθμός επικινδυνότητας : 1		

Μέτρα	1 Διατήρηση καλού νοικοκυριού στο εργοτάξιο (ΠΔ 1073/1981)
	2 Διατήρηση των προσβάσεων σε καλή κατάσταση (ΠΔ 1073/1981)
	3 Επαρκής φωτισμός των θέσεων εργασίας και των προσβάσεων σε αυτές (ΠΔ 1073/1981)
	4 Αποφυγή περάσματος καλωδίων, σωλήνων, αγωγών σε δάπεδα που χρησιμοποιούνται ως προσβάσεις ή θέσεις εργασίας. Εναλλακτικά προτείνεται η τοποθέτησή τους σε ασφαλές ύψος ή το πέρασμα τους από τα άκρα των διαδρόμων. Σε αυτή την περίπτωση πρέπει να ληφθεί υπόψη η προστασία (κάλυψη) και η σήμανση τους (ΠΔ 1073/1981)
	5 Άμεσος καθαρισμός των δαπέδων που καθίστανται ολισθηρά (πχ από πτώση λιπαντικών) (ΠΔ 1073/1981)
Ενδεχόμενος ΚΙΝΔΥΝΟΣ : Σκόνη από λείανση - κόψιμο Βαθμός επικινδυνότητας : 1	
Μέτρα	1 Διεξαγωγή εργασιών που παράγουν σκόνη (πχ κοπή, λείανση, τρόχισμα) σε εξωτερικούς χώρους
	2 Διεξαγωγή εργασιών που παράγουν σκόνη (πχ κοπή, λείανση, τρόχισμα) μακριά από άλλα συνεργεία και τρίτους
	3 Χρήση Μέσων Ατομικής Προστασίας (μάσκα, γυαλιά, γάντια, φόρμα) (ΠΔ 396/1994)
Ενδεχόμενος ΚΙΝΔΥΝΟΣ : Έκθεση σε βλαπτικές ουσίες Βαθμός επικινδυνότητας : 2	
Μέτρα	1 Τα χημικά πρέπει να συνοδεύονται με τα Δελτία Πληροφοριών Ασφάλειας (MSDS) κατά την παραλαβή τους στο εργοτάξιο (ΠΔ 339/2001, ΠΔ 388/2001, ΠΔ 307/21986, ΠΔ 77/1993)
	2 Ενημέρωση των εργαζομένων για την ασφαλή χρήση των χημικών, σύμφωνα με τα αναγραφόμενα στα Δελτία Πληροφοριών Ασφάλειας (MSDS) τους (ΠΔ 339/2001, ΠΔ 388/2001, ΠΔ 307/21986, ΠΔ 77/1993)
	3 Αποθήκευση των χημικών σύμφωνα με τις προδιαγραφές του προμηθευτή τους (ΠΔ 339/2001, ΠΔ 388/2001, ΠΔ 307/21986, ΠΔ 77/1993)
	4 Χρήση των χημικών σύμφωνα με τις προδιαγραφές του προμηθευτή τους (ΠΔ 339/2001, ΠΔ 388/2001, ΠΔ 307/21986, ΠΔ 77/1993)
	5 Χρήση ΜΑΠ, σύμφωνα με τα αναγραφόμενα στα Δελτία Πληροφοριών Ασφάλειας (MSDS) των χημικών (ΠΔ 396/1994, ΠΔ 339/2001, ΠΔ 388/2001, ΠΔ 307/21986, ΠΔ 77/1993)
	6 Σχολαστική τήρηση των κανόνων υγιεινής από το προσωπικό που χρησιμοποιεί χημικά, κατά τα διαλείμματα και μετά το πέρας της εργασίας (ΠΔ 339/2001, ΠΔ 388/2001, ΠΔ 307/21986, ΠΔ 77/1993)
	7 Περιοδική εξέταση της κατάσταση της υγείας του προσωπικού που χρησιμοποιεί χημικά, από το γιατρό εργασίας της επιχείρησης (ΠΔ 17/1996, Ν 1568/1985, ΠΔ 339/2001, ΠΔ 388/2001, ΠΔ 307/21986, ΠΔ 77/1993)
Μ.Α.Π.	1 Μάσκα ημίσειας προσώπου EN 149 (FFP2)
	2 Παπούτσια (απαραίτητα για κάθε εργασία στο εργοτάξιο) EN 345 (S3)
	3 Γάντια EN 388
	4 Κράνος (απαραίτητο για κάθε εργασία στο εργοτάξιο) EN 397
ΕΡΓΑΣΙΑ : ΚΑΘΑΙΡΕΣΕΙΣ	
Ανάλυση εργασίας	: Έλεγχος και προετοιμασία χώρου Διενέργεια καθαίρεσεων Συλλογή προϊόντων καθαίρεσεων
Ενδεχόμενος ΚΙΝΔΥΝΟΣ : Πτώση εργαζόμενου από ύψος Βαθμός επικινδυνότητας : 3	
Μέτρα	1 Περίφραξη των περάτων πλακών με διπλή σανίδα σε ύψος 1 μ από το δάπεδο, μονή σανίδα σε ύψος 0,5 μ και σοβατεπί ύψους 15 εκ (ΠΔ 1073/1981, ΠΔ 778/1980)
	2 Περίφραξη των περάτων πλακών με μεταλλικές κουπαστές σε ύψος 1 μ και 0,5 μ από το δάπεδο και σοβατεπί ύψους 15 εκ (ΠΔ 1073/1981, ΠΔ 778/1980)
	3 Περίφραξη των περάτων πλακών με προστατευτικό δίχτυ, σε ύψος τουλάχιστον 1 μ (ΠΔ 1073/1981, ΠΔ 778/1980)
	4 Περίφραξη των κλιμακοστασίων με διπλή σανίδα σε ύψος 1 μ από το πάτημα, μονή σανίδα σε ύψος 0,5 μ και σοβατεπί ύψους 15 εκ (ΠΔ 1073/1981, ΠΔ 778/1980)
	5 Περίφραξη των κλιμακοστασίων με μεταλλικές κουπαστές σε ύψος 1 μ και 0,5 μ από το πάτημα και σοβατεπί ύψους 15 εκ (ΠΔ 1073/1981, ΠΔ 778/1980)

Μέτρα	6	Περίφραξη των κλιμακοστασίων με προστατευτικό δίχτυ, σε ύψος τουλάχιστον 1 μ (ΠΔ 1073/1981, ΠΔ 778/1980)
	7	Περίφραξη των υπερυψωμένων θέσεων εργασίας, διαδρόμων και προσβάσεων με διατάξεις πλευρικής προστασίας (κουπαστές σε ύψος 1 μ και 0,5 μ από το δάπεδο και σοβατεπί ύψους 15 εκ ή με προστατευτικό δίχτυ ύψους τουλάχιστον 1 μ) (ΠΔ 1073/1981, ΠΔ 778/1980)
	8	Περίφραξη των κενών με διπλή σανίδα σε ύψος 1 μ από το δάπεδο, μονή σανίδα σε ύψος 0,5 μ και σοβατεπί ύψους 15 εκ (ΠΔ 1073/1981, ΠΔ 778/1980)
	9	Περίφραξη των κενών με μεταλλικές κουπαστές σε ύψος 1 μ και 0,5 μ από το δάπεδο και σοβατεπί ύψους 15 εκ (ΠΔ 1073/1981, ΠΔ 778/1980)
	10	Περίφραξη των κενών με προστατευτικό δίχτυ, σε ύψος τουλάχιστον 1 μ (ΠΔ 1073/1981)
	11	Κάλυψη των οριζοντίων κενών με υλικό αντοχής τουλάχιστον διπλάσιος του φορτίου που αναμένεται να δεχτεί (ΠΔ 1073/1981)
	12	Τοποθέτηση οριζόντιου προστατευτικού δικτύου κάτω από το κενό (ΠΔ 1073/1981)
	13	Χρήση συστήματος ατομικής προστασίας έναντι πτώσης από ύψος (ζώνη ασφαλείας) (ΠΔ 396/1994)
	14	Περίφραξη των διαδρόμων και των θέσεων εργασίας σε ύψος μεγαλύτερο του 0,75 μ, με μεταλλικές κουπαστές σε ύψος 1 μ και 0,5 μ από το δάπεδο και σοβατεπί ύψους 15 εκ (ΠΔ 1073/1981, ΠΔ 7789/1980)
	15	Κατασκευή κεκλιμένων διαδρόμων και προσβάσεων με κλίση που δεν υπερβαίνει το 1:2. Η αντοχή των υλικών πρέπει να υπερβαίνει τα αναμενόμενα φορτία (ΠΔ 1073/1981, ΠΔ 778/1980)
	16	Απαγόρευση αφαίρεσης οποιασδήποτε προστατευτικής διάταξης, εφόσον δεν ληφθούν αντισταθμιστικά μέτρα (ΠΔ 1073/1981)
	Ενδεχόμενος ΚΙΝΔΥΝΟΣ : Πτώση εργαζόμενου από σκαλωσιά	
Βαθμός επικινδυνότητας : 3		
Μέτρα	1	Αποφυγή εργασίας σε ύψος έξω από σκαλωσιά (ΠΔ 1073/1981, ΠΔ 778/1980)
	2	Αποφυγή χρήσης κουπαστών σκαλωσιάς ως σκάλες πρόσβασης σε υψηλότερες θέσεις εργασίας (ΠΔ 1073/1981)
	3	Αποφυγή τοποθέτησης σκαλών (ή σκαλωσιών) σε δάπεδα σκαλωσιών (ΠΔ 1073/1981, ΠΔ 778/1980)
	4	Κατασκευή ικριώματος του οποίου τα δάπεδα εργασίας δεν απέχουν περισσότερο από 30 εκ από την κατασκευή. Σε διαφορετική περίπτωση πρέπει να τοποθετούνται προστατευτικές διατάξεις (κουπαστές) και από την εσωτερική πλευρά του ικριώματος (ΠΔ 778/1980)
	5	Διαμόρφωση συνεχών δαπέδων εργασίας ικριωμάτων. Τα δάπεδα (και οι διατάξεις πλευρικής προστασίας) πρέπει να περιβάλλουν τις γωνίες της κατασκευής και να μην διακόπτονται (ΠΔ 778/1980)
Ενδεχόμενος ΚΙΝΔΥΝΟΣ : Πτώση εργαζόμενου από σκάλα		
Βαθμός επικινδυνότητας : 3		
Μέτρα	1	Χρήση σκαλών για σύντομες και "ελαφριές" εργασίες (ΠΔ 22/1933, ΠΔ 17/1978)
	2	Τακτικός έλεγχος των σκαλών (συνιστάται πριν από κάθε χρήση να διενεργείται οπτικός έλεγχος) (ΠΔ 22/1933, ΠΔ 17/1978)
	3	Στήριξη των σκαλών σε σταθερό και συμπαγές δάπεδο (ΠΔ 22/1933, ΠΔ 17/1978)
	4	Χρήση μεταλλικών σκαλών με χωνευτά σκαλοπάτια (ΠΔ 22/1933, ΠΔ 17/1978)
	5	Εξασφάλιση των δύο άκρων των σκαλών (ΠΔ 22/1933, ΠΔ 17/1978)
	6	Χρήση σκαλών που προεξέχουν κατά 1 μ από το επιθυμητό δάπεδο εργασίας, ώστε να διευκολύνεται η κάθοδος από αυτές (ΠΔ 22/1933, ΠΔ 17/1978)
Ενδεχόμενος ΚΙΝΔΥΝΟΣ : Πτώση αντικειμένων από ύψος		
Βαθμός επικινδυνότητας : 2		
Μέτρα	1	Αποφυγή τοποθέτησης υλικών σε θέσεις από τις οποίες μπορεί να πέσουν (πέρατα πλακών, κλιμακοστάσια, σκαλωσιές, σιδηροκατασκευές) (ΠΔ 778/1980)
	2	Τοποθέτηση σοβατεπιού στα δάπεδα εργασίας, πέρατα πλακών, ικριώματα ή προστασία αυτών με πλέγμα (ΠΔ 778/1980)

Μέτρα	3	Κατασκευή προστατευτικής σκάφης στα ικριώματα. Η σκάφη κατασκευάζεται σε ύψος μεγαλύτερο από 3,50 μ από το πεζοδρόμιο. Το δάπεδο της σκάφης πρέπει να κατασκευάζεται από ανθεκτικό υλικό. Το πλάτος του δαπέδου της σκάφης πρέπει να είναι τουλάχιστον 1,30 μ. Εν συνεχεία διαμορφώνεται κεκλιμένο επίπεδο (αντένα), κλίσης 1:2, ύψους 80 εκ (ΠΔ 778/1980)
	4	Τοποθέτηση προστατευτικού δικτυώματος στην εξωτερική πλευρά του ικριώματος για τη συγκράτηση υλικών (ΠΔ 1073/1981, ΠΔ 778/1980)
	5	Αποφυγή παραμονής κάτω από θέσεις εργασίας σε ύψος (ΠΔ 1073/1981)
	6	Περίφραξη - αποκλεισμός και σήμανση του χώρου εργασίας, εφόσον εκτελούνται εργασίες σε ύψος (ΠΔ 1073/1981)
	7	Περίφραξη - αποκλεισμός και σήμανση του χώρου κάτω από σκαλωσιές (ΠΔ 1073/1981, ΠΔ 105/1995)
	8	Χρήση ειδικής ζώνης - εργαλειοθήκης
Ενδεχόμενος ΚΙΝΔΥΝΟΣ : Καταπλάκωση από υλικά		
Βαθμός επικινδυνότητας : 3		
Μέτρα	1	Η διαδικασία κατεδάφισης πρέπει να συντονίζεται από υπεύθυνο μηχανικό (ΠΔ 1073/1981)
	2	Ο υπεύθυνος μηχανικός πρέπει να ελέγξει την προς κατεδάφιση κατασκευή, για να διαπιστώσει το είδος και τη κατάσταση του φέροντα οργανισμού, καθώς και των υπολοίπων δομικών στοιχείων (ΠΔ 1073/1981)
	3	Ο υπεύθυνος μηχανικός πρέπει να εξετάσει την πιθανότητα πρόκλησης ζημιών σε γειτονικές κατασκευές, τόσο κατά τη διαδικασία της κατεδάφισης, όσο και μετά από αυτή (ΠΔ 1073/1981)
	4	Ο υπεύθυνος μηχανικός πρέπει να διενεργήσει επιτόπου αυτοψία με τον μελετητή, τον ιδιοκτήτη και τον εργοδηγό (ΠΔ 1073/1981)
	5	Ο υπεύθυνος μηχανικός πρέπει να ενημερώσει τον εργοδηγό για τη μελέτη και τις επιτόπου συνθήκες (ΠΔ 1073/1981)
	6	Ο υπεύθυνος μηχανικός πρέπει να ελέγξει αν ο εξοπλισμός και η στελέχωση του συνεργείου επαρκούν για την ασφαλή εκτέλεση της εργασίας (ΠΔ 1073/1981)
	7	Ο υπεύθυνος μηχανικός πρέπει να επιβλέπει όλη τη διαδικασία για την αντιμετώπιση έκτακτων καταστάσεων (ΠΔ 1073/1981)
	8	Το διαθέσιμο προσωπικό είναι εξειδικευμένο στις εργασίες κατεδάφισεων (ΠΔ 1073/1981)
	9	Όλοι οι εργαζόμενοι γνωρίζουν τους κινδύνους που σχετίζονται με την εργασία τους, τόσο για τους ίδιους, όσο και για τους γύρω τους (ΠΔ 1073/1981)
	10	Ο αριθμός των εργαζομένων που επιβλέπεται από κάθε επικεφαλής δεν ξεπερνάει τα 10 άτομα (ΠΔ 1073/1981)
	11	Έχει αποκλειστεί η περιοχή περιμετρικά σε απόσταση μεγαλύτερη του ενός τετάρτου του ύψους της κατεδαφιστέας κατασκευής, ή κατασκευάζονται κατάλληλες διαβάσεις και συλλεκτήρια πετάσματα. Σε κάθε περίπτωση τοποθετούνται κατάλληλα σήματα προειδοποίησης τρίτων (ΠΔ 1073/1981)
	12	Έχουν διακοπεί ή μεταφερθεί όλες οι παροχές (ΠΔ 1073/1981)
	13	Έχουν επισημανθεί και καλυφθεί όλα τα κατακόρυφα κενά (ΠΔ 1073/1981)
	14	Έχουν απομακρυνθεί τα δοχεία – δεξαμενές που ενδέχεται να περιέχουν επικίνδυνα υλικά (ΠΔ 1073/1981)
	15	Στο χώρο προς κατεδάφιση βρίσκονται οι απολύτως απαραίτητοι εργαζόμενοι (ΠΔ 1073/1981)
	16	Υπάρχει επικοινωνία με τα συνεργεία κατεδάφισης (ΠΔ 1073/1981)
	17	Δεν υπερφορτώνονται τα δάπεδα με υλικά κατεδάφισης και μηχανήματα - εξοπλισμό (ΠΔ 1073/1981)
	18	Λαμβάνονται μέτρα προστασίας των γειτονικών κατασκευών (ΠΔ 1073/1981)
	19	Οι εργαζόμενοι που υλοποιούν την κατεδάφιση πρέπει να χρησιμοποιούν τα προβλεπόμενα από τον κατασκευαστή Μέσα Ατομικής Προστασίας (ΜΑΠ) (ΠΔ 1073/1981, ΠΔ 396/1994)
Ενδεχόμενος ΚΙΝΔΥΝΟΣ : Πιάσιμο - σύνθλιψη - χτύπημα		
Βαθμός επικινδυνότητας : 2		
Μέτρα	1	Τα κινούμενα μέρη των μηχανών πρέπει να φέρουν προφυλακτήρες (ΠΔ 395/1994)
	2	Οι εργαζόμενοι πρέπει να κρατούν αποστάσεις ασφαλείας από μηχανήματα, οχήματα και εξοπλισμό

Μέτρα	3	Οι εργαζόμενοι πρέπει να κρατούν αποστάσεις ασφαλείας από κινούμενα φορτία (ΠΔ 1073/1981)
	4	Οι εργαζόμενοι πρέπει να αποφεύγουν να βρίσκονται μεταξύ κινούμενου φορτίου, μηχανήματος, οχήματος, εξοπλισμού και σταθερού δομικού στοιχείου (ΠΔ 1073/1981)
	5	Οι εργαζόμενοι πρέπει να αποφεύγουν τις μετατροπές - συντηρήσεις εξοπλισμού, εφόσον δεν έχουν εξουσιοδοτηθεί για το σκοπό αυτό (ΠΔ 1073/1981, ΠΔ 395/1994)
Ενδεχόμενος ΚΙΝΔΥΝΟΣ : Ηλεκτροπληξία		
Βαθμός επικινδυνότητας : 2		
Μέτρα	1	Οι ηλεκτρικές εγκαταστάσεις του εργοταξίου να ακολουθούν τις διατάξεις του Προτύπου ΕΛΟΤ HD 384. Η ίδια πρόβλεψη ισχύει και για κάθε είδους συσκευή ή μηχανήμα που λειτουργεί με ηλεκτρικό ρεύμα (ΑΠ Φ 7.5/1816/88/2004)
	2	Οι ηλεκτρικοί πίνακες διανομής πρέπει να είναι μεταλλικοί ή πλαστικοί, στεγανού τύπου, με δυνατότητα κλειδώματος. Οι πίνακες πρέπει να γειώνονται. Επίσης πρέπει να φέρουν προστατευτικό διακόπτη διαφυγής (διαφορικής προστασίας – αντιηλεκτροπληξιακός αυτόματος). Η εγκατάσταση και η συντήρηση των πινάκων πρέπει να γίνεται από αδειούχο ηλεκτρολόγο. Οι πίνακες πρέπει να παραμένουν κλειδωμένοι (ΠΔ 1073/1981, ΑΠ Φ 7.5/1816/88/2004)
	3	Οι γραμμές τροφοδοσίας ηλεκτρικού ρεύματος να είναι ενισχυμένης μηχανικής αντοχής και ηλεκτρικής μόνωσης (ΑΠ Φ 7.5/1816/88/2004)
	4	Οι διαδρομές των καλωδίων προς τα ηλεκτρικά εργαλεία πρέπει να μη δημιουργούν προβλήματα στη λειτουργία του εργοταξίου. Συνιστάται η κάλυψη τους (πέραςμα σε σωλήνες, σκέπασμα με μαδέρια, υπογειοποίηση), η υπέργεια διαδρομή και η τοποθέτηση τους εκτός διαδρόμων κίνησης προσωπικού, μηχανημάτων και οχημάτων (ΠΔ 1073/1981, ΑΠ Φ 7.5/1816/88/2004)
	5	Η κατάσταση του εξοπλισμού να είναι άριστη. Φθαρμένα εργαλεία, καλώδια, φως, πολύπριζα και πρίζες πρέπει να αντικαθίστανται άμεσα (ΠΔ 1073/1981, ΑΠ Φ 7.5/1816/88/2004)
Ενδεχόμενος ΚΙΝΔΥΝΟΣ : Πυρκαγιά		
Βαθμός επικινδυνότητας : 2		
Μέτρα	1	Αποφυγή τοποθέτησης εύφλεκτων υλικών κοντά σε πηγές ανάφλεξης (ΠΔ 1073/1981)
	2	Αποφυγή εκτέλεσης "θερμών" εργασιών (χρήση τροχού, ηλεκτροσυγκόλλησης, φλόγας αερίου) κοντά σε εύφλεκτα υλικά (ΠΔ 1073/1981, ΠΔ 95/1978)
	3	Αποφυγή ανεξέλεγκτης ρίψης σκουπιδιών σε οποιοδήποτε χώρο (ΠΔ 1073/1981)
	4	Αποψήλωση θάμνων και χαμηλής βλάστησης κατά τους καλοκαιρινούς μήνες
	5	Απαγόρευση φωτιάς στο εργοτάξιο για οποιοδήποτε λόγο (πχ θέρμανση) (ΠΔ 1073/1981)
	6	Απαγόρευση καπνίσματος και γυμνής φλόγας σε επικίνδυνους χώρους (ΠΔ 1073/1981)
	7	Χρήση πυροσβεστικών μέσων (πυροσβεστήρες). Για την αποτελεσματική χρήση των πυροσβεστήρων συνιστάται να γίνεται ενημέρωση του προσωπικού. Επίσης σημειώνεται ότι τα πυροσβεστικά μέσα πρέπει να τοποθετούνται σε εύκολα προσβάσιμες θέσεις (ΠΔ 1073/1981, ΠΔ 95/1978)
	8	Σύσταση ομάδας πυρασφάλειας εργοταξίου (συνιστάται τα μέλη της να βρίσκονται στο εργοτάξιο σε καθημερινή βάση, να γνωρίζουν το εργοτάξιο και να έχουν ενημερωθεί για τη χρήση των πυροσβεστικών μέσων) (ΠΔ 1073/1981, ΠΔ 95/1978)
Ενδεχόμενος ΚΙΝΔΥΝΟΣ : Θόρυβος		
Βαθμός επικινδυνότητας : 1		
Μέτρα	1	Τοποθέτηση πηγών θορύβου (πχ γεννήτριες) μακριά από τις θέσεις εργασίας (ΠΔ 85/1991)
	2	Απομόνωση των πηγών θορύβου με χωρίσματα (ΠΔ 85/1991)
	3	Εκτέλεση θορυβωδών εργασιών (πχ χρήση αεροσυμπιεστή) μακριά από άλλα συνεργεία (ΠΔ 85/1991)
	4	Αποφυγή αφαίρεσης σιγαστήρων και των προστατευτικών καλυμμάτων των μηχανημάτων (ΠΔ 85/1991, ΠΔ 395/1994)
	5	Συντήρηση του εξοπλισμού σύμφωνα με τις προδιαγραφές του κατασκευαστή του (ΠΔ 395/1994)
	6	Αποστάσεις ασφαλείας από μηχανήματα και εξοπλισμό που παράγει θόρυβο (ΠΔ 85/1991)
	7	Περιορισμός της έκθεσης σε θόρυβο με διαχειριστικά μέτρα (διαλείμματα, εναλλαγή αντικειμένου εργασίας, εναλλαγή εργαζομένων για την εκτέλεση της ίδιας εργασίας) (ΠΔ 85/1991)

Μέτρα	8	Εξέταση της κατάστασης της υγείας του προσωπικού που εκτίθεται σε θόρυβο από τον γιατρό εργασίας της επιχείρησης (ΠΔ 85/1991, ΠΔ 17/1996, Ν 1568/1981)
	9	Χρήση ΜΑΠ (ωτασπίδες, ωτοβύσματα) (ΠΔ 396/1994)
	10	Αποφυγή εργασιών κατά τις ώρες καινής ησυχίας
Ενδεχόμενος ΚΙΝΔΥΝΟΣ : Μυοσκελετικοί τραυματισμοί		
Βαθμός επικινδυνότητας : 1		
Μέτρα	1	Περιορισμός της χειρωνακτικής διακίνησης φορτίων με τη βοήθεια μηχανικών μέσων, όπου είναι εφικτό (ΠΔ 397/1994)
	2	Πριν από κάθε χειρωνακτική διακίνηση φορτίου πρέπει να λαμβάνονται υπόψη τα χαρακτηριστικά του φορτίου (βάρος, κέντρο βάρους, όγκος, σχήμα, λαβές, σύσταση) (ΠΔ 397/1994)
	3	Πριν από κάθε χειρωνακτική διακίνηση φορτίου πρέπει να λαμβάνονται υπόψη απαιτούμενη σωματική προσπάθεια (στροφή κορμού, απότομη μετακίνηση, ασταθής σωματική στάση) (ΠΔ 397/1994)
	4	Πριν από κάθε χειρωνακτική διακίνηση φορτίου πρέπει να λαμβάνονται υπόψη τα χαρακτηριστικά του εργασιακού περιβάλλοντος (ελεύθερος χώρος, διαθέσιμο ύψος, κλίση και ολισθηρότητα δαπέδου, θερμοκρασία, υγρασία, αερισμός, φωτισμός) (ΠΔ 397/1994)
	5	Πριν από κάθε χειρωνακτική διακίνηση φορτίου πρέπει να λαμβάνονται υπόψη τα χαρακτηριστικά της εργασίας (συχνότητα, διάρκεια, απόσταση, χρόνος ανάπαυσης, ρυθμός εργασίας) (ΠΔ 397/1994)
	6	Ενημέρωση των εργαζομένων για τα μέτρα ασφάλειας που πρέπει να λαμβάνουν. Επίσης η κατάσταση της υγείας τους και η σωματική τους διάπλαση πρέπει να μη δημιουργούν προβλήματα στην εκτέλεση των συγκεκριμένων εργασιών (ΠΔ 397/1994)
	7	Εξέταση της κατάστασης της υγείας του προσωπικού που εκτελεί χειρωνακτικές εργασίες από τον γιατρό εργασίας της επιχείρησης (ΠΔ 397/1994, ΠΔ 17/1996, Ν 1568/1985)
Ενδεχόμενος ΚΙΝΔΥΝΟΣ : Γλίστριμα - παραπάτημα		
Βαθμός επικινδυνότητας : 1		
Μέτρα	1	Διατήρηση καλού νοικοκυριού στο εργοτάξιο (ΠΔ 1073/1981)
	2	Διατήρηση των προσβάσεων σε καλή κατάσταση (ΠΔ 1073/1981)
	3	Επαρκής φωτισμός των θέσεων εργασίας και των προσβάσεων σε αυτές (ΠΔ 1073/1981)
	4	Αποφυγή περάσματος καλωδίων, σωλήνων, αγωγών σε δάπεδα που χρησιμοποιούνται ως προσβάσεις ή θέσεις εργασίας. Εναλλακτικά προτείνεται η τοποθέτησή τους σε ασφαλές ύψος ή το πέρασμα τους από τα άκρα των διαδρόμων. Σε αυτή την περίπτωση πρέπει να ληφθεί υπόψη η προστασία (κάλυψη) και η σήμανση τους (ΠΔ 1073/1981)
	5	Άμεσος καθαρισμός των δαπέδων που καθίστανται ολισθηρά (πχ από πτώση λιπαντικών) (ΠΔ 1073/1981)
Ενδεχόμενος ΚΙΝΔΥΝΟΣ : Δονήσεις		
Βαθμός επικινδυνότητας : 1		
Μέτρα	1	Τακτική συντήρηση του εξοπλισμού και επισκευή φθορών (ΠΔ 1073/1981, ΠΔ 395/1994)
	2	Συντήρηση των συστημάτων αναρτήσεων φορτηγών και μηχανημάτων (ΠΔ 1073/1981, ΠΔ 395/1994)
	3	Επιλογή εργαλείων με διατάξεις απορρόφησης ενέργειας (ΠΔ 395/1994)
	4	Περιορισμός της έκθεσης σε κραδασμούς με διαχειριστικά μέτρα (διαλείμματα, εναλλαγή αντικειμένου εργασίας, εναλλαγή εργαζομένων για την εκτέλεση της ίδιας εργασίας)
	5	Εξέταση της κατάστασης της υγείας του προσωπικού που εκτίθεται σε δονήσεις από τον γιατρό εργασίας της επιχείρησης (ΠΔ 17/1996, Ν 1568/1985)
	6	Χρήση ΜΑΠ (γάντια) (ΠΔ 396/1994)
Ενδεχόμενος ΚΙΝΔΥΝΟΣ : Σκόνη		
Βαθμός επικινδυνότητας : 1		
Μέτρα	1	Διαβροχή με λάστιχο (ΠΔ 1073/1981)
	2	Διαβροχή με υδροφόρα (ΠΔ 1073/1981)
	3	Χρήση συλλεκτριών αγωγών για τη ρίψη υλικών (ΠΔ 1073/1981)
	4	Χρήση συλλεκτριών πετασμάτων για τη ρίψη υλικών (ΠΔ 1073/1981)

Μέτρα	5	Χρήση κάδων για τη συλλογή μπαζών και ακρήστων υλικών (ΠΔ 1073/1981)
	6	Τοποθέτηση λινάτσας στο ικρίωμα (ΠΔ 1073/1981, ΠΔ 778/1980)
	7	Διεξαγωγή εργασιών που παράγουν σκόνη (πχ κοπή, λείανση, τρόχισμα) σε εξωτερικούς χώρους
	8	Διεξαγωγή εργασιών που παράγουν σκόνη (πχ κοπή, λείανση, τρόχισμα) μακριά από άλλα συνεργεία και τρίτους
	9	Απομόνωση του χώρου εργασίας (πχ με λινάτσα, νάυλον, γεωύφασμα)
	10	Χρήση Μέσων Ατομικής Προστασίας (μάσκα, γυαλιά, γάντια, φόρμα) (ΠΔ 396/1994)
Ενδεχόμενος ΚΙΝΔΥΝΟΣ : Σκόνη αμιάντου		
Βαθμός επικινδυνότητας : 3		
Μέτρα	1	Ο εργοδότης της επιχείρησης που θα αναλάβει τις συγκεκριμένες εργασίες, από τις οποίες ενδέχεται να προκληθεί σκόνη αμιάντου, πρέπει να διαθέτει γραπτή εκτίμηση επαγγελματικού κινδύνου (ΠΔ 212/2006, ΠΔ 17/1996)
	2	Πριν την έναρξη των εργασιών πρέπει να καταρτιστεί και να υποβληθεί στο αρμόδιο ΚΕΠΕΚ ένα Σχέδιο Εργασίας στο οποίο θα αναφέρονται όλα τα απαραίτητα προληπτικά μέτρα για την ασφάλεια και υγεία των εργαζομένων (ΠΔ 212/2006)
	3	Καθ' όλη τη διάρκεια εργασιών πρέπει να διενεργούνται μετρήσεις αμιάντου (ΠΔ 212/2006)
	4	Ο χώρος εργασίας πρέπει να επισημανθεί με πινακίδες για την ενημέρωση ύπαρξης σκόνης αμιάντου (ΠΔ 212/2006)
	5	Το προσωπικό που χρησιμοποιείται πρέπει να είναι ενημερωμένο για τις επιπτώσεις στην υγεία από εισπνοή ινών αμιάντου καθώς και για τα μέτρα πρόληψης που πρέπει να λαμβάνονται (ΠΔ 212/2006)
	6	Τα υλικά που απελευθερώνουν ίνες αμιάντου πρέπει να καθαρίζονται ύστερα από επιμελημένη διαβροχή, με τη χρήση λαβών μήκους τουλάχιστον 1 μ. και να συλλέγονται σε ειδικές συσκευασίες, οι οποίες θα απορρίπτονται σύμφωνα με τις οδηγίες του αρμόδιου μηχανικού του Αναδόχου (ΠΔ 212/2006)
	7	Το προσωπικό πρέπει να εφοδιαστεί και να χρησιμοποιεί τα απαραίτητα ΜΑΠ (μάσκα πλήρους προσώπου με αναπνευστική συσκευή, γάντια, φόρμα) (ΠΔ 212/2006, ΠΔ 396/1994)
	8	Η χρονικά σταθμισμένη μέση τιμή συγκέντρωσης ινών χρυσότιλου στον αέρα του χώρου εργασίας, στην οποία εκτίθενται οι εργαζόμενοι κατά τη διάρκεια οποιασδήποτε 8ώρης ημερήσιας εργασίας μιας 40ώρης εβδομαδιαίας εργασίας δεν πρέπει να ξεπερνά τις 0,60 ίνες ανά κυβικό εκατοστό αέρα (ΠΔ 212/2006)
	9	Για όλους τους υπόλοιπους τύπους αμιάντου, είτε μεμονωμένους είτε σε μίγματα, συμπεριλαμβανομένων και των μιγμάτων που περιέχουν χρυσότιλο, η χρονικά σταθμισμένη μέση τιμή συγκέντρωσης ινών στον αέρα του χώρου εργασίας στην οποία εκτίθενται οι εργαζόμενοι κατά τη διάρκεια οποιασδήποτε 8ώρης ημερήσιας εργασίας μιας 40ώρης εβδομαδιαίας εργασίας δεν πρέπει να ξεπερνά τις 0,30 ίνες ανά κυβικό εκατοστό αέρα (ΠΔ 212/2006)
	10	Ο γιατρός εργασίας της επιχείρησης πρέπει να εξετάζει την κατάσταση της υγείας του προσωπικού που εκτίθεται σε σκόνη αμιάντου (ΠΔ 212/2006, ΠΔ 17/1996, Ν 1568/1985)
Μ.Α.Π.	1	Γυαλιά EN 166(B)
	2	Παπούτσια (απαραίτητα για κάθε εργασία στο εργοτάξιο) EN 345 (S3)
	3	Ζώνη ασφαλείας 5 σημείων EN 361
	4	Γάντια EN 388
	5	Κράνος (απαραίτητο για κάθε εργασία στο εργοτάξιο) EN 397
	6	Ανακλαστικό γιλέκο EN 471 (class 2)
ΕΡΓΑΣΙΑ : ΓΕΝΙΚΕΣ ΕΚΣΚΑΦΕΣ		
Ανάλυση εργασίας : Πρόσβαση μηχανημάτων στο χώρο Εκσκαφές Απομάκρυνση προϊόντων εκσκαφών με οχήματα		
Ενδεχόμενος ΚΙΝΔΥΝΟΣ : Πτώση εργαζόμενου από πρανές		
Βαθμός επικινδυνότητας : 3		
Μέτρα	1	Περίφραξη των πρανών με διπλή σανίδα σε ύψος 1 μ από το πάτημα, μονή σανίδα σε ύψος 0,5 μ και σοβατεπί ύψους 15 εκ (ΠΔ 1073/1981)
	2	Περίφραξη των πρανών με μεταλλικές κουπαστές σε ύψος 1 μ και 0,5 μ από το πάτημα και σοβατεπί ύψους 15 εκ (ΠΔ 1073/1981)

Μέτρα	3	Περίφραξη των πρτανών με προστατευτικό δίχτυ, σε ύψος τουλάχιστον 1 μ (ΠΔ 1073/1981)
Ενδεχόμενος ΚΙΝΔΥΝΟΣ : Πτώση αντικειμένων από πρτανή		
Βαθμός επικινδυνότητας : 2		
Μέτρα	1	Αποφυγή τοποθέτησης υλικών στα άκρα των πρτανών (ΠΔ 778/1980)
Ενδεχόμενος ΚΙΝΔΥΝΟΣ : Καταπτώσεις - καθιζήσεις		
Βαθμός επικινδυνότητας : 3		
Μέτρα	1	Πριν την έναρξη των εργασιών εκσκαφής πρέπει να διερευνηθεί, σε συνεργασία με τους αρμόδιους φορείς, η τυχόν ύπαρξη και θέση υπογείων δικτύων. Η ακριβής θέση των δικτύων πρέπει να επιβεβαιωθεί με επιτόπου ερευνητικές τομές (ΠΔ 1073/1981)
	2	Πριν την έναρξη των εργασιών εκσκαφής πρέπει να μελετηθεί η ανάγκη αντιστήριξης των πρτανών της εκσκαφής (υπόγειος ορίζοντας, παλαιότερες εκσκαφές στο χώρο, σύσταση εδαφικών υλικών) καθώς και των παρακείμενων κατασκευών. Τα απαιτούμενα μέτρα αντιστήριξης πρέπει να μελετούνται από αρμόδιο μηχανικό. (ΠΔ 1073/1981)
	3	Κατά τις εκσκαφές πρέπει να αφαιρούνται προεξέχοντα τμήματα βράχων, λίθων ή χωμάτων, τα οποία ενδέχεται να καταπέσουν αργότερα (ΠΔ 1073/1981)
	4	Τα υπόγεια ύδατα πρέπει να αντλούνται συνεχώς. Τα νερά πρέπει να διοχετεύονται σε στόμια υπονόμων, εφόσον είναι εφικτό (ΠΔ 1073/1981)
	5	Προσωρινή αποθήκευση προϊόντων εκσκαφής πρέπει να γίνεται σε θέσεις εκτός του εύρους κατάκλισης του πιθανού πρίσματος ολίσησης. Τα προϊόντα εκσκαφής δεν πρέπει να αποθηκεύονται σε κοινόχρηστους χώρους. Επίσης κοντά στα πρτανή δεν πρέπει να αποθηκεύονται υλικά και εργαλεία (ΠΔ 1073/1981)
	6	Οι χειριστές των μηχανημάτων πρέπει να κρατούν αποστάσεις ασφαλείας από πρτανή και υφιστάμενες κατασκευές - εξοπλισμό, δίκτυα. Ο χειρισμός των μηχανημάτων πρέπει να γίνεται με ιδιαίτερη προσοχή (ΠΔ 1073/1981)
	7	Οι εργασίες εντός της εκσκαφής πρέπει να ξεκινούν μετά τη βεβαίωση του αρμόδιου εργολάβου ότι δεν υπάρχει κίνδυνος (ΠΔ 1073/1981)
	8	Εφόσον διαμορφωθεί προσωρινή πρόσβαση για τα φορτηγά αυτοκίνητα, αυτή πρέπει να διαθέτει πλάτος τουλάχιστον 3 μ και μέγιστη κλίση 25% (ΠΔ 1073/1981)
	9	Εφόσον κατασκευαστούν κλιμακοστάσια, αυτά πρέπει να διαθέτουν σκαλοπάτια μέγιστου ύψους 25 cm. Επίσης πρέπει να προεξέχουν κατά 1 μ από το χείλος της εκσκαφής. Σημειώνεται ότι ανεμόσκαλες επιτρέπονται σε εκσκαφές βάθους μικρότερου των 10 μ, μόνο εφόσον προσδένονται και στα δύο άκρα τους. Οι σκάλες πρέπει να διαθέτουν σε όλο το μήκος τους κουπαστή σε ύψος 1 μ, και ενδιάμεση ράβδο σε ύψος 0,50 μ από το ύψος του σκαλοπατιού και σοβατεπί ύψος 15 cm. Για τις ανεμόσκαλες συνιστάται η τοποθέτηση προστατευτικού κλωβού ακτίνας 0,75 μ (ΠΔ 1073/1981)
	10	Τα πρτανή των εκσκαφών και οι αντιστήριξεις πρέπει να επιθεωρούνται από αρμόδιο πρόσωπο σε καθημερινή βάση, εφόσον το βάθος της εκσκαφής υπερβαίνει το 1,50 μ. Οι παρατηρήσεις των παραπάνω ελέγχων πρέπει να καταγράφονται στο Ημερολόγιο Μέτρων Ασφάλειας του έργου (ΠΔ 1073/1981, Ν 1396/1983)
	11	Λεπτομερής εξέταση της εκσκαφής διενεργείται από τον αρμόδιο μηχανικό μετά από ζημιές ή καταπτώσεις πρτανών, μετά τη διακοπή εργασιών λόγω δυσμενών καιρικών συνθηκών (πχ θεομηνία, παγετός), ανεξαρτήτως των παραπάνω, μια φορά εβδομαδιαίως. Οι παρατηρήσεις των παραπάνω ελέγχων πρέπει να καταγράφονται στο Ημερολόγιο Μέτρων Ασφάλειας του έργου (ΠΔ 1073/1981, Ν 1396/1983)
Ενδεχόμενος ΚΙΝΔΥΝΟΣ : Σύγκρουση με μηχανήμα		
Βαθμός επικινδυνότητας : 2		
Μέτρα	1	Πρέπει να τηρείται απόσταση ασφαλείας από τα ΜΕ. Οι μη έχοντες εργασία πρέπει να απομακρύνονται από το χώρο κίνησης και εργασίας των ΜΕ (ΠΔ 1073/1981)
	2	Οι εργαζόμενοι να μην πλησιάζουν τα ΜΕ εφόσον ο χειριστής δεν τους έχει αντιληφθεί. Επίσης δεν πρέπει να αναπαύονται πάνω ή κοντά σε ΜΕ (ΠΔ 1073/1981)
	3	Ο χειρισμός των ΜΕ πρέπει να γίνεται από αδειούχους χειριστές, ηλικίας άνω των 18 ετών. Επίσης επιτρέπεται βοηθοί χειριστών να χειρίζονται ΜΕ, υπό την καθοδήγηση χειριστή, για συγκεκριμένες ώρες. Οι χειριστές των ΜΕ πρέπει να διαθέτουν άδεια αντίστοιχης Ομάδας και Κατηγορίας (ΠΔ 31/1990, ΠΔ 1073/1981)
	4	Οι εργαζόμενοι κοντά στο χώρο κίνησης και εργασίας των ΜΕ πρέπει να φορούν ανακλαστικό ρουχισμό (ΠΔ 396/1994)
	5	Τα ΜΕ πρέπει να πληρούν τις προδιαγραφές της Ευρωπαϊκής Νομοθεσίας και να φέρουν την ένδειξη «CE» (ΠΔ 395/1994, ΠΔ 89/1999, ΠΔ 304/2000)

Μέτρα	6	Τα ΜΕ πρέπει να συνοδεύονται με ενημερωμένο εγχειρίδιο οδηγιών λειτουργίας και συντήρησης (στην Ελληνική γλώσσα). Ο χειρισμός τους πρέπει να είναι σύμφωνος με τις προβλέψεις του εγχειριδίου και της Νομοθεσίας (ακόμη και κατά την ακινητοποίηση τους) (ΠΔ 395/1994, ΠΔ 1073/1981)
	7	Η λειτουργία των ΜΕ πρέπει να επιβλέπεται από αρμόδιο πρόσωπο (σύμφωνα με το ΒΔ4/1951). Οι διατάξεις ασφαλείας (πχ κουμπί επείγουσας διακοπής, ηχητικό σήμα οπισθοπορείας) καθώς τα συστήματα πέδησης και διεύθυνσης πρέπει να λειτουργούν κανονικά. Τα ελαστικά πρέπει να βρίσκονται σε άριστη κατάσταση. Οι ενδείξεις του ταμπλό χειρισμού πρέπει να λειτουργούν, όπως επίσης και η οι διατάξεις σήμανσης (φώτα, φάρος) (ΠΔ 1073/1981, ΠΔ 395/1994, ΠΔ 89/1999, ΠΔ 304/2000)
	8	Τα ΜΕ καθώς και τα κινούμενα μέρη τους, πρέπει να εξασφαλίζονται κατά την ακινητοποίηση τους. Επίσης δεν πρέπει να αφήνονται χωρίς φορτίο (πχ κάδοι εκσκαπτικών). Πριν την επαναλειτουργία κάθε ΜΕ πρέπει να προηγείται γενικός έλεγχος (ΠΔ 1073/1981)
	9	Οι χειριστές να μην εγκαταλείπουν τα ΜΕ χωρίς να λάβουν τα απαιτούμενα μέτρα εξασφάλισης τους (ΠΔ 1073/1981)
Ενδεχόμενος ΚΙΝΔΥΝΟΣ : Πιάσιμο - σύνθλιψη - χτύπημα Βαθμός επικινδυνότητας : 2		
Μέτρα	1	Τα κινούμενα μέρη των μηχανών πρέπει να φέρουν προφυλακτήρες (ΠΔ 395/1994)
	2	Οι εργαζόμενοι πρέπει να κρατούν αποστάσεις ασφαλείας από μηχανήματα, οχήματα και εξοπλισμό
	3	Οι εργαζόμενοι πρέπει να κρατούν αποστάσεις ασφαλείας από κινούμενα φορτία (ΠΔ 1073/1981)
	4	Οι εργαζόμενοι πρέπει να αποφεύγουν να βρίσκονται μεταξύ κινούμενου φορτίου, μηχανήματος, οχήματος, εξοπλισμού και σταθερού δομικού στοιχείου (ΠΔ 1073/1981)
	5	Οι εργαζόμενοι πρέπει να αποφεύγουν τις μετατροπές - συντηρήσεις εξοπλισμού, εφόσον δεν έχουν εξουσιοδοτηθεί για το σκοπό αυτό (ΠΔ 1073/1981, ΠΔ 395/1994)
Ενδεχόμενος ΚΙΝΔΥΝΟΣ : Τροχαίο Βαθμός επικινδυνότητας : 2		
Μέτρα	1	Πριν την έναρξη των εργασιών σε οδούς υπό κυκλοφορία πρέπει να ενημερωθούν οι αρμόδιες αρχές και οι άμεσα ενδιαφερόμενοι (ΥΑ 503/2003)
	2	Η τροχαία της περιοχής πρέπει να ενημερωθεί για τις εργασίες και τις κυκλοφοριακές ρυθμίσεις, ώστε να διευθετηθεί το θέμα των αδειών. Επίσης πρέπει να καθοριστεί αν απαιτείται η συνδρομή της τροχαίας για τη ρύθμιση της κυκλοφορίας (ΥΑ 503/2003)
	3	Η σήμανση πρέπει να γίνεται όπως προβλέπεται από τα σκαριφήματα της ΥΑ 502/2003 ή τη σχετική μελέτη (εφόσον η περίπτωση δεν αντιστοιχεί σε κάποιο από τα σκαριφήματα) (ΥΑ 503/2003)
	4	Πρέπει να εξασφαλίζεται πλήρης και ικανοποιητική περίφραξη του χώρου των εργασιών, αποτρέποντας τους μη έχοντες εργασία να εισέλθουν σε αυτόν. Επίσης πρέπει να αποτρέπεται η είσοδος οχημάτων, που έχουν παρεκκλίνει από την πορεία τους, στο χώρο (ΥΑ 503/2003)
	5	Όλες οι εργασίες πρέπει να εκτελούνται εντός της περίφραξης του έργου (ΥΑ 503/2003)
	6	Όλοι οι εργαζόμενοι πρέπει να φορούν φωσφορίζοντα γιλέκα συνεχώς (ΥΑ 503/2003, ΠΔ 396/1994)
	7	Να διατηρείται καθαρός ο χώρος εργασίας άλλα και το οδόστρωμα εκτός του εργοταξιακού χώρου (ΥΑ 503/2003)
	8	Μετά το τέλος της εργασίας όλα τα οχήματα και μηχανήματα πρέπει να ασφαίζονται (ΠΔ 1073/1981)
	9	Οι πινακίδες οδικής σήμανσης που τοποθετούνται πρέπει να στερεώνονται, ώστε να μην ανατραπούν (βαριές βάσεις, πρόσδεση) (ΥΑ 503/2003)
	10	Συνιστάται να χρησιμοποιείται τουλάχιστον ένας εργαζόμενος για την προσωρινή ρύθμιση της κυκλοφορίας αν κριθεί απαραίτητο. Ο εργαζόμενος πρέπει να φοράει φωσφορίζον γιλέκο, κράνος, παπούτσια και να κρατάει κόκκινη σημαία. Επίσης πρέπει να είναι ενημερωμένος για τους τρόπους ρύθμισης της κυκλοφορίας και ενημέρωσης των διερχόμενων οδηγών. Κατά τη διάρκεια των εργασιών πρέπει να χρησιμοποιούνται κώννοι, για το διαχωρισμό του εργοταξίου από την οδό (ΥΑ 503/2003, ΠΔ 396/1994)
	11	Να χρησιμοποιείται, αν απαιτείται, όχημα προειδοποίησης των διερχόμενων οδηγών (ΥΑ 503/2003)
	12	Πρέπει να ελέγχεται σε καθημερινή βάση ότι δεν μετακινήθηκαν ή αφαιρέθηκαν υλικά σήμανσης ή ασφάλισης. Σε περίπτωση που έχει συμβεί κάτι τέτοιο, πρέπει να αποκαθίστανται άμεσα τα μέτρα ασφαλείας (ΥΑ 503/2003)

Μέτρα	13 Οι εργαζόμενοι κοντά οδούς υπό κυκλοφορία πρέπει να φορούν ανακλαστικό ρουχισμό (ΥΑ 503/2003, ΠΔ 396/1994)
Ενδεχόμενος ΚΙΝΔΥΝΟΣ	: Ηλεκτροπληξία λόγω υπογείου δικτύου
Βαθμός επικινδυνότητας	: 2
Μέτρα	<ol style="list-style-type: none"> 1 Σε περίπτωση ύπαρξης αγωγών ηλεκτρικού ρεύματος κοντά στο εργοτάξιο πρέπει να ειδοποιείται η ΔΕΗ από τον Ανάδοχο, πριν την έναρξη των εργασιών. Τα μέτρα ασφαλείας που θα ληφθούν πρέπει να εξεταστούν από κοινού με την αρμόδια υπηρεσία της ΔΕΗ. Τα προτεινόμενα μέτρα θα ληφθούν κατόπιν έγκρισης της ΔΕΗ (ΠΔ 1073/1981) 2 Έλεγχος σχεδίων για την ύπαρξη υπογείων δικτύων και διενέργεια ερευνητικών τομών (ΠΔ 1073/1981) 3 Τήρηση απόστασης ασφαλείας (η οποία θα υποδειχθεί από τη ΔΕΗ) από αγωγούς μέσης τάσης και γενικά κάθε είδους αγωγό (ΠΔ 1073/1981)
Ενδεχόμενος ΚΙΝΔΥΝΟΣ	: Πυρκαγιά
Βαθμός επικινδυνότητας	: 2
Μέτρα	<ol style="list-style-type: none"> 1 Αποφυγή τοποθέτησης εύφλεκτων υλικών κοντά σε πηγές ανάφλεξης (ΠΔ 1073/1981) 2 Αποφυγή εκτέλεσης "θερμών" εργασιών (χρήση τροχού, ηλεκτροσυγκόλλησης, φλόγας αερίου) κοντά σε εύφλεκτα υλικά (ΠΔ 1073/1981, ΠΔ 95/1978) 3 Αποφυγή ανεξέλεγκτης ρίψης σκουπιδιών σε οποιοδήποτε χώρο (ΠΔ 1073/1981) 4 Αποψήλωση θάμνων και χαμηλής βλάστησης κατά τους καλοκαιρινούς μήνες 5 Απαγόρευση φωτιάς στο εργοτάξιο για οποιοδήποτε λόγο (πχ θέρμανση) (ΠΔ 1073/1981) 6 Απαγόρευση καπνίσματος και γυμνής φλόγας σε επικίνδυνους χώρους (ΠΔ 1073/1981) 7 Χρήση πυροσβεστικών μέσων (πυροσβεστήρες). Για την αποτελεσματική χρήση των πυροσβεστήρων συνιστάται να γίνεται ενημέρωση του προσωπικού. Επίσης σημειώνεται ότι τα πυροσβεστικά μέσα πρέπει να τοποθετούνται σε εύκολα προσβάσιμες θέσεις (ΠΔ 1073/1981, ΠΔ 95/1978) 8 Σύσταση ομάδας πυρασφάλειας εργοταξίου (συνιστάται τα μέλη της να βρίσκονται στο εργοτάξιο σε καθημερινή βάση, να γνωρίζουν το εργοτάξιο και να έχουν ενημερωθεί για τη χρήση των πυροσβεστικών μέσων) (ΠΔ 1073/1981, ΠΔ 95/1978)
Ενδεχόμενος ΚΙΝΔΥΝΟΣ	: Θόρυβος από μηχανήματα
Βαθμός επικινδυνότητας	: 1
Μέτρα	<ol style="list-style-type: none"> 1 Αποφυγή αφαίρεσης σιγαστήρων και των προστατευτικών καλυμμάτων των μηχανημάτων (ΠΔ 85/1991, ΠΔ 395/1994) 2 Συντήρηση του εξοπλισμού σύμφωνα με τις προδιαγραφές του κατασκευαστή του (ΠΔ 395/1994) 3 Αποστάσεις ασφαλείας από μηχανήματα και εξοπλισμό που παράγει θόρυβο (ΠΔ 85/1991) 4 Εξέταση της κατάστασης της υγείας του προσωπικού που εκτίθεται σε θόρυβο από τον γιατρό εργασίας της επιχείρησης (ΠΔ 85/1991, ΠΔ 17/1996, Ν 1568/1981) 5 Χρήση ΜΑΠ (ωτασπίδες, ωτοβύσματα) (ΠΔ 396/1994) 6 Αποφυγή εργασιών κατά τις ώρες καινής ησυχίας
Ενδεχόμενος ΚΙΝΔΥΝΟΣ	: Μυοσκελετικοί τραυματισμοί
Βαθμός επικινδυνότητας	: 1
Μέτρα	<ol style="list-style-type: none"> 1 Περιορισμός της χειρωνακτικής διακίνησης φορτίων με τη βοήθεια μηχανικών μέσων, όπου είναι εφικτό (ΠΔ 397/1994) 2 Πριν από κάθε χειρωνακτική διακίνηση φορτίου πρέπει να λαμβάνονται υπόψη τα χαρακτηριστικά του φορτίου (βάρος, κέντρο βάρους, όγκος, σχήμα, λαβές, σύσταση) (ΠΔ 397/1994) 3 Πριν από κάθε χειρωνακτική διακίνηση φορτίου πρέπει να λαμβάνονται υπόψη απαιτούμενη σωματική προσπάθεια (στροφή κορμού, απότομη μετακίνηση, ασταθής σωματική στάση) (ΠΔ 397/1994) 4 Πριν από κάθε χειρωνακτική διακίνηση φορτίου πρέπει να λαμβάνονται υπόψη τα χαρακτηριστικά του εργασιακού περιβάλλοντος (ελεύθερος χώρος, διαθέσιμο ύψος, κλίση και ολισθηρότητα δαπέδου, θερμοκρασία, υγρασία, αερισμός, φωτισμός) (ΠΔ 397/1994) 5 Πριν από κάθε χειρωνακτική διακίνηση φορτίου πρέπει να λαμβάνονται υπόψη τα χαρακτηριστικά της εργασίας (συχνότητα, διάρκεια, απόσταση, χρόνος ανάπαυσης, ρυθμός εργασίας) (ΠΔ 397/1994)

Μέτρα	6	Ενημέρωση των εργαζομένων για τα μέτρα ασφαλείας που πρέπει να λαμβάνουν. Επίσης η κατάσταση της υγείας τους και η σωματική τους διάπλαση πρέπει να μη δημιουργούν προβλήματα στην εκτέλεση των συγκεκριμένων εργασιών (ΠΔ 397/1994)
	7	Εξέταση της κατάστασης της υγείας του προσωπικού που εκτελεί χειρωνακτικές εργασίες από τον γιατρό εργασίας της επιχείρησης (ΠΔ 397/1994, ΠΔ 17/1996, Ν 1568/1985)
Ενδεχόμενος ΚΙΝΔΥΝΟΣ : Γλίστριμα - παραπάτημα Βαθμός επικινδυνότητας : 1		
Μέτρα	1	Διατήρηση καλού νοικοκυριού στο εργοτάξιο (ΠΔ 1073/1981)
	2	Διατήρηση των προσβάσεων σε καλή κατάσταση (ΠΔ 1073/1981)
	3	Επαρκής φωτισμός των θέσεων εργασίας και των προσβάσεων σε αυτές (ΠΔ 1073/1981)
	4	Αποφυγή περάσματος καλωδίων, σωλήνων, αγωγών σε δάπεδα που χρησιμοποιούνται ως προσβάσεις ή θέσεις εργασίας. Εναλλακτικά προτείνεται η τοποθέτησή τους σε ασφαλές ύψος ή το πέρασμα τους από τα άκρα των διαδρόμων. Σε αυτή την περίπτωση πρέπει να ληφθεί υπόψη η προστασία (κάλυψη) και η σήμανση τους (ΠΔ 1073/1981)
	5	Άμεσος καθαρισμός των δαπέδων που καθίστανται ολισθηρά (πχ από πτώση λιπαντικών) (ΠΔ 1073/1981)
Ενδεχόμενος ΚΙΝΔΥΝΟΣ : Δονήσεις από συμπύκνωση Βαθμός επικινδυνότητας : 1		
Μέτρα	1	Τακτική συντήρηση του εξοπλισμού και επισκευή φθορών (ΠΔ 1073/1981, ΠΔ 395/1994)
	2	Περιορισμός της έκθεσης σε κραδασμούς με διαχειριστικά μέτρα (διαλείμματα, εναλλαγή αντικειμένου εργασίας, εναλλαγή εργαζομένων για την εκτέλεση της ίδιας εργασίας)
	3	Εξέταση της κατάστασης της υγείας του προσωπικού που εκτίθεται σε δονήσεις από τον γιατρό εργασίας της επιχείρησης (ΠΔ 17/1996, Ν 1568/1985)
	4	Απόσταση ασφαλείας από τα μηχανήματα συμπύκνωσης - δόνησης (ΠΔ 395/1994, ΠΔ 89/1999)
Ενδεχόμενος ΚΙΝΔΥΝΟΣ : Σκόνη από μηχανήματα - οχήματα Βαθμός επικινδυνότητας : 1		
Μέτρα	1	Διαβροχή με λάστιχο (ΠΔ 1073/1981)
	2	Διαβροχή με υδροφόρα (ΠΔ 1073/1981)
	3	Χρήση Μέσων Ατομικής Προστασίας (μάσκα, γυαλιά, γάντια, φόρμα) (ΠΔ 396/1994)
Μ.Α.Π.	1	Παπούτσια (απαραίτητα για κάθε εργασία στο εργοτάξιο) EN 345 (S3)
	2	Αδιάβροχες μπότες EN 345 (S1)
	3	Γάντια EN 388
	4	Κράνος (απαραίτητο για κάθε εργασία στο εργοτάξιο) EN 397
	5	Φόρμα εργασίας EN 465
	6	Ανακλαστικό γιλέκο EN 471 (class 2)
ΕΡΓΑΣΙΑ : ΑΣΦΑΛΤΟΣΤΡΩΣΕΙΣ Ανάλυση εργασίας : Προετοιμασία χώρου Μεταφορά ασφάλτου Διάστρωση ασφάλτου Συμπύκνωση ασφάλτου		
Ενδεχόμενος ΚΙΝΔΥΝΟΣ : Σύγκρουση με μηχανήμα Βαθμός επικινδυνότητας : 2		
Μέτρα	1	Πρέπει να τηρείται απόσταση ασφαλείας από τα ΜΕ. Οι μη έχοντες εργασία πρέπει να απομακρύνονται από το χώρο κίνησης και εργασίας των ΜΕ (ΠΔ 1073/1981)
	2	Οι εργαζόμενοι να μην πλησιάζουν τα ΜΕ εφόσον ο χειριστής δεν τους έχει αντιληφθεί. Επίσης δεν πρέπει να αναπαύονται πάνω ή κοντά σε ΜΕ (ΠΔ 1073/1981)
	3	Ο χειρισμός των ΜΕ πρέπει να γίνεται από αδειούχους χειριστές, ηλικίας άνω των 18 ετών. Επίσης επιτρέπεται βοηθοί χειριστών να χειρίζονται ΜΕ, υπό την καθοδήγηση χειριστή, για συγκεκριμένες ώρες. Οι χειριστές των ΜΕ πρέπει να διαθέτουν άδεια αντίστοιχης Ομάδας και Κατηγορίας (ΠΔ 31/1990, ΠΔ 1073/1981)
	4	Οι εργαζόμενοι κοντά στο χώρο κίνησης και εργασίας των ΜΕ πρέπει να φορούν ανακλαστικό ρουχισμό (ΠΔ 396/1994)

Μέτρα	5	Τα ΜΕ πρέπει να πληρούν τις προδιαγραφές της Ευρωπαϊκής Νομοθεσίας και να φέρουν την ένδειξη «CE» (ΠΔ 395/1994, ΠΔ 89/1999, ΠΔ 304/2000)
	6	Τα ΜΕ πρέπει να συνοδεύονται με ενημερωμένο εγχειρίδιο οδηγιών λειτουργίας και συντήρησης (στην Ελληνική γλώσσα). Ο χειρισμός τους πρέπει να είναι σύμφωνος με τις προβλέψεις του εγχειριδίου και της Νομοθεσίας (ακόμη και κατά την ακινητοποίηση τους) (ΠΔ 395/1994, ΠΔ 1073/1981)
	7	Η λειτουργία των ΜΕ πρέπει να επιβλέπεται από αρμόδιο πρόσωπο (σύμφωνα με το ΒΔ4/1951). Οι διατάξεις ασφαλείας (πχ κουμπί επείγουσας διακοπής, ηχητικό σήμα οπισθοπορείας) καθώς και τα συστήματα πέδησης και διεύθυνσης πρέπει να λειτουργούν κανονικά. Τα ελαστικά πρέπει να βρίσκονται σε άριστη κατάσταση. Οι ενδείξεις του ταμπλό χειρισμού πρέπει να λειτουργούν, όπως επίσης και η οι διατάξεις σήμανσης (φώτα, φάρος) (ΠΔ 1073/1981, ΠΔ 395/1994, ΠΔ 89/1999, ΠΔ 304/2000)
	8	Τα ΜΕ καθώς και τα κινούμενα μέρη τους, πρέπει να εξασφαλίζονται κατά την ακινητοποίηση τους. Επίσης δεν πρέπει να αφήνονται χωρίς φορτίο (πχ κάδοι εκσκαπτικών). Πριν την επαναλειτουργία κάθε ΜΕ πρέπει να προηγηθεί γενικός έλεγχος (ΠΔ 1073/1981)
	9	Οι χειριστές να μην εγκαταλείπουν τα ΜΕ χωρίς να λάβουν τα απαιτούμενα μέτρα εξασφάλισης τους (ΠΔ 1073/1981)
Ενδεχόμενος ΚΙΝΔΥΝΟΣ : Πιάσιμο - σύνθλιψη - χτύπημα Βαθμός επικινδυνότητας : 2		
Μέτρα	1	Τα κινούμενα μέρη των μηχανών πρέπει να φέρουν προφυλακτήρες (ΠΔ 395/1994)
	2	Οι εργαζόμενοι πρέπει να κρατούν αποστάσεις ασφαλείας από μηχανήματα, οχήματα και εξοπλισμό
	3	Οι εργαζόμενοι πρέπει να κρατούν αποστάσεις ασφαλείας από κινούμενα φορτία (ΠΔ 1073/1981)
	4	Οι εργαζόμενοι πρέπει να αποφεύγουν να βρίσκονται μεταξύ κινούμενου φορτίου, μηχανήματος, οχήματος, εξοπλισμού και σταθερού δομικού στοιχείου (ΠΔ 1073/1981)
	5	Οι εργαζόμενοι πρέπει να αποφεύγουν τις μετατροπές - συντηρήσεις εξοπλισμού, εφόσον δεν έχουν εξουσιοδοτηθεί για το σκοπό αυτό (ΠΔ 1073/1981, ΠΔ 395/1994)
Ενδεχόμενος ΚΙΝΔΥΝΟΣ : Τροχαίο Βαθμός επικινδυνότητας : 2		
Μέτρα	1	Πριν την έναρξη των εργασιών σε οδούς υπό κυκλοφορία πρέπει να ενημερωθούν οι αρμόδιες αρχές και οι άμεσα ενδιαφερόμενοι (ΥΑ 503/2003)
	2	Η τροχαία της περιοχής πρέπει να ενημερωθεί για τις εργασίες και τις κυκλοφοριακές ρυθμίσεις, ώστε να διευθετηθεί το θέμα των αδειών. Επίσης πρέπει να καθοριστεί αν απαιτείται η συνδρομή της τροχαίας για τη ρύθμιση της κυκλοφορίας (ΥΑ 503/2003)
	3	Η σήμανση πρέπει να γίνεται όπως προβλέπεται από τα σκαριφήματα της ΥΑ 502/2003 ή τη σχετική μελέτη (εφόσον η περίπτωση δεν αντιστοιχεί σε κάποιο από τα σκαριφήματα) (ΥΑ 503/2003)
	4	Πρέπει να εξασφαλίζεται πλήρης και ικανοποιητική περιφράξη του χώρου των εργασιών, αποτρέποντας τους μη έχοντες εργασία να εισέλθουν σε αυτόν. Επίσης πρέπει να αποτρέπεται η είσοδος οχημάτων, που έχουν παρεκκλίνει από την πορεία τους, στο χώρο (ΥΑ 503/2003)
	5	Όλες οι εργασίες πρέπει να εκτελούνται εντός της περιφράξης του έργου (ΥΑ 503/2003)
	6	Όλοι οι εργαζόμενοι πρέπει να φορούν φωσφορίζοντα γιλέκα συνεχώς (ΥΑ 503/2003, ΠΔ 396/1994)
	7	Να διατηρείται καθαρός ο χώρος εργασίας άλλα και το οδόστρωμα εκτός του εργοταξιακού χώρου (ΥΑ 503/2003)
	8	Μετά το τέλος της εργασίας όλα τα οχήματα και μηχανήματα πρέπει να ασφαλιζονται (ΠΔ 1073/1981)
	9	Οι πινακίδες οδικής σήμανσης που τοποθετούνται πρέπει να στερεώνονται, ώστε να μην ανατραπούν (βαριές βάσεις, πρόσδεση) (ΥΑ 503/2003)
	10	Συνιστάται να χρησιμοποιείται τουλάχιστον ένας εργαζόμενος για την προσωρινή ρύθμιση της κυκλοφορίας αν κριθεί απαραίτητο. Ο εργαζόμενος πρέπει να φοράει φωσφορίζον γιλέκο, κράνος, παπούτσια και να κρατάει κόκκινη σημαία. Επίσης πρέπει να είναι ενημερωμένος για τους τρόπους ρύθμισης της κυκλοφορίας και ενημέρωσης των διερχόμενων οδηγών. Κατά τη διάρκεια των εργασιών πρέπει να χρησιμοποιούνται κώνοι, για το διαχωρισμό του εργοταξίου από την οδό (ΥΑ 503/2003, ΠΔ 396/1994)
	11	Να χρησιμοποιείται, αν απαιτείται, όχημα προειδοποίησης των διερχόμενων οδηγών (ΥΑ 503/2003)

Μέτρα	12	Πρέπει να ελέγχεται σε καθημερινή βάση ότι δεν μετακινήθηκαν ή αφαιρέθηκαν υλικά σήμανσης ή ασφάλισης. Σε περίπτωση που έχει συμβεί κάτι τέτοιο, πρέπει να αποκαθίστανται άμεσα τα μέτρα ασφάλειας (ΥΑ 503/2003)
	13	Οι εργαζόμενοι κοντά οδούς υπό κυκλοφορία πρέπει να φορούν ανακλαστικό ρουχισμό (ΥΑ 503/2003, ΠΔ 396/1994)
Ενδεχόμενος ΚΙΝΔΥΝΟΣ : Πυρκαγιά		
Βαθμός επικινδυνότητας : 2		
Μέτρα	1	Αποφυγή τοποθέτησης εύφλεκτων υλικών κοντά σε πηγές ανάφλεξης (ΠΔ 1073/1981)
	2	Αποφυγή εκτέλεσης "θερμών" εργασιών (χρήση τροχού, ηλεκτροσυγκόλλησης, φλόγας αερίου) κοντά σε εύφλεκτα υλικά (ΠΔ 1073/1981, ΠΔ 95/1978)
	3	Αποφυγή ανεξέλεγκτης ρίψης σκουπιδιών σε οποιοδήποτε χώρο (ΠΔ 1073/1981)
	4	Αποπήλωση θάμνων και χαμηλής βλάστησης κατά τους καλοκαιρινούς μήνες
	5	Απαγόρευση φωτιάς στο εργοτάξιο για οποιοδήποτε λόγο (πχ θέρμανση) (ΠΔ 1073/1981)
	6	Απαγόρευση καπνίσματος και γυμνής φλόγας σε επικίνδυνους χώρους (ΠΔ 1073/1981)
	7	Χρήση πυροσβεστικών μέσων (πυροσβεστήρες). Για την αποτελεσματική χρήση των πυροσβεστήρων συνιστάται να γίνεται ενημέρωση του προσωπικού. Επίσης σημειώνεται ότι τα πυροσβεστικά μέσα πρέπει να τοποθετούνται σε εύκολα προσβάσιμες θέσεις (ΠΔ 1073/1981, ΠΔ 95/1978)
	8	Σύσταση ομάδας πυρασφάλειας εργοταξίου (συνιστάται τα μέλη της να βρίσκονται στο εργοτάξιο σε καθημερινή βάση, να γνωρίζουν το εργοτάξιο και να έχουν ενημερωθεί για τη χρήση των πυροσβεστικών μέσων) (ΠΔ 1073/1981, ΠΔ 95/1978)
Ενδεχόμενος ΚΙΝΔΥΝΟΣ : Θόρυβος από μηχανήματα		
Βαθμός επικινδυνότητας : 1		
Μέτρα	1	Αποφυγή αφαίρεσης σιγαστήρων και των προστατευτικών καλυμμάτων των μηχανημάτων (ΠΔ 85/1991, ΠΔ 395/1994)
	2	Συντήρηση του εξοπλισμού σύμφωνα με τις προδιαγραφές του κατασκευαστή του (ΠΔ 395/1994)
	3	Αποστάσεις ασφαλείας από μηχανήματα και εξοπλισμό που παράγει θόρυβο (ΠΔ 85/1991)
	4	Εξέταση της κατάστασης της υγείας του προσωπικού που εκτίθεται σε θόρυβο από τον γιατρό εργασίας της επιχείρησης (ΠΔ 85/1991, ΠΔ 17/1996, Ν 1568/1981)
	5	Χρήση ΜΑΠ (ωτασπίδες, ωτοβύσματα) (ΠΔ 396/1994)
	6	Αποφυγή εργασιών κατά τις ώρες καινής ησυχίας
Ενδεχόμενος ΚΙΝΔΥΝΟΣ : Μυοσκελετικοί τραυματισμοί		
Βαθμός επικινδυνότητας : 1		
Μέτρα	1	Περιορισμός της χειρωνακτικής διακίνησης φορτίων με τη βοήθεια μηχανικών μέσων, όπου είναι εφικτό (ΠΔ 397/1994)
	2	Πριν από κάθε χειρωνακτική διακίνηση φορτίου πρέπει να λαμβάνονται υπόψη τα χαρακτηριστικά του φορτίου (βάρος, κέντρο βάρους, όγκος, σχήμα, λαβές, σύσταση) (ΠΔ 397/1994)
	3	Πριν από κάθε χειρωνακτική διακίνηση φορτίου πρέπει να λαμβάνονται υπόψη απαιτούμενη σωματική προσπάθεια (στροφή κορμού, απότομη μετακίνηση, ασταθής σωματική στάση) (ΠΔ 397/1994)
	4	Πριν από κάθε χειρωνακτική διακίνηση φορτίου πρέπει να λαμβάνονται υπόψη τα χαρακτηριστικά του εργασιακού περιβάλλοντος (ελεύθερος χώρος, διαθέσιμο ύψος, κλίση και ολισθηρότητα δαπέδου, θερμοκρασία, υγρασία, αερισμός, φωτισμός) (ΠΔ 397/1994)
	5	Πριν από κάθε χειρωνακτική διακίνηση φορτίου πρέπει να λαμβάνονται υπόψη τα χαρακτηριστικά της εργασίας (συχνότητα, διάρκεια, απόσταση, χρόνος ανάπαυσης, ρυθμός εργασίας) (ΠΔ 397/1994)
	6	Ενημέρωση των εργαζομένων για τα μέτρα ασφάλειας που πρέπει να λαμβάνουν. Επίσης η κατάσταση της υγείας τους και η σωματική τους διάπλαση πρέπει να μη δημιουργούν προβλήματα στην εκτέλεση των συγκεκριμένων εργασιών (ΠΔ 397/1994)
	7	Εξέταση της κατάστασης της υγείας του προσωπικού που εκτελεί χειρωνακτικές εργασίες από τον γιατρό εργασίας της επιχείρησης (ΠΔ 397/1994, ΠΔ 17/1996, Ν 1568/1985)
Ενδεχόμενος ΚΙΝΔΥΝΟΣ : Δονήσεις από συμπύκνωση		
Βαθμός επικινδυνότητας : 1		

Μέτρα	1	Τακτική συντήρηση του εξοπλισμού και επισκευή φθορών (ΠΔ 1073/1981, ΠΔ 395/1994)
	2	Περιορισμός της έκθεσης σε κραδασμούς με διαχειριστικά μέτρα (διαλείμματα, εναλλαγή αντικειμένου εργασίας, εναλλαγή εργαζομένων για την εκτέλεση της ίδιας εργασίας)
	3	Εξέταση της κατάστασης της υγείας του προσωπικού που εκτίθεται σε δονήσεις από τον γιατρό εργασίας της επιχείρησης (ΠΔ 17/1996, Ν 1568/1985)
	4	Απόσταση ασφαλείας από τα μηχανήματα συμπίκνωσης - δόνησης (ΠΔ 395/1994, ΠΔ 89/1999)
Ενδεχόμενος ΚΙΝΔΥΝΟΣ : Σκόνη από μηχανήματα - οχήματα Βαθμός επικινδυνότητας : 1		
Μέτρα	1	Διαβροχή με λάστιχο (ΠΔ 1073/1981)
	2	Διαβροχή με υδροφόρα (ΠΔ 1073/1981)
	3	Χρήση Μέσων Ατομικής Προστασίας (μάσκα, γυαλιά, γάντια, φόρμα) (ΠΔ 396/1994)
Ενδεχόμενος ΚΙΝΔΥΝΟΣ : Εγκαύματα Βαθμός επικινδυνότητας : 2		
Μέτρα	1	Τα θερμά μέρη των μηχανών πρέπει να φέρουν προφυλακτήρες (ΠΔ 395/1994, ΠΔ 377/1993)
	2	Οι εργαζόμενοι πρέπει να κρατούν αποστάσεις ασφαλείας από θερμά μέρη των μηχανημάτων, οχημάτων και εξοπλισμού (ΠΔ 395/1994, ΠΔ 377/1993)
	3	Οι εργαζόμενοι πρέπει να αποφεύγουν τις μετατροπές - συντηρήσεις εξοπλισμού που φέρει θερμά μέρη, εφόσον δεν έχουν εξουσιοδοτηθεί για το σκοπό αυτό (ΠΔ 395/1994, ΠΔ 377/1993)
	4	Οι εργαζόμενοι που επεμβαίνουν σε σε θερμά μέρη εξοπλισμού πρέπει να εκτελούν την εργασία τους μόνο εφόσον η θερμοκρασία έχει κατέλθει σε ανεκτά επίπεδα (ΠΔ 395/1994, ΠΔ 377/1993)
	5	Οι εργαζόμενοι που επεμβαίνουν σε σε θερμά μέρη εξοπλισμού πρέπει να χρησιμοποιούν προστατευτικά γάντια (ΠΔ 395/1994, ΠΔ 396/1994, ΠΔ 377/1993)
	6	Οι εργαζόμενοι που έρχονται σε επαφή με θερμά υλικά πρέπει να χρησιμοποιούν προστατευτικά γάντια (ΠΔ 395/1994, ΠΔ 396/1994, ΠΔ 377/1993)
Ενδεχόμενος ΚΙΝΔΥΝΟΣ : Έκθεση σε βλαπτικές ουσίες Βαθμός επικινδυνότητας : 2		
Μέτρα	1	Τα χημικά πρέπει να συνοδεύονται με τα Δελτία Πληροφοριών Ασφάλειας (MSDS) κατά την παραλαβή τους στο εργοτάξιο (ΠΔ 339/2001, ΠΔ 388/2001, ΠΔ 307/21986, ΠΔ 77/1993)
	2	Ενημέρωση των εργαζομένων για την ασφαλή χρήση των χημικών, σύμφωνα με τα αναγραφόμενα στα Δελτία Πληροφοριών Ασφάλειας (MSDS) τους (ΠΔ 339/2001, ΠΔ 388/2001, ΠΔ 307/21986, ΠΔ 77/1993)
	3	Αποθήκευση των χημικών σύμφωνα με τις προδιαγραφές του προμηθευτή τους (ΠΔ 339/2001, ΠΔ 388/2001, ΠΔ 307/21986, ΠΔ 77/1993)
	4	Χρήση των χημικών σύμφωνα με τις προδιαγραφές του προμηθευτή τους (ΠΔ 339/2001, ΠΔ 388/2001, ΠΔ 307/21986, ΠΔ 77/1993)
	5	Χρήση ΜΑΠ, σύμφωνα με τα αναγραφόμενα στα Δελτία Πληροφοριών Ασφάλειας (MSDS) των χημικών (ΠΔ 396/1994, ΠΔ 339/2001, ΠΔ 388/2001, ΠΔ 307/21986, ΠΔ 77/1993)
	6	Σχολαστική τήρηση των κανόνων υγιεινής από το προσωπικό που χρησιμοποιεί χημικά, κατά τα διαλείμματα και μετά το πέρας της εργασίας (ΠΔ 339/2001, ΠΔ 388/2001, ΠΔ 307/21986, ΠΔ 77/1993)
	7	Περιοδική εξέταση της κατάσταση της υγείας του προσωπικού που χρησιμοποιεί χημικά, από το γιατρό εργασίας της επιχείρησης (ΠΔ 17/1996, Ν 1568/1985, ΠΔ 339/2001, ΠΔ 388/2001, ΠΔ 307/21986, ΠΔ 77/1993)
Μ.Α.Π.	1	Μάσκα ημίσειας προσώπου EN 149 (FFP2)
	2	Παπούτσια (απαραίτητα για κάθε εργασία στο εργοτάξιο) EN 345 (S3)
	3	Γάντια EN 388
	4	Κράνος (απαραίτητο για κάθε εργασία στο εργοτάξιο) EN 397
	5	Φόρμα εργασίας EN 465
	6	Ανακλαστικό γιλέκο EN 471 (class 2)
ΕΡΓΑΣΙΑ : ΤΟΠΟΘΕΤΗΣΗ ΚΑΛΥΜΜΑΤΩΝ ΦΡΕΑΤΙΩΝ Ανάλυση εργασίας : Μεταφορά υλικών Τοποθέτηση χυτοσίδηρων τεμαχίων		

Ενδεχόμενος ΚΙΝΔΥΝΟΣ : Πτώση φορτίων που μεταφέρονται κατά τις ανυψωτικές εργασίες	
Βαθμός επικινδυνότητας : 2	
Μέτρα	1 Αποφυγή παραμονής κάτω από φορτία (ΠΔ 1073/1981)
	2 Ο ανυψωτικός μηχανισμός να έχει τη δυνατότητα ανύψωσης του φορτίου (ΠΔ 1073/1981, ΠΔ 395/1994, ΠΔ 89/1999, ΠΔ 304/2000)
	3 Ο ανυψωτικός μηχανισμός να φέρει πινακίδα με διάγραμμα ανυψωτικής ικανότητας (ΠΔ 1073/1981, ΠΔ 395/1994, ΠΔ 89/1999, ΠΔ 304/2000)
	4 Ο ανυψωτικός μηχανισμός να έχει ελεγχθεί πριν τη χρήση (ΠΔ 1073/1981, ΠΔ 395/1994, ΠΔ 89/1999, ΠΔ 304/2000, ΥΑ 593/2003)
	5 Ο ανυψωτικός μηχανισμός να έχει τις προβλεπόμενες πιστοποιήσεις, από τρίτο μέρος (ΥΑ 593/2003)
	6 Ο εξοπλισμός που χρησιμοποιείται (πχ συρματόσχοινα, αλυσίδες, γάντζοι, ιμάντες) να είναι ο προβλεπόμενος και χωρίς φθορές (ΠΔ 1073/1981)
	7 Οι χειριστές να έχουν τα κατάλληλα προσόντα (αδειούχοι) και εμπειρία (ΠΔ 31/1990)
	8 Τα συρματόσχοινα – σαμπάνια να είναι ελεγμένα και προσαρτημένα σωστά στο φορτίο (ΠΔ 1073/1981, ΠΔ 395/1994, ΠΔ 89/1999, ΠΔ 304/2000)
	9 Η περιοχή να είναι αποκλεισμένη για τους μη έχοντες εργασία (ΠΔ 1073/1981)
	10 Οι εργαζόμενοι σε γειτονικά σημεία να έχουν ενημερωθεί
	11 Να υπάρχει συνεχώς καλή ορατότητα του φορτίου από τον χειριστή ή υπάρχει έμπειρος κουμανταδόρος (ΠΔ 1073/1981)
	12 Οι ανυψωτικοί μηχανισμοί να βρίσκονται σε θέσεις όπου είναι εδρασμένοι καλά (ΠΔ 1073/1981)
	13 Απαγορεύεται η ελεύθερη αιώρηση φορτίου (ΠΔ 1073/1981)
	14 Απαγορεύεται η υπερφόρτωση του ανυψωτικού μηχανισμού (ΠΔ 1073/1981)
	15 Απαγορεύεται η προσπάθεια πλάγιας μεταφοράς φορτίου (ΠΔ 1073/1981)
	16 Απαγορεύεται η απότομη ανύψωση/ κατέβασμα (ΠΔ 1073/1981)
	17 Απαγορεύεται η διακίνηση φορτίων πάνω από εργαζομένους (ΠΔ 1073/1981)
	18 Απαγορεύεται η χρήση ανυψωτικών όταν πνέουν θυελλώδεις άνεμοι (ΠΔ 1073/1981)
Ενδεχόμενος ΚΙΝΔΥΝΟΣ : Καταπλάκωση από υλικά	
Βαθμός επικινδυνότητας : 3	
Μέτρα	1 Η διαδικασία κατεδάφισης πρέπει να συντονίζεται από υπεύθυνο μηχανικό (ΠΔ 1073/1981)
	2 Ο υπεύθυνος μηχανικός πρέπει να ελέγξει την προς κατεδάφιση κατασκευή, για να διαπιστώσει το είδος και τη κατάσταση του φέροντα οργανισμού, καθώς και των υπολοίπων δομικών στοιχείων (ΠΔ 1073/1981)
	3 Ο υπεύθυνος μηχανικός πρέπει να εξετάσει την πιθανότητα πρόκλησης ζημιών σε γειτονικές κατασκευές, τόσο κατά τη διαδικασία της κατεδάφισης, όσο και μετά από αυτή (ΠΔ 1073/1981)
	4 Ο υπεύθυνος μηχανικός πρέπει να διενεργήσει επιτόπου αυτοψία με τον μελετητή, τον ιδιοκτήτη και τον εργοδηγό (ΠΔ 1073/1981)
	5 Ο υπεύθυνος μηχανικός πρέπει να ενημερώσει τον εργοδηγό για τη μελέτη και τις επιτόπου συνθήκες (ΠΔ 1073/1981)
	6 Ο υπεύθυνος μηχανικός πρέπει να ελέγξει αν ο εξοπλισμός και η στελέχωση του συνεργείου επαρκούν για την ασφαλή εκτέλεση της εργασίας (ΠΔ 1073/1981)
	7 Ο υπεύθυνος μηχανικός πρέπει να επιβλέπει όλη τη διαδικασία για την αντιμετώπιση έκτακτων καταστάσεων (ΠΔ 1073/1981)
	8 Το διαθέσιμο προσωπικό είναι εξειδικευμένο στις εργασίες κατεδαφίσεων (ΠΔ 1073/1981)
	9 Όλοι οι εργαζόμενοι γνωρίζουν τους κινδύνους που σχετίζονται με την εργασία τους, τόσο για τους ίδιους, όσο και για τους γύρω τους (ΠΔ 1073/1981)
	10 Ο αριθμός των εργαζομένων που επιβλέπεται από κάθε επικεφαλής δεν ξεπερνάει τα 10 άτομα (ΠΔ 1073/1981)
	11 Έχει αποκλειστεί η περιοχή περιμετρικά σε απόσταση μεγαλύτερη του ενός τετάρτου του ύψους της κατεδαφιστέας κατασκευής, ή κατασκευάζονται κατάλληλες διαβάσεις και συλλεκτήρια πετάσματα. Σε κάθε περίπτωση τοποθετούνται κατάλληλα σήματα προειδοποίησης τρίτων (ΠΔ 1073/1981)

Μέτρα	12	Έχουν διακοπεί ή μεταφερθεί όλες οι παροχές (ΠΔ 1073/1981)
	13	Έχουν επισημανθεί και καλυφθεί όλα τα κατακόρυφα κενά (ΠΔ 1073/1981)
	14	Έχουν απομακρυνθεί τα δοχεία – δεξαμενές που ενδέχεται να περιέχουν επικίνδυνα υλικά (ΠΔ 1073/1981)
	15	Στο χώρο προς κατεδάφιση βρίσκονται οι απολύτως απαραίτητοι εργαζόμενοι (ΠΔ 1073/1981)
	16	Υπάρχει επικοινωνία με τα συνεργεία κατεδάφισης (ΠΔ 1073/1981)
	17	Δεν υπερφορτώνονται τα δάπεδα με υλικά κατεδάφισης και μηχανήματα - εξοπλισμό (ΠΔ 1073/1981)
	18	Λαμβάνονται μέτρα προστασίας των γειτονικών κατασκευών (ΠΔ 1073/1981)
	19	Οι εργαζόμενοι που υλοποιούν την κατεδάφιση πρέπει να χρησιμοποιούν τα προβλεπόμενα από τον κατασκευαστή Μέσα Ατομικής Προστασίας (ΜΑΠ) (ΠΔ 1073/1981, ΠΔ 396/1994)
	Ενδεχόμενος ΚΙΝΔΥΝΟΣ : Πιάσιμο - σύνθλιψη - χτύπημα Βαθμός επικινδυνότητας : 2	
Μέτρα	1	Τα κινούμενα μέρη των μηχανών πρέπει να φέρουν προφυλακτήρες (ΠΔ 395/1994)
	2	Οι εργαζόμενοι πρέπει να κρατούν αποστάσεις ασφαλείας από μηχανήματα, οχήματα και εξοπλισμό
	3	Οι εργαζόμενοι πρέπει να κρατούν αποστάσεις ασφαλείας από κινούμενα φορτία (ΠΔ 1073/1981)
	4	Οι εργαζόμενοι πρέπει να αποφεύγουν να βρίσκονται μεταξύ κινούμενου φορτίου, μηχανήματος, οχήματος, εξοπλισμού και σταθερού δομικού στοιχείου (ΠΔ 1073/1981)
	5	Οι εργαζόμενοι πρέπει να αποφεύγουν τις μετατροπές - συντηρήσεις εξοπλισμού, εφόσον δεν έχουν εξουσιοδοτηθεί για το σκοπό αυτό (ΠΔ 1073/1981, ΠΔ 395/1994)
Ενδεχόμενος ΚΙΝΔΥΝΟΣ : Τροχαίο Βαθμός επικινδυνότητας : 2		
Μέτρα	1	Πριν την έναρξη των εργασιών σε οδούς υπό κυκλοφορία πρέπει να ενημερωθούν οι αρμόδιες αρχές και οι άμεσα ενδιαφερόμενοι (ΥΑ 503/2003)
	2	Η τροχαία της περιοχής πρέπει να ενημερωθεί για τις εργασίες και τις κυκλοφοριακές ρυθμίσεις, ώστε να διευθετηθεί το θέμα των αδειών. Επίσης πρέπει να καθοριστεί αν απαιτείται η συνδρομή της τροχαίας για τη ρύθμιση της κυκλοφορίας (ΥΑ 503/2003)
	3	Η σήμανση πρέπει να γίνεται όπως προβλέπεται από τα σκαριφήματα της ΥΑ 502/2003 ή τη σχετική μελέτη (εφόσον η περίπτωση δεν αντιστοιχεί σε κάποιο από τα σκαριφήματα) (ΥΑ 503/2003)
	4	Πρέπει να εξασφαλίζεται πλήρης και ικανοποιητική περιφραγή του χώρου των εργασιών, αποτρέποντας τους μη έχοντες εργασία να εισέλθουν σε αυτόν. Επίσης πρέπει να αποτρέπεται η είσοδος οχημάτων, που έχουν παρεκκλίνει από την πορεία τους, στο χώρο (ΥΑ 503/2003)
	5	Όλες οι εργασίες πρέπει να εκτελούνται εντός της περιφραγής του έργου (ΥΑ 503/2003)
	6	Όλοι οι εργαζόμενοι πρέπει να φορούν φωσφορίζοντα γιλέκα συνεχώς (ΥΑ 503/2003, ΠΔ 396/1994)
	7	Να διατηρείται καθαρός ο χώρος εργασίας άλλα και το οδόστρωμα εκτός του εργοταξιακού χώρου (ΥΑ 503/2003)
	8	Μετά το τέλος της εργασίας όλα τα οχήματα και μηχανήματα πρέπει να ασφαίζονται (ΠΔ 1073/1981)
	9	Οι πινακίδες οδικής σήμανσης που τοποθετούνται πρέπει να στερεώνονται, ώστε να μην ανατραπούν (βαριές βάσεις, πρόσδεση) (ΥΑ 503/2003)
	10	Συνιστάται να χρησιμοποιείται τουλάχιστον ένας εργαζόμενος για την προσωρινή ρύθμιση της κυκλοφορίας αν κριθεί απαραίτητο. Ο εργαζόμενος πρέπει να φοράει φωσφορίζον γιλέκο, κράνος, παπούτσια και να κρατάει κόκκινη σημαία. Επίσης πρέπει να είναι ενημερωμένος για τους τρόπους ρύθμισης της κυκλοφορίας και ενημέρωσης των διερχόμενων οδηγών. Κατά τη διάρκεια των εργασιών πρέπει να χρησιμοποιούνται κώνοι, για το διαχωρισμό του εργοταξίου από την οδό (ΥΑ 503/2003, ΠΔ 396/1994)
	11	Να χρησιμοποιείται, αν απαιτείται, όχημα προειδοποίησης των διερχόμενων οδηγών (ΥΑ 503/2003)
	12	Πρέπει να ελέγχεται σε καθημερινή βάση ότι δεν μετακινήθηκαν ή αφαιρέθηκαν υλικά σήμανσης ή ασφάλισης. Σε περίπτωση που έχει συμβεί κάτι τέτοιο, πρέπει να αποκαθίστανται άμεσα τα μέτρα ασφάλειας (ΥΑ 503/2003)

Μέτρα	13 Οι εργαζόμενοι κοντά οδούς υπό κυκλοφορία πρέπει να φορούν ανακλαστικό ρουχισμό (ΥΑ 503/2003, ΠΔ 396/1994)
Ενδεχόμενος ΚΙΝΔΥΝΟΣ	: Μυοσκελετικοί τραυματισμοί
Βαθμός επικινδυνότητας	: 1
Μέτρα	<ol style="list-style-type: none"> 1 Περιορισμός της χειρωνακτικής διακίνησης φορτίων με τη βοήθεια μηχανικών μέσων, όπου είναι εφικτό (ΠΔ 397/1994) 2 Πριν από κάθε χειρωνακτική διακίνηση φορτίου πρέπει να λαμβάνονται υπόψη τα χαρακτηριστικά του φορτίου (βάρος, κέντρο βάρους, όγκος, σχήμα, λαβές, σύσταση) (ΠΔ 397/1994) 3 Πριν από κάθε χειρωνακτική διακίνηση φορτίου πρέπει να λαμβάνονται υπόψη απαιτούμενη σωματική προσπάθεια (στροφή κορμού, απότομη μετακίνηση, ασταθής σωματική στάση) (ΠΔ 397/1994) 4 Πριν από κάθε χειρωνακτική διακίνηση φορτίου πρέπει να λαμβάνονται υπόψη τα χαρακτηριστικά του εργασιακού περιβάλλοντος (ελεύθερος χώρος, διαθέσιμο ύψος, κλίση και ολισθηρότητα δαπέδου, θερμοκρασία, υγρασία, αερισμός, φωτισμός) (ΠΔ 397/1994) 5 Πριν από κάθε χειρωνακτική διακίνηση φορτίου πρέπει να λαμβάνονται υπόψη τα χαρακτηριστικά της εργασίας (συχνότητα, διάρκεια, απόσταση, χρόνος ανάπαυσης, ρυθμός εργασίας) (ΠΔ 397/1994) 6 Ενημέρωση των εργαζομένων για τα μέτρα ασφάλειας που πρέπει να λαμβάνουν. Επίσης η κατάσταση της υγείας τους και η σωματική τους διάπλαση πρέπει να μη δημιουργούν προβλήματα στην εκτέλεση των συγκεκριμένων εργασιών (ΠΔ 397/1994) 7 Εξέταση της κατάστασης της υγείας του προσωπικού που εκτελεί χειρωνακτικές εργασίες από τον γιατρό εργασίας της επιχείρησης (ΠΔ 397/1994, ΠΔ 17/1996, Ν 1568/1985)
Μ.Α.Π.	<ol style="list-style-type: none"> 1 Παπούτσια (απαραίτητα για κάθε εργασία στο εργοτάξιο) EN 345 (S3) 2 Γάντια EN 388 3 Κράνος (απαραίτητο για κάθε εργασία στο εργοτάξιο) EN 397 4 Ανακλαστικό γιλέκο EN 471 (class 2)
ΕΡΓΑΣΙΑ	: ΤΟΠΟΘΕΤΗΣΗ Η/Μ ΕΞΟΠΛΙΣΜΟΥ
Ανάλυση εργασίας	: Μεταφορά υλικών στο χώρο Τοποθέτηση στηριγμάτων Τοποθέτηση αγωγών - ειδικών εξαρτημάτων Δοκιμές
Ενδεχόμενος ΚΙΝΔΥΝΟΣ	: Πτώση εργαζόμενου από ύψος
Βαθμός επικινδυνότητας	: 3
Μέτρα	<ol style="list-style-type: none"> 1 Περίφραξη των περάτων πλακών με διπλή σανίδα σε ύψος 1 μ από το δάπεδο, μονή σανίδα σε ύψος 0,5 μ και σοβατεπί ύψους 15 εκ (ΠΔ 1073/1981, ΠΔ 778/1980) 2 Περίφραξη των περάτων πλακών με μεταλλικές κουπαστές σε ύψος 1 μ και 0,5 μ από το δάπεδο και σοβατεπί ύψους 15 εκ (ΠΔ 1073/1981, ΠΔ 778/1980) 3 Περίφραξη των περάτων πλακών με προστατευτικό δίχτυ, σε ύψος τουλάχιστον 1 μ (ΠΔ 1073/1981, ΠΔ 778/1980) 4 Περίφραξη των κλιμακοστασίων με διπλή σανίδα σε ύψος 1 μ από το πάτημα, μονή σανίδα σε ύψος 0,5 μ και σοβατεπί ύψους 15 εκ (ΠΔ 1073/1981, ΠΔ 778/1980) 5 Περίφραξη των κλιμακοστασίων με μεταλλικές κουπαστές σε ύψος 1 μ και 0,5 μ από το πάτημα και σοβατεπί ύψους 15 εκ (ΠΔ 1073/1981, ΠΔ 778/1980) 6 Περίφραξη των κλιμακοστασίων με προστατευτικό δίχτυ, σε ύψος τουλάχιστον 1 μ (ΠΔ 1073/1981, ΠΔ 778/1980) 7 Περίφραξη των υπερυψωμένων θέσεων εργασίας, διαδρόμων και προσβάσεων με διατάξεις πλευρικής προστασίας (κουπαστές σε ύψος 1 μ και 0,5 μ από το δάπεδο και σοβατεπί ύψους 15 εκ ή με προστατευτικό δίχτυ ύψους τουλάχιστον 1 μ) (ΠΔ 1073/1981, ΠΔ 778/1980) 8 Περίφραξη των κενών με διπλή σανίδα σε ύψος 1 μ από το δάπεδο, μονή σανίδα σε ύψος 0,5 μ και σοβατεπί ύψους 15 εκ (ΠΔ 1073/1981, ΠΔ 778/1980) 9 Περίφραξη των κενών με μεταλλικές κουπαστές σε ύψος 1 μ και 0,5 μ από το δάπεδο και σοβατεπί ύψους 15 εκ (ΠΔ 1073/1981, ΠΔ 778/1980) 10 Περίφραξη των κενών με προστατευτικό δίχτυ, σε ύψος τουλάχιστον 1 μ (ΠΔ 1073/1981) 11 Κάλυψη των οριζοντίων κενών με υλικό αντοχής τουλάχιστον διπλάσιας του φορτίου που αναμένεται να δεχτεί (ΠΔ 1073/1981) 12 Τοποθέτηση οριζόντιου προστατευτικού δικτύου κάτω από το κενό (ΠΔ 1073/1981)

Μέτρα	13	Χρήση συστήματος ατομικής προστασίας έναντι πτώσης από ύψος (ζώνη ασφαλείας) (ΠΔ 396/1994)
	14	Περίφραξη των διαδρόμων και των θέσεων εργασίας σε ύψος μεγαλύτερο του 0,75 μ, με μεταλλικές κουπαστές σε ύψος 1 μ και 0,5 μ από το δάπεδο και σοβατεπί ύψους 15 εκ (ΠΔ 1073/1981, ΠΔ 778/1980)
	15	Κατασκευή κεκλιμένων διαδρόμων και προσβάσεων με κλίση που δεν υπερβαίνει το 1:2. Η αντοχή των υλικών πρέπει να υπερβαίνει τα αναμενόμενα φορτία (ΠΔ 1073/1981, ΠΔ 778/1980)
	16	Απαγόρευση αφαίρεσης οποιασδήποτε προστατευτικής διάταξης, εφόσον δεν ληφθούν αντισταθμιστικά μέτρα (ΠΔ 1073/1981)
Ενδεχόμενος ΚΙΝΔΥΝΟΣ : Πτώση εργαζόμενου από σκαλωσιά Βαθμός επικινδυνότητας : 3		
Μέτρα	1	Αποφυγή εργασίας σε ύψος έξω από σκαλωσιά (ΠΔ 1073/1981, ΠΔ 778/1980)
	2	Αποφυγή χρήσης κουπαστών σκαλωσιάς ως σκάλες πρόσβασης σε υψηλότερες θέσεις εργασίας (ΠΔ 1073/1981)
	3	Αποφυγή τοποθέτησης σκαλών (ή σκαλωσιών) σε δάπεδα σκαλωσιών (ΠΔ 1073/1981, ΠΔ 778/1980)
	4	Κατασκευή ικριώματος του οποίου τα δάπεδα εργασίας δεν απέχουν περισσότερο από 30 εκ από την κατασκευή. Σε διαφορετική περίπτωση πρέπει να τοποθετούνται προστατευτικές διατάξεις (κουπαστές) και από την εσωτερική πλευρά του ικριώματος (ΠΔ 778/1980)
	5	Διαμόρφωση συνεχών δαπέδων εργασίας ικριωμάτων. Τα δάπεδα (και οι διατάξεις πλευρικής προστασίας) πρέπει να περιβάλλουν τις γωνίες της κατασκευής και να μην διακόπτονται (ΠΔ 778/1980)
Ενδεχόμενος ΚΙΝΔΥΝΟΣ : Πτώση εργαζόμενου από σκάλα Βαθμός επικινδυνότητας : 3		
Μέτρα	1	Χρήση σκαλών για σύντομες και "ελαφριές" εργασίες (ΠΔ 22/1933, ΠΔ 17/1978)
	2	Τακτικός έλεγχος των σκαλών (συνιστάται πριν από κάθε χρήση να διενεργείται οπτικός έλεγχος) (ΠΔ 22/1933, ΠΔ 17/1978)
	3	Στήριξη των σκαλών σε σταθερό και συμπαγές δάπεδο (ΠΔ 22/1933, ΠΔ 17/1978)
	4	Χρήση μεταλλικών σκαλών με χωνευτά σκαλοπάτια (ΠΔ 22/1933, ΠΔ 17/1978)
	5	Εξασφάλιση των δύο άκρων των σκαλών (ΠΔ 22/1933, ΠΔ 17/1978)
	6	Χρήση σκαλών που προεξέχουν κατά 1 μ από το επιθυμητό δάπεδο εργασίας, ώστε να διευκολύνεται η κάθοδος από αυτές (ΠΔ 22/1933, ΠΔ 17/1978)
Ενδεχόμενος ΚΙΝΔΥΝΟΣ : Πτώση εργαζόμενου από εργοεξέδρα Βαθμός επικινδυνότητας : 3		
Μέτρα	1	Αποφυγή εργασίας σε ύψος έξω από εργοεξέδρα (ΠΔ 1073/1981)
	2	Αποφυγή χρήσης κουπαστών εργοεξέδρας ως σκάλες πρόσβασης σε υψηλότερες θέσεις εργασίας (ΠΔ 1073/1981)
	3	Αποφυγή τοποθέτησης σκαλών (ή σκαλωσιών) σε δάπεδα εργοεξέδρων (ΠΔ 1073/1981)
	4	Αποφυγή καθόδου από υπερυψωμένη εργοεξέδρα (να ζητείται το κατέβασμα με χειρισμό από το κάτω χειριστήριο) (ΠΔ 1073/1981)
	5	Χρήση ζωνών ασφαλείας δεμένων στο καλάθι της εργοεξέδρας (εφόσον προβλέπεται από τον κατασκευαστή τους ή τη γραπτή εκτίμηση επαγγελματικού κινδύνου του τεχνικού ασφαλείας της επιχείρησης) (ΠΔ 396/1994)
Ενδεχόμενος ΚΙΝΔΥΝΟΣ : Πτώση αντικειμένων από ύψος Βαθμός επικινδυνότητας : 2		
Μέτρα	1	Αποφυγή τοποθέτησης υλικών σε θέσεις από τις οποίες μπορεί να πέσουν (πέρατα πλακών, κλιμακοστάσια, σκαλωσιές, σιδηροκατασκευές) (ΠΔ 778/1980)
	2	Τοποθέτηση σοβατεπιού στα δάπεδα εργασίας, πέρατα πλακών, ικριώματα ή προστασία αυτών με πλέγμα (ΠΔ 778/1980)
	3	Κατασκευή προστατευτικής σκάφης στα ικριώματα. Η σκάφη κατασκευάζεται σε ύψος μεγαλύτερο από 3,50 μ από το πεζοδρόμιο. Το δάπεδο της σκάφης πρέπει να κατασκευάζεται από ανθεκτικό υλικό. Το πλάτος του δαπέδου της σκάφης πρέπει να είναι τουλάχιστον 1,30 μ. Εν συνεχεία διαμορφώνεται κεκλιμένο επίπεδο (αντένα), κλίσης 1:2, ύψους 80 εκ (ΠΔ 778/1980)

Μέτρα	4	Τοποθέτηση προστατευτικού δικτυώματος στην εξωτερική πλευρά του ικριώματος για τη συγκράτηση υλικών (ΠΔ 1073/1981, ΠΔ 778/1980)
	5	Αποφυγή παραμονής κάτω από θέσεις εργασίας σε ύψος (ΠΔ 1073/1981)
	6	Περίφραξη - αποκλεισμός και σήμανση του χώρου εργασίας, εφόσον εκτελούνται εργασίες σε ύψος (ΠΔ 1073/1981)
	7	Περίφραξη - αποκλεισμός και σήμανση του χώρου κάτω από σκαλωσιές (ΠΔ 1073/1981, ΠΔ 105/1995)
	8	Χρήση ειδικής ζώνης - εργαλειοθήκης
Ενδεχόμενος ΚΙΝΔΥΝΟΣ : Πτώση φορτίων που μεταφέρονται κατά τις ανυψωτικές εργασίες Βαθμός επικινδυνότητας : 2		
Μέτρα	1	Αποφυγή παραμονής κάτω από φορτία (ΠΔ 1073/1981)
	2	Ο ανυψωτικός μηχανισμός να έχει τη δυνατότητα ανύψωσης του φορτίου (ΠΔ 1073/1981, ΠΔ 395/1994, ΠΔ 89/1999, ΠΔ 304/2000)
	3	Ο ανυψωτικός μηχανισμός να φέρει πινακίδα με διάγραμμα ανυψωτικής ικανότητας (ΠΔ 1073/1981, ΠΔ 395/1994, ΠΔ 89/1999, ΠΔ 304/2000)
	4	Ο ανυψωτικός μηχανισμός να έχει ελεγχθεί πριν τη χρήση (ΠΔ 1073/1981, ΠΔ 395/1994, ΠΔ 89/1999, ΠΔ 304/2000, ΥΑ 593/2003)
	5	Ο ανυψωτικός μηχανισμός να έχει τις προβλεπόμενες πιστοποιήσεις, από τρίτο μέρος (ΥΑ 593/2003)
	6	Ο εξοπλισμός που χρησιμοποιείται (πχ συρματόσχοινα, αλυσίδες, γάντζοι, ιμάντες) να είναι ο προβλεπόμενος και χωρίς φθορές (ΠΔ 1073/1981)
	7	Οι χειριστές να έχουν τα κατάλληλα προσόντα (αδειούχοι) και εμπειρία (ΠΔ 31/1990)
	8	Τα συρματόσχοινα – σαμπάνια να είναι ελεγμένα και προσαρτημένα σωστά στο φορτίο (ΠΔ 1073/1981, ΠΔ 395/1994, ΠΔ 89/1999, ΠΔ 304/2000)
	9	Η περιοχή να είναι αποκλεισμένη για τους μη έχοντες εργασία (ΠΔ 1073/1981)
	10	Οι εργαζόμενοι σε γειτονικά σημεία να έχουν ενημερωθεί
	11	Να υπάρχει συνεχώς καλή ορατότητα του φορτίου από τον χειριστή ή υπάρχει έμπειρος κουμανταδόρος (ΠΔ 1073/1981)
	12	Οι ανυψωτικοί μηχανισμοί να βρίσκονται σε θέσεις όπου είναι εδρασμένοι καλά (ΠΔ 1073/1981)
	13	Απαγορεύεται η ελεύθερη αιώρηση φορτίου (ΠΔ 1073/1981)
	14	Απαγορεύεται η υπερφόρτωση του ανυψωτικού μηχανισμού (ΠΔ 1073/1981)
	15	Απαγορεύεται η προσπάθεια πλάγιας μεταφοράς φορτίου (ΠΔ 1073/1981)
	16	Απαγορεύεται η απότομη ανύψωση/ κατέβασμα (ΠΔ 1073/1981)
	17	Απαγορεύεται η διακίνηση φορτίων πάνω από εργαζομένους (ΠΔ 1073/1981)
	18	Απαγορεύεται η χρήση ανυψωτικών όταν πνέουν θυελλώδεις άνεμοι (ΠΔ 1073/1981)
Ενδεχόμενος ΚΙΝΔΥΝΟΣ : Πιάσιμο - σύνθλιψη - χτύπημα Βαθμός επικινδυνότητας : 2		
Μέτρα	1	Τα κινούμενα μέρη των μηχανών πρέπει να φέρουν προφυλακτήρες (ΠΔ 395/1994)
	2	Οι εργαζόμενοι πρέπει να κρατούν αποστάσεις ασφαλείας από μηχανήματα, οχήματα και εξοπλισμό
	3	Οι εργαζόμενοι πρέπει να κρατούν αποστάσεις ασφαλείας από κινούμενα φορτία (ΠΔ 1073/1981)
	4	Οι εργαζόμενοι πρέπει να αποφεύγουν να βρίσκονται μεταξύ κινούμενου φορτίου, μηχανήματος, οχήματος, εξοπλισμού και σταθερού δομικού στοιχείου (ΠΔ 1073/1981)
	5	Οι εργαζόμενοι πρέπει να αποφεύγουν τις μετατροπές - συντηρήσεις εξοπλισμού, εφόσον δεν έχουν εξουσιοδοτηθεί για το σκοπό αυτό (ΠΔ 1073/1981, ΠΔ 395/1994)
Ενδεχόμενος ΚΙΝΔΥΝΟΣ : Ηλεκτροπληξία Βαθμός επικινδυνότητας : 2		
Μέτρα	1	Οι ηλεκτρικές εγκαταστάσεις του εργοταξίου να ακολουθούν τις διατάξεις του Προτύπου ΕΛΟΤ HD 384. Η ίδια πρόβλεψη ισχύει και για κάθε είδους συσκευή ή μηχανήμα που λειτουργεί με ηλεκτρικό ρεύμα (ΑΠ Φ 7.5/1816/88/2004)

Μέτρα	2	Οι ηλεκτρικοί πίνακες διανομής πρέπει να είναι μεταλλικοί ή πλαστικοί, στεγανού τύπου, με δυνατότητα κλειδώματος. Οι πίνακες πρέπει να γειώνονται. Επίσης πρέπει να φέρουν προστατευτικό διακόπτη διαφυγής (διαφορικής προστασίας – αντιηλεκτροπληξιακός αυτόματος). Η εγκατάσταση και η συντήρηση των πινάκων πρέπει να γίνεται από αδειούχο ηλεκτρολόγο. Οι πίνακες πρέπει να παραμένουν κλειδωμένοι (ΠΔ 1073/1981, ΑΠ Φ 7.5/1816/88/2004)
	3	Οι γραμμές τροφοδοσίας ηλεκτρικού ρεύματος να είναι ενισχυμένης μηχανικής αντοχής και ηλεκτρικής μόνωσης (ΑΠ Φ 7.5/1816/88/2004)
	4	Οι διαδρομές των καλωδίων προς τα ηλεκτρικά εργαλεία πρέπει να μη δημιουργούν προβλήματα στη λειτουργία του εργοταξίου. Συνιστάται η κάλυψη τους (πέραςμα σε σωλήνες, σκέπασμα με μαδέρια, υπογειοποίηση), η υπέργεια διαδρομή και η τοποθέτηση τους εκτός διαδρόμων κίνησης προσωπικού, μηχανημάτων και οχημάτων (ΠΔ 1073/1981, ΑΠ Φ 7.5/1816/88/2004)
	5	Η κατάσταση του εξοπλισμού να είναι άριστη. Φθαρμένα εργαλεία, καλώδια, φως, πολύπριζα και πρίζες πρέπει να αντικαθίστανται άμεσα (ΠΔ 1073/1981, ΑΠ Φ 7.5/1816/88/2004)
Ενδεχόμενος ΚΙΝΔΥΝΟΣ : Πυρκαγιά		
Βαθμός επικινδυνότητας : 2		
Μέτρα	1	Αποφυγή τοποθέτησης εύφλεκτων υλικών κοντά σε πηγές ανάφλεξης (ΠΔ 1073/1981)
	2	Αποφυγή εκτέλεσης "θερμών" εργασιών (χρήση τροχού, ηλεκτροσυγκόλλησης, φλόγας αερίου) κοντά σε εύφλεκτα υλικά (ΠΔ 1073/1981, ΠΔ 95/1978)
	3	Αποφυγή ανεξέλεγκτης ρίψης σκουπιδιών σε οποιοδήποτε χώρο (ΠΔ 1073/1981)
	4	Αποπήλωση θάμνων και χαμηλής βλάστησης κατά τους καλοκαιρινούς μήνες
	5	Απαγόρευση φωτιάς στο εργοτάξιο για οποιοδήποτε λόγο (πχ θέρμανση) (ΠΔ 1073/1981)
	6	Απαγόρευση καπνίσματος και γυμνής φλόγας σε επικίνδυνους χώρους (ΠΔ 1073/1981)
	7	Χρήση πυροσβεστικών μέσων (πυροσβεστήρες). Για την αποτελεσματική χρήση των πυροσβεστήρων συνιστάται να γίνεται ενημέρωση του προσωπικού. Επίσης σημειώνεται ότι τα πυροσβεστικά μέσα πρέπει να τοποθετούνται σε εύκολα προσβάσιμες θέσεις (ΠΔ 1073/1981, ΠΔ 95/1978)
	8	Σύσταση ομάδας πυρασφάλειας εργοταξίου (συνιστάται τα μέλη της να βρίσκονται στο εργοτάξιο σε καθημερινή βάση, να γνωρίζουν το εργοτάξιο και να έχουν ενημερωθεί για τη χρήση των πυροσβεστικών μέσων) (ΠΔ 1073/1981, ΠΔ 95/1978)
Ενδεχόμενος ΚΙΝΔΥΝΟΣ : Θόρυβος		
Βαθμός επικινδυνότητας : 1		
Μέτρα	1	Τοποθέτηση πηγών θορύβου (πχ γεννήτριες) μακριά από τις θέσεις εργασίας (ΠΔ 85/1991)
	2	Απομόνωση των πηγών θορύβου με χωρίσματα (ΠΔ 85/1991)
	3	Εκτέλεση θορυβωδών εργασιών (πχ χρήση αεροσυμπιεστή) μακριά από άλλα συνεργεία (ΠΔ 85/1991)
	4	Αποφυγή αφαίρεσης σιγαστήρων και των προστατευτικών καλυμμάτων των μηχανημάτων (ΠΔ 85/1991, ΠΔ 395/1994)
	5	Συντήρηση του εξοπλισμού σύμφωνα με τις προδιαγραφές του κατασκευαστή του (ΠΔ 395/1994)
	6	Αποστάσεις ασφαλείας από μηχανήματα και εξοπλισμό που παράγει θόρυβο (ΠΔ 85/1991)
	7	Περιορισμός της έκθεσης σε θόρυβο με διαχειριστικά μέτρα (διαλείμματα, εναλλαγή αντικειμένου εργασίας, εναλλαγή εργαζομένων για την εκτέλεση της ίδιας εργασίας) (ΠΔ 85/1991)
	8	Εξέταση της κατάστασης της υγείας του προσωπικού που εκτίθεται σε θόρυβο από τον γιατρό εργασίας της επιχείρησης (ΠΔ 85/1991, ΠΔ 17/1996, Ν 1568/1981)
	9	Χρήση ΜΑΠ (ωτασπίδες, ωτοβύσματα) (ΠΔ 396/1994)
	10	Αποφυγή εργασιών κατά τις ώρες καινής ησυχίας
Ενδεχόμενος ΚΙΝΔΥΝΟΣ : Μυοσκελετικοί τραυματισμοί		
Βαθμός επικινδυνότητας : 1		
Μέτρα	1	Περιορισμός της χειρωνακτικής διακίνησης φορτίων με τη βοήθεια μηχανικών μέσων, όπου είναι εφικτό (ΠΔ 397/1994)

Μέτρα	2	Πριν από κάθε χειρωνακτική διακίνηση φορτίου πρέπει να λαμβάνονται υπόψη τα χαρακτηριστικά του φορτίου (βάρους, κέντρο βάρους, όγκος, σχήμα, λαβές, σύσταση) (ΠΔ 397/1994)
	3	Πριν από κάθε χειρωνακτική διακίνηση φορτίου πρέπει να λαμβάνονται υπόψη απαιτούμενη σωματική προσπάθεια (στροφή κορμού, απότομη μετακίνηση, ασταθής σωματική στάση) (ΠΔ 397/1994)
	4	Πριν από κάθε χειρωνακτική διακίνηση φορτίου πρέπει να λαμβάνονται υπόψη τα χαρακτηριστικά του εργασιακού περιβάλλοντος (ελεύθερος χώρος, διαθέσιμο ύψος, κλίση και ολισθηρότητα δαπέδου, θερμοκρασία, υγρασία, αερισμός, φωτισμός) (ΠΔ 397/1994)
	5	Πριν από κάθε χειρωνακτική διακίνηση φορτίου πρέπει να λαμβάνονται υπόψη τα χαρακτηριστικά της εργασίας (συχνότητα, διάρκεια, απόσταση, χρόνος ανάπαυσης, ρυθμός εργασίας) (ΠΔ 397/1994)
	6	Ενημέρωση των εργαζομένων για τα μέτρα ασφάλειας που πρέπει να λαμβάνουν. Επίσης η κατάσταση της υγείας τους και η σωματική τους διάπλαση πρέπει να μη δημιουργούν προβλήματα στην εκτέλεση των συγκεκριμένων εργασιών (ΠΔ 397/1994)
	7	Εξέταση της κατάστασης της υγείας του προσωπικού που εκτελεί χειρωνακτικές εργασίες από τον γιατρό εργασίας της επιχείρησης (ΠΔ 397/1994, ΠΔ 17/1996, Ν 1568/1985)
	Ενδεχόμενος ΚΙΝΔΥΝΟΣ : Γλιστρίμα - παραπάτημα Βαθμός επικινδυνότητας : 1	
Μέτρα	1	Διατήρηση καλού νοικοκυριού στο εργοτάξιο (ΠΔ 1073/1981)
	2	Διατήρηση των προσβάσεων σε καλή κατάσταση (ΠΔ 1073/1981)
	3	Επαρκής φωτισμός των θέσεων εργασίας και των προσβάσεων σε αυτές (ΠΔ 1073/1981)
	4	Αποφυγή περάσματος καλωδίων, σωλήνων, αγωγών σε δάπεδα που χρησιμοποιούνται ως προσβάσεις ή θέσεις εργασίας. Εναλλακτικά προτείνεται η τοποθέτησή τους σε ασφαλές ύψος ή το πέρασμα τους από τα άκρα των διαδρόμων. Σε αυτή την περίπτωση πρέπει να ληφθεί υπόψη η προστασία (κάλυψη) και η σήμανση τους (ΠΔ 1073/1981)
	5	Άμεσος καθαρισμός των δαπέδων που καθίστανται ολισθηρά (πχ από πτώση λιπαντικών) (ΠΔ 1073/1981)
Ενδεχόμενος ΚΙΝΔΥΝΟΣ : Κίνδυνοι από τη χρήση εξοπλισμού εργασίας Βαθμός επικινδυνότητας : 2		
Μέτρα	1	Ο εξοπλισμός εργασίας πρέπει να είναι πιστοποιημένος και να φέρει την ένδειξη CE. Επίσης πρέπει να συνοδεύεται με εγχειρίδιο χρήσης και συντήρησης του, στην Ελληνική γλώσσα (ΠΔ 395/1994, ΠΔ 89/1999)
	2	Η συναρμολόγηση και αποσυναρμολόγηση του εξοπλισμού εργασίας πρέπει να γίνεται σύμφωνα με τις προβλέψεις του κατασκευαστή του (ΠΔ 395/1984, ΠΔ 89/1999)
	3	Οι χειριστές εξοπλισμού εργασίας πρέπει να έχουν τις απαιτούμενες γνώσεις για το χειρισμό του και άδειες εφόσον απαιτείται από τη Νομοθεσία ή τον κατασκευαστή του (ΠΔ 395/1984, ΠΔ 89/1999)
	4	Ο χειρισμός του εξοπλισμού εργασίας δεν πρέπει να δημιουργεί κινδύνους στο προσωπικό (ΠΔ 395/1984, ΠΔ 89/1999)
	5	Ο εξοπλισμός εργασίας πρέπει να διαθέτει ασφαλή συστήματα χειρισμού. Επίσης πρέπει να φέρει σύστημα ασφαλούς διακοπής λειτουργίας. Ακούσιος χειρισμός πρέπει να αποκλείεται (ΠΔ 395/1984, ΠΔ 89/1999)
	6	Ο εξοπλισμός εργασίας πρέπει να φέρει προστατευτικές διατάξεις (προφυλακτήρες) για την αποφυγή πιασίματος των άκρων των εργαζομένων, ακούσιας διαφυγής υλικών, καθώς και τυχαίας επαφής με θερμά μέρη τους (ΠΔ 395/1984, ΠΔ 89/1999)
	7	Ο εξοπλισμός εργασίας πρέπει να διαθέτει τις προβλεπόμενες ενδείξεις και σημάνσεις (ΠΔ 395/1984, ΠΔ 89/1999)
	8	Πρέπει να εξασφαλίζεται η ευστάθεια του εξοπλισμού εργασίας (ΠΔ 395/1984, ΠΔ 89/1999)
	9	Ο φωτισμός του χώρου εργασίας πρέπει να είναι επαρκής
	10	Αν χρησιμοποιούνται μηχανές εσωτερικής καύσης (ή υπάρχουν αναθυμιάσεις), δεν πρέπει να λειτουργούν σε χώρο που δεν αερίζεται για μεγάλο χρονικό διάστημα (ΠΔ 395/1984, ΠΔ 89/1999)
	11	Ο εξοπλισμός εργασίας που λειτουργεί με ηλεκτρικό ρεύμα πρέπει να είναι γειωμένος και διπλά μονωμένος (ΠΔ 395/1984, ΠΔ 89/1999)
	12	Οι κινητοί εξοπλισμοί εργασίας πρέπει να φέρουν σύστημα πέδησης (και εφεδρικό, εφόσον απαιτείται) (ΠΔ 395/1984, ΠΔ 89/1999)

Μέτρα	13	Οι κινητοί εξοπλισμοί εργασίας πρέπει να φέρουν φώτα πορείας (ΠΔ 395/1984, ΠΔ 89/1999)	
	14	Οι κινητοί εξοπλισμοί εργασίας πρέπει να φέρουν πυροσβεστήρες, εφόσον δεν προβλέπεται άλλο μέσο πυρόσβεσης στο χώρο εργασίας (ΠΔ 395/1984, ΠΔ 89/1999)	
	15	Οι κινητοί εξοπλισμοί εργασίας πρέπει να διαθέτουν συστήματα μείωσης των συνεπειών ενδεχόμενης σύγκρουσης (ΠΔ 395/1984, ΠΔ 89/1999)	
	16	Κατά το χειρισμό τους πρέπει να δίνεται προσοχή για την αποφυγή παγίδευσης εργαζόμενου σε κινούμενα μέρη (πχ τροχοί, ερπύστριες) (ΠΔ 395/1984, ΠΔ 89/1999)	
	17	Η εγκατάσταση των εξοπλισμών εργασίας που χρησιμοποιούνται για ανυψωτικές εργασίες πρέπει να είναι ασφαλής (ΠΔ 395/1984, ΠΔ 89/1999)	
	18	Οι εξοπλισμοί εργασίας που χρησιμοποιούνται για ανυψωτικές εργασίες πρέπει να φέρουν ευδιάκριτη ένδειξη του ονομαστικού φορτίου τους (καθώς και κάθε συσχηματισμού τους) (ΠΔ 395/1984, ΠΔ 89/1999)	
	19	Οι εξοπλισμοί εργασίας που χρησιμοποιούνται για ανυψωτικές εργασίες πρέπει να διαθέτουν τις προβλεπόμενες ενδείξεις και σημάνσεις (ΠΔ 395/1984, ΠΔ 89/1999)	
	20	Πρέπει να δίνεται μέριμνα για την αποφυγή πρόσκρουσης, ελεύθερης πτώσης καθώς και ακούσιας απαγκίστρωσης του φορτίου (ΠΔ 395/1984, ΠΔ 89/1999)	
	21	Εφόσον από τη χρήση εξοπλισμού εργασίας προκύπτουν ιδιαίτεροι κίνδυνοι, ο χειρισμός πρέπει να γίνεται μόνο από εργαζόμενους στους οποίους έχει ανατεθεί η χρήση του (ΠΔ 395/1984, ΠΔ 89/1999)	
	22	Εφόσον από τη χρήση εξοπλισμού εργασίας προκύπτουν ιδιαίτεροι κίνδυνοι, οι εργασίες ελέγχου, συντήρησης, μετατροπής και επισκευής του πρέπει να γίνονται από αρμόδιο πρόσωπο (ΠΔ 395/1984, ΠΔ 89/1999)	
	Μ.Α.Π.	1	Κράνος με ενσωματωμένη μάσκα ηλεκτροσυγκολλητή EN 175, EN 169
		2	Παπούτσια (απαραίτητα για κάθε εργασία στο εργοτάξιο) EN 345 (S3)
3		Ζώνη ασφαλείας 5 σημείων EN 361	
4		Γάντια EN 388	
5		Κράνος (απαραίτητο για κάθε εργασία στο εργοτάξιο) EN 397	
6		Γάντια για ηλεκτροσυγκολλήσεις EN 388, EN 407	
7		Ποδιά για ηλεκτροσυγκολλήσεις EN 470	
8		Ανακλαστικό γιλέκο EN 471 (class 2)	
ΕΡΓΑΣΙΑ		: ΕΡΓΑΣΙΕΣ ΣΕ ΟΔΟΥΣ ΥΠΟ ΚΥΚΛΟΦΟΡΙΑ	
Ανάλυση εργασίας		: Εργασίες σε οδούς υπό κυκλοφορίας	
Ενδεχόμενος ΚΙΝΔΥΝΟΣ		: Τροχαίο	
Βαθμός επικινδυνότητας		: 3	
Μέτρα	1	Πριν την έναρξη των εργασιών σε οδό υπό κυκλοφορία πρέπει να ενημερωθούν οι αρμόδιες αρχές και οι άμεσα ενδιαφερόμενοι. (ΥΑ 503/2003)	
	2	Η τροχαία της περιοχής πρέπει να ενημερωθεί για τις εργασίες και τις κυκλοφοριακές ρυθμίσεις, ώστε να διευθετηθεί το θέμα των αδειών. Επίσης πρέπει να καθοριστεί αν απαιτείται η συνδρομή της τροχαίας για τη ρύθμιση της κυκλοφορίας. (ΥΑ 503/2003)	
	3	Η προσωρινή σήμανση της οδού πρέπει να γίνεται όπως προβλέπεται από τα σκαριφήματα της ΥΑ 502/2003 ή τη σχετική μελέτη (εφόσον η περίπτωση δεν αντιστοιχεί σε κάποιο από τα σκαριφήματα). (ΥΑ 503/2003)	
	4	Πρέπει να εξασφαλίζεται πλήρης και ικανοποιητική περιφράξη του χώρου των εργασιών, αποτρέποντας τους μη έχοντες εργασία να εισέλθουν σε αυτόν. Επίσης πρέπει να αποτρέπεται η είσοδος οχημάτων, που έχουν παρεκκλίνει από την πορεία τους, στο χώρο. (ΥΑ 503/2003)	
	5	Όλες οι εργασίες πρέπει να εκτελούνται εντός της περιφράξης του έργου. (ΥΑ 503/2003)	
	6	Όλοι οι εργαζόμενοι πρέπει να φορούν φωσφορίζοντα γιλέκα συνεχώς. (ΥΑ 503/2003, ΠΔ 396/1994)	
	7	Να διατηρείται καθαρός ο χώρος εργασίας άλλα και ο ευρύτερος χώρος περί αυτόν (οδόστρωμα). (ΥΑ 503/2003)	
	8	Μετά το τέλος της εργασίας όλα τα οχήματα και μηχανήματα πρέπει να ασφαρίζονται. (ΥΑ 503/2003)	
	9	Η ανάρτηση των πινακίδων, κατά τις ανυψωτικές εργασίες που απαιτούνται για την τοποθέτησή τους, πρέπει να γίνεται ξεχωριστά για καθεμία και με «πνιχτό» δέσιμο. (ΥΑ 503/2003)	

Μέτρα	10	Οι εργαζόμενοι πρέπει να απομακρύνονται από το χώρο τοποθέτησης των πινακίδων μέχρι να πλησιάσουν στο έδαφος. (ΥΑ 503/2003)
	11	Οι εργαζόμενοι που τοποθετούν πινακίδες και στηθαία πρέπει να χρησιμοποιούν γάντια. (ΥΑ 503/2003, ΠΔ 396/1994)
	12	Οι πινακίδες πρέπει να στερεώνονται, ώστε να μην ανατραπούν (βαριές βάσεις, πρόσδεση). (ΥΑ 503/2003)
	13	Συνιστάται να χρησιμοποιείται τουλάχιστον ένας εργαζόμενος για την προσωρινή ρύθμιση της κυκλοφορίας αν κριθεί απαραίτητο. Ο εργαζόμενος πρέπει να φοράει φωσφορίζον γιλέκο, κράνος, παπούτσια και να κρατάει κόκκινη σημαία. Επίσης πρέπει να είναι ενημερωμένος για τους τρόπους ρύθμισης της κυκλοφορίας και ενημέρωσης των διερχόμενων οδηγών. Κατά τη διάρκεια των εργασιών πρέπει να χρησιμοποιούνται κώνοι, για το διαχωρισμό του εργοταξίου από την οδό. (ΥΑ 503/2003)
	14	Να χρησιμοποιείται, αν απαιτείται, όχημα προειδοποίησης των διερχόμενων οδηγών. (ΥΑ 503/2003)
	15	Πρέπει να ελέγχεται σε καθημερινή βάση ότι δεν μετακινήθηκαν ή αφαιρέθηκαν υλικά σήμανσης ή ασφάλισης. Σε περίπτωση που έχει συμβεί κάτι τέτοιο, πρέπει να αποκαθίστανται άμεσα τα μέτρα ασφάλειας. (ΥΑ 503/2003)
	1	Πριν την έναρξη των εργασιών σε οδό υπό κυκλοφορία πρέπει να ενημερωθούν οι αρμόδιες αρχές και οι άμεσα ενδιαφερόμενοι. (ΥΑ 503/2003)
	2	Η τροχαία της περιοχής πρέπει να ενημερωθεί για τις εργασίες και τις κυκλοφοριακές ρυθμίσεις, ώστε να διευθετηθεί το θέμα των αδειών. Επίσης πρέπει να καθοριστεί αν απαιτείται η συνδρομή της τροχαίας για τη ρύθμιση της κυκλοφορίας. (ΥΑ 503/2003)
	3	Η προσωρινή σήμανση της οδού πρέπει να γίνεται όπως προβλέπεται από τα σκαριφήματα της ΥΑ 502/2003 ή τη σχετική μελέτη (εφόσον η περίπτωση δεν αντιστοιχεί σε κάποιο από τα σκαριφήματα). (ΥΑ 503/2003)
	4	Πρέπει να εξασφαλίζεται πλήρης και ικανοποιητική περιφραγή του χώρου των εργασιών, αποτρέποντας τους μη έχοντες εργασία να εισέλθουν σε αυτόν. Επίσης πρέπει να αποτρέπεται η είσοδος οχημάτων, που έχουν παρεκκλίνει από την πορεία τους, στο χώρο. (ΥΑ 503/2003)
	5	Όλες οι εργασίες πρέπει να εκτελούνται εντός της περιφραξης του έργου. (ΥΑ 503/2003)
	6	Όλοι οι εργαζόμενοι πρέπει να φορούν φωσφορίζοντα γιλέκα συνεχώς. (ΥΑ 503/2003, ΠΔ 396/1994)
	7	Να διατηρείται καθαρός ο χώρος εργασίας άλλα και ο ευρύτερος χώρος περί αυτόν (οδόστρωμα). (ΥΑ 503/2003)
	8	Μετά το τέλος της εργασίας όλα τα οχήματα και μηχανήματα πρέπει να ασφαλιζονται. (ΥΑ 503/2003)
	9	Η ανάρτηση των πινακίδων, κατά τις ανυψωτικές εργασίες που απαιτούνται για την τοποθέτησή τους, πρέπει να γίνεται ξεχωριστά για καθεμία και με «πνιχτό» δέσιμο. (ΥΑ 503/2003)
	10	Οι εργαζόμενοι πρέπει να απομακρύνονται από το χώρο τοποθέτησης των πινακίδων μέχρι να πλησιάσουν στο έδαφος. (ΥΑ 503/2003)
	11	Οι εργαζόμενοι που τοποθετούν πινακίδες και στηθαία πρέπει να χρησιμοποιούν γάντια. (ΥΑ 503/2003, ΠΔ 396/1994)
	12	Οι πινακίδες πρέπει να στερεώνονται, ώστε να μην ανατραπούν (βαριές βάσεις, πρόσδεση). (ΥΑ 503/2003)
	13	Συνιστάται να χρησιμοποιείται τουλάχιστον ένας εργαζόμενος για την προσωρινή ρύθμιση της κυκλοφορίας αν κριθεί απαραίτητο. Ο εργαζόμενος πρέπει να φοράει φωσφορίζον γιλέκο, κράνος, παπούτσια και να κρατάει κόκκινη σημαία. Επίσης πρέπει να είναι ενημερωμένος για τους τρόπους ρύθμισης της κυκλοφορίας και ενημέρωσης των διερχόμενων οδηγών. Κατά τη διάρκεια των εργασιών πρέπει να χρησιμοποιούνται κώνοι, για το διαχωρισμό του εργοταξίου από την οδό. (ΥΑ 503/2003)
	14	Να χρησιμοποιείται, αν απαιτείται, όχημα προειδοποίησης των διερχόμενων οδηγών. (ΥΑ 503/2003)
15	Πρέπει να ελέγχεται σε καθημερινή βάση ότι δεν μετακινήθηκαν ή αφαιρέθηκαν υλικά σήμανσης ή ασφάλισης. Σε περίπτωση που έχει συμβεί κάτι τέτοιο, πρέπει να αποκαθίστανται άμεσα τα μέτρα ασφάλειας. (ΥΑ 503/2003)	
Μ.Α.Π.	1	Ανακλαστικό γιλέκο EN 471 (class 2)
ΦΑΣΗ :	ΕΡΓΑΣΙΕΣ ΟΔΟΠΟΙΙΑΣ	
ΦΑΣΗ :	ΕΡΓΑΣΙΕΣ ΟΔΟΠΟΙΙΑΣ	

ΕΡΓΑΣΙΑ	: ΓΕΝΙΚΕΣ ΕΚΣΚΑΦΕΣ
Ανάλυση εργασίας	: Πρόσβαση μηχανημάτων στο χώρο Εκσκαφές Απομάκρυνση προϊόντων εκσκαφών με οχήματα
Ενδεχόμενος ΚΙΝΔΥΝΟΣ	: Πτώση εργαζόμενου από πρανές
Βαθμός επικινδυνότητας	: 3
Μέτρα	<ol style="list-style-type: none"> 1 Περιφράξη των πρανών με διπλή σανίδα σε ύψος 1 μ από το πάτημα, μονή σανίδα σε ύψος 0,5 μ και σοβατεπί ύψους 15 εκ (ΠΔ 1073/1981) 2 Περιφράξη των πρανών με μεταλλικές κουπαστές σε ύψος 1 μ και 0,5 μ από το πάτημα και σοβατεπί ύψους 15 εκ (ΠΔ 1073/1981) 3 Περιφράξη των πρανών με προστατευτικό δίχτυ, σε ύψος τουλάχιστον 1 μ (ΠΔ 1073/1981)
Ενδεχόμενος ΚΙΝΔΥΝΟΣ	: Πτώση αντικειμένων από πρανή
Βαθμός επικινδυνότητας	: 2
Μέτρα	1 Αποφυγή τοποθέτησης υλικών στα άκρα των πρανών (ΠΔ 778/1980)
Ενδεχόμενος ΚΙΝΔΥΝΟΣ	: Καταπτώσεις - καθιζήσεις
Βαθμός επικινδυνότητας	: 3
Μέτρα	<ol style="list-style-type: none"> 1 Πριν την έναρξη των εργασιών εκσκαφής πρέπει να διερευνηθεί, σε συνεργασία με τους αρμόδιους φορείς, η τυχόν ύπαρξη και θέση υπογείων δικτύων. Η ακριβής θέση των δικτύων πρέπει να επιβεβαιωθεί με επιτόπου ερευνητικές τομές (ΠΔ 1073/1981) 2 Πριν την έναρξη των εργασιών εκσκαφής πρέπει να μελετηθεί η ανάγκη αντιστήριξης των πρανών της εκσκαφής (υπόγειος οριζοντας, παλαιότερες εκσκαφές στο χώρο, σύσταση εδαφικών υλικών) καθώς και των παρακείμενων κατασκευών. Τα απαιτούμενα μέτρα αντιστήριξης πρέπει να μελετούνται από αρμόδιο μηχανικό. (ΠΔ 1073/1981) 3 Κατά τις εκσκαφές πρέπει να αφαιρούνται προεξέχοντα τμήματα βράχων, λίθων ή χωμάτων, τα οποία ενδέχεται να καταπέσουν αργότερα (ΠΔ 1073/1981) 4 Τα υπόγεια ύδατα πρέπει να αντλούνται συνεχώς. Τα νερά πρέπει να διοχετεύονται σε στόμια υπονόμων, εφόσον είναι εφικτό (ΠΔ 1073/1981) 5 Προσωρινή αποθήκευση προϊόντων εκσκαφής πρέπει να γίνεται σε θέσεις εκτός του εύρους κατάκλισης του πιθανού πρίσματος ολίσθησης. Τα προϊόντα εκσκαφής δεν πρέπει να αποθηκεύονται σε κοινόχρηστους χώρους. Επίσης κοντά στα πρανά δεν πρέπει να αποθηκεύονται υλικά και εργαλεία (ΠΔ 1073/1981) 6 Οι χειριστές των μηχανημάτων πρέπει να κρατούν αποστάσεις ασφαλείας από πρανή και υφιστάμενες κατασκευές - εξοπλισμό, δίκτυα. Ο χειρισμός των μηχανημάτων πρέπει να γίνεται με ιδιαίτερη προσοχή (ΠΔ 1073/1981) 7 Οι εργασίες εντός της εκσκαφής πρέπει να ξεκινούν μετά τη βεβαίωση του αρμόδιου εργολάβου ότι δεν υπάρχει κίνδυνος (ΠΔ 1073/1981) 8 Εφόσον διαμορφωθεί προσωρινή πρόσβαση για τα φορτηγά αυτοκίνητα, αυτή πρέπει να διαθέτει πλάτος τουλάχιστον 3 μ και μέγιστη κλίση 25% (ΠΔ 1073/1981) 9 Εφόσον κατασκευαστούν κλιμακοστάσια, αυτά πρέπει να διαθέτουν σκαλοπάτια μέγιστου ύψους 25 cm. Επίσης πρέπει να προεξέχουν κατά 1 μ από το χείλος της εκσκαφής. Σημειώνεται ότι ανεμόσκαλες επιτρέπονται σε εκσκαφές βάθους μικρότερου των 10 μ, μόνο εφόσον προσδένονται και στα δυο άκρα τους. Οι σκάλες πρέπει να διαθέτουν σε όλο το μήκος τους κουπαστή σε ύψος 1 μ, και ενδιάμεση ράβδο σε ύψος 0,50 μ από το ύψος του σκαλοπατιού και σοβατεπί ύψους 15 cm. Για τις ανεμόσκαλες συνιστάται η τοποθέτηση προστατευτικού κλωβού ακτίνας 0,75 μ (ΠΔ 1073/1981) 10 Τα πρανά των εκσκαφών και οι αντιστήριξεις πρέπει να επιθεωρούνται από αρμόδιο πρόσωπο σε καθημερινή βάση, εφόσον το βάθος της εκσκαφής υπερβαίνει το 1,50 μ. Οι παρατηρήσεις των παραπάνω ελέγχων πρέπει να καταγράφονται στο Ημερολόγιο Μέτρων Ασφάλειας του έργου (ΠΔ 1073/1981, Ν 1396/1983) 11 Λεπτομερής εξέταση της εκσκαφής διενεργείται από τον αρμόδιο μηχανικό μετά από ζημιές ή καταπτώσεις πρανών, μετά τη διακοπή εργασιών λόγω δυσμενών καιρικών συνθηκών (πχ θεομηνία, παγετός), ανεξαρτήτως των παραπάνω, μια φορά εβδομαδιαίως. Οι παρατηρήσεις των παραπάνω ελέγχων πρέπει να καταγράφονται στο Ημερολόγιο Μέτρων Ασφάλειας του έργου (ΠΔ 1073/1981, Ν 1396/1983)
Ενδεχόμενος ΚΙΝΔΥΝΟΣ	: Σύγκρουση με μηχανήμα
Βαθμός επικινδυνότητας	: 2
Μέτρα	1 Πρέπει να τηρείται απόσταση ασφαλείας από τα ΜΕ. Οι μη έχοντες εργασία πρέπει να απομακρύνονται από το χώρο κίνησης και εργασίας των ΜΕ (ΠΔ 1073/1981)

Μέτρα	2	Οι εργαζόμενοι να μην πλησιάζουν τα ΜΕ εφόσον ο χειριστής δεν τους έχει αντιληφθεί. Επίσης δεν πρέπει να αναπαύονται πάνω ή κοντά σε ΜΕ (ΠΔ 1073/1981)
	3	Ο χειρισμός των ΜΕ πρέπει να γίνεται από αδειούχους χειριστές, ηλικίας άνω των 18 ετών. Επίσης επιτρέπεται βοηθοί χειριστών να χειρίζονται ΜΕ, υπό την καθοδήγηση χειριστή, για συγκεκριμένες ώρες. Οι χειριστές των ΜΕ πρέπει να διαθέτουν άδεια αντίστοιχης Ομάδας και Κατηγορίας (ΠΔ 31/1990, ΠΔ 1073/1981)
	4	Οι εργαζόμενοι κοντά στο χώρο κίνησης και εργασίας των ΜΕ πρέπει να φορούν ανακλαστικό ρουχισμό (ΠΔ 396/1994)
	5	Τα ΜΕ πρέπει να πληρούν τις προδιαγραφές της Ευρωπαϊκής Νομοθεσίας και να φέρουν την ένδειξη «CE» (ΠΔ 395/1994, ΠΔ 89/1999, ΠΔ 304/2000)
	6	Τα ΜΕ πρέπει να συνοδεύονται με ενημερωμένο εγχειρίδιο οδηγιών λειτουργίας και συντήρησης (στην Ελληνική γλώσσα). Ο χειρισμός τους πρέπει να είναι σύμφωνος με τις προβλέψεις του εγχειριδίου και της Νομοθεσίας (ακόμη και κατά την ακινητοποίηση τους) (ΠΔ 395/1994, ΠΔ 1073/1981)
	7	Η λειτουργία των ΜΕ πρέπει να επιβλέπεται από αρμόδιο πρόσωπο (σύμφωνα με το ΒΔ4/1951). Οι διατάξεις ασφαλείας (πχ κουμπί επείγουσας διακοπής, ηχητικό σήμα οπισθοπορείας) καθώς τα συστήματα πέδησης και διεύθυνσης πρέπει να λειτουργούν κανονικά. Τα ελαστικά πρέπει να βρίσκονται σε άριστη κατάσταση. Οι ενδείξεις του ταμπλό χειρισμού πρέπει να λειτουργούν, όπως επίσης και η οι διατάξεις σήμανσης (φώτα, φάρος) (ΠΔ 1073/1981, ΠΔ 395/1994, ΠΔ 89/1999, ΠΔ 304/2000)
	8	Τα ΜΕ καθώς και τα κινούμενα μέρη τους, πρέπει να εξασφαλίζονται κατά την ακινητοποίηση τους. Επίσης δεν πρέπει να αφήνονται χωρίς φορτίο (πχ κάδοι εκσκαπτικών). Πριν την επαναλειτουργία κάθε ΜΕ πρέπει να προηγηθεί γενικός έλεγχος (ΠΔ 1073/1981)
	9	Οι χειριστές να μην εγκαταλείπουν τα ΜΕ χωρίς να λάβουν τα απαιτούμενα μέτρα εξασφάλισης τους (ΠΔ 1073/1981)
	Ενδεχόμενος ΚΙΝΔΥΝΟΣ : Πιάσιμο - σύνθλιψη - χτύπημα Βαθμός επικινδυνότητας : 2	
Μέτρα	1	Τα κινούμενα μέρη των μηχανών πρέπει να φέρουν προφυλακτήρες (ΠΔ 395/1994)
	2	Οι εργαζόμενοι πρέπει να κρατούν αποστάσεις ασφαλείας από μηχανήματα, οχήματα και εξοπλισμό
	3	Οι εργαζόμενοι πρέπει να κρατούν αποστάσεις ασφαλείας από κινούμενα φορτία (ΠΔ 1073/1981)
	4	Οι εργαζόμενοι πρέπει να αποφεύγουν να βρίσκονται μεταξύ κινούμενου φορτίου, μηχανήματος, οχήματος, εξοπλισμού και σταθερού δομικού στοιχείου (ΠΔ 1073/1981)
	5	Οι εργαζόμενοι πρέπει να αποφεύγουν τις μετατροπές - συντηρήσεις εξοπλισμού, εφόσον δεν έχουν εξουσιοδοτηθεί για το σκοπό αυτό (ΠΔ 1073/1981, ΠΔ 395/1994)
Ενδεχόμενος ΚΙΝΔΥΝΟΣ : Τροχαίο Βαθμός επικινδυνότητας : 2		
Μέτρα	1	Πριν την έναρξη των εργασιών σε οδούς υπό κυκλοφορία πρέπει να ενημερωθούν οι αρμόδιες αρχές και οι άμεσα ενδιαφερόμενοι (ΥΑ 503/2003)
	2	Η τροχαία της περιοχής πρέπει να ενημερωθεί για τις εργασίες και τις κυκλοφοριακές ρυθμίσεις, ώστε να διευθετηθεί το θέμα των αδειών. Επίσης πρέπει να καθοριστεί αν απαιτείται η συνδρομή της τροχαίας για τη ρύθμιση της κυκλοφορίας (ΥΑ 503/2003)
	3	Η σήμανση πρέπει να γίνεται όπως προβλέπεται από τα σκαριφήματα της ΥΑ 502/2003 ή τη σχετική μελέτη (εφόσον η περίπτωση δεν αντιστοιχεί σε κάποιο από τα σκαριφήματα) (ΥΑ 503/2003)
	4	Πρέπει να εξασφαλίζεται πλήρης και ικανοποιητική περιφράξη του χώρου των εργασιών, αποτρέποντας τους μη έχοντες εργασία να εισέλθουν σε αυτόν. Επίσης πρέπει να αποτρέπεται η είσοδος οχημάτων, που έχουν παρεκκλίνει από την πορεία τους, στο χώρο (ΥΑ 503/2003)
	5	Όλες οι εργασίες πρέπει να εκτελούνται εντός της περιφράξης του έργου (ΥΑ 503/2003)
	6	Όλοι οι εργαζόμενοι πρέπει να φορούν φωσφορίζοντα γιλέκα συνεχώς (ΥΑ 503/2003, ΠΔ 396/1994)
	7	Να διατηρείται καθαρός ο χώρος εργασίας άλλα και το οδόστρωμα εκτός του εργοταξιακού χώρου (ΥΑ 503/2003)
	8	Μετά το τέλος της εργασίας όλα τα οχήματα και μηχανήματα πρέπει να ασφαρίζονται (ΠΔ 1073/1981)
	9	Οι πινακίδες οδικής σήμανσης που τοποθετούνται πρέπει να στερεώνονται, ώστε να μην ανατραπούν (βαριές βάσεις, πρόσδεση) (ΥΑ 503/2003)

Μέτρα	10	Συνιστάται να χρησιμοποιείται τουλάχιστον ένας εργαζόμενος για την προσωρινή ρύθμιση της κυκλοφορίας αν κριθεί απαραίτητο. Ο εργαζόμενος πρέπει να φοράει φωσφορίζον γιλέκο, κράνος, παπούτσια και να κρατάει κόκκινη σημαία. Επίσης πρέπει να είναι ενημερωμένος για τους τρόπους ρύθμισης της κυκλοφορίας και ενημέρωσης των διερχόμενων οδηγών. Κατά τη διάρκεια των εργασιών πρέπει να χρησιμοποιούνται κώνοι, για το διαχωρισμό του εργοταξίου από την οδό (ΥΑ 503/2003, ΠΔ 396/1994)
	11	Να χρησιμοποιείται, αν απαιτείται, όχημα προειδοποίησης των διερχόμενων οδηγών (ΥΑ 503/2003)
	12	Πρέπει να ελέγχεται σε καθημερινή βάση ότι δεν μετακινήθηκαν ή αφαιρέθηκαν υλικά σήμανσης ή ασφάλισης. Σε περίπτωση που έχει συμβεί κάτι τέτοιο, πρέπει να αποκαθίστανται άμεσα τα μέτρα ασφάλειας (ΥΑ 503/2003)
	13	Οι εργαζόμενοι κοντά οδούς υπό κυκλοφορία πρέπει να φορούν ανακλαστικό ρουχισμό (ΥΑ 503/2003, ΠΔ 396/1994)
Ενδεχόμενος ΚΙΝΔΥΝΟΣ : Ηλεκτροπληξία λόγω υπογείου δικτύου Βαθμός επικινδυνότητας : 2		
Μέτρα	1	Σε περίπτωση ύπαρξης αγωγών ηλεκτρικού ρεύματος κοντά στο εργοτάξιο πρέπει να ειδοποιείται η ΔΕΗ από τον Ανάδοχο, πριν την έναρξη των εργασιών. Τα μέτρα ασφάλειας που θα ληφθούν πρέπει να εξεταστούν από κοινού με την αρμόδια υπηρεσία της ΔΕΗ. Τα προτεινόμενα μέτρα θα ληφθούν κατόπιν έγκρισης της ΔΕΗ (ΠΔ 1073/1981)
	2	Έλεγχος σχεδίων για την ύπαρξη υπογείων δικτύων και διενέργεια ερευνητικών τομών (ΠΔ 1073/1981)
	3	Τήρηση απόστασης ασφαλείας (η οποία θα υποδειχθεί από τη ΔΕΗ) από αγωγούς μέσης τάσης και γενικά κάθε είδους αγωγό (ΠΔ 1073/1981)
Ενδεχόμενος ΚΙΝΔΥΝΟΣ : Πυρκαγιά Βαθμός επικινδυνότητας : 2		
Μέτρα	1	Αποφυγή τοποθέτησης εύφλεκτων υλικών κοντά σε πηγές ανάφλεξης (ΠΔ 1073/1981)
	2	Αποφυγή εκτέλεσης "θερμών" εργασιών (χρήση τροχού, ηλεκτροσυγκόλλησης, φλόγας αερίου) κοντά σε εύφλεκτα υλικά (ΠΔ 1073/1981, ΠΔ 95/1978)
	3	Αποφυγή ανεξέλεγκτης ρίψης σκουπιδιών σε οποιοδήποτε χώρο (ΠΔ 1073/1981)
	4	Αποψήλωση θάμνων και χαμηλής βλάστησης κατά τους καλοκαιρινούς μήνες
	5	Απαγόρευση φωτιάς στο εργοτάξιο για οποιοδήποτε λόγο (πχ θέρμανση) (ΠΔ 1073/1981)
	6	Απαγόρευση καπνίσματος και γυμνής φλόγας σε επικίνδυνους χώρους (ΠΔ 1073/1981)
	7	Χρήση πυροσβεστικών μέσων (πυροσβεστήρες). Για την αποτελεσματική χρήση των πυροσβεστήρων συνιστάται να γίνεται ενημέρωση του προσωπικού. Επίσης σημειώνεται ότι τα πυροσβεστικά μέσα πρέπει να τοποθετούνται σε εύκολα προσβάσιμες θέσεις (ΠΔ 1073/1981, ΠΔ 95/1978)
	8	Σύσταση ομάδας πυρασφάλειας εργοταξίου (συνιστάται τα μέλη της να βρίσκονται στο εργοτάξιο σε καθημερινή βάση, να γνωρίζουν το εργοτάξιο και να έχουν ενημερωθεί για τη χρήση των πυροσβεστικών μέσων) (ΠΔ 1073/1981, ΠΔ 95/1978)
Ενδεχόμενος ΚΙΝΔΥΝΟΣ : Θόρυβος από μηχανήματα Βαθμός επικινδυνότητας : 1		
Μέτρα	1	Αποφυγή αφαίρεσης σιγαστήρων και των προστατευτικών καλυμμάτων των μηχανημάτων (ΠΔ 85/1991, ΠΔ 395/1994)
	2	Συντήρηση του εξοπλισμού σύμφωνα με τις προδιαγραφές του κατασκευαστή του (ΠΔ 395/1994)
	3	Αποστάσεις ασφαλείας από μηχανήματα και εξοπλισμό που παράγει θόρυβο (ΠΔ 85/1991)
	4	Εξέταση της κατάστασης της υγείας του προσωπικού που εκτίθεται σε θόρυβο από τον γιατρό εργασίας της επιχείρησης (ΠΔ 85/1991, ΠΔ 17/1996, Ν 1568/1981)
	5	Χρήση ΜΑΠ (ωτασπίδες, ωτοβύσματα) (ΠΔ 396/1994)
	6	Αποφυγή εργασιών κατά τις ώρες καινής ησυχίας
Ενδεχόμενος ΚΙΝΔΥΝΟΣ : Μυοσκελετικοί τραυματισμοί Βαθμός επικινδυνότητας : 1		
Μέτρα	1	Περιορισμός της χειρωνακτικής διακίνησης φορτίων με τη βοήθεια μηχανικών μέσων, όπου είναι εφικτό (ΠΔ 397/1994)

Μέτρα	2	Πριν από κάθε χειρωνακτική διακίνηση φορτίου πρέπει να λαμβάνονται υπόψη τα χαρακτηριστικά του φορτίου (βάρους, κέντρο βάρους, όγκος, σχήμα, λαβές, σύσταση) (ΠΔ 397/1994)
	3	Πριν από κάθε χειρωνακτική διακίνηση φορτίου πρέπει να λαμβάνονται υπόψη απαιτούμενη σωματική προσπάθεια (στροφή κορμού, απότομη μετακίνηση, ασταθής σωματική στάση) (ΠΔ 397/1994)
	4	Πριν από κάθε χειρωνακτική διακίνηση φορτίου πρέπει να λαμβάνονται υπόψη τα χαρακτηριστικά του εργασιακού περιβάλλοντος (ελεύθερος χώρος, διαθέσιμο ύψος, κλίση και ολισθηρότητα δαπέδου, θερμοκρασία, υγρασία, αερισμός, φωτισμός) (ΠΔ 397/1994)
	5	Πριν από κάθε χειρωνακτική διακίνηση φορτίου πρέπει να λαμβάνονται υπόψη τα χαρακτηριστικά της εργασίας (συχνότητα, διάρκεια, απόσταση, χρόνος ανάπαυσης, ρυθμός εργασίας) (ΠΔ 397/1994)
	6	Ενημέρωση των εργαζομένων για τα μέτρα ασφάλειας που πρέπει να λαμβάνουν. Επίσης η κατάσταση της υγείας τους και η σωματική τους διάπλαση πρέπει να μη δημιουργούν προβλήματα στην εκτέλεση των συγκεκριμένων εργασιών (ΠΔ 397/1994)
	7	Εξέταση της κατάστασης της υγείας του προσωπικού που εκτελεί χειρωνακτικές εργασίες από τον γιατρό εργασίας της επιχείρησης (ΠΔ 397/1994, ΠΔ 17/1996, Ν 1568/1985)
	Ενδεχόμενος ΚΙΝΔΥΝΟΣ : Γλιστρίμα - παραπάτημα Βαθμός επικινδυνότητας : 1	
Μέτρα	1	Διατήρηση καλού νοικοκυριού στο εργοτάξιο (ΠΔ 1073/1981)
	2	Διατήρηση των προσβάσεων σε καλή κατάσταση (ΠΔ 1073/1981)
	3	Επαρκής φωτισμός των θέσεων εργασίας και των προσβάσεων σε αυτές (ΠΔ 1073/1981)
	4	Αποφυγή περάσματος καλωδίων, σωλήνων, αγωγών σε δάπεδα που χρησιμοποιούνται ως προσβάσεις ή θέσεις εργασίας. Εναλλακτικά προτείνεται η τοποθέτησή τους σε ασφαλές ύψος ή το πέρασμα τους από τα άκρα των διαδρόμων. Σε αυτή την περίπτωση πρέπει να ληφθεί υπόψη η προστασία (κάλυψη) και η σήμανση τους (ΠΔ 1073/1981)
	5	Άμεσος καθαρισμός των δαπέδων που καθίστανται ολισθηρά (πχ από πτώση λιπαντικών) (ΠΔ 1073/1981)
Ενδεχόμενος ΚΙΝΔΥΝΟΣ : Δονήσεις από συμπύκνωση Βαθμός επικινδυνότητας : 1		
Μέτρα	1	Τακτική συντήρηση του εξοπλισμού και επισκευή φθορών (ΠΔ 1073/1981, ΠΔ 395/1994)
	2	Περιορισμός της έκθεσης σε κραδασμούς με διαχειριστικά μέτρα (διαλείμματα, εναλλαγή αντικειμένου εργασίας, εναλλαγή εργαζομένων για την εκτέλεση της ίδιας εργασίας)
	3	Εξέταση της κατάστασης της υγείας του προσωπικού που εκτίθεται σε δονήσεις από τον γιατρό εργασίας της επιχείρησης (ΠΔ 17/1996, Ν 1568/1985)
	4	Απόσταση ασφαλείας από τα μηχανήματα συμπύκνωσης - δόνησης (ΠΔ 395/1994, ΠΔ 89/1999)
Ενδεχόμενος ΚΙΝΔΥΝΟΣ : Σκόνη από μηχανήματα - οχήματα Βαθμός επικινδυνότητας : 1		
Μέτρα	1	Διαβροχή με λάστιχο (ΠΔ 1073/1981)
	2	Διαβροχή με υδροφόρα (ΠΔ 1073/1981)
	3	Χρήση Μέσων Ατομικής Προστασίας (μάσκα, γυαλιά, γάντια, φόρμα) (ΠΔ 396/1994)
Μ.Α.Π.	1	Παπούτσια (απαραίτητα για κάθε εργασία στο εργοτάξιο) EN 345 (S3)
	2	Αδιάβροχες μπότες EN 345 (S1)
	3	Γάντια EN 388
	4	Κράνος (απαραίτητο για κάθε εργασία στο εργοτάξιο) EN 397
	5	Φόρμα εργασίας EN 465
	6	Ανακλαστικό γιλέκο EN 471 (class 2)
ΕΡΓΑΣΙΑ : ΚΑΤΕΔΑΦΙΣΕΙΣ Ανάλυση εργασίας : Έλεγχος και προετοιμασία χώρου Κατεδαφίσεις Συλλογή προϊόντων κατεδάφισης		

Ενδεχόμενος ΚΙΝΔΥΝΟΣ : Πτώση εργαζόμενου από ύψος	
Βαθμός επικινδυνότητας : 3	
Μέτρα	1 Περιφράξη των περάτων πλακών με διπλή σανίδα σε ύψος 1 μ από το δάπεδο, μονή σανίδα σε ύψος 0,5 μ και σοβατεπί ύψους 15 εκ (ΠΔ 1073/1981, ΠΔ 778/1980)
	2 Περιφράξη των περάτων πλακών με μεταλλικές κουπαστές σε ύψος 1 μ και 0,5 μ από το δάπεδο και σοβατεπί ύψους 15 εκ (ΠΔ 1073/1981, ΠΔ 778/1980)
	3 Περιφράξη των περάτων πλακών με προστατευτικό δίχτυ, σε ύψος τουλάχιστον 1 μ (ΠΔ 1073/1981, ΠΔ 778/1980)
	4 Περιφράξη των κλιμακοστασίων με διπλή σανίδα σε ύψος 1 μ από το πάτημα, μονή σανίδα σε ύψος 0,5 μ και σοβατεπί ύψους 15 εκ (ΠΔ 1073/1981, ΠΔ 778/1980)
	5 Περιφράξη των κλιμακοστασίων με μεταλλικές κουπαστές σε ύψος 1 μ και 0,5 μ από το πάτημα και σοβατεπί ύψους 15 εκ (ΠΔ 1073/1981, ΠΔ 778/1980)
	6 Περιφράξη των κλιμακοστασίων με προστατευτικό δίχτυ, σε ύψος τουλάχιστον 1 μ (ΠΔ 1073/1981, ΠΔ 778/1980)
	7 Περιφράξη των υπερυψωμένων θέσεων εργασίας, διαδρόμων και προσβάσεων με διατάξεις πλευρικής προστασίας (κουπαστές σε ύψος 1 μ και 0,5 μ από το δάπεδο και σοβατεπί ύψους 15 εκ ή με προστατευτικό δίχτυ ύψους τουλάχιστον 1 μ) (ΠΔ 1073/1981, ΠΔ 778/1980)
	8 Περιφράξη των κενών με διπλή σανίδα σε ύψος 1 μ από το δάπεδο, μονή σανίδα σε ύψος 0,5 μ και σοβατεπί ύψους 15 εκ (ΠΔ 1073/1981, ΠΔ 778/1980)
	9 Περιφράξη των κενών με μεταλλικές κουπαστές σε ύψος 1 μ και 0,5 μ από το δάπεδο και σοβατεπί ύψους 15 εκ (ΠΔ 1073/1981, ΠΔ 778/1980)
	10 Περιφράξη των κενών με προστατευτικό δίχτυ, σε ύψος τουλάχιστον 1 μ (ΠΔ 1073/1981)
	11 Κάλυψη των οριζοντίων κενών με υλικό αντοχής τουλάχιστον διπλάσιος του φορτίου που αναμένεται να δεχτεί (ΠΔ 1073/1981)
	12 Τοποθέτηση οριζόντιου προστατευτικού δικτύου κάτω από το κενό (ΠΔ 1073/1981)
	13 Χρήση συστήματος ατομικής προστασίας έναντι πτώσης από ύψος (ζώνη ασφαλείας) (ΠΔ 396/1994)
	14 Περιφράξη των διαδρόμων και των θέσεων εργασίας σε ύψος μεγαλύτερο του 0,75 μ, με μεταλλικές κουπαστές σε ύψος 1 μ και 0,5 μ από το δάπεδο και σοβατεπί ύψους 15 εκ (ΠΔ 1073/1981, ΠΔ 778/1980)
	15 Κατασκευή κεκλιμένων διαδρόμων και προσβάσεων με κλίση που δεν υπερβαίνει το 1:2. Η αντοχή των υλικών πρέπει να υπερβαίνει τα αναμενόμενα φορτία (ΠΔ 1073/1981, ΠΔ 778/1980)
	16 Απαγόρευση αφαίρεσης οποιασδήποτε προστατευτικής διάταξης, εφόσον δεν ληφθούν αντισταθμιστικά μέτρα (ΠΔ 1073/1981)
Ενδεχόμενος ΚΙΝΔΥΝΟΣ : Πτώση εργαζόμενου από σκαλωσιά	
Βαθμός επικινδυνότητας : 3	
Μέτρα	1 Αποφυγή εργασίας σε ύψος έξω από σκαλωσιά (ΠΔ 1073/1981, ΠΔ 778/1980)
	2 Αποφυγή χρήσης κουπαστών σκαλωσιάς ως σκάλες πρόσβασης σε υψηλότερες θέσεις εργασίας (ΠΔ 1073/1981)
	3 Αποφυγή τοποθέτησης σκαλών (ή σκαλωσιών) σε δάπεδα σκαλωσιών (ΠΔ 1073/1981, ΠΔ 778/1980)
	4 Κατασκευή ικριώματος του οποίου τα δάπεδα εργασίας δεν απέχουν περισσότερο από 30 εκ από την κατασκευή. Σε διαφορετική περίπτωση πρέπει να τοποθετούνται προστατευτικές διατάξεις (κουπαστές) και από την εσωτερική πλευρά του ικριώματος (ΠΔ 778/1980)
	5 Διαμόρφωση συνεχών δαπέδων εργασίας ικριωμάτων. Τα δάπεδα (και οι διατάξεις πλευρικής προστασίας) πρέπει να περιβάλλουν τις γωνίες της κατασκευής και να μην διακόπτονται (ΠΔ 778/1980)
Ενδεχόμενος ΚΙΝΔΥΝΟΣ : Πτώση εργαζόμενου από σκάλα	
Βαθμός επικινδυνότητας : 3	
Μέτρα	1 Χρήση σκαλών για σύντομες και "ελαφριές" εργασίες (ΠΔ 22/1933, ΠΔ 17/1978)
	2 Τακτικός έλεγχος των σκαλών (συνιστάται πριν από κάθε χρήση να διενεργείται οπτικός έλεγχος) (ΠΔ 22/1933, ΠΔ 17/1978)
	3 Στήριξη των σκαλών σε σταθερό και συμπαγές δάπεδο (ΠΔ 22/1933, ΠΔ 17/1978)
	4 Χρήση μεταλλικών σκαλών με χωνευτά σκαλοπάτια (ΠΔ 22/1933, ΠΔ 17/1978)

Μέτρα	5	Εξασφάλιση των δύο άκρων των σκαλών (ΠΔ 22/1933, ΠΔ 17/1978)
	6	Χρήση σκαλών που προεξέχουν κατά 1 μ από το επιθυμητό δάπεδο εργασίας, ώστε να διευκολύνεται η κάθοδος από αυτές (ΠΔ 22/1933, ΠΔ 17/1978)
Ενδεχόμενος ΚΙΝΔΥΝΟΣ : Πτώση αντικειμένων από ύψος Βαθμός επικινδυνότητας : 2		
Μέτρα	1	Αποφυγή τοποθέτησης υλικών σε θέσεις από τις οποίες μπορεί να πέσουν (πέρατα πλακών, κλιμακοστάσια, σκαλωσιές, σιδηροκατασκευές) (ΠΔ 778/1980)
	2	Τοποθέτηση σοβατεπιού στα δάπεδα εργασίας, πέρατα πλακών, ικριώματα ή προστασία αυτών με πλέγμα (ΠΔ 778/1980)
	3	Κατασκευή προστατευτικής σκάφης στα ικριώματα. Η σκάφη κατασκευάζεται σε ύψος μεγαλύτερο από 3,50 μ από το πεζοδρόμιο. Το δάπεδο της σκάφης πρέπει να κατασκευάζεται από ανθεκτικό υλικό. Το πλάτος του δαπέδου της σκάφης πρέπει να είναι τουλάχιστον 1,30 μ. Εν συνεχεία διαμορφώνεται κεκλιμένο επίπεδο (αντένα), κλίσης 1:2, ύψους 80 εκ (ΠΔ 778/1980)
	4	Τοποθέτηση προστατευτικού δικτυώματος στην εξωτερική πλευρά του ικριώματος για τη συγκράτηση υλικών (ΠΔ 1073/1981, ΠΔ 778/1980)
	5	Αποφυγή παραμονής κάτω από θέσεις εργασίας σε ύψος (ΠΔ 1073/1981)
	6	Περίφραξη - αποκλεισμός και σήμανση του χώρου εργασίας, εφόσον εκτελούνται εργασίες σε ύψος (ΠΔ 1073/1981)
	7	Περίφραξη - αποκλεισμός και σήμανση του χώρου κάτω από σκαλωσιές (ΠΔ 1073/1981, ΠΔ 105/1995)
	8	Χρήση ειδικής ζώνης - εργαλειοθήκης
Ενδεχόμενος ΚΙΝΔΥΝΟΣ : Καταπλάκωση από υλικά Βαθμός επικινδυνότητας : 3		
Μέτρα	1	Η διαδικασία κατεδάφισης πρέπει να συντονίζεται από υπεύθυνο μηχανικό (ΠΔ 1073/1981)
	2	Ο υπεύθυνος μηχανικός πρέπει να ελέγξει την προς κατεδάφιση κατασκευή, για να διαπιστώσει το είδος και τη κατάσταση του φέροντα οργανισμού, καθώς και των υπολοίπων δομικών στοιχείων (ΠΔ 1073/1981)
	3	Ο υπεύθυνος μηχανικός πρέπει να εξετάσει την πιθανότητα πρόκλησης ζημιών σε γειτονικές κατασκευές, τόσο κατά τη διαδικασία της κατεδάφισης, όσο και μετά από αυτή (ΠΔ 1073/1981)
	4	Ο υπεύθυνος μηχανικός πρέπει να διενεργήσει επιτόπου αυτοψία με τον μελετητή, τον ιδιοκτήτη και τον εργοδηγό (ΠΔ 1073/1981)
	5	Ο υπεύθυνος μηχανικός πρέπει να ενημερώσει τον εργοδηγό για τη μελέτη και τις επιτόπου συνθήκες (ΠΔ 1073/1981)
	6	Ο υπεύθυνος μηχανικός πρέπει να ελέγξει αν ο εξοπλισμός και η στελέχωση του συνεργείου επαρκούν για την ασφαλή εκτέλεση της εργασίας (ΠΔ 1073/1981)
	7	Ο υπεύθυνος μηχανικός πρέπει να επιβλέπει όλη τη διαδικασία για την αντιμετώπιση έκτακτων καταστάσεων (ΠΔ 1073/1981)
	8	Το διαθέσιμο προσωπικό είναι εξειδικευμένο στις εργασίες κατεδάφισων (ΠΔ 1073/1981)
	9	Όλοι οι εργαζόμενοι γνωρίζουν τους κινδύνους που σχετίζονται με την εργασία τους, τόσο για τους ίδιους, όσο και για τους γύρω τους (ΠΔ 1073/1981)
	10	Ο αριθμός των εργαζομένων που επιβλέπεται από κάθε επικεφαλής δεν ξεπερνάει τα 10 άτομα (ΠΔ 1073/1981)
	11	Έχει αποκλειστεί η περιοχή περιμετρικά σε απόσταση μεγαλύτερη του ενός τετάρτου του ύψους της κατεδαφιστέας κατασκευής, ή κατασκευάζονται κατάλληλες διαβάσεις και συλλεκτήρια πετάσματα. Σε κάθε περίπτωση τοποθετούνται κατάλληλα σήματα προειδοποίησης τρίτων (ΠΔ 1073/1981)
	12	Έχουν διακοπεί ή μεταφερθεί όλες οι παροχές (ΠΔ 1073/1981)
	13	Έχουν επισημανθεί και καλυφθεί όλα τα κατακόρυφα κενά (ΠΔ 1073/1981)
	14	Έχουν απομακρυνθεί τα δοχεία – δεξαμενές που ενδέχεται να περιέχουν επικίνδυνα υλικά (ΠΔ 1073/1981)
	15	Στο χώρο προς κατεδάφιση βρίσκονται οι απολύτως απαραίτητοι εργαζόμενοι (ΠΔ 1073/1981)
	16	Υπάρχει επικοινωνία με τα συνεργεία κατεδάφισης (ΠΔ 1073/1981)
	17	Δεν υπερφορτώνονται τα δάπεδα με υλικά κατεδάφισης και μηχανήματα - εξοπλισμό (ΠΔ 1073/1981)

Μέτρα	18	Λαμβάνονται μέτρα προστασίας των γειτονικών κατασκευών (ΠΔ 1073/1981)
	19	Οι εργαζόμενοι που υλοποιούν την κατεδάφιση πρέπει να χρησιμοποιούν τα προβλεπόμενα από τον κατασκευαστή Μέσα Ατομικής Προστασίας (ΜΑΠ) (ΠΔ 1073/1981, ΠΔ 396/1994)
Ενδεχόμενος ΚΙΝΔΥΝΟΣ : Σύγκρουση με μηχανήμα Βαθμός επικινδυνότητας : 2		
Μέτρα	1	Πρέπει να τηρείται απόσταση ασφαλείας από τα ΜΕ. Οι μη έχοντες εργασία πρέπει να απομακρύνονται από το χώρο κίνησης και εργασίας των ΜΕ (ΠΔ 1073/1981)
	2	Οι εργαζόμενοι να μην πλησιάζουν τα ΜΕ εφόσον ο χειριστής δεν τους έχει αντιληφθεί. Επίσης δεν πρέπει να αναπαύονται πάνω ή κοντά σε ΜΕ (ΠΔ 1073/1981)
	3	Ο χειρισμός των ΜΕ πρέπει να γίνεται από αδειούχους χειριστές, ηλικίας άνω των 18 ετών. Επίσης επιτρέπεται βοήθοι χειριστών να χειρίζονται ΜΕ, υπό την καθοδήγηση χειριστή, για συγκεκριμένες ώρες. Οι χειριστές των ΜΕ πρέπει να διαθέτουν άδεια αντίστοιχης Ομάδας και Κατηγορίας (ΠΔ 31/1990, ΠΔ 1073/1981)
	4	Οι εργαζόμενοι κοντά στο χώρο κίνησης και εργασίας των ΜΕ πρέπει να φορούν ανακλαστικό ρουχισμό (ΠΔ 396/1994)
	5	Τα ΜΕ πρέπει να πληρούν τις προδιαγραφές της Ευρωπαϊκής Νομοθεσίας και να φέρουν την ένδειξη «CE» (ΠΔ 395/1994, ΠΔ 89/1999, ΠΔ 304/2000)
	6	Τα ΜΕ πρέπει να συνοδεύονται με ενημερωμένο εγχειρίδιο οδηγιών λειτουργίας και συντήρησης (στην Ελληνική γλώσσα). Ο χειρισμός τους πρέπει να είναι σύμφωνος με τις προβλέψεις του εγχειριδίου και της Νομοθεσίας (ακόμη και κατά την ακινητοποίηση τους) (ΠΔ 395/1994, ΠΔ 1073/1981)
	7	Η λειτουργία των ΜΕ πρέπει να επιβλέπεται από αρμόδιο πρόσωπο (σύμφωνα με το ΒΔ4/1951). Οι διατάξεις ασφαλείας (πχ κουμπί επείγουσας διακοπής, ηχητικό σήμα οπισθοπορείας) καθώς τα συστήματα πέδησης και διεύθυνσης πρέπει να λειτουργούν κανονικά. Τα ελαστικά πρέπει να βρίσκονται σε άριστη κατάσταση. Οι ενδείξεις του ταμπλό χειρισμού πρέπει να λειτουργούν, όπως επίσης και η οι διατάξεις σήμανσης (φώτα, φάρος) (ΠΔ 1073/1981, ΠΔ 395/1994, ΠΔ 89/1999, ΠΔ 304/2000)
	8	Τα ΜΕ καθώς και τα κινούμενα μέρη τους, πρέπει να εξασφαλίζονται κατά την ακινητοποίηση τους. Επίσης δεν πρέπει να αφήνονται χωρίς φορτίο (πχ κάδοι εκκαταπικιών). Πριν την επαναλειτουργία κάθε ΜΕ πρέπει να προηγείται γενικός έλεγχος (ΠΔ 1073/1981)
	9	Οι χειριστές να μην εγκαταλείπουν τα ΜΕ χωρίς να λάβουν τα απαιτούμενα μέτρα εξασφάλισης τους (ΠΔ 1073/1981)
Ενδεχόμενος ΚΙΝΔΥΝΟΣ : Πιάσιμο - σύνθλιψη - χτύπημα Βαθμός επικινδυνότητας : 2		
Μέτρα	1	Τα κινούμενα μέρη των μηχανών πρέπει να φέρουν προφυλακτήρες (ΠΔ 395/1994)
	2	Οι εργαζόμενοι πρέπει να κρατούν αποστάσεις ασφαλείας από μηχανήματα, οχήματα και εξοπλισμό
	3	Οι εργαζόμενοι πρέπει να κρατούν αποστάσεις ασφαλείας από κινούμενα φορτία (ΠΔ 1073/1981)
	4	Οι εργαζόμενοι πρέπει να αποφεύγουν να βρίσκονται μεταξύ κινούμενου φορτίου, μηχανήματος, οχήματος, εξοπλισμού και σταθερού δομικού στοιχείου (ΠΔ 1073/1981)
	5	Οι εργαζόμενοι πρέπει να αποφεύγουν τις μετατροπές - συντηρήσεις εξοπλισμού, εφόσον δεν έχουν εξουσιοδοτηθεί για το σκοπό αυτό (ΠΔ 1073/1981, ΠΔ 395/1994)
Ενδεχόμενος ΚΙΝΔΥΝΟΣ : Ηλεκτροπληξία Βαθμός επικινδυνότητας : 2		
Μέτρα	1	Οι ηλεκτρικές εγκαταστάσεις του εργοταξίου να ακολουθούν τις διατάξεις του Προτύπου ΕΛΟΤ HD 384. Η ίδια πρόβλεψη ισχύει και για κάθε είδους συσκευή ή μηχανήμα που λειτουργεί με ηλεκτρικό ρεύμα (ΑΠ Φ 7.5/1816/88/2004)
	2	Οι ηλεκτρικοί πίνακες διανομής πρέπει να είναι μεταλλικοί ή πλαστικοί, στεγανού τύπου, με δυνατότητα κλειδώματος. Οι πίνακες πρέπει να γειώνονται. Επίσης πρέπει να φέρουν προστατευτικό διακόπτη διαφυγής (διαφορικής προστασίας – αντιηλεκτροπληξιακός αυτόματος). Η εγκατάσταση και η συντήρηση των πινάκων πρέπει να γίνεται από αδειούχο ηλεκτρολόγο. Οι πίνακες πρέπει να παραμένουν κλειδωμένοι (ΠΔ 1073/1981, ΑΠ Φ 7.5/1816/88/2004)
	3	Οι γραμμές τροφοδοσίας ηλεκτρικού ρεύματος να είναι ενισχυμένης μηχανικής αντοχής και ηλεκτρικής μόνωσης (ΑΠ Φ 7.5/1816/88/2004)

Μέτρα	4 Οι διαδρομές των καλωδίων προς τα ηλεκτρικά εργαλεία πρέπει να μη δημιουργούν προβλήματα στη λειτουργία του εργοταξίου. Συνιστάται η κάλυψη τους (πέραςμα σε σωλήνες, σκέπασμα με μαδέρια, υπογειοποίηση), η υπέργεια διαδρομή και η τοποθέτηση τους εκτός διαδρόμων κίνησης προσωπικού, μηχανημάτων και οχημάτων (ΠΔ 1073/1981, ΑΠ Φ 7.5/1816/88/2004)
	5 Η κατάσταση του εξοπλισμού να είναι άριστη. Φθαρμένα εργαλεία, καλώδια, φως, πολύπριζα και πρίζες πρέπει να αντικαθίστανται άμεσα (ΠΔ 1073/1981, ΑΠ Φ 7.5/1816/88/2004)
Ενδεχόμενος ΚΙΝΔΥΝΟΣ : Ηλεκτροπληξία λόγω εναέριου δικτύου Βαθμός επικινδυνότητας : 2	
Μέτρα	1 Σε περίπτωση ύπαρξης αγωγών ηλεκτρικού ρεύματος κοντά στο εργοτάξιο πρέπει να ειδοποιείται η ΔΕΗ από τον Ανάδοχο, πριν την έναρξη των εργασιών. Τα μέτρα ασφαλείας που θα ληφθούν πρέπει να εξεταστούν από κοινού με την αρμόδια υπηρεσία της ΔΕΗ. Τα προτεινόμενα μέτρα θα ληφθούν κατόπιν έγκρισης της ΔΕΗ (ΠΔ 1073/1981)
	2 Υπογειοποίηση ή παραλλαγή του δικτύου παροχής ηλεκτρικού ρεύματος (ΠΔ 1083/1981)
	3 Αποφυγή διακίνησης υλικών σε θέσεις κοντά στους αγωγούς (ΠΔ 1073/1981)
	4 Τήρηση απόστασης ασφαλείας (η οποία θα υποδειχθεί από τη ΔΕΗ) από αγωγούς μέσης τάσης και γενικά κάθε είδους αγωγό (ΠΔ 1073/1981)
	5 Τοποθέτηση προστατευτικών δοκών για την εξασφάλιση της απαιτούμενης απόστασης ασφαλείας. Σε περίπτωση που είναι αδύνατη η συγκεκριμένη λύση, προτείνεται η τοποθέτηση σήμανσης (πχ σχοινί με κρεμασμένες πινακίδες ή αλυσίδες, αναλόγως του ύψους) σε απόσταση ασφαλείας (ΠΔ 1073/1981)
Ενδεχόμενος ΚΙΝΔΥΝΟΣ : Ηλεκτροπληξία λόγω υπογείου δικτύου Βαθμός επικινδυνότητας : 2	
Μέτρα	1 Σε περίπτωση ύπαρξης αγωγών ηλεκτρικού ρεύματος κοντά στο εργοτάξιο πρέπει να ειδοποιείται η ΔΕΗ από τον Ανάδοχο, πριν την έναρξη των εργασιών. Τα μέτρα ασφαλείας που θα ληφθούν πρέπει να εξεταστούν από κοινού με την αρμόδια υπηρεσία της ΔΕΗ. Τα προτεινόμενα μέτρα θα ληφθούν κατόπιν έγκρισης της ΔΕΗ (ΠΔ 1073/1981)
	2 Έλεγχος σχεδίων για την ύπαρξη υπογείων δικτύων και διενέργεια ερευνητικών τομών (ΠΔ 1073/1981)
	3 Τήρηση απόστασης ασφαλείας (η οποία θα υποδειχθεί από τη ΔΕΗ) από αγωγούς μέσης τάσης και γενικά κάθε είδους αγωγό (ΠΔ 1073/1981)
Ενδεχόμενος ΚΙΝΔΥΝΟΣ : Πυρκαγιά Βαθμός επικινδυνότητας : 2	
Μέτρα	1 Αποφυγή τοποθέτησης εύφλεκτων υλικών κοντά σε πηγές ανάφλεξης (ΠΔ 1073/1981)
	2 Αποφυγή εκτέλεσης "θερμών" εργασιών (χρήση τροχού, ηλεκτροσυγκόλλησης, φλόγας αερίου) κοντά σε εύφλεκτα υλικά (ΠΔ 1073/1981, ΠΔ 95/1978)
	3 Αποφυγή ανεξέλεγκτης ρίψης σκουπιδιών σε οποιοδήποτε χώρο (ΠΔ 1073/1981)
	4 Αποψήλωση θάμνων και χαμηλής βλάστησης κατά τους καλοκαιρινούς μήνες
	5 Απαγόρευση φωτιάς στο εργοτάξιο για οποιοδήποτε λόγο (πχ θέρμανση) (ΠΔ 1073/1981)
	6 Απαγόρευση καπνίσματος και γυμνής φλόγας σε επικίνδυνους χώρους (ΠΔ 1073/1981)
	7 Χρήση πυροσβεστικών μέσων (πυροσβεστήρες). Για την αποτελεσματική χρήση των πυροσβεστήρων συνιστάται να γίνεται ενημέρωση του προσωπικού. Επίσης σημειώνεται ότι τα πυροσβεστικά μέσα πρέπει να τοποθετούνται σε εύκολα προσβάσιμες θέσεις (ΠΔ 1073/1981, ΠΔ 95/1978)
	8 Σύσταση ομάδας πυρασφάλειας εργοταξίου (συνιστάται τα μέλη της να βρίσκονται στο εργοτάξιο σε καθημερινή βάση, να γνωρίζουν το εργοτάξιο και να έχουν ενημερωθεί για τη χρήση των πυροσβεστικών μέσων) (ΠΔ 1073/1981, ΠΔ 95/1978)
Ενδεχόμενος ΚΙΝΔΥΝΟΣ : Θόρυβος Βαθμός επικινδυνότητας : 1	
Μέτρα	1 Τοποθέτηση πηγών θορύβου (πχ γεννήτριες) μακριά από τις θέσεις εργασίας (ΠΔ 85/1991)
	2 Απομόνωση των πηγών θορύβου με χωρίσματα (ΠΔ 85/1991)
	3 Εκτέλεση θορυβωδών εργασιών (πχ χρήση αεροσυμπιεστή) μακριά από άλλα συνεργεία (ΠΔ 85/1991)
	4 Αποφυγή αφαίρεσης σιγαστήρων και των προστατευτικών καλυμμάτων των μηχανημάτων (ΠΔ 85/1991, ΠΔ 395/1994)

Μέτρα	5	Συντήρηση του εξοπλισμού σύμφωνα με τις προδιαγραφές του κατασκευαστή του (ΠΔ 395/1994)
	6	Αποστάσεις ασφαλείας από μηχανήματα και εξοπλισμό που παράγει θόρυβο (ΠΔ 85/1991)
	7	Περιορισμός της έκθεσης σε θόρυβο με διαχειριστικά μέτρα (διαλείμματα, εναλλαγή αντικειμένου εργασίας, εναλλαγή εργαζομένων για την εκτέλεση της ίδιας εργασίας) (ΠΔ 85/1991)
	8	Εξέταση της κατάστασης της υγείας του προσωπικού που εκτίθεται σε θόρυβο από τον γιατρό εργασίας της επιχείρησης (ΠΔ 85/1991, ΠΔ 17/1996, Ν 1568/1981)
	9	Χρήση ΜΑΠ (ωτασπίδες, ωτοβύσματα) (ΠΔ 396/1994)
	10	Αποφυγή εργασιών κατά τις ώρες καινής ησυχίας
Ενδεχόμενος ΚΙΝΔΥΝΟΣ : Μυοσκελετικοί τραυματισμοί		
Βαθμός επικινδυνότητας : 1		
Μέτρα	1	Περιορισμός της χειρωνακτικής διακίνησης φορτίων με τη βοήθεια μηχανικών μέσων, όπου είναι εφικτό (ΠΔ 397/1994)
	2	Πριν από κάθε χειρωνακτική διακίνηση φορτίου πρέπει να λαμβάνονται υπόψη τα χαρακτηριστικά του φορτίου (βάρος, κέντρο βάρους, όγκος, σχήμα, λαβές, σύσταση) (ΠΔ 397/1994)
	3	Πριν από κάθε χειρωνακτική διακίνηση φορτίου πρέπει να λαμβάνονται υπόψη απαιτούμενη σωματική προσπάθεια (στροφή κορμού, απότομη μετακίνηση, ασταθής σωματική στάση) (ΠΔ 397/1994)
	4	Πριν από κάθε χειρωνακτική διακίνηση φορτίου πρέπει να λαμβάνονται υπόψη τα χαρακτηριστικά του εργασιακού περιβάλλοντος (ελεύθερος χώρος, διαθέσιμο ύψος, κλίση και ολισθηρότητα δαπέδου, θερμοκρασία, υγρασία, αερισμός, φωτισμός) (ΠΔ 397/1994)
	5	Πριν από κάθε χειρωνακτική διακίνηση φορτίου πρέπει να λαμβάνονται υπόψη τα χαρακτηριστικά της εργασίας (συχνότητα, διάρκεια, απόσταση, χρόνος ανάπαυσης, ρυθμός εργασίας) (ΠΔ 397/1994)
	6	Ενημέρωση των εργαζομένων για τα μέτρα ασφάλειας που πρέπει να λαμβάνουν. Επίσης η κατάσταση της υγείας τους και η σωματική τους διάπλαση πρέπει να μη δημιουργούν προβλήματα στην εκτέλεση των συγκεκριμένων εργασιών (ΠΔ 397/1994)
	7	Εξέταση της κατάστασης της υγείας του προσωπικού που εκτελεί χειρωνακτικές εργασίες από τον γιατρό εργασίας της επιχείρησης (ΠΔ 397/1994, ΠΔ 17/1996, Ν 1568/1985)
Ενδεχόμενος ΚΙΝΔΥΝΟΣ : Γλίστριμα - παραπάτημα		
Βαθμός επικινδυνότητας : 1		
Μέτρα	1	Διατήρηση καλού νοικοκυριού στο εργοτάξιο (ΠΔ 1073/1981)
	2	Διατήρηση των προσβάσεων σε καλή κατάσταση (ΠΔ 1073/1981)
	3	Επαρκής φωτισμός των θέσεων εργασίας και των προσβάσεων σε αυτές (ΠΔ 1073/1981)
	4	Αποφυγή πέρασματος καλωδίων, σωλήνων, αγωγών σε δάπεδα που χρησιμοποιούνται ως προσβάσεις ή θέσεις εργασίας. Εναλλακτικά προτείνεται η τοποθέτησή τους σε ασφαλές ύψος ή το πέρασμα τους από τα άκρα των διαδρόμων. Σε αυτή την περίπτωση πρέπει να ληφθεί υπόψη η προστασία (κάλυψη) και η σήμανση τους (ΠΔ 1073/1981)
	5	Άμεσος καθαρισμός των δαπέδων που καθίστανται ολισθηρά (πχ από πτώση λιπαντικών) (ΠΔ 1073/1981)
Ενδεχόμενος ΚΙΝΔΥΝΟΣ : Δονήσεις		
Βαθμός επικινδυνότητας : 1		
Μέτρα	1	Τακτική συντήρηση του εξοπλισμού και επισκευή φθορών (ΠΔ 1073/1981, ΠΔ 395/1994)
	2	Συντήρηση των συστημάτων αναρτήσεων φορητών και μηχανημάτων (ΠΔ 1073/1981, ΠΔ 395/1994)
	3	Επιλογή εργαλείων με διατάξεις απορρόφησης ενέργειας (ΠΔ 395/1994)
	4	Περιορισμός της έκθεσης σε κραδασμούς με διαχειριστικά μέτρα (διαλείμματα, εναλλαγή αντικειμένου εργασίας, εναλλαγή εργαζομένων για την εκτέλεση της ίδιας εργασίας)
	5	Εξέταση της κατάστασης της υγείας του προσωπικού που εκτίθεται σε δονήσεις από τον γιατρό εργασίας της επιχείρησης (ΠΔ 17/1996, Ν 1568/1985)
	6	Χρήση ΜΑΠ (γάντια) (ΠΔ 396/1994)

Ενδεχόμενος ΚΙΝΔΥΝΟΣ : Σκόνη	
Βαθμός επικινδυνότητας : 1	
Μέτρα	1 Διαβροχή με λάστιχο (ΠΔ 1073/1981)
	2 Διαβροχή με υδροφόρα (ΠΔ 1073/1981)
	3 Χρήση συλλεκτηρίων αγωγών για τη ρίψη υλικών (ΠΔ 1073/1981)
	4 Χρήση συλλεκτηρίων πετασμάτων για τη ρίψη υλικών (ΠΔ 1073/1981)
	5 Χρήση κάδων για τη συλλογή μπαζών και αχρήστων υλικών (ΠΔ 1073/1981)
	6 Τοποθέτηση λινάσας στο ικρίωμα (ΠΔ 1073/1981, ΠΔ 778/1980)
	7 Διεξαγωγή εργασιών που παράγουν σκόνη (πχ κοπή, λείανση, τρόχισμα) σε εξωτερικούς χώρους
	8 Διεξαγωγή εργασιών που παράγουν σκόνη (πχ κοπή, λείανση, τρόχισμα) μακριά από άλλα συνεργεία και τρίτους
	9 Απομόνωση του χώρου εργασίας (πχ με λινάσα, νάυλον, γεωύφασμα)
	10 Χρήση Μέσων Ατομικής Προστασίας (μάσκα, γυαλιά, γάντια, φόρμα) (ΠΔ 396/1994)
Ενδεχόμενος ΚΙΝΔΥΝΟΣ : Σκόνη αμιάντου	
Βαθμός επικινδυνότητας : 3	
Μέτρα	1 Ο εργοδότης της επιχείρησης που θα αναλάβει τις συγκεκριμένες εργασίες, από τις οποίες ενδέχεται να προκληθεί σκόνη αμιάντου, πρέπει να διαθέτει γραπτή εκτίμηση επαγγελματικού κινδύνου (ΠΔ 212/2006, ΠΔ 17/1996)
	2 Πριν την έναρξη των εργασιών πρέπει να καθαριστεί και να υποβληθεί στο αρμόδιο ΚΕΠΕΚ ένα Σχέδιο Εργασίας στο οποίο θα αναφέρονται όλα τα απαραίτητα προληπτικά μέτρα για την ασφάλεια και υγεία των εργαζομένων (ΠΔ 212/2006)
	3 Καθ' όλη τη διάρκεια εργασιών πρέπει να διενεργούνται μετρήσεις αμιάντου (ΠΔ 212/2006)
	4 Ο χώρος εργασίας πρέπει να επισημανθεί με πινακίδες για την ενημέρωση ύπαρξης σκόνης αμιάντου (ΠΔ 212/2006)
	5 Το προσωπικό που χρησιμοποιείται πρέπει να είναι ενημερωμένο για τις επιπτώσεις στην υγεία από εισπνοή ινών αμιάντου καθώς και για τα μέτρα πρόληψης που πρέπει να λαμβάνονται (ΠΔ 212/2006)
	6 Τα υλικά που απελευθερώνουν ίνες αμιάντου πρέπει να καθαίζονται ύστερα από επιμελημένη διαβροχή, με τη χρήση λαβών μήκους τουλάχιστον 1 μ. και να συλλέγονται σε ειδικές συσκευασίες, οι οποίες θα απορρίπτονται σύμφωνα με τις οδηγίες του αρμόδιου μηχανικού του Αναδόχου (ΠΔ 212/2006)
	7 Το προσωπικό πρέπει να εφοδιαστεί και να χρησιμοποιεί τα απαραίτητα ΜΑΠ (μάσκα πλήρους προσώπου με αναπνευστική συσκευή, γάντια, φόρμα) (ΠΔ 212/2006, ΠΔ 396/1994)
	8 Η χρονικά σταθμισμένη μέση τιμή συγκέντρωσης ινών χρυσότιλου στον αέρα του χώρου εργασίας, στην οποία εκτίθενται οι εργαζόμενοι κατά τη διάρκεια οποιασδήποτε 8ώρης ημερήσιας εργασίας μιας 40ώρης εβδομαδιαίας εργασίας δεν πρέπει να ξεπερνά τις 0,60 ίνες ανά κυβικό εκατοστό αέρα (ΠΔ 212/2006)
	9 Για όλους τους υπόλοιπους τύπους αμιάντου, είτε μεμονωμένους είτε σε μίγματα, συμπεριλαμβανομένων και των μιγμάτων που περιέχουν χρυσότιλο, η χρονικά σταθμισμένη μέση τιμή συγκέντρωσης ινών στον αέρα του χώρου εργασίας στην οποία εκτίθενται οι εργαζόμενοι κατά τη διάρκεια οποιασδήποτε 8ώρης ημερήσιας εργασίας μιας 40ώρης εβδομαδιαίας εργασίας δεν πρέπει να ξεπερνά τις 0,30 ίνες ανά κυβικό εκατοστό αέρα (ΠΔ 212/2006)
	10 Ο γιατρός εργασίας της επιχείρησης πρέπει να εξετάζει την κατάσταση της υγείας του προσωπικού που εκτίθεται σε σκόνη αμιάντου (ΠΔ 212/2006, ΠΔ 17/1996, Ν 1568/1985)
Μ.Α.Π.	1 Γυαλιά EN 166(B)
	2 Παπούτσια (απαραίτητα για κάθε εργασία στο εργοτάξιο) EN 345 (S3)
	3 Ζώνη ασφαλείας 5 σημείων EN 361
	4 Γάντια EN 388
	5 Κράνος (απαραίτητο για κάθε εργασία στο εργοτάξιο) EN 397
	6 Ανακλαστικό γιλέκο EN 471 (class 2)

ΕΡΓΑΣΙΑ	: ΚΑΘΑΙΡΕΣΕΙΣ
Ανάλυση εργασίας	: Έλεγχος και προετοιμασία χώρου Διενέργεια καθαίρεσεων Συλλογή προϊόντων καθαίρεσεων
Ενδεχόμενος ΚΙΝΔΥΝΟΣ	: Πτώση εργαζόμενου από ύψος
Βαθμός επικινδυνότητας	: 3
Μέτρα	<ol style="list-style-type: none"> 1 Περίφραξη των περάτων πλακών με διπλή σανίδα σε ύψος 1 μ από το δάπεδο, μονή σανίδα σε ύψος 0,5 μ και σοβατεπί ύψους 15 εκ (ΠΔ 1073/1981, ΠΔ 778/1980) 2 Περίφραξη των περάτων πλακών με μεταλλικές κουπαστές σε ύψος 1 μ και 0,5 μ από το δάπεδο και σοβατεπί ύψους 15 εκ (ΠΔ 1073/1981, ΠΔ 778/1980) 3 Περίφραξη των περάτων πλακών με προστατευτικό δίχτυ, σε ύψος τουλάχιστον 1 μ (ΠΔ 1073/1981, ΠΔ 778/1980) 4 Περίφραξη των κλιμακοστασίων με διπλή σανίδα σε ύψος 1 μ από το πάτημα, μονή σανίδα σε ύψος 0,5 μ και σοβατεπί ύψους 15 εκ (ΠΔ 1073/1981, ΠΔ 778/1980) 5 Περίφραξη των κλιμακοστασίων με μεταλλικές κουπαστές σε ύψος 1 μ και 0,5 μ από το πάτημα και σοβατεπί ύψους 15 εκ (ΠΔ 1073/1981, ΠΔ 778/1980) 6 Περίφραξη των κλιμακοστασίων με προστατευτικό δίχτυ, σε ύψος τουλάχιστον 1 μ (ΠΔ 1073/1981, ΠΔ 778/1980) 7 Περίφραξη των υπερυψωμένων θέσεων εργασίας, διαδρόμων και προσβάσεων με διατάξεις πλευρικής προστασίας (κουπαστές σε ύψος 1 μ και 0,5 μ από το δάπεδο και σοβατεπί ύψους 15 εκ ή με προστατευτικό δίχτυ ύψους τουλάχιστον 1 μ) (ΠΔ 1073/1981, ΠΔ 778/1980) 8 Περίφραξη των κενών με διπλή σανίδα σε ύψος 1 μ από το δάπεδο, μονή σανίδα σε ύψος 0,5 μ και σοβατεπί ύψους 15 εκ (ΠΔ 1073/1981, ΠΔ 778/1980) 9 Περίφραξη των κενών με μεταλλικές κουπαστές σε ύψος 1 μ και 0,5 μ από το δάπεδο και σοβατεπί ύψους 15 εκ (ΠΔ 1073/1981, ΠΔ 778/1980) 10 Περίφραξη των κενών με προστατευτικό δίχτυ, σε ύψος τουλάχιστον 1 μ (ΠΔ 1073/1981) 11 Κάλυψη των οριζοντίων κενών με υλικό αντοχής τουλάχιστον διπλάσιος του φορτίου που αναμένεται να δεχτεί (ΠΔ 1073/1981) 12 Τοποθέτηση οριζόντιου προστατευτικού δικτύου κάτω από το κενό (ΠΔ 1073/1981) 13 Χρήση συστήματος ατομικής προστασίας έναντι πτώσης από ύψος (ζώνη ασφαλείας) (ΠΔ 396/1994) 14 Περίφραξη των διαδρόμων και των θέσεων εργασίας σε ύψος μεγαλύτερο του 0,75 μ, με μεταλλικές κουπαστές σε ύψος 1 μ και 0,5 μ από το δάπεδο και σοβατεπί ύψους 15 εκ (ΠΔ 1073/1981, ΠΔ 778/1980) 15 Κατασκευή κεκλιμένων διαδρόμων και προσβάσεων με κλίση που δεν υπερβαίνει το 1:2. Η αντοχή των υλικών πρέπει να υπερβαίνει τα αναμενόμενα φορτία (ΠΔ 1073/1981, ΠΔ 778/1980) 16 Απαγόρευση αφαίρεσης οποιασδήποτε προστατευτικής διάταξης, εφόσον δεν ληφθούν αντισταθμιστικά μέτρα (ΠΔ 1073/1981)
Ενδεχόμενος ΚΙΝΔΥΝΟΣ	: Πτώση εργαζόμενου από σκαλωσιά
Βαθμός επικινδυνότητας	: 3
Μέτρα	<ol style="list-style-type: none"> 1 Αποφυγή εργασίας σε ύψος έξω από σκαλωσιά (ΠΔ 1073/1981, ΠΔ 778/1980) 2 Αποφυγή χρήσης κουπαστών σκαλωσιάς ως σκάλες πρόσβασης σε υψηλότερες θέσεις εργασίας (ΠΔ 1073/1981) 3 Αποφυγή τοποθέτησης σκαλών (ή σκαλωσιών) σε δάπεδα σκαλωσιών (ΠΔ 1073/1981, ΠΔ 778/1980) 4 Κατασκευή ικριώματος του οποίου τα δάπεδα εργασίας δεν απέχουν περισσότερο από 30 εκ από την κατασκευή. Σε διαφορετική περίπτωση πρέπει να τοποθετούνται προστατευτικές διατάξεις (κουπαστές) και από την εσωτερική πλευρά του ικριώματος (ΠΔ 778/1980) 5 Διαμόρφωση συνεχών δαπέδων εργασίας ικριωμάτων. Τα δάπεδα (και οι διατάξεις πλευρικής προστασίας) πρέπει να περιβάλλουν τις γωνίες της κατασκευής και να μην διακόπτονται (ΠΔ 778/1980)
Ενδεχόμενος ΚΙΝΔΥΝΟΣ	: Πτώση εργαζόμενου από σκάλα
Βαθμός επικινδυνότητας	: 3
Μέτρα	<ol style="list-style-type: none"> 1 Χρήση σκαλών για σύντομες και "ελαφριές" εργασίες (ΠΔ 22/1933, ΠΔ 17/1978) 2 Τακτικός έλεγχος των σκαλών (συνιστάται πριν από κάθε χρήση να διενεργείται οπτικός έλεγχος) (ΠΔ 22/1933, ΠΔ 17/1978)

Μέτρα	3	Στήριξη των σκαλών σε σταθερό και συμπαγές δάπεδο (ΠΔ 22/1933, ΠΔ 17/1978)
	4	Χρήση μεταλλικών σκαλών με χωνευτά σκαλοπάτια (ΠΔ 22/1933, ΠΔ 17/1978)
	5	Εξασφάλιση των δύο άκρων των σκαλών (ΠΔ 22/1933, ΠΔ 17/1978)
	6	Χρήση σκαλών που προεξέχουν κατά 1 μ από το επιθυμητό δάπεδο εργασίας, ώστε να διευκολύνεται η κάθοδος από αυτές (ΠΔ 22/1933, ΠΔ 17/1978)
Ενδεχόμενος ΚΙΝΔΥΝΟΣ : Πτώση αντικειμένων από ύψος		
Βαθμός επικινδυνότητας : 2		
Μέτρα	1	Αποφυγή τοποθέτησης υλικών σε θέσεις από τις οποίες μπορεί να πέσουν (πέρατα πλακών, κλιμακοστάσια, σκαλωσιές, σιδηροκατασκευές) (ΠΔ 778/1980)
	2	Τοποθέτηση σοβατεπιού στα δάπεδα εργασίας, πέρατα πλακών, ικριώματα ή προστασία αυτών με πλέγμα (ΠΔ 778/1980)
	3	Κατασκευή προστατευτικής σκάφης στα ικριώματα. Η σκάφη κατασκευάζεται σε ύψος μεγαλύτερο από 3,50 μ από το πεζοδρόμιο. Το δάπεδο της σκάφης πρέπει να κατασκευάζεται από ανθεκτικό υλικό. Το πλάτος του δαπέδου της σκάφης πρέπει να είναι τουλάχιστον 1,30 μ. Εν συνεχεία διαμορφώνεται κεκλιμένο επίπεδο (αντένα), κλίση 1:2, ύψους 80 εκ (ΠΔ 778/1980)
	4	Τοποθέτηση προστατευτικού δικτυώματος στην εξωτερική πλευρά του ικριώματος για τη συγκράτηση υλικών (ΠΔ 1073/1981, ΠΔ 778/1980)
	5	Αποφυγή παραμονής κάτω από θέσεις εργασίας σε ύψος (ΠΔ 1073/1981)
	6	Περίφραξη - αποκλεισμός και σήμανση του χώρου εργασίας, εφόσον εκτελούνται εργασίες σε ύψος (ΠΔ 1073/1981)
	7	Περίφραξη - αποκλεισμός και σήμανση του χώρου κάτω από σκαλωσιές (ΠΔ 1073/1981, ΠΔ 105/1995)
	8	Χρήση ειδικής ζώνης - εργαλειοθήκης
Ενδεχόμενος ΚΙΝΔΥΝΟΣ : Καταπλάκωση από υλικά		
Βαθμός επικινδυνότητας : 3		
Μέτρα	1	Η διαδικασία κατεδάφισης πρέπει να συντονίζεται από υπεύθυνο μηχανικό (ΠΔ 1073/1981)
	2	Ο υπεύθυνος μηχανικός πρέπει να ελέγξει την προς κατεδάφιση κατασκευή, για να διαπιστώσει το είδος και τη κατάσταση του φέροντα οργανισμού, καθώς και των υπολοίπων δομικών στοιχείων (ΠΔ 1073/1981)
	3	Ο υπεύθυνος μηχανικός πρέπει να εξετάσει την πιθανότητα πρόκλησης ζημιών σε γειτονικές κατασκευές, τόσο κατά τη διαδικασία της κατεδάφισης, όσο και μετά από αυτή (ΠΔ 1073/1981)
	4	Ο υπεύθυνος μηχανικός πρέπει να διενεργήσει επιτόπου αυτοψία με τον μελετητή, τον ιδιοκτήτη και τον εργοδηγό (ΠΔ 1073/1981)
	5	Ο υπεύθυνος μηχανικός πρέπει να ενημερώσει τον εργοδηγό για τη μελέτη και τις επιτόπου συνθήκες (ΠΔ 1073/1981)
	6	Ο υπεύθυνος μηχανικός πρέπει να ελέγξει αν ο εξοπλισμός και η στελέχωση του συνεργείου επαρκούν για την ασφαλή εκτέλεση της εργασίας (ΠΔ 1073/1981)
	7	Ο υπεύθυνος μηχανικός πρέπει να επιβλέπει όλη τη διαδικασία για την αντιμετώπιση έκτακτων καταστάσεων (ΠΔ 1073/1981)
	8	Το διαθέσιμο προσωπικό είναι εξειδικευμένο στις εργασίες κατεδαφίσεων (ΠΔ 1073/1981)
	9	Όλοι οι εργαζόμενοι γνωρίζουν τους κινδύνους που σχετίζονται με την εργασία τους, τόσο για τους ίδιους, όσο και για τους γύρω τους (ΠΔ 1073/1981)
	10	Ο αριθμός των εργαζομένων που επιβλέπεται από κάθε επικεφαλής δεν ξεπερνάει τα 10 άτομα (ΠΔ 1073/1981)
	11	Έχει αποκλειστεί η περιοχή περιμετρικά σε απόσταση μεγαλύτερη του ενός τετάρτου του ύψους της κατεδαφιστέας κατασκευής, ή κατασκευάζονται κατάλληλες διαβάσεις και συλλεκτήρια πετάσματα. Σε κάθε περίπτωση τοποθετούνται κατάλληλα σήματα προειδοποίησης τρίτων (ΠΔ 1073/1981)
	12	Έχουν διακοπεί ή μεταφερθεί όλες οι παροχές (ΠΔ 1073/1981)
	13	Έχουν επισημανθεί και καλυφθεί όλα τα κατακόρυφα κενά (ΠΔ 1073/1981)
	14	Έχουν απομακρυνθεί τα δοχεία – δεξαμενές που ενδέχεται να περιέχουν επικίνδυνα υλικά (ΠΔ 1073/1981)
	15	Στο χώρο προς κατεδάφιση βρίσκονται οι απολύτως απαραίτητοι εργαζόμενοι (ΠΔ 1073/1981)
	16	Υπάρχει επικοινωνία με τα συνεργεία κατεδάφισης (ΠΔ 1073/1981)

Μέτρα	17	Δεν υπερφορτώνονται τα δάπεδα με υλικά κατεδάφισης και μηχανήματα - εξοπλισμό (ΠΔ 1073/1981)
	18	Λαμβάνονται μέτρα προστασίας των γειτονικών κατασκευών (ΠΔ 1073/1981)
	19	Οι εργαζόμενοι που υλοποιούν την κατεδάφιση πρέπει να χρησιμοποιούν τα προβλεπόμενα από τον κατασκευαστή Μέσα Ατομικής Προστασίας (ΜΑΠ) (ΠΔ 1073/1981, ΠΔ 396/1994)
Ενδεχόμενος ΚΙΝΔΥΝΟΣ : Πιάσιμο - σύνθλιψη - χτύπημα Βαθμός επικινδυνότητας : 2		
Μέτρα	1	Τα κινούμενα μέρη των μηχανών πρέπει να φέρουν προφυλακτήρες (ΠΔ 395/1994)
	2	Οι εργαζόμενοι πρέπει να κρατούν αποστάσεις ασφαλείας από μηχανήματα, οχήματα και εξοπλισμό
	3	Οι εργαζόμενοι πρέπει να κρατούν αποστάσεις ασφαλείας από κινούμενα φορτία (ΠΔ 1073/1981)
	4	Οι εργαζόμενοι πρέπει να αποφεύγουν να βρίσκονται μεταξύ κινούμενου φορτίου, μηχανήματος, οχήματος, εξοπλισμού και σταθερού δομικού στοιχείου (ΠΔ 1073/1981)
	5	Οι εργαζόμενοι πρέπει να αποφεύγουν τις μετατροπές - συντηρήσεις εξοπλισμού, εφόσον δεν έχουν εξουσιοδοτηθεί για το σκοπό αυτό (ΠΔ 1073/1981, ΠΔ 395/1994)
Ενδεχόμενος ΚΙΝΔΥΝΟΣ : Ηλεκτροπληξία Βαθμός επικινδυνότητας : 2		
Μέτρα	1	Οι ηλεκτρικές εγκαταστάσεις του εργοταξίου να ακολουθούν τις διατάξεις του Προτύπου ΕΛΟΤ HD 384. Η ίδια πρόβλεψη ισχύει και για κάθε είδους συσκευή ή μηχανήμα που λειτουργεί με ηλεκτρικό ρεύμα (ΑΠ Φ 7.5/1816/88/2004)
	2	Οι ηλεκτρικοί πίνακες διανομής πρέπει να είναι μεταλλικοί ή πλαστικοί, στεγανού τύπου, με δυνατότητα κλειδώματος. Οι πίνακες πρέπει να γειώνονται. Επίσης πρέπει να φέρουν προστατευτικό διακόπτη διαφυγής (διαφορικής προστασίας – αντιηλεκτροπληξιακός αυτόματος). Η εγκατάσταση και η συντήρηση των πινάκων πρέπει να γίνεται από αδειούχο ηλεκτρολόγο. Οι πίνακες πρέπει να παραμένουν κλειδωμένοι (ΠΔ 1073/1981, ΑΠ Φ 7.5/1816/88/2004)
	3	Οι γραμμές τροφοδοσίας ηλεκτρικού ρεύματος να είναι ενισχυμένης μηχανικής αντοχής και ηλεκτρικής μόνωσης (ΑΠ Φ 7.5/1816/88/2004)
	4	Οι διαδρομές των καλωδίων προς τα ηλεκτρικά εργαλεία πρέπει να μη δημιουργούν προβλήματα στη λειτουργία του εργοταξίου. Συνιστάται η κάλυψη τους (πέραςμα σε σωλήνες, σκέπασμα με μαδέρια, υπογειοποίηση), η υπέργεια διαδρομή και η τοποθέτηση τους εκτός διαδρόμων κίνησης προσωπικού, μηχανημάτων και οχημάτων (ΠΔ 1073/1981, ΑΠ Φ 7.5/1816/88/2004)
	5	Η κατάσταση του εξοπλισμού να είναι άριστη. Φθαρμένα εργαλεία, καλώδια, φως, πολύπριζα και πρίζες πρέπει να αντικαθίστανται άμεσα (ΠΔ 1073/1981, ΑΠ Φ 7.5/1816/88/2004)
Ενδεχόμενος ΚΙΝΔΥΝΟΣ : Πυρκαγιά Βαθμός επικινδυνότητας : 2		
Μέτρα	1	Αποφυγή τοποθέτησης εύφλεκτων υλικών κοντά σε πηγές ανάφλεξης (ΠΔ 1073/1981)
	2	Αποφυγή εκτέλεσης "θερμών" εργασιών (χρήση τροχού, ηλεκτροσυγκόλλησης, φλόγας αερίου) κοντά σε εύφλεκτα υλικά (ΠΔ 1073/1981, ΠΔ 95/1978)
	3	Αποφυγή ανεξέλεγκτης ρίψης σκουπιδιών σε οποιοδήποτε χώρο (ΠΔ 1073/1981)
	4	Αποπήλωση θάμνων και χαμηλής βλάστησης κατά τους καλοκαιρινούς μήνες
	5	Απαγόρευση φωτιάς στο εργοτάξιο για οποιοδήποτε λόγο (πχ θέρμανση) (ΠΔ 1073/1981)
	6	Απαγόρευση καπνίσματος και γυμνής φλόγας σε επικίνδυνους χώρους (ΠΔ 1073/1981)
	7	Χρήση πυροσβεστικών μέσων (πυροσβεστήρες). Για την αποτελεσματική χρήση των πυροσβεστήρων συνιστάται να γίνεται ενημέρωση του προσωπικού. Επίσης σημειώνεται ότι τα πυροσβεστικά μέσα πρέπει να τοποθετούνται σε εύκολα προσβάσιμες θέσεις (ΠΔ 1073/1981, ΠΔ 95/1978)
	8	Σύσταση ομάδας πυρασφάλειας εργοταξίου (συνιστάται τα μέλη της να βρίσκονται στο εργοτάξιο σε καθημερινή βάση, να γνωρίζουν το εργοτάξιο και να έχουν ενημερωθεί για τη χρήση των πυροσβεστικών μέσων) (ΠΔ 1073/1981, ΠΔ 95/1978)
Ενδεχόμενος ΚΙΝΔΥΝΟΣ : Θόρυβος Βαθμός επικινδυνότητας : 1		
Μέτρα	1	Τοποθέτηση πηγών θορύβου (πχ γεννήτριες) μακριά από τις θέσεις εργασίας (ΠΔ 85/1991)

Μέτρα	2	Απομόνωση των πηγών θορύβου με χωρίσματα (ΠΔ 85/1991)
	3	Εκτέλεση θορυβωδών εργασιών (πχ χρήση αεροσυμπιεστή) μακριά από άλλα συνεργεία (ΠΔ 85/1991)
	4	Αποφυγή αφαίρεσης σιγαστήρων και των προστατευτικών καλυμμάτων των μηχανημάτων (ΠΔ 85/1991, ΠΔ 395/1994)
	5	Συντήρηση του εξοπλισμού σύμφωνα με τις προδιαγραφές του κατασκευαστή του (ΠΔ 395/1994)
	6	Αποστάσεις ασφαλείας από μηχανήματα και εξοπλισμό που παράγει θόρυβο (ΠΔ 85/1991)
	7	Περιορισμός της έκθεσης σε θόρυβο με διαχειριστικά μέτρα (διαλείμματα, εναλλαγή αντικειμένου εργασίας, εναλλαγή εργαζομένων για την εκτέλεση της ίδιας εργασίας) (ΠΔ 85/1991)
	8	Εξέταση της κατάστασης της υγείας του προσωπικού που εκτίθεται σε θόρυβο από τον γιατρό εργασίας της επιχείρησης (ΠΔ 85/1991, ΠΔ 17/1996, Ν 1568/1981)
	9	Χρήση ΜΑΠ (ωτασπίδες, ωτοβύσματα) (ΠΔ 396/1994)
	10	Αποφυγή εργασιών κατά τις ώρες καινής ησυχίας
Ενδεχόμενος ΚΙΝΔΥΝΟΣ : Μυοσκελετικοί τραυματισμοί Βαθμός επικινδυνότητας : 1		
Μέτρα	1	Περιορισμός της χειρωνακτικής διακίνησης φορτίων με τη βοήθεια μηχανικών μέσων, όπου είναι εφικτό (ΠΔ 397/1994)
	2	Πριν από κάθε χειρωνακτική διακίνηση φορτίου πρέπει να λαμβάνονται υπόψη τα χαρακτηριστικά του φορτίου (βάρος, κέντρο βάρους, όγκος, σχήμα, λαβές, σύσταση) (ΠΔ 397/1994)
	3	Πριν από κάθε χειρωνακτική διακίνηση φορτίου πρέπει να λαμβάνονται υπόψη απαιτούμενη σωματική προσπάθεια (στροφή κορμού, απότομη μετακίνηση, ασταθής σωματική στάση) (ΠΔ 397/1994)
	4	Πριν από κάθε χειρωνακτική διακίνηση φορτίου πρέπει να λαμβάνονται υπόψη τα χαρακτηριστικά του εργασιακού περιβάλλοντος (ελεύθερος χώρος, διαθέσιμο ύψος, κλίση και ολισθηρότητα δαπέδου, θερμοκρασία, υγρασία, αερισμός, φωτισμός) (ΠΔ 397/1994)
	5	Πριν από κάθε χειρωνακτική διακίνηση φορτίου πρέπει να λαμβάνονται υπόψη τα χαρακτηριστικά της εργασίας (συχνότητα, διάρκεια, απόσταση, χρόνος ανάπαυσης, ρυθμός εργασίας) (ΠΔ 397/1994)
	6	Ενημέρωση των εργαζομένων για τα μέτρα ασφαλείας που πρέπει να λαμβάνουν. Επίσης η κατάσταση της υγείας τους και η σωματική τους διάπλαση πρέπει να μη δημιουργούν προβλήματα στην εκτέλεση των συγκεκριμένων εργασιών (ΠΔ 397/1994)
	7	Εξέταση της κατάστασης της υγείας του προσωπικού που εκτελεί χειρωνακτικές εργασίες από τον γιατρό εργασίας της επιχείρησης (ΠΔ 397/1994, ΠΔ 17/1996, Ν 1568/1985)
Ενδεχόμενος ΚΙΝΔΥΝΟΣ : Γλίστριμα - παραπάτημα Βαθμός επικινδυνότητας : 1		
Μέτρα	1	Διατήρηση καλού νοικοκυριού στο εργοτάξιο (ΠΔ 1073/1981)
	2	Διατήρηση των προσβάσεων σε καλή κατάσταση (ΠΔ 1073/1981)
	3	Επαρκής φωτισμός των θέσεων εργασίας και των προσβάσεων σε αυτές (ΠΔ 1073/1981)
	4	Αποφυγή πέρασματος καλωδίων, σωλήνων, αγωγών σε δάπεδα που χρησιμοποιούνται ως προσβάσεις ή θέσεις εργασίας. Εναλλακτικά προτείνεται η τοποθέτησή τους σε ασφαλές ύψος ή το πέρασμά τους από τα άκρα των διαδρόμων. Σε αυτή την περίπτωση πρέπει να ληφθεί υπόψη η προστασία (κάλυψη) και η σήμανση τους (ΠΔ 1073/1981)
	5	Άμεσος καθαρισμός των δαπέδων που καθίστανται ολισθηρά (πχ από πτώση λιπαντικών) (ΠΔ 1073/1981)
Ενδεχόμενος ΚΙΝΔΥΝΟΣ : Δονήσεις Βαθμός επικινδυνότητας : 1		
Μέτρα	1	Τακτική συντήρηση του εξοπλισμού και επισκευή φθορών (ΠΔ 1073/1981, ΠΔ 395/1994)
	2	Συντήρηση των συστημάτων αναρτήσεων φορηγών και μηχανημάτων (ΠΔ 1073/1981, ΠΔ 395/1994)
	3	Επιλογή εργαλείων με διατάξεις απορρόφησης ενέργειας (ΠΔ 395/1994)
	4	Περιορισμός της έκθεσης σε κραδασμούς με διαχειριστικά μέτρα (διαλείμματα, εναλλαγή αντικειμένου εργασίας, εναλλαγή εργαζομένων για την εκτέλεση της ίδιας εργασίας)

Μέτρα	5	Εξέταση της κατάστασης της υγείας του προσωπικού που εκτίθεται σε δονήσεις από τον γιατρό εργασίας της επιχείρησης (ΠΔ 17/1996, Ν 1568/1985)
	6	Χρήση ΜΑΠ (γάντια) (ΠΔ 396/1994)
Ενδεχόμενος ΚΙΝΔΥΝΟΣ : Σκόνη		
Βαθμός επικινδυνότητας : 1		
Μέτρα	1	Διαβροχή με λάστιχο (ΠΔ 1073/1981)
	2	Διαβροχή με υδροφόρα (ΠΔ 1073/1981)
	3	Χρήση συλλεκτηρίων αγωγών για τη ρίψη υλικών (ΠΔ 1073/1981)
	4	Χρήση συλλεκτηρίων πετασμάτων για τη ρίψη υλικών (ΠΔ 1073/1981)
	5	Χρήση κάδων για τη συλλογή μπαζών και αχρήστων υλικών (ΠΔ 1073/1981)
	6	Τοποθέτηση λινάσας στο ικρίωμα (ΠΔ 1073/1981, ΠΔ 778/1980)
	7	Διεξαγωγή εργασιών που παράγουν σκόνη (πχ κοπή, λείανση, τρόχισμα) σε εξωτερικούς χώρους
	8	Διεξαγωγή εργασιών που παράγουν σκόνη (πχ κοπή, λείανση, τρόχισμα) μακριά από άλλα συνεργεία και τρίτους
	9	Απομόνωση του χώρου εργασίας (πχ με λινάσα, νάυλον, γεωύφασμα)
	10	Χρήση Μέσων Ατομικής Προστασίας (μάσκα, γυαλιά, γάντια, φόρμα) (ΠΔ 396/1994)
Ενδεχόμενος ΚΙΝΔΥΝΟΣ : Σκόνη αμιάντου		
Βαθμός επικινδυνότητας : 3		
Μέτρα	1	Ο εργοδότης της επιχείρησης που θα αναλάβει τις συγκεκριμένες εργασίες, από τις οποίες ενδέχεται να προκληθεί σκόνη αμιάντου, πρέπει να διαθέτει γραπτή εκτίμηση επαγγελματικού κινδύνου (ΠΔ 212/2006, ΠΔ 17/1996)
	2	Πριν την έναρξη των εργασιών πρέπει να καταρτιστεί και να υποβληθεί στο αρμόδιο ΚΕΠΕΚ ένα Σχέδιο Εργασίας στο οποίο θα αναφέρονται όλα τα απαραίτητα προληπτικά μέτρα για την ασφάλεια και υγεία των εργαζομένων (ΠΔ 212/2006)
	3	Καθ' όλη τη διάρκεια εργασιών πρέπει να διενεργούνται μετρήσεις αμιάντου (ΠΔ 212/2006)
	4	Ο χώρος εργασίας πρέπει να επισημανθεί με πινακίδες για την ενημέρωση ύπαρξης σκόνης αμιάντου (ΠΔ 212/2006)
	5	Το προσωπικό που χρησιμοποιείται πρέπει να είναι ενημερωμένο για τις επιπτώσεις στην υγεία από εισπνοή ινών αμιάντου καθώς και για τα μέτρα πρόληψης που πρέπει να λαμβάνονται (ΠΔ 212/2006)
	6	Τα υλικά που απελευθερώνουν ίνες αμιάντου πρέπει να καθαίρονται ύστερα από επιμελημένη διαβροχή, με τη χρήση λαβών μήκους τουλάχιστον 1 μ. και να συλλέγονται σε ειδικές συσκευασίες, οι οποίες θα απορρίπτονται σύμφωνα με τις οδηγίες του αρμόδιου μηχανικού του Αναδόχου (ΠΔ 212/2006)
	7	Το προσωπικό πρέπει να εφοδιαστεί και να χρησιμοποιεί τα απαραίτητα ΜΑΠ (μάσκα πλήρους προσώπου με αναπνευστική συσκευή, γάντια, φόρμα) (ΠΔ 212/2006, ΠΔ 396/1994)
	8	Η χρονικά σταθμισμένη μέση τιμή συγκέντρωσης ινών χρυσότιλου στον αέρα του χώρου εργασίας, στην οποία εκτίθενται οι εργαζόμενοι κατά τη διάρκεια οποιασδήποτε 8ώρης ημερήσιας εργασίας μιας 40ώρης εβδομαδιαίας εργασίας δεν πρέπει να ξεπερνά τις 0,60 ίνες ανά κυβικό εκατοστό αέρα (ΠΔ 212/2006)
	9	Για όλους τους υπόλοιπους τύπους αμιάντου, είτε μεμονωμένους είτε σε μίγματα, συμπεριλαμβανομένων και των μιγμάτων που περιέχουν χρυσότιλο, η χρονικά σταθμισμένη μέση τιμή συγκέντρωσης ινών στον αέρα του χώρου εργασίας στην οποία εκτίθενται οι εργαζόμενοι κατά τη διάρκεια οποιασδήποτε 8ώρης ημερήσιας εργασίας μιας 40ώρης εβδομαδιαίας εργασίας δεν πρέπει να ξεπερνά τις 0,30 ίνες ανά κυβικό εκατοστό αέρα (ΠΔ 212/2006)
	10	Ο γιατρός εργασίας της επιχείρησης πρέπει να εξετάζει την κατάσταση της υγείας του προσωπικού που εκτίθεται σε σκόνη αμιάντου (ΠΔ 212/2006, ΠΔ 17/1996, Ν 1568/1985)
Μ.Α.Π.	1	Γυαλιά EN 166(B)
	2	Παπούτσια (απαραίτητα για κάθε εργασία στο εργοτάξιο) EN 345 (S3)
	3	Ζώνη ασφαλείας 5 σημείων EN 361
	4	Γάντια EN 388
	5	Κράνος (απαραίτητο για κάθε εργασία στο εργοτάξιο) EN 397

Μ.Α.Π.	6 Ανακλαστικό γιλέκο EN 471 (class 2)
ΕΡΓΑΣΙΑ	: ΑΣΦΑΛΤΟΣΤΡΩΣΕΙΣ
Ανάλυση εργασίας	: Προετοιμασία χώρου Μεταφορά ασφάλτου Διάστρωση ασφάλτου Συμπύκνωση ασφάλτου
Ενδεχόμενος ΚΙΝΔΥΝΟΣ	: Σύγκρουση με μηχανήμα
Βαθμός επικινδυνότητας	: 2
Μέτρα	<ol style="list-style-type: none"> 1 Πρέπει να τηρείται απόσταση ασφαλείας από τα ΜΕ. Οι μη έχοντες εργασία πρέπει να απομακρύνονται από το χώρο κίνησης και εργασίας των ΜΕ (ΠΔ 1073/1981) 2 Οι εργαζόμενοι να μην πλησιάζουν τα ΜΕ εφόσον ο χειριστής δεν τους έχει αντιληφθεί. Επίσης δεν πρέπει να αναπαύονται πάνω ή κοντά σε ΜΕ (ΠΔ 1073/1981) 3 Ο χειρισμός των ΜΕ πρέπει να γίνεται από αδειούχους χειριστές, ηλικίας άνω των 18 ετών. Επίσης επιτρέπεται βοηθοί χειριστών να χειρίζονται ΜΕ, υπό την καθοδήγηση χειριστή, για συγκεκριμένες ώρες. Οι χειριστές των ΜΕ πρέπει να διαθέτουν άδεια αντίστοιχης Ομάδας και Κατηγορίας (ΠΔ 31/1990, ΠΔ 1073/1981) 4 Οι εργαζόμενοι κοντά στο χώρο κίνησης και εργασίας των ΜΕ πρέπει να φορούν ανακλαστικό ρουχισμό (ΠΔ 396/1994) 5 Τα ΜΕ πρέπει να πληρούν τις προδιαγραφές της Ευρωπαϊκής Νομοθεσίας και να φέρουν την ένδειξη «CE» (ΠΔ 395/1994, ΠΔ 89/1999, ΠΔ 304/2000) 6 Τα ΜΕ πρέπει να συνοδεύονται με ενημερωμένο εγχειρίδιο οδηγιών λειτουργίας και συντήρησης (στην Ελληνική γλώσσα). Ο χειρισμός τους πρέπει να είναι σύμφωνος με τις προβλέψεις του εγχειριδίου και της Νομοθεσίας (ακόμη και κατά την ακινητοποίηση τους) (ΠΔ 395/1994, ΠΔ 1073/1981) 7 Η λειτουργία των ΜΕ πρέπει να επιβλέπεται από αρμόδιο πρόσωπο (σύμφωνα με το ΒΔ4/1951). Οι διατάξεις ασφαλείας (πχ κουμπί επείγουσας διακοπής, ηχητικό σήμα οπισθοπορείας) καθώς τα συστήματα πέδησης και διεύθυνσης πρέπει να λειτουργούν κανονικά. Τα ελαστικά πρέπει να βρίσκονται σε άριστη κατάσταση. Οι ενδείξεις του ταμπλό χειρισμού πρέπει να λειτουργούν, όπως επίσης και η οι διατάξεις σήμανσης (φώτα, φάρος) (ΠΔ 1073/1981, ΠΔ 395/1994, ΠΔ 89/1999, ΠΔ 304/2000) 8 Τα ΜΕ καθώς και τα κινούμενα μέρη τους, πρέπει να εξασφαλίζονται κατά την ακινητοποίηση τους. Επίσης δεν πρέπει να αφήνονται χωρίς φορτίο (πχ κάδοι εκσκαπτικών). Πριν την επαναλειτουργία κάθε ΜΕ πρέπει να προηγείται γενικός έλεγχος (ΠΔ 1073/1981) 9 Οι χειριστές να μην εγκαταλείπουν τα ΜΕ χωρίς να λάβουν τα απαιτούμενα μέτρα εξασφάλισης τους (ΠΔ 1073/1981)
Ενδεχόμενος ΚΙΝΔΥΝΟΣ	: Πιάσιμο - σύνθλιψη - χτύπημα
Βαθμός επικινδυνότητας	: 2
Μέτρα	<ol style="list-style-type: none"> 1 Τα κινούμενα μέρη των μηχανών πρέπει να φέρουν προφυλακτήρες (ΠΔ 395/1994) 2 Οι εργαζόμενοι πρέπει να κρατούν αποστάσεις ασφαλείας από μηχανήματα, οχήματα και εξοπλισμό 3 Οι εργαζόμενοι πρέπει να κρατούν αποστάσεις ασφαλείας από κινούμενα φορτία (ΠΔ 1073/1981) 4 Οι εργαζόμενοι πρέπει να αποφεύγουν να βρίσκονται μεταξύ κινούμενου φορτίου, μηχανήματος, οχήματος, εξοπλισμού και σταθερού δομικού στοιχείου (ΠΔ 1073/1981) 5 Οι εργαζόμενοι πρέπει να αποφεύγουν τις μετατροπές - συντηρήσεις εξοπλισμού, εφόσον δεν έχουν εξουσιοδοτηθεί για το σκοπό αυτό (ΠΔ 1073/1981, ΠΔ 395/1994)
Ενδεχόμενος ΚΙΝΔΥΝΟΣ	: Τροχαίο
Βαθμός επικινδυνότητας	: 2
Μέτρα	<ol style="list-style-type: none"> 1 Πριν την έναρξη των εργασιών σε οδούς υπό κυκλοφορία πρέπει να ενημερωθούν οι αρμόδιες αρχές και οι άμεσα ενδιαφερόμενοι (ΥΑ 503/2003) 2 Η τροχαία της περιοχής πρέπει να ενημερωθεί για τις εργασίες και τις κυκλοφοριακές ρυθμίσεις, ώστε να διευθετηθεί το θέμα των αδειών. Επίσης πρέπει να καθοριστεί αν απαιτείται η συνδρομή της τροχαίας για τη ρύθμιση της κυκλοφορίας (ΥΑ 503/2003) 3 Η σήμανση πρέπει να γίνεται όπως προβλέπεται από τα σκαριφήματα της ΥΑ 502/2003 ή τη σχετική μελέτη (εφόσον η περίπτωση δεν αντιστοιχεί σε κάποιο από τα σκαριφήματα) (ΥΑ 503/2003) 4 Πρέπει να εξασφαλίζεται πλήρης και ικανοποιητική περιφραγή του χώρου των εργασιών, αποτρέποντας τους μη έχοντες εργασία να εισέλθουν σε αυτόν. Επίσης πρέπει να αποτρέπεται η είσοδος οχημάτων, που έχουν παρεκκλίνει από την πορεία τους, στο χώρο (ΥΑ 503/2003)

Μέτρα	5	Όλες οι εργασίες πρέπει να εκτελούνται εντός της περιφραξης του έργου (ΥΑ 503/2003)
	6	Όλοι οι εργαζόμενοι πρέπει να φορούν φωσφορίζοντα γιλέκα συνεχώς (ΥΑ 503/2003, ΠΔ 396/1994)
	7	Να διατηρείται καθαρός ο χώρος εργασίας άλλα και το οδόστρωμα εκτός του εργοταξιακού χώρου (ΥΑ 503/2003)
	8	Μετά το τέλος της εργασίας όλα τα οχήματα και μηχανήματα πρέπει να ασφαρίζονται (ΠΔ 1073/1981)
	9	Οι πινακίδες οδικής σήμανσης που τοποθετούνται πρέπει να στερεώνονται, ώστε να μην ανατραπούν (βαριές βάσεις, πρόσδεση) (ΥΑ 503/2003)
	10	Συνιστάται να χρησιμοποιείται τουλάχιστον ένας εργαζόμενος για την προσωρινή ρύθμιση της κυκλοφορίας αν κριθεί απαραίτητο. Ο εργαζόμενος πρέπει να φοράει φωσφορίζον γιλέκο, κράνος, παπούτσια και να κρατάει κόκκινη σημαία. Επίσης πρέπει να είναι ενημερωμένος για τους τρόπους ρύθμισης της κυκλοφορίας και ενημέρωσης των διερχόμενων οδηγών. Κατά τη διάρκεια των εργασιών πρέπει να χρησιμοποιούνται κώνοι, για το διαχωρισμό του εργοταξίου από την οδό (ΥΑ 503/2003, ΠΔ 396/1994)
	11	Να χρησιμοποιείται, αν απαιτείται, όχημα προειδοποίησης των διερχόμενων οδηγών (ΥΑ 503/2003)
	12	Πρέπει να ελέγχεται σε καθημερινή βάση ότι δεν μετακινήθηκαν ή αφαιρέθηκαν υλικά σήμανσης ή ασφάλισης. Σε περίπτωση που έχει συμβεί κάτι τέτοιο, πρέπει να αποκαθίστανται άμεσα τα μέτρα ασφάλειας (ΥΑ 503/2003)
	13	Οι εργαζόμενοι κοντά οδούς υπό κυκλοφορία πρέπει να φορούν ανακλαστικό ρουχισμό (ΥΑ 503/2003, ΠΔ 396/1994)
Ενδεχόμενος ΚΙΝΔΥΝΟΣ : Πυρκαγιά		
Βαθμός επικινδυνότητας : 2		
Μέτρα	1	Αποφυγή τοποθέτησης εύφλεκτων υλικών κοντά σε πηγές ανάφλεξης (ΠΔ 1073/1981)
	2	Αποφυγή εκτέλεσης "θερμών" εργασιών (χρήση τροχού, ηλεκτροσυγκόλλησης, φλόγας αερίου) κοντά σε εύφλεκτα υλικά (ΠΔ 1073/1981, ΠΔ 95/1978)
	3	Αποφυγή ανεξέλεγκτης ρίψης σκουπιδιών σε οποιοδήποτε χώρο (ΠΔ 1073/1981)
	4	Αποπήλωση θάμνων και χαμηλής βλάστησης κατά τους καλοκαιρινούς μήνες
	5	Απαγόρευση φωτιάς στο εργοτάξιο για οποιοδήποτε λόγο (πχ θέρμανση) (ΠΔ 1073/1981)
	6	Απαγόρευση καπνίσματος και γυμνής φλόγας σε επικίνδυνους χώρους (ΠΔ 1073/1981)
	7	Χρήση πυροσβεστικών μέσων (πυροσβεστήρες). Για την αποτελεσματική χρήση των πυροσβεστήρων συνιστάται να γίνεται ενημέρωση του προσωπικού. Επίσης σημειώνεται ότι τα πυροσβεστικά μέσα πρέπει να τοποθετούνται σε εύκολα προσβάσιμες θέσεις (ΠΔ 1073/1981, ΠΔ 95/1978)
	8	Σύσταση ομάδας πυρασφάλειας εργοταξίου (συνιστάται τα μέλη της να βρίσκονται στο εργοτάξιο σε καθημερινή βάση, να γνωρίζουν το εργοτάξιο και να έχουν ενημερωθεί για τη χρήση των πυροσβεστικών μέσων) (ΠΔ 1073/1981, ΠΔ 95/1978)
Ενδεχόμενος ΚΙΝΔΥΝΟΣ : Θόρυβος από μηχανήματα		
Βαθμός επικινδυνότητας : 1		
Μέτρα	1	Αποφυγή αφαίρεσης σιγαστήρων και των προστατευτικών καλυμμάτων των μηχανημάτων (ΠΔ 85/1991, ΠΔ 395/1994)
	2	Συντήρηση του εξοπλισμού σύμφωνα με τις προδιαγραφές του κατασκευαστή του (ΠΔ 395/1994)
	3	Αποστάσεις ασφαλείας από μηχανήματα και εξοπλισμό που παράγει θόρυβο (ΠΔ 85/1991)
	4	Εξέταση της κατάστασης της υγείας του προσωπικού που εκτίθεται σε θόρυβο από τον γιατρό εργασίας της επιχείρησης (ΠΔ 85/1991, ΠΔ 17/1996, Ν 1568/1981)
	5	Χρήση ΜΑΠ (ωτασπίδες, ωτοβύσματα) (ΠΔ 396/1994)
	6	Αποφυγή εργασιών κατά τις ώρες καινής ησυχίας
Ενδεχόμενος ΚΙΝΔΥΝΟΣ : Μυοσκελετικοί τραυματισμοί		
Βαθμός επικινδυνότητας : 1		
Μέτρα	1	Περιορισμός της χειρωνακτικής διακίνησης φορτίων με τη βοήθεια μηχανικών μέσων, όπου είναι εφικτό (ΠΔ 397/1994)

Μέτρα	2	Πριν από κάθε χειρωνακτική διακίνηση φορτίου πρέπει να λαμβάνονται υπόψη τα χαρακτηριστικά του φορτίου (βάρους, κέντρο βάρους, όγκος, σχήμα, λαβές, σύσταση) (ΠΔ 397/1994)
	3	Πριν από κάθε χειρωνακτική διακίνηση φορτίου πρέπει να λαμβάνονται υπόψη απαιτούμενη σωματική προσπάθεια (στροφή κορμού, απότομη μετακίνηση, ασταθής σωματική στάση) (ΠΔ 397/1994)
	4	Πριν από κάθε χειρωνακτική διακίνηση φορτίου πρέπει να λαμβάνονται υπόψη τα χαρακτηριστικά του εργασιακού περιβάλλοντος (ελεύθερος χώρος, διαθέσιμο ύψος, κλίση και ολισθηρότητα δαπέδου, θερμοκρασία, υγρασία, αερισμός, φωτισμός) (ΠΔ 397/1994)
	5	Πριν από κάθε χειρωνακτική διακίνηση φορτίου πρέπει να λαμβάνονται υπόψη τα χαρακτηριστικά της εργασίας (συχνότητα, διάρκεια, απόσταση, χρόνος ανάπαυσης, ρυθμός εργασίας) (ΠΔ 397/1994)
	6	Ενημέρωση των εργαζομένων για τα μέτρα ασφάλειας που πρέπει να λαμβάνουν. Επίσης η κατάσταση της υγείας τους και η σωματική τους διάπλαση πρέπει να μη δημιουργούν προβλήματα στην εκτέλεση των συγκεκριμένων εργασιών (ΠΔ 397/1994)
	7	Εξέταση της κατάστασης της υγείας του προσωπικού που εκτελεί χειρωνακτικές εργασίες από τον γιατρό εργασίας της επιχείρησης (ΠΔ 397/1994, ΠΔ 17/1996, Ν 1568/1985)
	Ενδεχόμενος ΚΙΝΔΥΝΟΣ : Δονήσεις από συμπίκνωση Βαθμός επικινδυνότητας : 1	
Μέτρα	1	Τακτική συντήρηση του εξοπλισμού και επισκευή φθορών (ΠΔ 1073/1981, ΠΔ 395/1994)
	2	Περιορισμός της έκθεσης σε κραδασμούς με διαχειριστικά μέτρα (διαλείμματα, εναλλαγή αντικειμένου εργασίας, εναλλαγή εργαζομένων για την εκτέλεση της ίδιας εργασίας)
	3	Εξέταση της κατάστασης της υγείας του προσωπικού που εκτίθεται σε δονήσεις από τον γιατρό εργασίας της επιχείρησης (ΠΔ 17/1996, Ν 1568/1985)
	4	Απόσταση ασφαλείας από τα μηχανήματα συμπίκνωσης - δόνησης (ΠΔ 395/1994, ΠΔ 89/1999)
Ενδεχόμενος ΚΙΝΔΥΝΟΣ : Σκόνη από μηχανήματα - οχήματα Βαθμός επικινδυνότητας : 1		
Μέτρα	1	Διαβροχή με λάστιχο (ΠΔ 1073/1981)
	2	Διαβροχή με υδροφόρα (ΠΔ 1073/1981)
	3	Χρήση Μέσων Ατομικής Προστασίας (μάσκα, γυαλιά, γάντια, φόρμα) (ΠΔ 396/1994)
Ενδεχόμενος ΚΙΝΔΥΝΟΣ : Εγκαύματα Βαθμός επικινδυνότητας : 2		
Μέτρα	1	Τα θερμά μέρη των μηχανών πρέπει να φέρουν προφυλακτήρες (ΠΔ 395/1994, ΠΔ 377/1993)
	2	Οι εργαζόμενοι πρέπει να κρατούν αποστάσεις ασφαλείας από θερμά μέρη των μηχανημάτων, οχημάτων και εξοπλισμού (ΠΔ 395/1994, ΠΔ 377/1993)
	3	Οι εργαζόμενοι πρέπει να αποφεύγουν τις μετατροπές - συντηρήσεις εξοπλισμού που φέρει θερμά μέρη, εφόσον δεν έχουν εξουσιοδοτηθεί για το σκοπό αυτό (ΠΔ 395/1994, ΠΔ 377/1993)
	4	Οι εργαζόμενοι που επεμβαίνουν σε σε θερμά μέρη εξοπλισμού πρέπει να εκτελούν την εργασία τους μόνο εφόσον η θερμοκρασία έχει κατέλθει σε ανεκτά επίπεδα (ΠΔ 395/1994, ΠΔ 377/1993)
	5	Οι εργαζόμενοι που επεμβαίνουν σε σε θερμά μέρη εξοπλισμού πρέπει να χρησιμοποιούν προστατευτικά γάντια (ΠΔ 395/1994, ΠΔ 396/1994, ΠΔ 377/1993)
	6	Οι εργαζόμενοι που έρχονται σε επαφή με θερμά υλικά πρέπει να χρησιμοποιούν προστατευτικά γάντια (ΠΔ 395/1994, ΠΔ 396/1994, ΠΔ 377/1993)
Ενδεχόμενος ΚΙΝΔΥΝΟΣ : Έκθεση σε βλαπτικές ουσίες Βαθμός επικινδυνότητας : 2		
Μέτρα	1	Τα χημικά πρέπει να συνοδεύονται με τα Δελτία Πληροφοριών Ασφάλειας (MSDS) κατά την παραλαβή τους στο εργοτάξιο (ΠΔ 339/2001, ΠΔ 388/2001, ΠΔ 307/21986, ΠΔ 77/1993)
	2	Ενημέρωση των εργαζομένων για την ασφαλή χρήση των χημικών, σύμφωνα με τα αναγραφόμενα στα Δελτία Πληροφοριών Ασφάλειας (MSDS) τους (ΠΔ 339/2001, ΠΔ 388/2001, ΠΔ 307/21986, ΠΔ 77/1993)
	3	Αποθήκευση των χημικών σύμφωνα με τις προδιαγραφές του προμηθευτή τους (ΠΔ 339/2001, ΠΔ 388/2001, ΠΔ 307/21986, ΠΔ 77/1993)

Μέτρα	4	Χρήση των χημικών σύμφωνα με τις προδιαγραφές του προμηθευτή τους (ΠΔ 339/2001, ΠΔ 388/2001, ΠΔ 307/21986, ΠΔ 77/1993)
	5	Χρήση ΜΑΠ, σύμφωνα με τα αναγραφόμενα στα Δελτία Πληροφοριών Ασφάλειας (MSDS) των χημικών (ΠΔ 396/1994, ΠΔ 339/2001, ΠΔ 388/2001, ΠΔ 307/21986, ΠΔ 77/1993)
	6	Σχολαστική τήρηση των κανόνων υγιεινής από το προσωπικό που χρησιμοποιεί χημικά, κατά τα διαλείμματα και μετά το πέρας της εργασίας (ΠΔ 339/2001, ΠΔ 388/2001, ΠΔ 307/21986, ΠΔ 77/1993)
	7	Περιοδική εξέταση της κατάστασης της υγείας του προσωπικού που χρησιμοποιεί χημικά, από το γιατρό εργασίας της επιχείρησης (ΠΔ 17/1996, Ν 1568/1985, ΠΔ 339/2001, ΠΔ 388/2001, ΠΔ 307/21986, ΠΔ 77/1993)
Μ.Α.Π.	1	Μάσκα ημίσειας προσώπου EN 149 (FFP2)
	2	Παπούτσια (απαραίτητα για κάθε εργασία στο εργοτάξιο) EN 345 (S3)
	3	Γάντια EN 388
	4	Κράνος (απαραίτητο για κάθε εργασία στο εργοτάξιο) EN 397
	5	Φόρμα εργασίας EN 465
	6	Ανακλαστικό γιλέκο EN 471 (class 2)
ΕΡΓΑΣΙΑ : ΚΑΤΑΣΚΕΥΗ ΦΕΡΟΝΤΟΣ ΟΡΓΑΝΙΣΜΟΥ ΑΠΟ ΟΠΛΙΣΜΕΝΟ ΣΚΥΡΟΔΕΜΑ		
Ανάλυση εργασίας	:	Καλούπωμα Κατασκευή - τοποθέτηση σιδηρού οπλισμού Σκυροδέτηση Ξεκαλούπωμα
Ενδεχόμενος ΚΙΝΔΥΝΟΣ	:	Πτώση εργαζόμενου από ύψος
Βαθμός επικινδυνότητας	:	3
Μέτρα	1	Περίφραξη των περάτων πλακών με διπλή σανίδα σε ύψος 1 μ από το δάπεδο, μονή σανίδα σε ύψος 0,5 μ και σοβατεπί ύψους 15 εκ (ΠΔ 1073/1981, ΠΔ 778/1980)
	2	Περίφραξη των περάτων πλακών με μεταλλικές κουπαστές σε ύψος 1 μ και 0,5 μ από το δάπεδο και σοβατεπί ύψους 15 εκ (ΠΔ 1073/1981, ΠΔ 778/1980)
	3	Περίφραξη των περάτων πλακών με προστατευτικό δίχτυ, σε ύψος τουλάχιστον 1 μ (ΠΔ 1073/1981, ΠΔ 778/1980)
	4	Περίφραξη των κλιμακοστασίων με διπλή σανίδα σε ύψος 1 μ από το πάτημα, μονή σανίδα σε ύψος 0,5 μ και σοβατεπί ύψους 15 εκ (ΠΔ 1073/1981, ΠΔ 778/1980)
	5	Περίφραξη των κλιμακοστασίων με μεταλλικές κουπαστές σε ύψος 1 μ και 0,5 μ από το πάτημα και σοβατεπί ύψους 15 εκ (ΠΔ 1073/1981, ΠΔ 778/1980)
	6	Περίφραξη των κλιμακοστασίων με προστατευτικό δίχτυ, σε ύψος τουλάχιστον 1 μ (ΠΔ 1073/1981, ΠΔ 778/1980)
	7	Περίφραξη των υπερυψωμένων θέσεων εργασίας, διαδρόμων και προσβάσεων με διατάξεις πλευρικής προστασίας (κουπαστές σε ύψος 1 μ και 0,5 μ από το δάπεδο και σοβατεπί ύψους 15 εκ ή με προστατευτικό δίχτυ ύψους τουλάχιστον 1 μ) (ΠΔ 1073/1981, ΠΔ 778/1980)
	8	Περίφραξη των κενών με διπλή σανίδα σε ύψος 1 μ από το δάπεδο, μονή σανίδα σε ύψος 0,5 μ και σοβατεπί ύψους 15 εκ (ΠΔ 1073/1981, ΠΔ 778/1980)
	9	Περίφραξη των κενών με μεταλλικές κουπαστές σε ύψος 1 μ και 0,5 μ από το δάπεδο και σοβατεπί ύψους 15 εκ (ΠΔ 1073/1981, ΠΔ 778/1980)
	10	Περίφραξη των κενών με προστατευτικό δίχτυ, σε ύψος τουλάχιστον 1 μ (ΠΔ 1073/1981)
	11	Κάλυψη των οριζοντίων κενών με υλικό αντοχής τουλάχιστον διπλάσιος του φορτίου που αναμένεται να δεχτεί (ΠΔ 1073/1981)
	12	Τοποθέτηση οριζόντιου προστατευτικού δικτύου κάτω από το κενό (ΠΔ 1073/1981)
	13	Χρήση συστήματος ατομικής προστασίας έναντι πτώσης από ύψος (ζώνη ασφαλείας) (ΠΔ 396/1994)
	14	Περίφραξη των διαδρόμων και των θέσεων εργασίας σε ύψος μεγαλύτερο του 0,75 μ, με μεταλλικές κουπαστές σε ύψος 1 μ και 0,5 μ από το δάπεδο και σοβατεπί ύψους 15 εκ (ΠΔ 1073/1981, ΠΔ 778/1980)
	15	Κατασκευή κεκλιμένων διαδρόμων και προσβάσεων με κλίση που δεν υπερβαίνει το 1:2. Η αντοχή των υλικών πρέπει να υπερβαίνει τα αναμενόμενα φορτία (ΠΔ 1073/1981, ΠΔ 778/1980)
	16	Απαγόρευση αφαίρεσης οποιασδήποτε προστατευτικής διάταξης, εφόσον δεν ληφθούν αντισταθμιστικά μέτρα (ΠΔ 1073/1981)

Ενδεχόμενος ΚΙΝΔΥΝΟΣ : Πτώση εργαζόμενου από σκαλωσιά	
Βαθμός επικινδυνότητας : 3	
Μέτρα	1 Αποφυγή εργασίας σε ύψος έξω από σκαλωσιά (ΠΔ 1073/1981, ΠΔ 778/1980)
	2 Αποφυγή χρήσης κουπαστών σκαλωσιάς ως σκάλες πρόσβασης σε υψηλότερες θέσεις εργασίας (ΠΔ 1073/1981)
	3 Αποφυγή τοποθέτησης σκαλών (ή σκαλωσιών) σε δάπεδα σκαλωσιών (ΠΔ 1073/1981, ΠΔ 778/1980)
	4 Κατασκευή ικριώματος του οποίου τα δάπεδα εργασίας δεν απέχουν περισσότερο από 30 εκ από την κατασκευή. Σε διαφορετική περίπτωση πρέπει να τοποθετούνται προστατευτικές διατάξεις (κουπαστές) και από την εσωτερική πλευρά του ικριώματος (ΠΔ 778/1980)
	5 Διαμόρφωση συνεχών δαπέδων εργασίας ικριωμάτων. Τα δάπεδα (και οι διατάξεις πλευρικής προστασίας) πρέπει να περιβάλλουν τις γωνίες της κατασκευής και να μην διακόπτονται (ΠΔ 778/1980)
Ενδεχόμενος ΚΙΝΔΥΝΟΣ : Πτώση εργαζόμενου από σκάλα	
Βαθμός επικινδυνότητας : 3	
Μέτρα	1 Χρήση σκαλών για σύντομες και "ελαφριές" εργασίες (ΠΔ 22/1933, ΠΔ 17/1978)
	2 Τακτικός έλεγχος των σκαλών (συνιστάται πριν από κάθε χρήση να διενεργείται οπτικός έλεγχος) (ΠΔ 22/1933, ΠΔ 17/1978)
	3 Στήριξη των σκαλών σε σταθερό και συμπαγές δάπεδο (ΠΔ 22/1933, ΠΔ 17/1978)
	4 Χρήση μεταλλικών σκαλών με χωνευτά σκαλοπάτια (ΠΔ 22/1933, ΠΔ 17/1978)
	5 Εξασφάλιση των δύο άκρων των σκαλών (ΠΔ 22/1933, ΠΔ 17/1978)
	6 Χρήση σκαλών που προεξέχουν κατά 1 μ από το επιθυμητό δάπεδο εργασίας, ώστε να διευκολύνεται η κάθοδος από αυτές (ΠΔ 22/1933, ΠΔ 17/1978)
Ενδεχόμενος ΚΙΝΔΥΝΟΣ : Πτώση αντικειμένων από ύψος	
Βαθμός επικινδυνότητας : 2	
Μέτρα	1 Αποφυγή τοποθέτησης υλικών σε θέσεις από τις οποίες μπορεί να πέσουν (πέρατα πλακών, κλιμακοστάσια, σκαλωσιές, σιδηροκατασκευές) (ΠΔ 778/1980)
	2 Τοποθέτηση σοβατεπιού στα δάπεδα εργασίας, πέρατα πλακών, ικριώματα ή προστασία αυτών με πλέγμα (ΠΔ 778/1980)
	3 Κατασκευή προστατευτικής σκάφης στα ικριώματα. Η σκάφη κατασκευάζεται σε ύψος μεγαλύτερο από 3,50 μ από το πεζοδρόμιο. Το δάπεδο της σκάφης πρέπει να κατασκευάζεται από ανθεκτικό υλικό. Το πλάτος του δαπέδου της σκάφης πρέπει να είναι τουλάχιστον 1,30 μ. Εν συνεχεία διαμορφώνεται κεκλιμένο επίπεδο (αντένα), κλίσης 1:2, ύψους 80 εκ (ΠΔ 778/1980)
	4 Τοποθέτηση προστατευτικού δικτυώματος στην εξωτερική πλευρά του ικριώματος για τη συγκράτηση υλικών (ΠΔ 1073/1981, ΠΔ 778/1980)
	5 Αποφυγή παραμονής κάτω από θέσεις εργασίας σε ύψος (ΠΔ 1073/1981)
	6 Περίφραξη - αποκλεισμός και σήμανση του χώρου εργασίας, εφόσον εκτελούνται εργασίες σε ύψος (ΠΔ 1073/1981)
	7 Περίφραξη - αποκλεισμός και σήμανση του χώρου κάτω από σκαλωσιές (ΠΔ 1073/1981, ΠΔ 105/1995)
	8 Χρήση ειδικής ζώνης - εργαλειοθήκης
Ενδεχόμενος ΚΙΝΔΥΝΟΣ : Πτώση φορτίων που μεταφέρονται κατά τις ανυψωτικές εργασίες	
Βαθμός επικινδυνότητας : 2	
Μέτρα	1 Αποφυγή παραμονής κάτω από φορτία (ΠΔ 1073/1981)
	2 Ο ανυψωτικός μηχανισμός να έχει τη δυνατότητα ανύψωσης του φορτίου (ΠΔ 1073/1981, ΠΔ 395/1994, ΠΔ 89/1999, ΠΔ 304/2000)
	3 Ο ανυψωτικός μηχανισμός να φέρει πινακίδα με διάγραμμα ανυψωτικής ικανότητας (ΠΔ 1073/1981, ΠΔ 395/1994, ΠΔ 89/1999, ΠΔ 304/2000)
	4 Ο ανυψωτικός μηχανισμός να έχει ελεγχθεί πριν τη χρήση (ΠΔ 1073/1981, ΠΔ 395/1994, ΠΔ 89/1999, ΠΔ 304/2000, ΥΑ 593/2003)
	5 Ο ανυψωτικός μηχανισμός να έχει τις προβλεπόμενες πιστοποιήσεις, από τρίτο μέρος (ΥΑ 593/2003)

Μέτρα	6	Ο εξοπλισμός που χρησιμοποιείται (πχ συρματόσχοινα, αλυσίδες, γάντζοι, ιμάντες) να είναι ο προβλεπόμενος και χωρίς φθορές (ΠΔ 1073/1981)	
	7	Οι χειριστές να έχουν τα κατάλληλα προσόντα (αδειούχοι) και εμπειρία (ΠΔ 31/1990)	
	8	Τα συρματόσχοινα – σαμπάνια να είναι ελεγμένα και προσαρτημένα σωστά στο φορτίο (ΠΔ 1073/1981, ΠΔ 395/1994, ΠΔ 89/1999, ΠΔ 304/2000)	
	9	Η περιοχή να είναι αποκλεισμένη για τους μη έχοντες εργασία (ΠΔ 1073/1981)	
	10	Οι εργαζόμενοι σε γειτονικά σημεία να έχουν ενημερωθεί	
	11	Να υπάρχει συνεχώς καλή ορατότητα του φορτίου από τον χειριστή ή υπάρχει έμπειρος κουμανταδόρος (ΠΔ 1073/1981)	
	12	Οι ανυψωτικοί μηχανισμοί να βρίσκονται σε θέσεις όπου είναι εδρασμένοι καλά (ΠΔ 1073/1981)	
	13	Απαγορεύεται η ελεύθερη αιώρηση φορτίου (ΠΔ 1073/1981)	
	14	Απαγορεύεται η υπερφόρτωση του ανυψωτικού μηχανισμού (ΠΔ 1073/1981)	
	15	Απαγορεύεται η προσπάθεια πλάγιας μεταφοράς φορτίου (ΠΔ 1073/1981)	
	16	Απαγορεύεται η απότομη ανύψωση/ κατέβαση (ΠΔ 1073/1981)	
	17	Απαγορεύεται η διακίνηση φορτίων πάνω από εργαζομένους (ΠΔ 1073/1981)	
	18	Απαγορεύεται η χρήση ανυψωτικών όταν πνέουν θυελλώδεις άνεμοι (ΠΔ 1073/1981)	
	Ενδεχόμενος ΚΙΝΔΥΝΟΣ : Σύγκρουση με μηχανήμα		
	Βαθμός επικινδυνότητας : 2		
	Μέτρα	1	Πρέπει να τηρείται απόσταση ασφαλείας από τα ΜΕ. Οι μη έχοντες εργασία πρέπει να απομακρύνονται από το χώρο κίνησης και εργασίας των ΜΕ (ΠΔ 1073/1981)
		2	Οι εργαζόμενοι να μην πλησιάζουν τα ΜΕ εφόσον ο χειριστής δεν τους έχει αντιληφθεί. Επίσης δεν πρέπει να αναπαύονται πάνω ή κοντά σε ΜΕ (ΠΔ 1073/1981)
		3	Ο χειρισμός των ΜΕ πρέπει να γίνεται από αδειούχους χειριστές, ηλικίας άνω των 18 ετών. Επίσης επιτρέπεται βοηθοί χειριστών να χειρίζονται ΜΕ, υπό την καθοδήγηση χειριστή, για συγκεκριμένες ώρες. Οι χειριστές των ΜΕ πρέπει να διαθέτουν άδεια αντίστοιχης Ομάδας και Κατηγορίας (ΠΔ 31/1990, ΠΔ 1073/1981)
4		Οι εργαζόμενοι κοντά στο χώρο κίνησης και εργασίας των ΜΕ πρέπει να φορούν ανακλαστικό ρουχισμό (ΠΔ 396/1994)	
5		Τα ΜΕ πρέπει να πληρούν τις προδιαγραφές της Ευρωπαϊκής Νομοθεσίας και να φέρουν την ένδειξη «CE» (ΠΔ 395/1994, ΠΔ 89/1999, ΠΔ 304/2000)	
6		Τα ΜΕ πρέπει να συνοδεύονται με ενημερωμένο εγχειρίδιο οδηγιών λειτουργίας και συντήρησης (στην Ελληνική γλώσσα). Ο χειρισμός τους πρέπει να είναι σύμφωνος με τις προβλέψεις του εγχειριδίου και της Νομοθεσίας (ακόμη και κατά την ακινητοποίηση τους) (ΠΔ 395/1994, ΠΔ 1073/1981)	
7		Η λειτουργία των ΜΕ πρέπει να επιβλέπεται από αρμόδιο πρόσωπο (σύμφωνα με το ΒΔ4/1951). Οι διατάξεις ασφαλείας (πχ κουμπί επείγουσας διακοπής, ηχητικό σήμα οπισθοπορείας) καθώς τα συστήματα πέδησης και διεύθυνσης πρέπει να λειτουργούν κανονικά. Τα ελαστικά πρέπει να βρίσκονται σε άριστη κατάσταση. Οι ενδείξεις του ταμπλό χειρισμού πρέπει να λειτουργούν, όπως επίσης και η οι διατάξεις σήμανσης (φώτα, φάρος) (ΠΔ 1073/1981, ΠΔ 395/1994, ΠΔ 89/1999, ΠΔ 304/2000)	
8		Τα ΜΕ καθώς και τα κινούμενα μέρη τους, πρέπει να εξασφαλίζονται κατά την ακινητοποίηση τους. Επίσης δεν πρέπει να αφήνονται χωρίς φορτίο (πχ κάδοι εκσκαπτικών). Πριν την επαναλειτουργία κάθε ΜΕ πρέπει να προηγείται γενικός έλεγχος (ΠΔ 1073/1981)	
9		Οι χειριστές να μην εγκαταλείπουν τα ΜΕ χωρίς να λάβουν τα απαιτούμενα μέτρα εξασφάλισης τους (ΠΔ 1073/1981)	
Ενδεχόμενος ΚΙΝΔΥΝΟΣ : Πιάσιμο - σύνθλιψη - χτύπημα			
Βαθμός επικινδυνότητας : 2			
Μέτρα	1	Τα κινούμενα μέρη των μηχανών πρέπει να φέρουν προφυλακτήρες (ΠΔ 395/1994)	
	2	Οι εργαζόμενοι πρέπει να κρατούν αποστάσεις ασφαλείας από μηχανήματα, οχήματα και εξοπλισμό	
	3	Οι εργαζόμενοι πρέπει να κρατούν αποστάσεις ασφαλείας από κινούμενα φορτία (ΠΔ 1073/1981)	
	4	Οι εργαζόμενοι πρέπει να αποφεύγουν να βρίσκονται μεταξύ κινούμενου φορτίου, μηχανήματος, οχήματος, εξοπλισμού και σταθερού δομικού στοιχείου (ΠΔ 1073/1981)	

Μέτρα	5 Οι εργαζόμενοι πρέπει να αποφεύγουν τις μετατροπές - συντηρήσεις εξοπλισμού, εφόσον δεν έχουν εξουσιοδοτηθεί για το σκοπό αυτό (ΠΔ 1073/1981, ΠΔ 395/1994)
Ενδεχόμενος ΚΙΝΔΥΝΟΣ	: Τροχαίο
Βαθμός επικινδυνότητας	: 2
Μέτρα	<p>1 Πριν την έναρξη των εργασιών σε οδούς υπό κυκλοφορία πρέπει να ενημερωθούν οι αρμόδιες αρχές και οι άμεσα ενδιαφερόμενοι (ΥΑ 503/2003)</p> <p>2 Η τροχαία της περιοχής πρέπει να ενημερωθεί για τις εργασίες και τις κυκλοφοριακές ρυθμίσεις, ώστε να διευθετηθεί το θέμα των αδειών. Επίσης πρέπει να καθοριστεί αν απαιτείται η συνδρομή της τροχαίας για τη ρύθμιση της κυκλοφορίας (ΥΑ 503/2003)</p> <p>3 Η σήμανση πρέπει να γίνεται όπως προβλέπεται από τα σκαριφήματα της ΥΑ 502/2003 ή τη σχετική μελέτη (εφόσον η περίπτωση δεν αντιστοιχεί σε κάποιο από τα σκαριφήματα) (ΥΑ 503/2003)</p> <p>4 Πρέπει να εξασφαλίζεται πλήρης και ικανοποιητική περιφράξη του χώρου των εργασιών, αποτρέποντας τους μη έχοντες εργασία να εισέλθουν σε αυτόν. Επίσης πρέπει να αποτρέπεται η είσοδος οχημάτων, που έχουν παρεκκλίνει από την πορεία τους, στο χώρο (ΥΑ 503/2003)</p> <p>5 Όλες οι εργασίες πρέπει να εκτελούνται εντός της περιφράξης του έργου (ΥΑ 503/2003)</p> <p>6 Όλοι οι εργαζόμενοι πρέπει να φορούν φωσφορίζοντα γιλέκα συνεχώς (ΥΑ 503/2003, ΠΔ 396/1994)</p> <p>7 Να διατηρείται καθαρός ο χώρος εργασίας άλλα και το οδόστρωμα εκτός του εργοταξιακού χώρου (ΥΑ 503/2003)</p> <p>8 Μετά το τέλος της εργασίας όλα τα οχήματα και μηχανήματα πρέπει να ασφαρίζονται (ΠΔ 1073/1981)</p> <p>9 Οι πινακίδες οδικής σήμανσης που τοποθετούνται πρέπει να στερεώνονται, ώστε να μην ανατραπούν (βαριές βάσεις, πρόσδεση) (ΥΑ 503/2003)</p> <p>10 Συνιστάται να χρησιμοποιείται τουλάχιστον ένας εργαζόμενος για την προσωρινή ρύθμιση της κυκλοφορίας αν κριθεί απαραίτητο. Ο εργαζόμενος πρέπει να φοράει φωσφορίζον γιλέκο, κράνος, παπούτσια και να κρατάει κόκκινη σημαία. Επίσης πρέπει να είναι ενημερωμένος για τους τρόπους ρύθμισης της κυκλοφορίας και ενημέρωσης των διερχόμενων οδηγών. Κατά τη διάρκεια των εργασιών πρέπει να χρησιμοποιούνται κώννοι, για το διαχωρισμό του εργοταξίου από την οδό (ΥΑ 503/2003, ΠΔ 396/1994)</p> <p>11 Να χρησιμοποιείται, αν απαιτείται, όχημα προειδοποίησης των διερχόμενων οδηγών (ΥΑ 503/2003)</p> <p>12 Πρέπει να ελέγχεται σε καθημερινή βάση ότι δεν μετακινήθηκαν ή αφαιρέθηκαν υλικά σήμανσης ή ασφάλισης. Σε περίπτωση που έχει συμβεί κάτι τέτοιο, πρέπει να αποκαθίστανται άμεσα τα μέτρα ασφάλειας (ΥΑ 503/2003)</p> <p>13 Οι εργαζόμενοι κοντά οδούς υπό κυκλοφορία πρέπει να φορούν ανακλαστικό ρουχισμό (ΥΑ 503/2003, ΠΔ 396/1994)</p>
Ενδεχόμενος ΚΙΝΔΥΝΟΣ	: Ηλεκτροπληξία
Βαθμός επικινδυνότητας	: 2
Μέτρα	<p>1 Οι ηλεκτρικές εγκαταστάσεις του εργοταξίου να ακολουθούν τις διατάξεις του Προτύπου ΕΛΟΤ HD 384. Η ίδια πρόβλεψη ισχύει και για κάθε είδους συσκευή ή μηχανήμα που λειτουργεί με ηλεκτρικό ρεύμα (ΑΠ Φ 7.5/1816/88/2004)</p> <p>2 Οι ηλεκτρικοί πίνακες διανομής πρέπει να είναι μεταλλικοί ή πλαστικοί, στεγανού τύπου, με δυνατότητα κλειδώματος. Οι πίνακες πρέπει να γειώνονται. Επίσης πρέπει να φέρουν προστατευτικό διακόπτη διαφυγής (διαφορικής προστασίας – αντιηλεκτροπληξιακός αυτόματος). Η εγκατάσταση και η συντήρηση των πινάκων πρέπει να γίνεται από αδειούχο ηλεκτρολόγο. Οι πίνακες πρέπει να παραμένουν κλειδωμένοι (ΠΔ 1073/1981, ΑΠ Φ 7.5/1816/88/2004)</p> <p>3 Οι γραμμές τροφοδοσίας ηλεκτρικού ρεύματος να είναι ενισχυμένης μηχανικής αντοχής και ηλεκτρικής μόνωσης (ΑΠ Φ 7.5/1816/88/2004)</p> <p>4 Οι διαδρομές των καλωδίων προς τα ηλεκτρικά εργαλεία πρέπει να μη δημιουργούν προβλήματα στη λειτουργία του εργοταξίου. Συνιστάται η κάλυψη τους (πέραςμα σε σωλήνες, σκέπασμα με μαδέρια, υπογειοποίηση), η υπέργεια διαδρομή και η τοποθέτηση τους εκτός διαδρόμων κίνησης προσωπικού, μηχανημάτων και οχημάτων (ΠΔ 1073/1981, ΑΠ Φ 7.5/1816/88/2004)</p> <p>5 Η κατάσταση του εξοπλισμού να είναι άριστη. Φθαρμένα εργαλεία, καλώδια, φως, πολύπριζα και πρίζες πρέπει να αντικαθίστανται άμεσα (ΠΔ 1073/1981, ΑΠ Φ 7.5/1816/88/2004)</p>
Ενδεχόμενος ΚΙΝΔΥΝΟΣ	: Ηλεκτροπληξία λόγω εναέριου δικτύου
Βαθμός επικινδυνότητας	: 2

Μέτρα	1 Σε περίπτωση ύπαρξης αγωγών ηλεκτρικού ρεύματος κοντά στο εργοτάξιο πρέπει να ειδοποιείται η ΔΕΗ από τον Ανάδοχο, πριν την έναρξη των εργασιών. Τα μέτρα ασφαλείας που θα ληφθούν πρέπει να εξεταστούν από κοινού με την αρμόδια υπηρεσία της ΔΕΗ. Τα προτεινόμενα μέτρα θα ληφθούν κατόπιν έγκρισης της ΔΕΗ (ΠΔ 1073/1981)
	2 Υπογειοποίηση ή παραλλαγή του δικτύου παροχής ηλεκτρικού ρεύματος (ΠΔ 1083/1981)
	3 Αποφυγή διακίνησης υλικών σε θέσεις κοντά στους αγωγούς (ΠΔ 1073/1981)
	4 Τήρηση απόστασης ασφαλείας (η οποία θα υποδειχθεί από τη ΔΕΗ) από αγωγούς μέσης τάσης και γενικά κάθε είδους αγωγό (ΠΔ 1073/1981)
	5 Τοποθέτηση προστατευτικών δοκών για την εξασφάλιση της απαιτούμενης απόστασης ασφαλείας. Σε περίπτωση που είναι αδύνατη η συγκεκριμένη λύση, προτείνεται η τοποθέτηση σήμανσης (πχ σχοινί με κρεμασμένες πινακίδες ή αλυσίδες, αναλόγως του ύψους) σε απόσταση ασφαλείας (ΠΔ 1073/1981)
Ενδεχόμενος ΚΙΝΔΥΝΟΣ : Θόρυβος Βαθμός επικινδυνότητας : 1	
Μέτρα	1 Τοποθέτηση πηγών θορύβου (πχ γεννήτριες) μακριά από τις θέσεις εργασίας (ΠΔ 85/1991)
	2 Απομόνωση των πηγών θορύβου με χωρίσματα (ΠΔ 85/1991)
	3 Εκτέλεση θορυβωδών εργασιών (πχ χρήση αεροσυμπιεστή) μακριά από άλλα συνεργεία (ΠΔ 85/1991)
	4 Αποφυγή αφαίρεσης σιγαστήρων και των προστατευτικών καλυμμάτων των μηχανημάτων (ΠΔ 85/1991, ΠΔ 395/1994)
	5 Συντήρηση του εξοπλισμού σύμφωνα με τις προδιαγραφές του κατασκευαστή του (ΠΔ 395/1994)
	6 Αποστάσεις ασφαλείας από μηχανήματα και εξοπλισμό που παράγει θόρυβο (ΠΔ 85/1991)
	7 Περιορισμός της έκθεσης σε θόρυβο με διαχειριστικά μέτρα (διαλείμματα, εναλλαγή αντικειμένου εργασίας, εναλλαγή εργαζομένων για την εκτέλεση της ίδιας εργασίας) (ΠΔ 85/1991)
	8 Εξέταση της κατάστασης της υγείας του προσωπικού που εκτίθεται σε θόρυβο από τον γιατρό εργασίας της επιχείρησης (ΠΔ 85/1991, ΠΔ 17/1996, Ν 1568/1981)
	9 Χρήση ΜΑΠ (ωτασπίδες, ωτοβύσματα) (ΠΔ 396/1994)
	10 Αποφυγή εργασιών κατά τις ώρες καινής ησυχίας
Ενδεχόμενος ΚΙΝΔΥΝΟΣ : Μυοσκελετικοί τραυματισμοί Βαθμός επικινδυνότητας : 1	
Μέτρα	1 Περιορισμός της χειρωνακτικής διακίνησης φορτίων με τη βοήθεια μηχανικών μέσων, όπου είναι εφικτό (ΠΔ 397/1994)
	2 Πριν από κάθε χειρωνακτική διακίνηση φορτίου πρέπει να λαμβάνονται υπόψη τα χαρακτηριστικά του φορτίου (βάρος, κέντρο βάρους, όγκος, σχήμα, λαβές, σύσταση) (ΠΔ 397/1994)
	3 Πριν από κάθε χειρωνακτική διακίνηση φορτίου πρέπει να λαμβάνονται υπόψη απαιτούμενη σωματική προσπάθεια (στροφή κορμού, απότομη μετακίνηση, ασταθής σωματική στάση) (ΠΔ 397/1994)
	4 Πριν από κάθε χειρωνακτική διακίνηση φορτίου πρέπει να λαμβάνονται υπόψη τα χαρακτηριστικά του εργασιακού περιβάλλοντος (ελεύθερος χώρος, διαθέσιμο ύψος, κλίση και ολισθηρότητα δαπέδου, θερμοκρασία, υγρασία, αερισμός, φωτισμός) (ΠΔ 397/1994)
	5 Πριν από κάθε χειρωνακτική διακίνηση φορτίου πρέπει να λαμβάνονται υπόψη τα χαρακτηριστικά της εργασίας (συχνότητα, διάρκεια, απόσταση, χρόνος ανάπαυσης, ρυθμός εργασίας) (ΠΔ 397/1994)
	6 Ενημέρωση των εργαζομένων για τα μέτρα ασφαλείας που πρέπει να λαμβάνουν. Επίσης η κατάσταση της υγείας τους και η σωματική τους διάπλαση πρέπει να μη δημιουργούν προβλήματα στην εκτέλεση των συγκεκριμένων εργασιών (ΠΔ 397/1994)
	7 Εξέταση της κατάστασης της υγείας του προσωπικού που εκτελεί χειρωνακτικές εργασίες από τον γιατρό εργασίας της επιχείρησης (ΠΔ 397/1994, ΠΔ 17/1996, Ν 1568/1985)
Ενδεχόμενος ΚΙΝΔΥΝΟΣ : Καταπτώσεις - καθιζήσεις ικριωμάτων Βαθμός επικινδυνότητας : 3	
Μέτρα	1 Πριν την ανέγερση της σκαλωσιάς πρέπει να διενεργείται μελέτη κατασκευής και αντοχής αυτής από τον αρμόδιο μηχανικό, εκτός αν κατασκευάζεται σύμφωνα με τις προβλέψεις του κατασκευαστή της (ΚΥΑ 16440/1994)

Μέτρα	2	Για μεταλλικές σκαλωσιές πρέπει να υπάρχουν τα πιστοποιητικά τους, δηλαδή βεβαίωση εξέτασης τύπου, δήλωση πιστότητας, τεύχος μελέτης αντοχής, οδηγίες συναρμολόγησης και προβλεπόμενες χρήσεις (ΚΥΑ 1440/1994)
	3	Για μεταλλικές σκαλωσιές πρέπει να υπάρχει κατάλληλη σήμανση στα στοιχεία της σκαλωσιάς, η οποία συμφωνεί με τα πιστοποιητικά της (ΚΥΑ 1440/1994)
	4	Πρέπει να τηρούνται όλοι οι κανόνες και οι οδηγίες του κατασκευαστή της σκαλωσιάς για την ασφαλή και σταθερή ανέγερση της (ΚΥΑ 1440/1994)
	5	Πρέπει να ελέγχονται όλα τα χρησιμοποιούμενα υλικά της σκαλωσιάς πριν τη χρησιμοποίησή τους (ΚΥΑ 1440/1994)
	6	Μόνο έμπειροι και εξειδικευμένοι εργαζόμενοι να χρησιμοποιούνται για την συναρμολόγηση και αποσυναρμολόγηση της σκαλωσιάς (ΚΥΑ 1440/1994)
	7	Η σκαλωσιά πρέπει να εδράζεται σε σταθερό έδαφος (ΠΔ 778/1980)
	8	Για τη στήριξη σκαλωσιών σε χώμα πρέπει να χρησιμοποιούνται μαδέρια (ΠΔ 778/1980)
	9	Η έδραση σκαλωσιών σε μπάζα πρέπει να αποφεύγεται (ΠΔ 778/1980)
	10	Η έδραση σκαλωσιών σε υαλοπίνακες πρέπει να αποφεύγεται (ΠΔ 778/1980)
	11	Η σκαλωσιά πρέπει να "δένεται" στην κατασκευή ή να αντιστηρίζεται. Το "δέσιμο" σε καμία περίπτωση δεν πρέπει να γίνεται με σχοινί ή σύρμα, αλλά σύμφωνα με τις προβλέψεις του κατασκευαστή της σκαλωσιάς (ΠΔ 778/1980)
	12	Πριν ολοκληρωθεί μια σκαλωσιά δεν πρέπει να χρησιμοποιείται (ΠΔ 778/1980)
	13	Πρέπει να διενεργείται τακτικός έλεγχος της αντοχής και σταθερότητας της σκαλωσιάς. Οι έλεγχοι πρέπει να καταγράφονται στο Ημερολόγιο Μέτρων Ασφάλειας του έργου (ΠΔ 778/1980, ΠΔ 1073/1981, Ν 1296/1983)
	Ενδεχόμενος ΚΙΝΔΥΝΟΣ : Γλίστριμα - παραπάτημα	
Βαθμός επικινδυνότητας : 1		
Μέτρα	1	Διατήρηση καλού νοικοκυριού στο εργοτάξιο (ΠΔ 1073/1981)
	2	Διατήρηση των προσβάσεων σε καλή κατάσταση (ΠΔ 1073/1981)
	3	Επαρκής φωτισμός των θέσεων εργασίας και των προσβάσεων σε αυτές (ΠΔ 1073/1981)
	4	Αποφυγή περάσματος καλωδίων, σωλήνων, αγωγών σε δάπεδα που χρησιμοποιούνται ως προσβάσεις ή θέσεις εργασίας. Εναλλακτικά προτείνεται η τοποθέτησή τους σε ασφαλές ύψος ή το πέρασμα τους από τα άκρα των διαδρόμων. Σε αυτή την περίπτωση πρέπει να ληφθεί υπόψη η προστασία (κάλυψη) και η σήμανση τους (ΠΔ 1073/1981)
	5	Άμεσος καθαρισμός των δαπέδων που καθίστανται ολισθηρά (πχ από πτώση λιπαντικών) (ΠΔ 1073/1981)
Ενδεχόμενος ΚΙΝΔΥΝΟΣ : Δονήσεις		
Βαθμός επικινδυνότητας : 1		
Μέτρα	1	Τακτική συντήρηση του εξοπλισμού και επισκευή φθορών (ΠΔ 1073/1981, ΠΔ 395/1994)
	2	Συντήρηση των συστημάτων αναρτήσεων φορτηγών και μηχανημάτων (ΠΔ 1073/1981, ΠΔ 395/1994)
	3	Επιλογή εργαλείων με διατάξεις απορρόφησης ενέργειας (ΠΔ 395/1994)
	4	Περιορισμός της έκθεσης σε κραδασμούς με χειριστικά μέτρα (διαλείμματα, εναλλαγή αντικειμένου εργασίας, εναλλαγή εργαζομένων για την εκτέλεση της ίδιας εργασίας)
	5	Εξέταση της κατάστασης της υγείας του προσωπικού που εκτίθεται σε δονήσεις από τον γιατρό εργασίας της επιχείρησης (ΠΔ 17/1996, Ν 1568/1985)
	6	Χρήση ΜΑΠ (γάντια) (ΠΔ 396/1994)
Ενδεχόμενος ΚΙΝΔΥΝΟΣ : Έκθεση σε βλαπτικές ουσίες		
Βαθμός επικινδυνότητας : 2		
Μέτρα	1	Τα χημικά πρέπει να συνοδεύονται με τα Δελτία Πληροφοριών Ασφάλειας (MSDS) κατά την παραλαβή τους στο εργοτάξιο (ΠΔ 339/2001, ΠΔ 388/2001, ΠΔ 307/21986, ΠΔ 77/1993)
	2	Ενημέρωση των εργαζομένων για την ασφαλή χρήση των χημικών, σύμφωνα με τα αναγραφόμενα στα Δελτία Πληροφοριών Ασφάλειας (MSDS) τους (ΠΔ 339/2001, ΠΔ 388/2001, ΠΔ 307/21986, ΠΔ 77/1993)
	3	Αποθήκευση των χημικών σύμφωνα με τις προδιαγραφές του προμηθευτή τους (ΠΔ 339/2001, ΠΔ 388/2001, ΠΔ 307/21986, ΠΔ 77/1993)

Μέτρα	4	Χρήση των χημικών σύμφωνα με τις προδιαγραφές του προμηθευτή τους (ΠΔ 339/2001, ΠΔ 388/2001, ΠΔ 307/21986, ΠΔ 77/1993)
	5	Χρήση ΜΑΠ, σύμφωνα με τα αναγραφόμενα στα Δελτία Πληροφοριών Ασφάλειας (MSDS) των χημικών (ΠΔ 396/1994, ΠΔ 339/2001, ΠΔ 388/2001, ΠΔ 307/21986, ΠΔ 77/1993)
	6	Σχολαστική τήρηση των κανόνων υγιεινής από το προσωπικό που χρησιμοποιεί χημικά, κατά τα διαλείμματα και μετά το πέρας της εργασίας (ΠΔ 339/2001, ΠΔ 388/2001, ΠΔ 307/21986, ΠΔ 77/1993)
	7	Περιοδική εξέταση της κατάστασης της υγείας του προσωπικού που χρησιμοποιεί χημικά, από το γιατρό εργασίας της επιχείρησης (ΠΔ 17/1996, Ν 1568/1985, ΠΔ 339/2001, ΠΔ 388/2001, ΠΔ 307/21986, ΠΔ 77/1993)
Μ.Α.Π.	1	Γυαλιά EN 166(B)
	2	Παπούτσια (απαραίτητα για κάθε εργασία στο εργοτάξιο) EN 345 (S3)
	3	Αδιάβροχες μπότες EN 345 (S1)
	4	Ζώνη ασφαλείας 5 σημείων EN 361
	5	Γάντια EN 388
	6	Κράνος (απαραίτητο για κάθε εργασία στο εργοτάξιο) EN 397
	7	Ανακλαστικό γιλέκο EN 471 (class 2)
ΕΡΓΑΣΙΑ : ΕΠΙΧΩΣΕΙΣ		
Ανάλυση εργασίας : Μεταφορά υλικών στο χώρο Απόθεση υλικών Συμπύκνωση υλικών		
Ενδεχόμενος ΚΙΝΔΥΝΟΣ : Πτώση εργαζόμενου από πρანές		
Βαθμός επικινδυνότητας : 3		
Μέτρα	1	Περίφραξη των πρανών με διπλή σανίδα σε ύψος 1 μ από το πάτημα, μονή σανίδα σε ύψος 0,5 μ και σοβατεπί ύψους 15 εκ (ΠΔ 1073/1981)
	2	Περίφραξη των πρανών με μεταλλικές κουπαστές σε ύψος 1 μ και 0,5 μ από το πάτημα και σοβατεπί ύψους 15 εκ (ΠΔ 1073/1981)
	3	Περίφραξη των πρανών με προστατευτικό δίχτυ, σε ύψος τουλάχιστον 1 μ (ΠΔ 1073/1981)
Ενδεχόμενος ΚΙΝΔΥΝΟΣ : Πτώση αντικειμένων από πρανή		
Βαθμός επικινδυνότητας : 2		
Μέτρα	1	Αποφυγή τοποθέτησης υλικών στα άκρα των πρανών (ΠΔ 778/1980)
Ενδεχόμενος ΚΙΝΔΥΝΟΣ : Σύγκρουση με μηχανήμα		
Βαθμός επικινδυνότητας : 2		
Μέτρα	1	Πρέπει να τηρείται απόσταση ασφαλείας από τα ΜΕ. Οι μη έχοντες εργασία πρέπει να απομακρύνονται από το χώρο κίνησης και εργασίας των ΜΕ (ΠΔ 1073/1981)
	2	Οι εργαζόμενοι να μην πλησιάζουν τα ΜΕ εφόσον ο χειριστής δεν τους έχει αντιληφθεί. Επίσης δεν πρέπει να αναπαύονται πάνω ή κοντά σε ΜΕ (ΠΔ 1073/1981)
	3	Ο χειρισμός των ΜΕ πρέπει να γίνεται από αδειούχους χειριστές, ηλικίας άνω των 18 ετών. Επίσης επιτρέπεται βοηθοί χειριστών να χειρίζονται ΜΕ, υπό την καθοδήγηση χειριστή, για συγκεκριμένες ώρες. Οι χειριστές των ΜΕ πρέπει να διαθέτουν άδεια αντίστοιχης Ομάδας και Κατηγορίας (ΠΔ 311/1990, ΠΔ 1073/1981)
	4	Οι εργαζόμενοι κοντά στο χώρο κίνησης και εργασίας των ΜΕ πρέπει να φορούν ανακλαστικό ρουχισμό (ΠΔ 396/1994)
	5	Τα ΜΕ πρέπει να πληρούν τις προδιαγραφές της Ευρωπαϊκής Νομοθεσίας και να φέρουν την ένδειξη «CE» (ΠΔ 395/1994, ΠΔ 89/1999, ΠΔ 304/2000)
	6	Τα ΜΕ πρέπει να συνοδεύονται με ενημερωμένο εγχειρίδιο οδηγιών λειτουργίας και συντήρησης (στην Ελληνική γλώσσα). Ο χειρισμός τους πρέπει να είναι σύμφωνος με τις προβλέψεις του εγχειριδίου και της Νομοθεσίας (ακόμη και κατά την ακινητοποίηση τους) (ΠΔ 395/1994, ΠΔ 1073/1981)
	7	Η λειτουργία των ΜΕ πρέπει να επιβλέπεται από αρμόδιο πρόσωπο (σύμφωνα με το ΒΔ4/1951). Οι διατάξεις ασφαλείας (πχ κουμπί επείγουσας διακοπής, ηχητικό σήμα οπισθοπορείας) καθώς τα συστήματα πέδησης και διεύθυνσης πρέπει να λειτουργούν κανονικά. Τα ελαστικά πρέπει να βρίσκονται σε άριστη κατάσταση. Οι ενδείξεις του ταμπλό χειρισμού πρέπει να λειτουργούν, όπως επίσης και η οι διατάξεις σήμανσης (φώτα, φάρος) (ΠΔ 1073/1981, ΠΔ 395/1994, ΠΔ 89/1999, ΠΔ 304/2000)

Μέτρα	8 Τα ΜΕ καθώς και τα κινούμενα μέρη τους, πρέπει να εξασφαλίζονται κατά την ακινητοποίηση τους. Επίσης δεν πρέπει να αφήνονται χωρίς φορτίο (πχ κάδοι εκκαπτικών). Πριν την επαναλειτουργία κάθε ΜΕ πρέπει να προηγηθεί γενικός έλεγχος (ΠΔ 1073/1981)
	9 Οι χειριστές να μην εγκαταλείπουν τα ΜΕ χωρίς να λάβουν τα απαιτούμενα μέτρα εξασφάλισης τους (ΠΔ 1073/1981)
Ενδεχόμενος ΚΙΝΔΥΝΟΣ : Πιάσιμο - σύνθλιψη - χτύπημα Βαθμός επικινδυνότητας : 2	
Μέτρα	1 Τα κινούμενα μέρη των μηχανών πρέπει να φέρουν προφυλακτήρες (ΠΔ 395/1994)
	2 Οι εργαζόμενοι πρέπει να κρατούν αποστάσεις ασφαλείας από μηχανήματα, οχήματα και εξοπλισμό
	3 Οι εργαζόμενοι πρέπει να κρατούν αποστάσεις ασφαλείας από κινούμενα φορτία (ΠΔ 1073/1981)
	4 Οι εργαζόμενοι πρέπει να αποφεύγουν να βρίσκονται μεταξύ κινούμενου φορτίου, μηχανήματος, οχήματος, εξοπλισμού και σταθερού δομικού στοιχείου (ΠΔ 1073/1981)
	5 Οι εργαζόμενοι πρέπει να αποφεύγουν τις μετατροπές - συντηρήσεις εξοπλισμού, εφόσον δεν έχουν εξουσιοδοτηθεί για το σκοπό αυτό (ΠΔ 1073/1981, ΠΔ 395/1994)
Ενδεχόμενος ΚΙΝΔΥΝΟΣ : Τροχαίο Βαθμός επικινδυνότητας : 2	
Μέτρα	1 Πριν την έναρξη των εργασιών σε οδούς υπό κυκλοφορία πρέπει να ενημερωθούν οι αρμόδιες αρχές και οι άμεσα ενδιαφερόμενοι (ΥΑ 503/2003)
	2 Η τροχαία της περιοχής πρέπει να ενημερωθεί για τις εργασίες και τις κυκλοφοριακές ρυθμίσεις, ώστε να διευθετηθεί το θέμα των αδειών. Επίσης πρέπει να καθοριστεί αν απαιτείται η συνδρομή της τροχαίας για τη ρύθμιση της κυκλοφορίας (ΥΑ 503/2003)
	3 Η σήμανση πρέπει να γίνεται όπως προβλέπεται από τα σκαριφήματα της ΥΑ 502/2003 ή τη σχετική μελέτη (εφόσον η περίπτωση δεν αντιστοιχεί σε κάποιο από τα σκαριφήματα) (ΥΑ 503/2003)
	4 Πρέπει να εξασφαλίζεται πλήρης και ικανοποιητική περιφράξη του χώρου των εργασιών, αποτρέποντας τους μη έχοντες εργασία να εισέλθουν σε αυτόν. Επίσης πρέπει να αποτρέπεται η είσοδος οχημάτων, που έχουν παρεκκλίνει από την πορεία τους, στο χώρο (ΥΑ 503/2003)
	5 Όλες οι εργασίες πρέπει να εκτελούνται εντός της περιφράξης του έργου (ΥΑ 503/2003)
	6 Όλοι οι εργαζόμενοι πρέπει να φορούν φωσφορίζοντα γιλέκα συνεχώς (ΥΑ 503/2003, ΠΔ 396/1994)
	7 Να διατηρείται καθαρός ο χώρος εργασίας άλλα και το οδόστρωμα εκτός του εργοταξιακού χώρου (ΥΑ 503/2003)
	8 Μετά το τέλος της εργασίας όλα τα οχήματα και μηχανήματα πρέπει να ασφαλιζονται (ΠΔ 1073/1981)
	9 Οι πινακίδες οδικής σήμανσης που τοποθετούνται πρέπει να στερεώνονται, ώστε να μην ανατραπούν (βαριές βάσεις, πρόσδεση) (ΥΑ 503/2003)
	10 Συνιστάται να χρησιμοποιείται τουλάχιστον ένας εργαζόμενος για την προσωρινή ρύθμιση της κυκλοφορίας αν κριθεί απαραίτητο. Ο εργαζόμενος πρέπει να φοράει φωσφορίζον γιλέκο, κράνος, παπούτσια και να κρατάει κόκκινη σημαία. Επίσης πρέπει να είναι ενημερωμένος για τους τρόπους ρύθμισης της κυκλοφορίας και ενημέρωσης των διερχόμενων οδηγών. Κατά τη διάρκεια των εργασιών πρέπει να χρησιμοποιούνται κώνοι, για το διαχωρισμό του εργοταξίου από την οδό (ΥΑ 503/2003, ΠΔ 396/1994)
	11 Να χρησιμοποιείται, αν απαιτείται, όχημα προειδοποίησης των διερχόμενων οδηγών (ΥΑ 503/2003)
	12 Πρέπει να ελέγχεται σε καθημερινή βάση ότι δεν μετακινήθηκαν ή αφαιρέθηκαν υλικά σήμανσης ή ασφάλισης. Σε περίπτωση που έχει συμβεί κάτι τέτοιο, πρέπει να αποκαθίστανται άμεσα τα μέτρα ασφαλείας (ΥΑ 503/2003)
	13 Οι εργαζόμενοι κοντά οδούς υπό κυκλοφορία πρέπει να φορούν ανακλαστικό ρουχισμό (ΥΑ 503/2003, ΠΔ 396/1994)
Ενδεχόμενος ΚΙΝΔΥΝΟΣ : Ηλεκτροπληξία λόγω εναέριου δικτύου Βαθμός επικινδυνότητας : 2	
Μέτρα	1 Σε περίπτωση ύπαρξης αγωγών ηλεκτρικού ρεύματος κοντά στο εργοτάξιο πρέπει να ειδοποιείται η ΔΕΗ από τον Ανάδοχο, πριν την έναρξη των εργασιών. Τα μέτρα ασφαλείας που θα ληφθούν πρέπει να εξεταστούν από κοινού με την αρμόδια υπηρεσία της ΔΕΗ. Τα προτεινόμενα μέτρα θα ληφθούν κατόπιν έγκρισης της ΔΕΗ (ΠΔ 1073/1981)
	2 Υπογειοποίηση ή παραλλαγή του δικτύου παροχής ηλεκτρικού ρεύματος (ΠΔ 1083/1981)

Μέτρα	3	Αποφυγή διακίνησης υλικών σε θέσεις κοντά στους αγωγούς (ΠΔ 1073/1981)
	4	Τήρηση απόστασης ασφαλείας (η οποία θα υποδειχθεί από τη ΔΕΗ) από αγωγούς μέσης τάσης και γενικά κάθε είδους αγωγό (ΠΔ 1073/1981)
	5	Τοποθέτηση προστατευτικών δοκών για την εξασφάλιση της απαιτούμενης απόστασης ασφαλείας. Σε περίπτωση που είναι αδύνατη η συγκεκριμένη λύση, προτείνεται η τοποθέτηση σήμανσης (πχ σχοινί με κρεμασμένες πινακίδες ή αλυσίδες, αναλόγως του ύψους) σε απόσταση ασφαλείας (ΠΔ 1073/1981)
Ενδεχόμενος ΚΙΝΔΥΝΟΣ : Πυρκαγιά		
Βαθμός επικινδυνότητας : 2		
Μέτρα	1	Αποφυγή τοποθέτησης εύφλεκτων υλικών κοντά σε πηγές ανάφλεξης (ΠΔ 1073/1981)
	2	Αποφυγή εκτέλεσης "θερμών" εργασιών (χρήση τροχού, ηλεκτροσυγκόλλησης, φλόγας αερίου) κοντά σε εύφλεκτα υλικά (ΠΔ 1073/1981, ΠΔ 95/1978)
	3	Αποφυγή ανεξέλεγκτης ρίψης σκουπιδιών σε οποιοδήποτε χώρο (ΠΔ 1073/1981)
	4	Αποψήλωση θάμνων και χαμηλής βλάστησης κατά τους καλοκαιρινούς μήνες
	5	Απαγόρευση φωτιάς στο εργοτάξιο για οποιοδήποτε λόγο (πχ θέρμανση) (ΠΔ 1073/1981)
	6	Απαγόρευση καπνίσματος και γυμνής φλόγας σε επικίνδυνους χώρους (ΠΔ 1073/1981)
	7	Χρήση πυροσβεστικών μέσων (πυροσβεστήρες). Για την αποτελεσματική χρήση των πυροσβεστήρων συνιστάται να γίνεται ενημέρωση του προσωπικού. Επίσης σημειώνεται ότι τα πυροσβεστικά μέσα πρέπει να τοποθετούνται σε εύκολα προσβάσιμες θέσεις (ΠΔ 1073/1981, ΠΔ 95/1978)
	8	Σύσταση ομάδας πυρασφάλειας εργοταξίου (συνιστάται τα μέλη της να βρίσκονται στο εργοτάξιο σε καθημερινή βάση, να γνωρίζουν το εργοτάξιο και να έχουν ενημερωθεί για τη χρήση των πυροσβεστικών μέσων) (ΠΔ 1073/1981, ΠΔ 95/1978)
Ενδεχόμενος ΚΙΝΔΥΝΟΣ : Θόρυβος από μηχανήματα		
Βαθμός επικινδυνότητας : 1		
Μέτρα	1	Αποφυγή αφαίρεσης σιγαστήρων και των προστατευτικών καλυμμάτων των μηχανημάτων (ΠΔ 85/1991, ΠΔ 395/1994)
	2	Συντήρηση του εξοπλισμού σύμφωνα με τις προδιαγραφές του κατασκευαστή του (ΠΔ 395/1994)
	3	Αποστάσεις ασφαλείας από μηχανήματα και εξοπλισμό που παράγει θόρυβο (ΠΔ 85/1991)
	4	Εξέταση της κατάστασης της υγείας του προσωπικού που εκτίθεται σε θόρυβο από τον γιατρό εργασίας της επιχείρησης (ΠΔ 85/1991, ΠΔ 17/1996, Ν 1568/1981)
	5	Χρήση ΜΑΠ (ωτασπίδες, ωτοβύσματα) (ΠΔ 396/1994)
	6	Αποφυγή εργασιών κατά τις ώρες καινής ησυχίας
Ενδεχόμενος ΚΙΝΔΥΝΟΣ : Μυοσκελετικοί τραυματισμοί		
Βαθμός επικινδυνότητας : 1		
Μέτρα	1	Περιορισμός της χειρωνακτικής διακίνησης φορτίων με τη βοήθεια μηχανικών μέσων, όπου είναι εφικτό (ΠΔ 397/1994)
	2	Πριν από κάθε χειρωνακτική διακίνηση φορτίου πρέπει να λαμβάνονται υπόψη τα χαρακτηριστικά του φορτίου (βάρος, κέντρο βάρους, όγκος, σχήμα, λαβές, σύσταση) (ΠΔ 397/1994)
	3	Πριν από κάθε χειρωνακτική διακίνηση φορτίου πρέπει να λαμβάνονται υπόψη απαιτούμενη σωματική προσπάθεια (στροφή κορμού, απότομη μετακίνηση, ασταθής σωματική στάση) (ΠΔ 397/1994)
	4	Πριν από κάθε χειρωνακτική διακίνηση φορτίου πρέπει να λαμβάνονται υπόψη τα χαρακτηριστικά του εργασιακού περιβάλλοντος (ελεύθερος χώρος, διαθέσιμο ύψος, κλίση και ολισθηρότητα δαπέδου, θερμοκρασία, υγρασία, αερισμός, φωτισμός) (ΠΔ 397/1994)
	5	Πριν από κάθε χειρωνακτική διακίνηση φορτίου πρέπει να λαμβάνονται υπόψη τα χαρακτηριστικά της εργασίας (συχρότητα, διάρκεια, απόσταση, χρόνος ανάπαυσης, ρυθμός εργασίας) (ΠΔ 397/1994)
	6	Ενημέρωση των εργαζομένων για τα μέτρα ασφάλειας που πρέπει να λαμβάνουν. Επίσης η κατάσταση της υγείας τους και η σωματική τους διάπλαση πρέπει να μη δημιουργούν προβλήματα στην εκτέλεση των συγκεκριμένων εργασιών (ΠΔ 397/1994)
	7	Εξέταση της κατάστασης της υγείας του προσωπικού που εκτελεί χειρωνακτικές εργασίες από τον γιατρό εργασίας της επιχείρησης (ΠΔ 397/1994, ΠΔ 17/1996, Ν 1568/1985)

Ενδεχόμενος ΚΙΝΔΥΝΟΣ : Γλίστριμα - παραπάτημα	
Βαθμός επικινδυνότητας : 1	
Μέτρα	1 Διατήρηση καλού νοικοκυριού στο εργοτάξιο (ΠΔ 1073/1981)
	2 Διατήρηση των προσβάσεων σε καλή κατάσταση (ΠΔ 1073/1981)
	3 Επαρκής φωτισμός των θέσεων εργασίας και των προσβάσεων σε αυτές (ΠΔ 1073/1981)
	4 Αποφυγή περάσματος καλωδίων, σωλήνων, αγωγών σε δάπεδα που χρησιμοποιούνται ως προσβάσεις ή θέσεις εργασίας. Εναλλακτικά προτείνεται η τοποθέτησή τους σε ασφαλές ύψος ή το πέραςμα τους από τα άκρα των διαδρόμων. Σε αυτή την περίπτωση πρέπει να ληφθεί υπόψη η προστασία (κάλυψη) και η σήμανση τους (ΠΔ 1073/1981)
	5 Άμεσος καθαρισμός των δαπέδων που καθίστανται ολισθηρά (πχ από πτώση λιπαντικών) (ΠΔ 1073/1981)
Ενδεχόμενος ΚΙΝΔΥΝΟΣ : Δονήσεις από συμπίκνωση	
Βαθμός επικινδυνότητας : 1	
Μέτρα	1 Τακτική συντήρηση του εξοπλισμού και επισκευή φθορών (ΠΔ 1073/1981, ΠΔ 395/1994)
	2 Περιορισμός της έκθεσης σε κραδασμούς με διαχειριστικά μέτρα (διαλείμματα, εναλλαγή αντικειμένου εργασίας, εναλλαγή εργαζομένων για την εκτέλεση της ίδιας εργασίας)
	3 Εξέταση της κατάστασης της υγείας του προσωπικού που εκτίθεται σε δονήσεις από τον γιατρό εργασίας της επιχείρησης (ΠΔ 17/1996, Ν 1568/1985)
	4 Απόσταση ασφαλείας από τα μηχανήματα συμπίκνωσης - δόνησης (ΠΔ 395/1994, ΠΔ 89/1999)
Ενδεχόμενος ΚΙΝΔΥΝΟΣ : Σκόνη από μηχανήματα - οχήματα	
Βαθμός επικινδυνότητας : 1	
Μέτρα	1 Διαβροχή με λάστιχο (ΠΔ 1073/1981)
	2 Διαβροχή με υδροφόρα (ΠΔ 1073/1981)
	3 Χρήση Μέσων Ατομικής Προστασίας (μάσκα, γυαλιά, γάντια, φόρμα) (ΠΔ 396/1994)
Μ.Α.Π.	1 Παπούτσια (απαραίτητα για κάθε εργασία στο εργοτάξιο) EN 345 (S3)
	2 Αδιάβροχες μπότες EN 345 (S1)
	3 Γάντια EN 388
	4 Κράνος (απαραίτητο για κάθε εργασία στο εργοτάξιο) EN 397
	5 Φόρμα εργασίας EN 465
	6 Ανακλαστικό γιλέκο EN 471 (class 2)
ΕΡΓΑΣΙΑ : ΕΠΕΝΔΥΣΕΙΣ ΔΑΠΕΔΩΝ	
Ανάλυση εργασίας : Μεταφορά υλικών Προετοιμασία επιφανείας Τοποθέτηση υλικού	
Ενδεχόμενος ΚΙΝΔΥΝΟΣ : Πιάσιμο - σύνθλιψη - χτύπημα	
Βαθμός επικινδυνότητας : 2	
Μέτρα	1 Τα κινούμενα μέρη των μηχανών πρέπει να φέρουν προφυλακτήρες (ΠΔ 395/1994)
	2 Οι εργαζόμενοι πρέπει να κρατούν αποστάσεις ασφαλείας από μηχανήματα, οχήματα και εξοπλισμό
	3 Οι εργαζόμενοι πρέπει να κρατούν αποστάσεις ασφαλείας από κινούμενα φορτία (ΠΔ 1073/1981)
	4 Οι εργαζόμενοι πρέπει να αποφεύγουν να βρίσκονται μεταξύ κινούμενου φορτίου, μηχανήματος, οχήματος, εξοπλισμού και σταθερού δομικού στοιχείου (ΠΔ 1073/1981)
	5 Οι εργαζόμενοι πρέπει να αποφεύγουν τις μετατροπές - συντηρήσεις εξοπλισμού, εφόσον δεν έχουν εξουσιοδοτηθεί για το σκοπό αυτό (ΠΔ 1073/1981, ΠΔ 395/1994)
Ενδεχόμενος ΚΙΝΔΥΝΟΣ : Ηλεκτροπληξία	
Βαθμός επικινδυνότητας : 2	
Μέτρα	1 Οι ηλεκτρικές εγκαταστάσεις του εργοταξίου να ακολουθούν τις διατάξεις του Προτύπου ΕΛΟΤ HD 384. Η ίδια πρόβλεψη ισχύει και για κάθε είδους συσκευή ή μηχανήμα που λειτουργεί με ηλεκτρικό ρεύμα (ΑΠ Φ 7.5/1816/88/2004)

Μέτρα	2	Οι ηλεκτρικοί πίνακες διανομής πρέπει να είναι μεταλλικοί ή πλαστικοί, στεγανού τύπου, με δυνατότητα κλειδώματος. Οι πίνακες πρέπει να γειώνονται. Επίσης πρέπει να φέρουν προστατευτικό διακόπτη διαφυγής (διαφορικής προστασίας – αντιηλεκτροπληξιακός αυτόματος). Η εγκατάσταση και η συντήρηση των πινάκων πρέπει να γίνεται από αδειούχο ηλεκτρολόγο. Οι πίνακες πρέπει να παραμένουν κλειδωμένοι (ΠΔ 1073/1981, ΑΠ Φ 7.5/1816/88/2004)
	3	Οι γραμμές τροφοδοσίας ηλεκτρικού ρεύματος να είναι ενισχυμένης μηχανικής αντοχής και ηλεκτρικής μόνωσης (ΑΠ Φ 7.5/1816/88/2004)
	4	Οι διαδρομές των καλωδίων προς τα ηλεκτρικά εργαλεία πρέπει να μη δημιουργούν προβλήματα στη λειτουργία του εργοταξίου. Συνιστάται η κάλυψη τους (πέραςμα σε σωλήνες, σκέπασμα με μαδέρια, υπογειοποίηση), η υπέργεια διαδρομή και η τοποθέτηση τους εκτός διαδρόμων κίνησης προσωπικού, μηχανημάτων και οχημάτων (ΠΔ 1073/1981, ΑΠ Φ 7.5/1816/88/2004)
	5	Η κατάσταση του εξοπλισμού να είναι άριστη. Φθαρμένα εργαλεία, καλώδια, φως, πολύπριζα και πρίζες πρέπει να αντικαθίστανται άμεσα (ΠΔ 1073/1981, ΑΠ Φ 7.5/1816/88/2004)
Ενδεχόμενος ΚΙΝΔΥΝΟΣ : Πυρκαγιά		
Βαθμός επικινδυνότητας : 2		
Μέτρα	1	Αποφυγή τοποθέτησης εύφλεκτων υλικών κοντά σε πηγές ανάφλεξης (ΠΔ 1073/1981)
	2	Αποφυγή εκτέλεσης "θερμών" εργασιών (χρήση τροχού, ηλεκτροσυγκόλλησης, φλόγας αερίου) κοντά σε εύφλεκτα υλικά (ΠΔ 1073/1981, ΠΔ 95/1978)
	3	Αποφυγή ανεξέλεγκτης ρίψης σκουπιδιών σε οποιοδήποτε χώρο (ΠΔ 1073/1981)
	4	Αποπήλωση θάμνων και χαμηλής βλάστησης κατά τους καλοκαιρινούς μήνες
	5	Απαγόρευση φωτιάς στο εργοτάξιο για οποιοδήποτε λόγο (πχ θέρμανση) (ΠΔ 1073/1981)
	6	Απαγόρευση καπνίσματος και γυμνής φλόγας σε επικίνδυνους χώρους (ΠΔ 1073/1981)
	7	Χρήση πυροσβεστικών μέσων (πυροσβεστήρες). Για την αποτελεσματική χρήση των πυροσβεστήρων συνιστάται να γίνεται ενημέρωση του προσωπικού. Επίσης σημειώνεται ότι τα πυροσβεστικά μέσα πρέπει να τοποθετούνται σε εύκολα προσβάσιμες θέσεις (ΠΔ 1073/1981, ΠΔ 95/1978)
	8	Σύσταση ομάδας πυρασφάλειας εργοταξίου (συνιστάται τα μέλη της να βρίσκονται στο εργοτάξιο σε καθημερινή βάση, να γνωρίζουν το εργοτάξιο και να έχουν ενημερωθεί για τη χρήση των πυροσβεστικών μέσων) (ΠΔ 1073/1981, ΠΔ 95/1978)
Ενδεχόμενος ΚΙΝΔΥΝΟΣ : Θόρυβος		
Βαθμός επικινδυνότητας : 1		
Μέτρα	1	Τοποθέτηση πηγών θορύβου (πχ γεννήτριες) μακριά από τις θέσεις εργασίας (ΠΔ 85/1991)
	2	Απομόνωση των πηγών θορύβου με χωρίσματα (ΠΔ 85/1991)
	3	Εκτέλεση θορυβωδών εργασιών (πχ χρήση αεροσυμπιεστή) μακριά από άλλα συνεργεία (ΠΔ 85/1991)
	4	Αποφυγή αφαίρεσης σιγαστήρων και των προστατευτικών καλυμμάτων των μηχανημάτων (ΠΔ 85/1991, ΠΔ 395/1994)
	5	Συντήρηση του εξοπλισμού σύμφωνα με τις προδιαγραφές του κατασκευαστή του (ΠΔ 395/1994)
	6	Αποστάσεις ασφαλείας από μηχανήματα και εξοπλισμό που παράγει θόρυβο (ΠΔ 85/1991)
	7	Περιορισμός της έκθεσης σε θόρυβο με διαχειριστικά μέτρα (διαλείμματα, εναλλαγή αντικειμένου εργασίας, εναλλαγή εργαζομένων για την εκτέλεση της ίδιας εργασίας) (ΠΔ 85/1991)
	8	Εξέταση της κατάστασης της υγείας του προσωπικού που εκτίθεται σε θόρυβο από τον γιατρό εργασίας της επιχείρησης (ΠΔ 85/1991, ΠΔ 17/1996, Ν 1568/1981)
	9	Χρήση ΜΑΠ (ωτασπίδες, ωτοβύσματα) (ΠΔ 396/1994)
	10	Αποφυγή εργασιών κατά τις ώρες καινής ησυχίας
Ενδεχόμενος ΚΙΝΔΥΝΟΣ : Μυοσκελετικοί τραυματισμοί		
Βαθμός επικινδυνότητας : 1		
Μέτρα	1	Περιορισμός της χειρωνακτικής διακίνησης φορτίων με τη βοήθεια μηχανικών μέσων, όπου είναι εφικτό (ΠΔ 397/1994)

Μέτρα	2	Πριν από κάθε χειρωνακτική διακίνηση φορτίου πρέπει να λαμβάνονται υπόψη τα χαρακτηριστικά του φορτίου (βάρους, κέντρο βάρους, όγκος, σχήμα, λαβές, σύσταση) (ΠΔ 397/1994)
	3	Πριν από κάθε χειρωνακτική διακίνηση φορτίου πρέπει να λαμβάνονται υπόψη απαιτούμενη σωματική προσπάθεια (στροφή κορμού, απότομη μετακίνηση, ασταθής σωματική στάση) (ΠΔ 397/1994)
	4	Πριν από κάθε χειρωνακτική διακίνηση φορτίου πρέπει να λαμβάνονται υπόψη τα χαρακτηριστικά του εργασιακού περιβάλλοντος (ελεύθερος χώρος, διαθέσιμο ύψος, κλίση και ολισθηρότητα δαπέδου, θερμοκρασία, υγρασία, αερισμός, φωτισμός) (ΠΔ 397/1994)
	5	Πριν από κάθε χειρωνακτική διακίνηση φορτίου πρέπει να λαμβάνονται υπόψη τα χαρακτηριστικά της εργασίας (συχνότητα, διάρκεια, απόσταση, χρόνος ανάπαυσης, ρυθμός εργασίας) (ΠΔ 397/1994)
	6	Ενημέρωση των εργαζομένων για τα μέτρα ασφάλειας που πρέπει να λαμβάνουν. Επίσης η κατάσταση της υγείας τους και η σωματική τους διάπλαση πρέπει να μη δημιουργούν προβλήματα στην εκτέλεση των συγκεκριμένων εργασιών (ΠΔ 397/1994)
	7	Εξέταση της κατάστασης της υγείας του προσωπικού που εκτελεί χειρωνακτικές εργασίες από τον γιατρό εργασίας της επιχείρησης (ΠΔ 397/1994, ΠΔ 17/1996, Ν 1568/1985)
	Ενδεχόμενος ΚΙΝΔΥΝΟΣ : Γλιστρίμα - παραπάτημα Βαθμός επικινδυνότητας : 1	
Μέτρα	1	Διατήρηση καλού νοικοκυριού στο εργοτάξιο (ΠΔ 1073/1981)
	2	Διατήρηση των προσβάσεων σε καλή κατάσταση (ΠΔ 1073/1981)
	3	Επαρκής φωτισμός των θέσεων εργασίας και των προσβάσεων σε αυτές (ΠΔ 1073/1981)
	4	Αποφυγή περάσματος καλωδίων, σωλήνων, αγωγών σε δάπεδα που χρησιμοποιούνται ως προσβάσεις ή θέσεις εργασίας. Εναλλακτικά προτείνεται η τοποθέτησή τους σε ασφαλές ύψος ή το πέρασμα τους από τα άκρα των διαδρόμων. Σε αυτή την περίπτωση πρέπει να ληφθεί υπόψη η προστασία (κάλυψη) και η σήμανση τους (ΠΔ 1073/1981)
	5	Άμεσος καθαρισμός των δαπέδων που καθίστανται ολισθηρά (πχ από πτώση λιπαντικών) (ΠΔ 1073/1981)
Ενδεχόμενος ΚΙΝΔΥΝΟΣ : Σκόνη από λείανση - κόψιμο Βαθμός επικινδυνότητας : 1		
Μέτρα	1	Διεξαγωγή εργασιών που παράγουν σκόνη (πχ κοπή, λείανση, τρόχισμα) σε εξωτερικούς χώρους
	2	Διεξαγωγή εργασιών που παράγουν σκόνη (πχ κοπή, λείανση, τρόχισμα) μακριά από άλλα συνεργεία και τρίτους
	3	Χρήση Μέσων Ατομικής Προστασίας (μάσκα, γυαλιά, γάντια, φόρμα) (ΠΔ 396/1994)
Ενδεχόμενος ΚΙΝΔΥΝΟΣ : Έκθεση σε βλαπτικές ουσίες Βαθμός επικινδυνότητας : 2		
Μέτρα	1	Τα χημικά πρέπει να συνοδεύονται με τα Δελτία Πληροφοριών Ασφάλειας (MSDS) κατά την παραλαβή τους στο εργοτάξιο (ΠΔ 339/2001, ΠΔ 388/2001, ΠΔ 307/21986, ΠΔ 77/1993)
	2	Ενημέρωση των εργαζομένων για την ασφαλή χρήση των χημικών, σύμφωνα με τα αναγραφόμενα στα Δελτία Πληροφοριών Ασφάλειας (MSDS) τους (ΠΔ 339/2001, ΠΔ 388/2001, ΠΔ 307/21986, ΠΔ 77/1993)
	3	Αποθήκευση των χημικών σύμφωνα με τις προδιαγραφές του προμηθευτή τους (ΠΔ 339/2001, ΠΔ 388/2001, ΠΔ 307/21986, ΠΔ 77/1993)
	4	Χρήση των χημικών σύμφωνα με τις προδιαγραφές του προμηθευτή τους (ΠΔ 339/2001, ΠΔ 388/2001, ΠΔ 307/21986, ΠΔ 77/1993)
	5	Χρήση ΜΑΠ, σύμφωνα με τα αναγραφόμενα στα Δελτία Πληροφοριών Ασφάλειας (MSDS) των χημικών (ΠΔ 396/1994, ΠΔ 339/2001, ΠΔ 388/2001, ΠΔ 307/21986, ΠΔ 77/1993)
	6	Σχολαστική τήρηση των κανόνων υγιεινής από το προσωπικό που χρησιμοποιεί χημικά, κατά τα διαλείμματα και μετά το πέρας της εργασίας (ΠΔ 339/2001, ΠΔ 388/2001, ΠΔ 307/21986, ΠΔ 77/1993)
	7	Περιοδική εξέταση της κατάστασης της υγείας του προσωπικού που χρησιμοποιεί χημικά, από το γιατρό εργασίας της επιχείρησης (ΠΔ 17/1996, Ν 1568/1985, ΠΔ 339/2001, ΠΔ 388/2001, ΠΔ 307/21986, ΠΔ 77/1993)
Μ.Α.Π.	1	Μάσκα ημίσειας προσώπου EN 149 (FFP2)
	2	Παπούτσια (απαραίτητα για κάθε εργασία στο εργοτάξιο) EN 345 (S3)

Μ.Α.Π.	3	Γάντια EN 388
	4	Κράνος (απαραίτητο για κάθε εργασία στο εργοτάξιο) EN 397
ΕΡΓΑΣΙΑ	: ΤΟΠΟΘΕΤΗΣΗ Η/Μ ΕΞΟΠΛΙΣΜΟΥ	
Ανάλυση εργασίας	: Μεταφορά υλικών στο χώρο Τοποθέτηση στηριγμάτων Τοποθέτηση αγωγών - ειδικών εξαρτημάτων Δοκιμές	
Ενδεχόμενος ΚΙΝΔΥΝΟΣ	: Πτώση εργαζόμενου από ύψος	
Βαθμός επικινδυνότητας	: 3	
Μέτρα	1	Περίφραξη των περάτων πλακών με διπλή σανίδα σε ύψος 1 μ από το δάπεδο, μονή σανίδα σε ύψος 0,5 μ και σοβατεπί ύψους 15 εκ (ΠΔ 1073/1981, ΠΔ 778/1980)
	2	Περίφραξη των περάτων πλακών με μεταλλικές κουπαστές σε ύψος 1 μ και 0,5 μ από το δάπεδο και σοβατεπί ύψους 15 εκ (ΠΔ 1073/1981, ΠΔ 778/1980)
	3	Περίφραξη των περάτων πλακών με προστατευτικό δίχτυ, σε ύψος τουλάχιστον 1 μ (ΠΔ 1073/1981, ΠΔ 778/1980)
	4	Περίφραξη των κλιμακοστασίων με διπλή σανίδα σε ύψος 1 μ από το πάτημα, μονή σανίδα σε ύψος 0,5 μ και σοβατεπί ύψους 15 εκ (ΠΔ 1073/1981, ΠΔ 778/1980)
	5	Περίφραξη των κλιμακοστασίων με μεταλλικές κουπαστές σε ύψος 1 μ και 0,5 μ από το πάτημα και σοβατεπί ύψους 15 εκ (ΠΔ 1073/1981, ΠΔ 778/1980)
	6	Περίφραξη των κλιμακοστασίων με προστατευτικό δίχτυ, σε ύψος τουλάχιστον 1 μ (ΠΔ 1073/1981, ΠΔ 778/1980)
	7	Περίφραξη των υπερυψωμένων θέσεων εργασίας, διαδρόμων και προσβάσεων με διατάξεις πλευρικής προστασίας (κουπαστές σε ύψος 1 μ και 0,5 μ από το δάπεδο και σοβατεπί ύψους 15 εκ ή με προστατευτικό δίχτυ ύψους τουλάχιστον 1 μ) (ΠΔ 1073/1981, ΠΔ 778/1980)
	8	Περίφραξη των κενών με διπλή σανίδα σε ύψος 1 μ από το δάπεδο, μονή σανίδα σε ύψος 0,5 μ και σοβατεπί ύψους 15 εκ (ΠΔ 1073/1981, ΠΔ 778/1980)
	9	Περίφραξη των κενών με μεταλλικές κουπαστές σε ύψος 1 μ και 0,5 μ από το δάπεδο και σοβατεπί ύψους 15 εκ (ΠΔ 1073/1981, ΠΔ 778/1980)
	10	Περίφραξη των κενών με προστατευτικό δίχτυ, σε ύψος τουλάχιστον 1 μ (ΠΔ 1073/1981)
	11	Κάλυψη των οριζοντίων κενών με υλικό αντοχής τουλάχιστον διπλάσιας του φορτίου που αναμένεται να δεχτεί (ΠΔ 1073/1981)
	12	Τοποθέτηση οριζόντιου προστατευτικού δικτύου κάτω από το κενό (ΠΔ 1073/1981)
	13	Χρήση συστήματος ατομικής προστασίας έναντι πτώσης από ύψος (ζώνη ασφαλείας) (ΠΔ 396/1994)
	14	Περίφραξη των διαδρόμων και των θέσεων εργασίας σε ύψος μεγαλύτερο του 0,75 μ, με μεταλλικές κουπαστές σε ύψος 1 μ και 0,5 μ από το δάπεδο και σοβατεπί ύψους 15 εκ (ΠΔ 1073/1981, ΠΔ 778/1980)
	15	Κατασκευή κεκλιμένων διαδρόμων και προσβάσεων με κλίση που δεν υπερβαίνει το 1:2. Η αντοχή των υλικών πρέπει να υπερβαίνει τα αναμενόμενα φορτία (ΠΔ 1073/1981, ΠΔ 778/1980)
	16	Απαγόρευση αφαίρεσης οποιασδήποτε προστατευτικής διάταξης, εφόσον δεν ληφθούν αντισταθμιστικά μέτρα (ΠΔ 1073/1981)
Ενδεχόμενος ΚΙΝΔΥΝΟΣ	: Πτώση εργαζόμενου από σκαλωσιά	
Βαθμός επικινδυνότητας	: 3	
Μέτρα	1	Αποφυγή εργασίας σε ύψος έξω από σκαλωσιά (ΠΔ 1073/1981, ΠΔ 778/1980)
	2	Αποφυγή χρήσης κουπαστών σκαλωσιάς ως σκάλες πρόσβασης σε υψηλότερες θέσεις εργασίας (ΠΔ 1073/1981)
	3	Αποφυγή τοποθέτησης σκαλών (ή σκαλωσιών) σε δάπεδα σκαλωσιών (ΠΔ 1073/1981, ΠΔ 778/1980)
	4	Κατασκευή ικριώματος του οποίου τα δάπεδα εργασίας δεν απέχουν περισσότερο από 30 εκ από την κατασκευή. Σε διαφορετική περίπτωση πρέπει να τοποθετούνται προστατευτικές διατάξεις (κουπαστές) και από την εσωτερική πλευρά του ικριώματος (ΠΔ 778/1980)
	5	Διαμόρφωση συνεχών δαπέδων εργασίας ικριωμάτων. Τα δάπεδα (και οι διατάξεις πλευρικής προστασίας) πρέπει να περιβάλλουν τις γωνίες της κατασκευής και να μην διακόπτονται (ΠΔ 778/1980)

Ενδεχόμενος ΚΙΝΔΥΝΟΣ : Πτώση εργαζόμενου από σκάλα	
Βαθμός επικινδυνότητας : 3	
Μέτρα	1 Χρήση σκαλών για σύντομες και "ελαφριές" εργασίες (ΠΔ 22/1933, ΠΔ 17/1978)
	2 Τακτικός έλεγχος των σκαλών (συνιστάται πριν από κάθε χρήση να διενεργείται οπτικός έλεγχος) (ΠΔ 22/1933, ΠΔ 17/1978)
	3 Στήριξη των σκαλών σε σταθερό και συμπαγές δάπεδο (ΠΔ 22/1933, ΠΔ 17/1978)
	4 Χρήση μεταλλικών σκαλών με χωνευτά σκαλοπάτια (ΠΔ 22/1933, ΠΔ 17/1978)
	5 Εξασφάλιση των δύο άκρων των σκαλών (ΠΔ 22/1933, ΠΔ 17/1978)
	6 Χρήση σκαλών που προεξέχουν κατά 1 μ από το επιθυμητό δάπεδο εργασίας, ώστε να διευκολύνεται η κάθοδος από αυτές (ΠΔ 22/1933, ΠΔ 17/1978)
Ενδεχόμενος ΚΙΝΔΥΝΟΣ : Πτώση εργαζόμενου από εργοξέδρα	
Βαθμός επικινδυνότητας : 3	
Μέτρα	1 Αποφυγή εργασίας σε ύψος έξω από εργοξέδρα (ΠΔ 1073/1981)
	2 Αποφυγή χρήσης κουπαστών εργοξέδρας ως σκάλες πρόσβασης σε υψηλότερες θέσεις εργασίας (ΠΔ 1073/1981)
	3 Αποφυγή τοποθέτησης σκαλών (ή σκαλωσιών) σε δάπεδα εργοξέδρων (ΠΔ 1073/1981)
	4 Αποφυγή καθόδου από υπερυψωμένη εργοξέδρα (να ζητείται το κατέβασμα με χειρισμό από το κάτω χειριστήριο) (ΠΔ 1073/1981)
	5 Χρήση ζωνών ασφαλείας δεμένων στο καλάθι της εργοξέδρας (εφόσον προβλέπεται από τον κατασκευαστή τους ή τη γραπτή εκτίμηση επαγγελματικού κινδύνου του τεχνικού ασφαλείας της επιχείρησης) (ΠΔ 396/1994)
Ενδεχόμενος ΚΙΝΔΥΝΟΣ : Πτώση αντικειμένων από ύψος	
Βαθμός επικινδυνότητας : 2	
Μέτρα	1 Αποφυγή τοποθέτησης υλικών σε θέσεις από τις οποίες μπορεί να πέσουν (πέρατα πλακών, κλιμακοστάσια, σκαλωσιές, σιδηροκατασκευές) (ΠΔ 778/1980)
	2 Τοποθέτηση σοβατεπιού στα δάπεδα εργασίας, πέρατα πλακών, ικριώματα ή προστασία αυτών με πλέγμα (ΠΔ 778/1980)
	3 Κατασκευή προστατευτικής σκάφης στα ικριώματα. Η σκάφη κατασκευάζεται σε ύψος μεγαλύτερο από 3,50 μ από το πεζοδρόμιο. Το δάπεδο της σκάφης πρέπει να κατασκευάζεται από ανθεκτικό υλικό. Το πλάτος του δαπέδου της σκάφης πρέπει να είναι τουλάχιστον 1,30 μ. Εν συνέχεια διαμορφώνεται κεκλιμένο επίπεδο (αντένα), κλίσης 1:2, ύψους 80 εκ (ΠΔ 778/1980)
	4 Τοποθέτηση προστατευτικού δικτυώματος στην εξωτερική πλευρά του ικριώματος για τη συγκράτηση υλικών (ΠΔ 1073/1981, ΠΔ 778/1980)
	5 Αποφυγή παραμονής κάτω από θέσεις εργασίας σε ύψος (ΠΔ 1073/1981)
	6 Περίφραξη - αποκλεισμός και σήμανση του χώρου εργασίας, εφόσον εκτελούνται εργασίες σε ύψος (ΠΔ 1073/1981)
	7 Περίφραξη - αποκλεισμός και σήμανση του χώρου κάτω από σκαλωσιές (ΠΔ 1073/1981, ΠΔ 105/1995)
	8 Χρήση ειδικής ζώνης - εργαλειοθήκης
Ενδεχόμενος ΚΙΝΔΥΝΟΣ : Πτώση φορτίων που μεταφέρονται κατά τις ανυψωτικές εργασίες	
Βαθμός επικινδυνότητας : 2	
Μέτρα	1 Αποφυγή παραμονής κάτω από φορτία (ΠΔ 1073/1981)
	2 Ο ανυψωτικός μηχανισμός να έχει τη δυνατότητα ανύψωσης του φορτίου (ΠΔ 1073/1981, ΠΔ 395/1994, ΠΔ 89/1999, ΠΔ 304/2000)
	3 Ο ανυψωτικός μηχανισμός να φέρει πινακίδα με διάγραμμα ανυψωτικής ικανότητας (ΠΔ 1073/1981, ΠΔ 395/1994, ΠΔ 89/1999, ΠΔ 304/2000)
	4 Ο ανυψωτικός μηχανισμός να έχει ελεγχθεί πριν τη χρήση (ΠΔ 1073/1981, ΠΔ 395/1994, ΠΔ 89/1999, ΠΔ 304/2000, ΥΑ 593/2003)
	5 Ο ανυψωτικός μηχανισμός να έχει τις προβλεπόμενες πιστοποιήσεις, από τρίτο μέρος (ΥΑ 593/2003)
	6 Ο εξοπλισμός που χρησιμοποιείται (πχ συρματόσχοινα, αλυσίδες, γάντζοι, ιμάντες) να είναι ο προβλεπόμενος και χωρίς φθορές (ΠΔ 1073/1981)

Μέτρα	7	Οι χειριστές να έχουν τα κατάλληλα προσόντα (αδειούχοι) και εμπειρία (ΠΔ 31/1990)
	8	Τα συρματοσχοίνα – σαμπάνια να είναι ελεγμένα και προσαρτημένα σωστά στο φορτίο (ΠΔ 1073/1981, ΠΔ 395/1994, ΠΔ 89/1999, ΠΔ 304/2000)
	9	Η περιοχή να είναι αποκλεισμένη για τους μη έχοντες εργασία (ΠΔ 1073/1981)
	10	Οι εργαζόμενοι σε γειτονικά σημεία να έχουν ενημερωθεί
	11	Να υπάρχει συνεχώς καλή ορατότητα του φορτίου από τον χειριστή ή υπάρχει έμπειρος κουμανταδόρος (ΠΔ 1073/1981)
	12	Οι ανυψωτικοί μηχανισμοί να βρίσκονται σε θέσεις όπου είναι εδρασμένοι καλά (ΠΔ 1073/1981)
	13	Απαγορεύεται η ελεύθερη αιώρηση φορτίου (ΠΔ 1073/1981)
	14	Απαγορεύεται η υπερφόρτωση του ανυψωτικού μηχανισμού (ΠΔ 1073/1981)
	15	Απαγορεύεται η προσπάθεια πλάγιας μεταφοράς φορτίου (ΠΔ 1073/1981)
	16	Απαγορεύεται η απότομη ανύψωση/ κατέβασμα (ΠΔ 1073/1981)
	17	Απαγορεύεται η διακίνηση φορτίων πάνω από εργαζομένους (ΠΔ 1073/1981)
	18	Απαγορεύεται η χρήση ανυψωτικών όταν πνέουν θυελλώδεις άνεμοι (ΠΔ 1073/1981)
	Ενδεχόμενος ΚΙΝΔΥΝΟΣ : Πιάσιμο - σύνθλιψη - χτύπημα Βαθμός επικινδυνότητας : 2	
Μέτρα	1	Τα κινούμενα μέρη των μηχανών πρέπει να φέρουν προφυλακτήρες (ΠΔ 395/1994)
	2	Οι εργαζόμενοι πρέπει να κρατούν αποστάσεις ασφαλείας από μηχανήματα, οχήματα και εξοπλισμό
	3	Οι εργαζόμενοι πρέπει να κρατούν αποστάσεις ασφαλείας από κινούμενα φορτία (ΠΔ 1073/1981)
	4	Οι εργαζόμενοι πρέπει να αποφεύγουν να βρίσκονται μεταξύ κινούμενου φορτίου, μηχανήματος, οχήματος, εξοπλισμού και σταθερού δομικού στοιχείου (ΠΔ 1073/1981)
	5	Οι εργαζόμενοι πρέπει να αποφεύγουν τις μετατροπές - συντηρήσεις εξοπλισμού, εφόσον δεν έχουν εξουσιοδοτηθεί για το σκοπό αυτό (ΠΔ 1073/1981, ΠΔ 395/1994)
Ενδεχόμενος ΚΙΝΔΥΝΟΣ : Ηλεκτροπληξία Βαθμός επικινδυνότητας : 2		
Μέτρα	1	Οι ηλεκτρικές εγκαταστάσεις του εργοταξίου να ακολουθούν τις διατάξεις του Προτύπου ΕΛΟΤ HD 384. Η ίδια πρόβλεψη ισχύει και για κάθε είδους συσκευή ή μηχανήμα που λειτουργεί με ηλεκτρικό ρεύμα (ΑΠ Φ 7.5/1816/88/2004)
	2	Οι ηλεκτρικοί πίνακες διανομής πρέπει να είναι μεταλλικοί ή πλαστικοί, στεγανού τύπου, με δυνατότητα κλειδώματος. Οι πίνακες πρέπει να γειώνονται. Επίσης πρέπει να φέρουν προστατευτικό διακόπτη διαφυγής (διαφορικής προστασίας – αντιηλεκτροπληξιακός αυτόματος). Η εγκατάσταση και η συντήρηση των πινάκων πρέπει να γίνεται από αδειούχο ηλεκτρολόγο. Οι πίνακες πρέπει να παραμένουν κλειδωμένοι (ΠΔ 1073/1981, ΑΠ Φ 7.5/1816/88/2004)
	3	Οι γραμμές τροφοδοσίας ηλεκτρικού ρεύματος να είναι ενισχυμένης μηχανικής αντοχής και ηλεκτρικής μόνωσης (ΑΠ Φ 7.5/1816/88/2004)
	4	Οι διαδρομές των καλωδίων προς τα ηλεκτρικά εργαλεία πρέπει να μη δημιουργούν προβλήματα στη λειτουργία του εργοταξίου. Συνιστάται η κάλυψη τους (πέραςμα σε σωλήνες, σκέπασμα με μαδέρια, υπογειοποίηση), η υπέργεια διαδρομή και η τοποθέτηση τους εκτός διαδρόμων κίνησης προσωπικού, μηχανημάτων και οχημάτων (ΠΔ 1073/1981, ΑΠ Φ 7.5/1816/88/2004)
	5	Η κατάσταση του εξοπλισμού να είναι άριστη. Φθαρμένα εργαλεία, καλώδια, φως, πολύπριζα και πρίζες πρέπει να αντικαθίστανται άμεσα (ΠΔ 1073/1981, ΑΠ Φ 7.5/1816/88/2004)
Ενδεχόμενος ΚΙΝΔΥΝΟΣ : Πυρκαγιά Βαθμός επικινδυνότητας : 2		
Μέτρα	1	Αποφυγή τοποθέτησης εύφλεκτων υλικών κοντά σε πηγές ανάφλεξης (ΠΔ 1073/1981)
	2	Αποφυγή εκτέλεσης "θερμών" εργασιών (χρήση τροχού, ηλεκτροσυγκόλλησης, φλόγας αερίου) κοντά σε εύφλεκτα υλικά (ΠΔ 1073/1981, ΠΔ 95/1978)
	3	Αποφυγή ανεξέλεγκτης ρίψης σκουπιδιών σε οποιοδήποτε χώρο (ΠΔ 1073/1981)
	4	Αποπήλωση θάμνων και χαμηλής βλάστησης κατά τους καλοκαιρινούς μήνες

Μέτρα	5	Απαγόρευση φωτιάς στο εργοτάξιο για οποιοδήποτε λόγο (πχ θέρμανση) (ΠΔ 1073/1981)
	6	Απαγόρευση καπνίσματος και γυμνής φλόγας σε επικίνδυνους χώρους (ΠΔ 1073/1981)
	7	Χρήση πυροσβεστικών μέσων (πυροσβεστήρες). Για την αποτελεσματική χρήση των πυροσβεστήρων συνιστάται να γίνεται ενημέρωση του προσωπικού. Επίσης σημειώνεται ότι τα πυροσβεστικά μέσα πρέπει να τοποθετούνται σε εύκολα προσβάσιμες θέσεις (ΠΔ 1073/1981, ΠΔ 95/1978)
	8	Σύσταση ομάδας πυρασφάλειας εργοταξίου (συνιστάται τα μέλη της να βρίσκονται στο εργοτάξιο σε καθημερινή βάση, να γνωρίζουν το εργοτάξιο και να έχουν ενημερωθεί για τη χρήση των πυροσβεστικών μέσων) (ΠΔ 1073/1981, ΠΔ 95/1978)
Ενδεχόμενος ΚΙΝΔΥΝΟΣ : Θόρυβος Βαθμός επικινδυνότητας : 1		
Μέτρα	1	Τοποθέτηση πηγών θορύβου (πχ γεννήτριες) μακριά από τις θέσεις εργασίας (ΠΔ 85/1991)
	2	Απομόνωση των πηγών θορύβου με χωρίσματα (ΠΔ 85/1991)
	3	Εκτέλεση θορυβωδών εργασιών (πχ χρήση αεροσυμπιεστή) μακριά από άλλα συνεργεία (ΠΔ 85/1991)
	4	Αποφυγή αφαίρεσης σιγαστήρων και των προστατευτικών καλυμμάτων των μηχανημάτων (ΠΔ 85/1991, ΠΔ 395/1994)
	5	Συντήρηση του εξοπλισμού σύμφωνα με τις προδιαγραφές του κατασκευαστή του (ΠΔ 395/1994)
	6	Αποστάσεις ασφαλείας από μηχανήματα και εξοπλισμό που παράγει θόρυβο (ΠΔ 85/1991)
	7	Περιορισμός της έκθεσης σε θόρυβο με διαχειριστικά μέτρα (διαλείμματα, εναλλαγή αντικείμενου εργασίας, εναλλαγή εργαζομένων για την εκτέλεση της ίδιας εργασίας) (ΠΔ 85/1991)
	8	Εξέταση της κατάστασης της υγείας του προσωπικού που εκτίθεται σε θόρυβο από τον γιατρό εργασίας της επιχείρησης (ΠΔ 85/1991, ΠΔ 17/1996, Ν 1568/1981)
	9	Χρήση ΜΑΠ (ωτασπίδες, ωτοβύσματα) (ΠΔ 396/1994)
	10	Αποφυγή εργασιών κατά τις ώρες καινής ησυχίας
Ενδεχόμενος ΚΙΝΔΥΝΟΣ : Μυοσκελετικοί τραυματισμοί Βαθμός επικινδυνότητας : 1		
Μέτρα	1	Περιορισμός της χειρωνακτικής διακίνησης φορτίων με τη βοήθεια μηχανικών μέσων, όπου είναι εφικτό (ΠΔ 397/1994)
	2	Πριν από κάθε χειρωνακτική διακίνηση φορτίου πρέπει να λαμβάνονται υπόψη τα χαρακτηριστικά του φορτίου (βάρος, κέντρο βάρους, όγκος, σχήμα, λαβές, σύσταση) (ΠΔ 397/1994)
	3	Πριν από κάθε χειρωνακτική διακίνηση φορτίου πρέπει να λαμβάνονται υπόψη απαιτούμενη σωματική προσπάθεια (στροφή κορμού, απότομη μετακίνηση, ασταθής σωματική στάση) (ΠΔ 397/1994)
	4	Πριν από κάθε χειρωνακτική διακίνηση φορτίου πρέπει να λαμβάνονται υπόψη τα χαρακτηριστικά του εργασιακού περιβάλλοντος (ελεύθερος χώρος, διαθέσιμο ύψος, κλίση και ολισθηρότητα δαπέδου, θερμοκρασία, υγρασία, αερισμός, φωτισμός) (ΠΔ 397/1994)
	5	Πριν από κάθε χειρωνακτική διακίνηση φορτίου πρέπει να λαμβάνονται υπόψη τα χαρακτηριστικά της εργασίας (συχνότητα, διάρκεια, απόσταση, χρόνος ανάπαυσης, ρυθμός εργασίας) (ΠΔ 397/1994)
	6	Ενημέρωση των εργαζομένων για τα μέτρα ασφάλειας που πρέπει να λαμβάνουν. Επίσης η κατάσταση της υγείας τους και η σωματική τους διάπλαση πρέπει να μη δημιουργούν προβλήματα στην εκτέλεση των συγκεκριμένων εργασιών (ΠΔ 397/1994)
	7	Εξέταση της κατάστασης της υγείας του προσωπικού που εκτελεί χειρωνακτικές εργασίες από τον γιατρό εργασίας της επιχείρησης (ΠΔ 397/1994, ΠΔ 17/1996, Ν 1568/1985)
Ενδεχόμενος ΚΙΝΔΥΝΟΣ : Γλίστριμα - παραπάτημα Βαθμός επικινδυνότητας : 1		
Μέτρα	1	Διατήρηση καλού νοικοκυριού στο εργοτάξιο (ΠΔ 1073/1981)
	2	Διατήρηση των προσβάσεων σε καλή κατάσταση (ΠΔ 1073/1981)
	3	Επαρκής φωτισμός των θέσεων εργασίας και των προσβάσεων σε αυτές (ΠΔ 1073/1981)

Μέτρα	4	Αποφυγή περάσματος καλωδίων, σωλήνων, αγωγών σε δάπεδα που χρησιμοποιούνται ως προσβάσεις ή θέσεις εργασίας. Εναλλακτικά προτείνεται η τοποθέτησή τους σε ασφαλές ύψος ή το πέρασμα τους από τα άκρα των διαδρόμων. Σε αυτή την περίπτωση πρέπει να ληφθεί υπόψη η προστασία (κάλυψη) και η σήμανση τους (ΠΔ 1073/1981)
	5	Άμεσος καθαρισμός των δαπέδων που καθίστανται ολισθηρά (πχ από πτώση λιπαντικών) (ΠΔ 1073/1981)
Ενδεχόμενος ΚΙΝΔΥΝΟΣ : Κίνδυνοι από τη χρήση εξοπλισμού εργασίας		
Βαθμός επικινδυνότητας : 2		
Μέτρα	1	Ο εξοπλισμός εργασίας πρέπει να είναι πιστοποιημένος και να φέρει την ένδειξη CE. Επίσης πρέπει να συνοδεύεται με εγχειρίδιο χρήσης και συντήρησης του, στην Ελληνική γλώσσα (ΠΔ 395/1994, ΠΔ 89/1999)
	2	Η συναρμολόγηση και αποσυναρμολόγηση του εξοπλισμού εργασίας πρέπει να γίνεται σύμφωνα με τις προβλέψεις του κατασκευαστή του (ΠΔ 395/1984, ΠΔ 89/1999)
	3	Οι χειριστές εξοπλισμού εργασίας πρέπει να έχουν τις απαιτούμενες γνώσεις για το χειρισμό του και άδειες εφόσον απαιτείται από τη Νομοθεσία ή τον κατασκευαστή του (ΠΔ 395/1984, ΠΔ 89/1999)
	4	Ο χειρισμός του εξοπλισμού εργασίας δεν πρέπει να δημιουργεί κινδύνους στο προσωπικό (ΠΔ 395/1984, ΠΔ 89/1999)
	5	Ο εξοπλισμός εργασίας πρέπει να διαθέτει ασφαλή συστήματα χειρισμού. Επίσης πρέπει να φέρει σύστημα ασφαλούς διακοπής λειτουργίας. Ακούσιος χειρισμός πρέπει να αποκλείεται (ΠΔ 395/1984, ΠΔ 89/1999)
	6	Ο εξοπλισμός εργασίας πρέπει να φέρει προστατευτικές διατάξεις (προφυλακτήρες) για την αποφυγή πιασίματος των άκρων των εργαζομένων, ακούσιας διαφυγής υλικών, καθώς και τυχαίας επαφής με θερμά μέρη τους (ΠΔ 395/1984, ΠΔ 89/1999)
	7	Ο εξοπλισμός εργασίας πρέπει να διαθέτει τις προβλεπόμενες ενδείξεις και σημάνσεις (ΠΔ 395/1984, ΠΔ 89/1999)
	8	Πρέπει να εξασφαλίζεται η ευστάθεια του εξοπλισμού εργασίας (ΠΔ 395/1984, ΠΔ 89/1999)
	9	Ο φωτισμός του χώρου εργασίας πρέπει να είναι επαρκής
	10	Αν χρησιμοποιούνται μηχανές εσωτερικής καύσης (ή υπάρχουν αναθυμιάσεις), δεν πρέπει να λειτουργούν σε χώρο που δεν αερίζεται για μεγάλο χρονικό διάστημα (ΠΔ 395/1984, ΠΔ 89/1999)
	11	Ο εξοπλισμός εργασίας που λειτουργεί με ηλεκτρικό ρεύμα πρέπει να είναι γειωμένος και διπλά μονωμένος (ΠΔ 395/1984, ΠΔ 89/1999)
	12	Οι κινητοί εξοπλισμοί εργασίας πρέπει να φέρουν σύστημα πέδησης (και εφεδρικό, εφόσον απαιτείται) (ΠΔ 395/1984, ΠΔ 89/1999)
	13	Οι κινητοί εξοπλισμοί εργασίας πρέπει να φέρουν φώτα πορείας (ΠΔ 395/1984, ΠΔ 89/1999)
	14	Οι κινητοί εξοπλισμοί εργασίας πρέπει να φέρουν πυροσβεστήρες, εφόσον δεν προβλέπεται άλλο μέσο πυρόσβεσης στο χώρο εργασίας (ΠΔ 395/1984, ΠΔ 89/1999)
	15	Οι κινητοί εξοπλισμοί εργασίας πρέπει να διαθέτουν συστήματα μείωσης των συνεπειών ενδεχόμενης σύγκρουσης (ΠΔ 395/1984, ΠΔ 89/1999)
	16	Κατά το χειρισμό τους πρέπει να δίνεται προσοχή για την αποφυγή παγίδευσης εργαζόμενου σε κινούμενα μέρη (πχ τροχοί, ερπύστριες) (ΠΔ 395/1984, ΠΔ 89/1999)
	17	Η εγκατάσταση των εξοπλισμών εργασίας που χρησιμοποιούνται για ανυψωτικές εργασίες πρέπει να είναι ασφαλής (ΠΔ 395/1984, ΠΔ 89/1999)
	18	Οι εξοπλισμοί εργασίας που χρησιμοποιούνται για ανυψωτικές εργασίες πρέπει να φέρουν ευδιάκριτη ένδειξη του ονομαστικού φορτίου τους (καθώς και κάθε συσχηματισμού τους) (ΠΔ 395/1984, ΠΔ 89/1999)
	19	Οι εξοπλισμοί εργασίας που χρησιμοποιούνται για ανυψωτικές εργασίες πρέπει να διαθέτουν τις προβλεπόμενες ενδείξεις και σημάνσεις (ΠΔ 395/1984, ΠΔ 89/1999)
	20	Πρέπει να δίνεται μέριμνα για την αποφυγή πρόσκρουσης, ελεύθερης πτώσης καθώς και ακούσιας απαγκίστρωσης του φορτίου (ΠΔ 395/1984, ΠΔ 89/1999)
	21	Εφόσον από τη χρήση εξοπλισμού εργασίας προκύπτουν ιδιαίτεροι κίνδυνοι, ο χειρισμός πρέπει να γίνεται μόνο από εργαζόμενους στους οποίους έχει ανατεθεί η χρήση του (ΠΔ 395/1984, ΠΔ 89/1999)
	22	Εφόσον από τη χρήση εξοπλισμού εργασίας προκύπτουν ιδιαίτεροι κίνδυνοι, οι εργασίες ελέγχου, συντήρησης, μετατροπής και επισκευής του πρέπει να γίνονται από αρμόδιο πρόσωπο (ΠΔ 395/1984, ΠΔ 89/1999)
Μ.Α.Π.	1	Κράνος με ενσωματωμένη μάσκα ηλεκτροσυγκολλητή EN 175, EN 169

Μ.Α.Π.	2	Παπούτσια (απαραίτητα για κάθε εργασία στο εργοτάξιο) EN 345 (S3)
	3	Ζώνη ασφαλείας 5 σημείων EN 361
	4	Γάντια EN 388
	5	Κράνος (απαραίτητο για κάθε εργασία στο εργοτάξιο) EN 397
	6	Γάντια για ηλεκτροσυγκολλήσεις EN 388, EN 407
	7	Ποδιά για ηλεκτροσυγκολλήσεις EN 470
	8	Ανακλαστικό γιλέκο EN 471 (class 2)
	ΕΡΓΑΣΙΑ : ΕΦΑΡΜΟΓΗ ΕΚΤΟΞΕΥΟΜΕΝΟΥ ΣΚΥΡΟΔΕΜΑΤΟΣ	
Ανάλυση εργασίας : Προετοιμασία χώρου Απόθεση υλικών και εξοπλισμού Εφαρμογή εκτοξευόμενου σκυροδέματος		
Ενδεχόμενος ΚΙΝΔΥΝΟΣ : Πτώση τεμαχίων εκτοξευόμενου σκυροδέματος		
Βαθμός επικινδυνότητας : 2		
Μέτρα	1	Αποκλεισμός του χώρου για τους μη έχοντες εργασία
	2	Αποφυγή παραμονής κοντά σε θέσεις εφαρμογής εκτοξευόμενου σκυροδέματος
Ενδεχόμενος ΚΙΝΔΥΝΟΣ : Πιάσιμο - σύνθλιψη - χτύπημα		
Βαθμός επικινδυνότητας : 2		
Μέτρα	1	Τα κινούμενα μέρη των μηχανών πρέπει να φέρουν προφυλακτήρες (ΠΔ 395/1994)
	2	Οι εργαζόμενοι πρέπει να κρατούν αποστάσεις ασφαλείας από μηχανήματα, οχήματα και εξοπλισμό
	3	Οι εργαζόμενοι πρέπει να κρατούν αποστάσεις ασφαλείας από κινούμενα φορτία (ΠΔ 1073/1981)
	4	Οι εργαζόμενοι πρέπει να αποφεύγουν να βρίσκονται μεταξύ κινούμενου φορτίου, μηχανήματος, οχήματος, εξοπλισμού και σταθερού δομικού στοιχείου (ΠΔ 1073/1981)
	5	Οι εργαζόμενοι πρέπει να αποφεύγουν τις μετατροπές - συντηρήσεις εξοπλισμού, εφόσον δεν έχουν εξουσιοδοτηθεί για το σκοπό αυτό (ΠΔ 1073/1981, ΠΔ 395/1994)
Ενδεχόμενος ΚΙΝΔΥΝΟΣ : Θόρυβος		
Βαθμός επικινδυνότητας : 1		
Μέτρα	1	Τοποθέτηση πηγών θορύβου (πχ γεννήτριες) μακριά από τις θέσεις εργασίας (ΠΔ 85/1991)
	2	Απομόνωση των πηγών θορύβου με χωρίσματα (ΠΔ 85/1991)
	3	Εκτέλεση θορυβωδών εργασιών (πχ χρήση αεροσυμπιεστή) μακριά από άλλα συνεργεία (ΠΔ 85/1991)
	4	Αποφυγή αφαίρεσης σιγαστήρων και των προστατευτικών καλυμμάτων των μηχανημάτων (ΠΔ 85/1991, ΠΔ 395/1994)
	5	Συντήρηση του εξοπλισμού σύμφωνα με τις προδιαγραφές του κατασκευαστή του (ΠΔ 395/1994)
	6	Αποστάσεις ασφαλείας από μηχανήματα και εξοπλισμό που παράγει θόρυβο (ΠΔ 85/1991)
	7	Περιορισμός της έκθεσης σε θόρυβο με διαχειριστικά μέτρα (διαλείμματα, εναλλαγή αντικειμένου εργασίας, εναλλαγή εργαζομένων για την εκτέλεση της ίδιας εργασίας) (ΠΔ 85/1991)
	8	Εξέταση της κατάστασης της υγείας του προσωπικού που εκτίθεται σε θόρυβο από τον γιατρό εργασίας της επιχείρησης (ΠΔ 85/1991, ΠΔ 17/1996, Ν 1568/1981)
	9	Χρήση ΜΑΠ (ωτασπίδες, ωτοβύσματα) (ΠΔ 396/1994)
	10	Αποφυγή εργασιών κατά τις ώρες καινής ησυχίας
Ενδεχόμενος ΚΙΝΔΥΝΟΣ : Γλίστριμα - παραπάτημα		
Βαθμός επικινδυνότητας : 1		
Μέτρα	1	Διατήρηση καλού νοικοκυριού στο εργοτάξιο (ΠΔ 1073/1981)
	2	Διατήρηση των προσβάσεων σε καλή κατάσταση (ΠΔ 1073/1981)
	3	Επαρκής φωτισμός των θέσεων εργασίας και των προσβάσεων σε αυτές (ΠΔ 1073/1981)

Μέτρα	4 Αποφυγή περάσματος καλωδίων, σωλήνων, αγωγών σε δάπεδα που χρησιμοποιούνται ως προσβάσεις ή θέσεις εργασίας. Εναλλακτικά προτείνεται η τοποθέτησή τους σε ασφαλές ύψος ή το πέρασμα τους από τα άκρα των διαδρόμων. Σε αυτή την περίπτωση πρέπει να ληφθεί υπόψη η προστασία (κάλυψη) και η σήμανση τους (ΠΔ 1073/1981)
	5 Άμεσος καθαρισμός των δαπέδων που καθίστανται ολισθηρά (πχ από πτώση λιπαντικών) (ΠΔ 1073/1981)
Ενδεχόμενος ΚΙΝΔΥΝΟΣ : Δονήσεις Βαθμός επικινδυνότητας : 1	
Μέτρα	1 Τακτική συντήρηση του εξοπλισμού και επισκευή φθορών (ΠΔ 1073/1981, ΠΔ 395/1994)
	2 Συντήρηση των συστημάτων αναρτήσεων φορητών και μηχανημάτων (ΠΔ 1073/1981, ΠΔ 395/1994)
	3 Επιλογή εργαλείων με διατάξεις απορρόφησης ενέργειας (ΠΔ 395/1994)
	4 Περιορισμός της έκθεσης σε κραδασμούς με χειριστικά μέτρα (διαλείμματα, εναλλαγή αντικειμένου εργασίας, εναλλαγή εργαζομένων για την εκτέλεση της ίδιας εργασίας)
	5 Εξέταση της κατάστασης της υγείας του προσωπικού που εκτίθεται σε δονήσεις από τον γιατρό εργασίας της επιχείρησης (ΠΔ 17/1996, Ν 1568/1985)
	6 Χρήση ΜΑΠ (γάντια) (ΠΔ 396/1994)
Ενδεχόμενος ΚΙΝΔΥΝΟΣ : Σκόνη εκτοξευόμενου σκυροδέματος Βαθμός επικινδυνότητας : 2	
Μέτρα	1 Απομόνωση του χώρου εργασίας (πχ με λινάτσα, νάυλον, γεωύφασμα)
	2 Χρήση Μέσων Ατομικής Προστασίας (μάσκα, γυαλιά, γάντια, φόρμα) (ΠΔ 396/1994)
Ενδεχόμενος ΚΙΝΔΥΝΟΣ : Έκθεση σε βλαπτικές ουσίες Βαθμός επικινδυνότητας : 2	
Μέτρα	1 Τα χημικά πρέπει να συνοδεύονται με τα Δελτία Πληροφοριών Ασφάλειας (MSDS) κατά την παραλαβή τους στο εργοτάξιο (ΠΔ 339/2001, ΠΔ 388/2001, ΠΔ 307/21986, ΠΔ 77/1993)
	2 Ενημέρωση των εργαζομένων για την ασφαλή χρήση των χημικών, σύμφωνα με τα αναγραφόμενα στα Δελτία Πληροφοριών Ασφάλειας (MSDS) τους (ΠΔ 339/2001, ΠΔ 388/2001, ΠΔ 307/21986, ΠΔ 77/1993)
	3 Αποθήκευση των χημικών σύμφωνα με τις προδιαγραφές του προμηθευτή τους (ΠΔ 339/2001, ΠΔ 388/2001, ΠΔ 307/21986, ΠΔ 77/1993)
	4 Χρήση των χημικών σύμφωνα με τις προδιαγραφές του προμηθευτή τους (ΠΔ 339/2001, ΠΔ 388/2001, ΠΔ 307/21986, ΠΔ 77/1993)
	5 Χρήση ΜΑΠ, σύμφωνα με τα αναγραφόμενα στα Δελτία Πληροφοριών Ασφάλειας (MSDS) των χημικών (ΠΔ 396/1994, ΠΔ 339/2001, ΠΔ 388/2001, ΠΔ 307/21986, ΠΔ 77/1993)
	6 Σχολαστική τήρηση των κανόνων υγιεινής από το προσωπικό που χρησιμοποιεί χημικά, κατά τα διαλείμματα και μετά το πέρας της εργασίας (ΠΔ 339/2001, ΠΔ 388/2001, ΠΔ 307/21986, ΠΔ 77/1993)
	7 Περιοδική εξέταση της κατάστασης της υγείας του προσωπικού που χρησιμοποιεί χημικά, από το γιατρό εργασίας της επιχείρησης (ΠΔ 17/1996, Ν 1568/1985, ΠΔ 339/2001, ΠΔ 388/2001, ΠΔ 307/21986, ΠΔ 77/1993)
Μ.Α.Π.	1 Μάσκα πλήρους προσώπου με φίλτρα EN 136 class 2
	2 Φόρμα προστασίας από χημικά EN 1513
	3 Παπούτσια (απαραίτητα για κάθε εργασία στο εργοτάξιο) EN 345 (S3)
	4 Αδιάβροχες μπότες EN 345 (S1)
	5 Γάντια προστασίας έναντι χημικών EN 374
	6 Κράνος (απαραίτητο για κάθε εργασία στο εργοτάξιο) EN 397
ΕΡΓΑΣΙΑ : ΕΡΓΑΣΙΕΣ ΣΕ ΟΔΟΥΣ ΥΠΟ ΚΥΚΛΟΦΟΡΙΑ Ανάλυση εργασίας : Εργασίες σε οδούς υπό κυκλοφορίας	
Ενδεχόμενος ΚΙΝΔΥΝΟΣ : Τροχαίο Βαθμός επικινδυνότητας : 3	
Μέτρα	1 Πριν την έναρξη των εργασιών σε οδό υπό κυκλοφορία πρέπει να ενημερωθούν οι αρμόδιες αρχές και οι άμεσα ενδιαφερόμενοι. (ΥΑ 503/2003)

Μέτρα	2	Η τροχαία της περιοχής πρέπει να ενημερωθεί για τις εργασίες και τις κυκλοφοριακές ρυθμίσεις, ώστε να διευθετηθεί το θέμα των αδειών. Επίσης πρέπει να καθοριστεί αν απαιτείται η συνδρομή της τροχαίας για τη ρύθμιση της κυκλοφορίας. (ΥΑ 503/2003)
	3	Η προσωρινή σήμανση της οδού πρέπει να γίνεται όπως προβλέπεται από τα σκαριφήματα της ΥΑ 502/2003 ή τη σχετική μελέτη (εφόσον η περίπτωση δεν αντιστοιχεί σε κάποιο από τα σκαριφήματα). (ΥΑ 503/2003)
	4	Πρέπει να εξασφαλίζεται πλήρης και ικανοποιητική περιφράξη του χώρου των εργασιών, αποτρέποντας τους μη έχοντες εργασία να εισέλθουν σε αυτόν. Επίσης πρέπει να αποτρέπεται η είσοδος οχημάτων, που έχουν παρεκκλίνει από την πορεία τους, στο χώρο. (ΥΑ 503/2003)
	5	Όλες οι εργασίες πρέπει να εκτελούνται εντός της περιφράξης του έργου. (ΥΑ 503/2003)
	6	Όλοι οι εργαζόμενοι πρέπει να φορούν φωσφορίζοντα γιλέκα συνεχώς. (ΥΑ 503/2003, ΠΔ 396/1994)
	7	Να διατηρείται καθαρός ο χώρος εργασίας άλλα και ο ευρύτερος χώρος περί αυτόν (οδόστρωμα). (ΥΑ 503/2003)
	8	Μετά το τέλος της εργασίας όλα τα οχήματα και μηχανήματα πρέπει να ασφαλιζονται. (ΥΑ 503/2003)
	9	Η ανάρτηση των πινακίδων, κατά τις ανυψωτικές εργασίες που απαιτούνται για την τοποθέτησή τους, πρέπει να γίνεται ξεχωριστά για καθεμία και με «πνιχτό» δέσιμο. (ΥΑ 503/2003)
	10	Οι εργαζόμενοι πρέπει να απομακρύνονται από το χώρο τοποθέτησης των πινακίδων μέχρι να πλησιάσουν στο έδαφος. (ΥΑ 503/2003)
	11	Οι εργαζόμενοι που τοποθετούν πινακίδες και στηθαία πρέπει να χρησιμοποιούν γάντια. (ΥΑ 503/2003, ΠΔ 396/1994)
	12	Οι πινακίδες πρέπει να στερεώνονται, ώστε να μην ανατραπούν (βαριές βάσεις, πρόσδεση). (ΥΑ 503/2003)
	13	Συνιστάται να χρησιμοποιείται τουλάχιστον ένας εργαζόμενος για την προσωρινή ρύθμιση της κυκλοφορίας αν κριθεί απαραίτητο. Ο εργαζόμενος πρέπει να φοράει φωσφορίζον γιλέκο, κράνος, παπούτσια και να κρατάει κόκκινη σημαία. Επίσης πρέπει να είναι ενημερωμένος για τους τρόπους ρύθμισης της κυκλοφορίας και ενημέρωσης των διερχόμενων οδηγών. Κατά τη διάρκεια των εργασιών πρέπει να χρησιμοποιούνται κώνοι, για το διαχωρισμό του εργοταξίου από την οδό. (ΥΑ 503/2003)
	14	Να χρησιμοποιείται, αν απαιτείται, όχημα προειδοποίησης των διερχόμενων οδηγών. (ΥΑ 503/2003)
	15	Πρέπει να ελέγχεται σε καθημερινή βάση ότι δεν μετακινήθηκαν ή αφαιρέθηκαν υλικά σήμανσης ή ασφάλισης. Σε περίπτωση που έχει συμβεί κάτι τέτοιο, πρέπει να αποκαθίστανται άμεσα τα μέτρα ασφάλειας. (ΥΑ 503/2003)
	1	Πριν την έναρξη των εργασιών σε οδό υπό κυκλοφορία πρέπει να ενημερωθούν οι αρμόδιες αρχές και οι άμεσα ενδιαφερόμενοι. (ΥΑ 503/2003)
	2	Η τροχαία της περιοχής πρέπει να ενημερωθεί για τις εργασίες και τις κυκλοφοριακές ρυθμίσεις, ώστε να διευθετηθεί το θέμα των αδειών. Επίσης πρέπει να καθοριστεί αν απαιτείται η συνδρομή της τροχαίας για τη ρύθμιση της κυκλοφορίας. (ΥΑ 503/2003)
	3	Η προσωρινή σήμανση της οδού πρέπει να γίνεται όπως προβλέπεται από τα σκαριφήματα της ΥΑ 502/2003 ή τη σχετική μελέτη (εφόσον η περίπτωση δεν αντιστοιχεί σε κάποιο από τα σκαριφήματα). (ΥΑ 503/2003)
	4	Πρέπει να εξασφαλίζεται πλήρης και ικανοποιητική περιφράξη του χώρου των εργασιών, αποτρέποντας τους μη έχοντες εργασία να εισέλθουν σε αυτόν. Επίσης πρέπει να αποτρέπεται η είσοδος οχημάτων, που έχουν παρεκκλίνει από την πορεία τους, στο χώρο. (ΥΑ 503/2003)
	5	Όλες οι εργασίες πρέπει να εκτελούνται εντός της περιφράξης του έργου. (ΥΑ 503/2003)
	6	Όλοι οι εργαζόμενοι πρέπει να φορούν φωσφορίζοντα γιλέκα συνεχώς. (ΥΑ 503/2003, ΠΔ 396/1994)
7	Να διατηρείται καθαρός ο χώρος εργασίας άλλα και ο ευρύτερος χώρος περί αυτόν (οδόστρωμα). (ΥΑ 503/2003)	
8	Μετά το τέλος της εργασίας όλα τα οχήματα και μηχανήματα πρέπει να ασφαλιζονται. (ΥΑ 503/2003)	
9	Η ανάρτηση των πινακίδων, κατά τις ανυψωτικές εργασίες που απαιτούνται για την τοποθέτησή τους, πρέπει να γίνεται ξεχωριστά για καθεμία και με «πνιχτό» δέσιμο. (ΥΑ 503/2003)	
10	Οι εργαζόμενοι πρέπει να απομακρύνονται από το χώρο τοποθέτησης των πινακίδων μέχρι να πλησιάσουν στο έδαφος. (ΥΑ 503/2003)	
11	Οι εργαζόμενοι που τοποθετούν πινακίδες και στηθαία πρέπει να χρησιμοποιούν γάντια. (ΥΑ 503/2003, ΠΔ 396/1994)	

Μέτρα	12	Οι πινακίδες πρέπει να στερεώνονται, ώστε να μην ανατραπούν (βαριές βάσεις, πρόσδεση). (ΥΑ 503/2003)
	13	Συνιστάται να χρησιμοποιείται τουλάχιστον ένας εργαζόμενος για την προσωρινή ρύθμιση της κυκλοφορίας αν κριθεί απαραίτητο. Ο εργαζόμενος πρέπει να φοράει φωσφορίζον γιλέκο, κράνος, παπούτσια και να κρατάει κόκκινη σημαία. Επίσης πρέπει να είναι ενημερωμένος για τους τρόπους ρύθμισης της κυκλοφορίας και ενημέρωσης των διερχόμενων οδηγών. Κατά τη διάρκεια των εργασιών πρέπει να χρησιμοποιούνται κώνοι, για το διαχωρισμό του εργοταξίου από την οδό. (ΥΑ 503/2003)
	14	Να χρησιμοποιείται, αν απαιτείται, όχημα προειδοποίησης των διερχόμενων οδηγών. (ΥΑ 503/2003)
	15	Πρέπει να ελέγχεται σε καθημερινή βάση ότι δεν μετακινήθηκαν ή αφαιρέθηκαν υλικά σήμανσης ή ασφάλισης. Σε περίπτωση που έχει συμβεί κάτι τέτοιο, πρέπει να αποκαθίστανται άμεσα τα μέτρα ασφαλείας. (ΥΑ 503/2003)
Μ.Α.Π.	1	Ανακλαστικό γιλέκο EN 471 (class 2)
ΕΡΓΑΣΙΑ : ΤΟΠΟΘΕΤΗΣΗ ΣΗΜΑΝΣΗΣ - ΣΤΗΘΑΙΩΝ		
Ανάλυση εργασίας : Τοποθέτηση στηθαίων Τοποθέτηση πινακίδων Κατασκευή οριζόντιας σήμανσης		
Ενδεχόμενος ΚΙΝΔΥΝΟΣ : Πτώση φορτίων που μεταφέρονται κατά τις ανυψωτικές εργασίες		
Βαθμός επικινδυνότητας : 2		
Μέτρα	1	Αποφυγή παραμονής κάτω από φορτία (ΠΔ 1073/1981)
	2	Ο ανυψωτικός μηχανισμός να έχει τη δυνατότητα ανύψωσης του φορτίου (ΠΔ 1073/1981, ΠΔ 395/1994, ΠΔ 89/1999, ΠΔ 304/2000)
	3	Ο ανυψωτικός μηχανισμός να φέρει πινακίδα με διάγραμμα ανυψωτικής ικανότητας (ΠΔ 1073/1981, ΠΔ 395/1994, ΠΔ 89/1999, ΠΔ 304/2000)
	4	Ο ανυψωτικός μηχανισμός να έχει ελεγχθεί πριν τη χρήση (ΠΔ 1073/1981, ΠΔ 395/1994, ΠΔ 89/1999, ΠΔ 304/2000, ΥΑ 593/2003)
	5	Ο ανυψωτικός μηχανισμός να έχει τις προβλεπόμενες πιστοποιήσεις, από τρίτο μέρος (ΥΑ 593/2003)
	6	Ο εξοπλισμός που χρησιμοποιείται (πχ συρματόσχοινα, αλυσίδες, γάντζοι, ιμάντες) να είναι ο προβλεπόμενος και χωρίς φθορές (ΠΔ 1073/1981)
	7	Οι χειριστές να έχουν τα κατάλληλα προσόντα (αδειούχοι) και εμπειρία (ΠΔ 31/1990)
	8	Τα συρματόσχοινα – σαμπάνια να είναι ελεγμένα και προσαρτημένα σωστά στο φορτίο (ΠΔ 1073/1981, ΠΔ 395/1994, ΠΔ 89/1999, ΠΔ 304/2000)
	9	Η περιοχή να είναι αποκλεισμένη για τους μη έχοντες εργασία (ΠΔ 1073/1981)
	10	Οι εργαζόμενοι σε γειτονικά σημεία να έχουν ενημερωθεί
	11	Να υπάρχει συνεχώς καλή ορατότητα του φορτίου από τον χειριστή ή υπάρχει έμπειρος κουμανταδόρος (ΠΔ 1073/1981)
	12	Οι ανυψωτικοί μηχανισμοί να βρίσκονται σε θέσεις όπου είναι εδρασμένοι καλά (ΠΔ 1073/1981)
	13	Απαγορεύεται η ελεύθερη αιώρηση φορτίου (ΠΔ 1073/1981)
	14	Απαγορεύεται η υπερφόρτωση του ανυψωτικού μηχανισμού (ΠΔ 1073/1981)
	15	Απαγορεύεται η προσπάθεια πλάγιας μεταφοράς φορτίου (ΠΔ 1073/1981)
	16	Απαγορεύεται η απότομη ανύψωση/ κατέβασμα (ΠΔ 1073/1981)
	17	Απαγορεύεται η διακίνηση φορτίων πάνω από εργαζομένους (ΠΔ 1073/1981)
	18	Απαγορεύεται η χρήση ανυψωτικών όταν πνέουν θυελλώδεις άνεμοι (ΠΔ 1073/1981)
Ενδεχόμενος ΚΙΝΔΥΝΟΣ : Σύγκρουση με μηχανήμα		
Βαθμός επικινδυνότητας : 2		
Μέτρα	1	Πρέπει να τηρείται απόσταση ασφαλείας από τα ΜΕ. Οι μη έχοντες εργασία πρέπει να απομακρύνονται από το χώρο κίνησης και εργασίας των ΜΕ (ΠΔ 1073/1981)
	2	Οι εργαζόμενοι να μην πλησιάζουν τα ΜΕ εφόσον ο χειριστής δεν τους έχει αντιληφθεί. Επίσης δεν πρέπει να αναπαύονται πάνω ή κοντά σε ΜΕ (ΠΔ 1073/1981)

Μέτρα	3	Ο χειρισμός των ΜΕ πρέπει να γίνεται από αδειούχους χειριστές, ηλικίας άνω των 18 ετών. Επίσης επιτρέπεται βοηθοί χειριστών να χειρίζονται ΜΕ, υπό την καθοδήγηση χειριστή, για συγκεκριμένες ώρες. Οι χειριστές των ΜΕ πρέπει να διαθέτουν άδεια αντίστοιχης Ομάδας και Κατηγορίας (ΠΔ 31/1990, ΠΔ 1073/1981)
	4	Οι εργαζόμενοι κοντά στο χώρο κίνησης και εργασίας των ΜΕ πρέπει να φορούν ανακλαστικό ρουχισμό (ΠΔ 396/1994)
	5	Τα ΜΕ πρέπει να πληρούν τις προδιαγραφές της Ευρωπαϊκής Νομοθεσίας και να φέρουν την ένδειξη «CE» (ΠΔ 395/1994, ΠΔ 89/1999, ΠΔ 304/2000)
	6	Τα ΜΕ πρέπει να συνοδεύονται με ενημερωμένο εγχειρίδιο οδηγιών λειτουργίας και συντήρησης (στην Ελληνική γλώσσα). Ο χειρισμός τους πρέπει να είναι σύμφωνος με τις προβλέψεις του εγχειριδίου και της Νομοθεσίας (ακόμη και κατά την ακινητοποίηση τους) (ΠΔ 395/1994, ΠΔ 1073/1981)
	7	Η λειτουργία των ΜΕ πρέπει να επιβλέπεται από αρμόδιο πρόσωπο (σύμφωνα με το ΒΔ4/1951). Οι διατάξεις ασφαλείας (πχ κουμπί επείγουσας διακοπής, ηχητικό σήμα οπισθοπορείας) καθώς τα συστήματα πέδησης και διεύθυνσης πρέπει να λειτουργούν κανονικά. Τα ελαστικά πρέπει να βρίσκονται σε άριστη κατάσταση. Οι ενδείξεις του ταμπλό χειρισμού πρέπει να λειτουργούν, όπως επίσης και η οι διατάξεις σήμανσης (φώτα, φάρος) (ΠΔ 1073/1981, ΠΔ 395/1994, ΠΔ 89/1999, ΠΔ 304/2000)
	8	Τα ΜΕ καθώς και τα κινούμενα μέρη τους, πρέπει να εξασφαλίζονται κατά την ακινητοποίηση τους. Επίσης δεν πρέπει να αφήνονται χωρίς φορτίο (πχ κάδοι εκσκαπτικών). Πριν την επαναλειτουργία κάθε ΜΕ πρέπει να προηγείται γενικός έλεγχος (ΠΔ 1073/1981)
	9	Οι χειριστές να μην εγκαταλείπουν τα ΜΕ χωρίς να λάβουν τα απαιτούμενα μέτρα εξασφάλισης τους (ΠΔ 1073/1981)
Ενδεχόμενος ΚΙΝΔΥΝΟΣ : Πιάσιμο - σύνθλιψη - χτύπημα		
Βαθμός επικινδυνότητας : 2		
Μέτρα	1	Τα κινούμενα μέρη των μηχανών πρέπει να φέρουν προφυλακτήρες (ΠΔ 395/1994)
	2	Οι εργαζόμενοι πρέπει να κρατούν αποστάσεις ασφαλείας από μηχανήματα, οχήματα και εξοπλισμό
	3	Οι εργαζόμενοι πρέπει να κρατούν αποστάσεις ασφαλείας από κινούμενα φορτία (ΠΔ 1073/1981)
	4	Οι εργαζόμενοι πρέπει να αποφεύγουν να βρίσκονται μεταξύ κινούμενου φορτίου, μηχανήματος, οχήματος, εξοπλισμού και σταθερού δομικού στοιχείου (ΠΔ 1073/1981)
	5	Οι εργαζόμενοι πρέπει να αποφεύγουν τις μετατροπές - συντηρήσεις εξοπλισμού, εφόσον δεν έχουν εξουσιοδοτηθεί για το σκοπό αυτό (ΠΔ 1073/1981, ΠΔ 395/1994)
Ενδεχόμενος ΚΙΝΔΥΝΟΣ : Τροχαίο		
Βαθμός επικινδυνότητας : 2		
Μέτρα	1	Πριν την έναρξη των εργασιών σε οδούς υπό κυκλοφορία πρέπει να ενημερωθούν οι αρμόδιες αρχές και οι άμεσα ενδιαφερόμενοι (ΥΑ 503/2003)
	2	Η τροχαία της περιοχής πρέπει να ενημερωθεί για τις εργασίες και τις κυκλοφοριακές ρυθμίσεις, ώστε να διευθετηθεί το θέμα των αδειών. Επίσης πρέπει να καθοριστεί αν απαιτείται η συνδρομή της τροχαίας για τη ρύθμιση της κυκλοφορίας (ΥΑ 503/2003)
	3	Η σήμανση πρέπει να γίνεται όπως προβλέπεται από τα σκαριφήματα της ΥΑ 502/2003 ή τη σχετική μελέτη (εφόσον η περίπτωση δεν αντιστοιχεί σε κάποιο από τα σκαριφήματα) (ΥΑ 503/2003)
	4	Πρέπει να εξασφαλίζεται πλήρης και ικανοποιητική περίφραξη του χώρου των εργασιών, αποτρέποντας τους μη έχοντες εργασία να εισέλθουν σε αυτόν. Επίσης πρέπει να αποτρέπεται η είσοδος οχημάτων, που έχουν παρεκκλίνει από την πορεία τους, στο χώρο (ΥΑ 503/2003)
	5	Όλες οι εργασίες πρέπει να εκτελούνται εντός της περίφραξης του έργου (ΥΑ 503/2003)
	6	Όλοι οι εργαζόμενοι πρέπει να φορούν φωσφορίζοντα γιλέκα συνεχώς (ΥΑ 503/2003, ΠΔ 396/1994)
	7	Να διατηρείται καθαρός ο χώρος εργασίας άλλα και το οδόστρωμα εκτός του εργοταξιακού χώρου (ΥΑ 503/2003)
	8	Μετά το τέλος της εργασίας όλα τα οχήματα και μηχανήματα πρέπει να ασφαίζονται (ΠΔ 1073/1981)
	9	Οι πινακίδες οδικής σήμανσης που τοποθετούνται πρέπει να στερεώνονται, ώστε να μην ανατραπούν (βαριές βάσεις, πρόσδεση) (ΥΑ 503/2003)

Μέτρα	10	Συνιστάται να χρησιμοποιείται τουλάχιστον ένας εργαζόμενος για την προσωρινή ρύθμιση της κυκλοφορίας αν κριθεί απαραίτητο. Ο εργαζόμενος πρέπει να φοράει φωσφορίζον γιλέκο, κράνος, παπούτσια και να κρατάει κόκκινη σημαία. Επίσης πρέπει να είναι ενημερωμένος για τους τρόπους ρύθμισης της κυκλοφορίας και ενημέρωσης των διερχόμενων οδηγών. Κατά τη διάρκεια των εργασιών πρέπει να χρησιμοποιούνται κώνοι, για το διαχωρισμό του εργοταξίου από την οδό (ΥΑ 503/2003, ΠΔ 396/1994)
	11	Να χρησιμοποιείται, αν απαιτείται, όχημα προειδοποίησης των διερχόμενων οδηγών (ΥΑ 503/2003)
	12	Πρέπει να ελέγχεται σε καθημερινή βάση ότι δεν μετακινήθηκαν ή αφαιρέθηκαν υλικά σήμανσης ή ασφάλισης. Σε περίπτωση που έχει συμβεί κάτι τέτοιο, πρέπει να αποκαθίστανται άμεσα τα μέτρα ασφάλειας (ΥΑ 503/2003)
	13	Οι εργαζόμενοι κοντά οδούς υπό κυκλοφορία πρέπει να φορούν ανακλαστικό ρουχισμό (ΥΑ 503/2003, ΠΔ 396/1994)
Ενδεχόμενος ΚΙΝΔΥΝΟΣ : Ηλεκτροπληξία λόγω εναέριου δικτύου Βαθμός επικινδυνότητας : 2		
Μέτρα	1	Σε περίπτωση ύπαρξης αγωγών ηλεκτρικού ρεύματος κοντά στο εργοτάξιο πρέπει να ειδοποιείται η ΔΕΗ από τον Ανάδοχο, πριν την έναρξη των εργασιών. Τα μέτρα ασφάλειας που θα ληφθούν πρέπει να εξεταστούν από κοινού με την αρμόδια υπηρεσία της ΔΕΗ. Τα προτεινόμενα μέτρα θα ληφθούν κατόπιν έγκρισης της ΔΕΗ (ΠΔ 1073/1981)
	2	Υπογειοποίηση ή παραλλαγή του δικτύου παροχής ηλεκτρικού ρεύματος (ΠΔ 1083/1981)
	3	Αποφυγή διακίνησης υλικών σε θέσεις κοντά στους αγωγούς (ΠΔ 1073/1981)
	4	Τήρηση απόστασης ασφαλείας (η οποία θα υποδειχθεί από τη ΔΕΗ) από αγωγούς μέσης τάσης και γενικά κάθε είδους αγωγό (ΠΔ 1073/1981)
	5	Τοποθέτηση προστατευτικών δοκών για την εξασφάλιση της απαιτούμενης απόστασης ασφαλείας. Σε περίπτωση που είναι αδύνατη η συγκεκριμένη λύση, προτείνεται η τοποθέτηση σήμανσης (πχ σχοινί με κρεμασμένες πινακίδες ή αλυσίδες, αναλόγως του ύψους) σε απόσταση ασφαλείας (ΠΔ 1073/1981)
Ενδεχόμενος ΚΙΝΔΥΝΟΣ : Θόρυβος από μηχανήματα Βαθμός επικινδυνότητας : 1		
Μέτρα	1	Αποφυγή αφαίρεσης σιγαστήρων και των προστατευτικών καλυμμάτων των μηχανημάτων (ΠΔ 85/1991, ΠΔ 395/1994)
	2	Συντήρηση του εξοπλισμού σύμφωνα με τις προδιαγραφές του κατασκευαστή του (ΠΔ 395/1994)
	3	Αποστάσεις ασφαλείας από μηχανήματα και εξοπλισμό που παράγει θόρυβο (ΠΔ 85/1991)
	4	Εξέταση της κατάστασης της υγείας του προσωπικού που εκτίθεται σε θόρυβο από τον γιατρό εργασίας της επιχείρησης (ΠΔ 85/1991, ΠΔ 17/1996, Ν 1568/1981)
	5	Χρήση ΜΑΠ (ωτασπίδες, ωτοβύσματα) (ΠΔ 396/1994)
	6	Αποφυγή εργασιών κατά τις ώρες καινής ησυχίας
Ενδεχόμενος ΚΙΝΔΥΝΟΣ : Μυοσκελετικοί τραυματισμοί Βαθμός επικινδυνότητας : 1		
Μέτρα	1	Περιορισμός της χειρωνακτικής διακίνησης φορτίων με τη βοήθεια μηχανικών μέσων, όπου είναι εφικτό (ΠΔ 397/1994)
	2	Πριν από κάθε χειρωνακτική διακίνηση φορτίου πρέπει να λαμβάνονται υπόψη τα χαρακτηριστικά του φορτίου (βάρος, κέντρο βάρους, όγκος, σχήμα, λαβές, σύσταση) (ΠΔ 397/1994)
	3	Πριν από κάθε χειρωνακτική διακίνηση φορτίου πρέπει να λαμβάνονται υπόψη απαιτούμενη σωματική προσπάθεια (στροφή κορμού, απότομη μετακίνηση, ασταθής σωματική στάση) (ΠΔ 397/1994)
	4	Πριν από κάθε χειρωνακτική διακίνηση φορτίου πρέπει να λαμβάνονται υπόψη τα χαρακτηριστικά του εργασιακού περιβάλλοντος (ελεύθερος χώρος, διαθέσιμο ύψος, κλίση και ολισθηρότητα δαπέδου, θερμοκρασία, υγρασία, αερισμός, φωτισμός) (ΠΔ 397/1994)
	5	Πριν από κάθε χειρωνακτική διακίνηση φορτίου πρέπει να λαμβάνονται υπόψη τα χαρακτηριστικά της εργασίας (συχνότητα, διάρκεια, απόσταση, χρόνος ανάπαυσης, ρυθμός εργασίας) (ΠΔ 397/1994)
	6	Ενημέρωση των εργαζομένων για τα μέτρα ασφάλειας που πρέπει να λαμβάνουν. Επίσης η κατάσταση της υγείας τους και η σωματική τους διάπλαση πρέπει να μη δημιουργούν προβλήματα στην εκτέλεση των συγκεκριμένων εργασιών (ΠΔ 397/1994)

Μέτρα	7 Εξέταση της κατάστασης της υγείας του προσωπικού που εκτελεί χειρωνακτικές εργασίες από τον γιατρό εργασίας της επιχείρησης (ΠΔ 397/1994, ΠΔ 17/1996, Ν 1568/1985)
Ενδεχόμενος ΚΙΝΔΥΝΟΣ : Γλιστρίμα - παραπάτημα Βαθμός επικινδυνότητας : 1	
Μέτρα	1 Διατήρηση καλού νοικοκυριού στο εργοτάξιο (ΠΔ 1073/1981) 2 Διατήρηση των προσβάσεων σε καλή κατάσταση (ΠΔ 1073/1981) 3 Επαρκής φωτισμός των θέσεων εργασίας και των προσβάσεων σε αυτές (ΠΔ 1073/1981) 4 Αποφυγή περάσματος καλωδίων, σωλήνων, αγωγών σε δάπεδα που χρησιμοποιούνται ως προσβάσεις ή θέσεις εργασίας. Εναλλακτικά προτείνεται η τοποθέτησή τους σε ασφαλές ύψος ή το πέρασμα τους από τα άκρα των διαδρόμων. Σε αυτή την περίπτωση πρέπει να ληφθεί υπόψη η προστασία (κάλυψη) και η σήμανση τους (ΠΔ 1073/1981) 5 Άμεσος καθαρισμός των δαπέδων που καθίστανται ολισθηρά (πχ από πτώση λιπαντικών) (ΠΔ 1073/1981)
Μ.Α.Π.	1 Παπούτσια (απαραίτητα για κάθε εργασία στο εργοτάξιο) EN 345 (S3) 2 Γάντια EN 388 3 Κράνος (απαραίτητο για κάθε εργασία στο εργοτάξιο) EN 397 4 Ανακλαστικό γιλέκο EN 471 (class 2)
ΕΡΓΑΣΙΑ : ΤΟΠΟΘΕΤΗΣΗ ΚΑΛΥΜΜΑΤΩΝ ΦΡΕΑΤΙΩΝ Ανάλυση εργασίας : Μεταφορά υλικών Τοποθέτηση χυτοσίδηρων τεμαχίων	
Ενδεχόμενος ΚΙΝΔΥΝΟΣ : Πτώση φορτίων που μεταφέρονται κατά τις ανυψωτικές εργασίες Βαθμός επικινδυνότητας : 2	
Μέτρα	1 Αποφυγή παραμονής κάτω από φορτία (ΠΔ 1073/1981) 2 Ο ανυψωτικός μηχανισμός να έχει τη δυνατότητα ανύψωσης του φορτίου (ΠΔ 1073/1981, ΠΔ 395/1994, ΠΔ 89/1999, ΠΔ 304/2000) 3 Ο ανυψωτικός μηχανισμός να φέρει πινακίδα με διάγραμμα ανυψωτικής ικανότητας (ΠΔ 1073/1981, ΠΔ 395/1994, ΠΔ 89/1999, ΠΔ 304/2000) 4 Ο ανυψωτικός μηχανισμός να έχει ελεγχθεί πριν τη χρήση (ΠΔ 1073/1981, ΠΔ 395/1994, ΠΔ 89/1999, ΠΔ 304/2000, ΥΑ 593/2003) 5 Ο ανυψωτικός μηχανισμός να έχει τις προβλεπόμενες πιστοποιήσεις, από τρίτο μέρος (ΥΑ 593/2003) 6 Ο εξοπλισμός που χρησιμοποιείται (πχ συρματόσχοινα, αλυσίδες, γάντζοι, ιμάντες) να είναι ο προβλεπόμενος και χωρίς φθορές (ΠΔ 1073/1981) 7 Οι χειριστές να έχουν τα κατάλληλα προσόντα (αδειούχοι) και εμπειρία (ΠΔ 31/1990) 8 Τα συρματόσχοινα – σαμπάνια να είναι ελεγμένα και προσαρτημένα σωστά στο φορτίο (ΠΔ 1073/1981, ΠΔ 395/1994, ΠΔ 89/1999, ΠΔ 304/2000) 9 Η περιοχή να είναι αποκλεισμένη για τους μη έχοντες εργασία (ΠΔ 1073/1981) 10 Οι εργαζόμενοι σε γειτονικά σημεία να έχουν ενημερωθεί 11 Να υπάρχει συνεχώς καλή ορατότητα του φορτίου από τον χειριστή ή υπάρχει έμπειρος κουμανταδόρος (ΠΔ 1073/1981) 12 Οι ανυψωτικοί μηχανισμοί να βρίσκονται σε θέσεις όπου είναι εδρασμένοι καλά (ΠΔ 1073/1981) 13 Απαγορεύεται η ελεύθερη αιώρηση φορτίου (ΠΔ 1073/1981) 14 Απαγορεύεται η υπερφόρτωση του ανυψωτικού μηχανισμού (ΠΔ 1073/1981) 15 Απαγορεύεται η προσπάθεια πλάγιας μεταφοράς φορτίου (ΠΔ 1073/1981) 16 Απαγορεύεται η απότομη ανύψωση/ κατέβασμα (ΠΔ 1073/1981) 17 Απαγορεύεται η διακίνηση φορτίων πάνω από εργαζομένους (ΠΔ 1073/1981) 18 Απαγορεύεται η χρήση ανυψωτικών όταν πνέουν θυελλώδεις άνεμοι (ΠΔ 1073/1981)
Ενδεχόμενος ΚΙΝΔΥΝΟΣ : Καταπλάκωση από υλικά Βαθμός επικινδυνότητας : 3	
Μέτρα	1 Η διαδικασία κατεδάφισης πρέπει να συντονίζεται από υπεύθυνο μηχανικό (ΠΔ 1073/1981)

Μέτρα	2	Ο υπεύθυνος μηχανικός πρέπει να ελέγξει την προς κατεδάφιση κατασκευή, για να διαπιστώσει το είδος και τη κατάσταση του φέροντα οργανισμού, καθώς και των υπολοίπων δομικών στοιχείων (ΠΔ 1073/1981)
	3	Ο υπεύθυνος μηχανικός πρέπει να εξετάσει την πιθανότητα πρόκλησης ζημιών σε γειτονικές κατασκευές, τόσο κατά τη διαδικασία της κατεδάφισης, όσο και μετά από αυτή (ΠΔ 1073/1981)
	4	Ο υπεύθυνος μηχανικός πρέπει να διενεργήσει επιτόπου αυτοψία με τον μελετητή, τον ιδιοκτήτη και τον εργοδηγό (ΠΔ 1073/1981)
	5	Ο υπεύθυνος μηχανικός πρέπει να ενημερώσει τον εργοδηγό για τη μελέτη και τις επιτόπου συνθήκες (ΠΔ 1073/1981)
	6	Ο υπεύθυνος μηχανικός πρέπει να ελέγξει αν ο εξοπλισμός και η στελέχωση του συνεργείου επαρκούν για την ασφαλή εκτέλεση της εργασίας (ΠΔ 1073/1981)
	7	Ο υπεύθυνος μηχανικός πρέπει να επιβλέπει όλη τη διαδικασία για την αντιμετώπιση έκτακτων καταστάσεων (ΠΔ 1073/1981)
	8	Το διαθέσιμο προσωπικό είναι εξειδικευμένο στις εργασίες κατεδάφισεων (ΠΔ 1073/1981)
	9	Όλοι οι εργαζόμενοι γνωρίζουν τους κινδύνους που σχετίζονται με την εργασία τους, τόσο για τους ίδιους, όσο και για τους γύρω τους (ΠΔ 1073/1981)
	10	Ο αριθμός των εργαζομένων που επιβλέπεται από κάθε επικεφαλής δεν ξεπερνάει τα 10 άτομα (ΠΔ 1073/1981)
	11	Έχει αποκλειστεί η περιοχή περιμετρικά σε απόσταση μεγαλύτερη του ενός τετάρτου του ύψους της κατεδαφιστέας κατασκευής, ή κατασκευάζονται κατάλληλες διαβάσεις και συλλεκτρία πετάσματα. Σε κάθε περίπτωση τοποθετούνται κατάλληλα σήματα προειδοποίησης τρίτων (ΠΔ 1073/1981)
	12	Έχουν διακοπεί ή μεταφερθεί όλες οι παροχές (ΠΔ 1073/1981)
	13	Έχουν επισημανθεί και καλυφθεί όλα τα κατακόρυφα κενά (ΠΔ 1073/1981)
	14	Έχουν απομακρυνθεί τα δοχεία – δεξαμενές που ενδέχεται να περιέχουν επικίνδυνα υλικά (ΠΔ 1073/1981)
	15	Στο χώρο προς κατεδάφιση βρίσκονται οι απολύτως απαραίτητοι εργαζόμενοι (ΠΔ 1073/1981)
	16	Υπάρχει επικοινωνία με τα συνεργεία κατεδάφισης (ΠΔ 1073/1981)
	17	Δεν υπερφορτώνονται τα δάπεδα με υλικά κατεδάφισης και μηχανήματα - εξοπλισμό (ΠΔ 1073/1981)
	18	Λαμβάνονται μέτρα προστασίας των γειτονικών κατασκευών (ΠΔ 1073/1981)
	19	Οι εργαζόμενοι που υλοποιούν την κατεδάφιση πρέπει να χρησιμοποιούν τα προβλεπόμενα από τον κατασκευαστή Μέσα Ατομικής Προστασίας (ΜΑΠ) (ΠΔ 1073/1981, ΠΔ 396/1994)
	Ενδεχόμενος ΚΙΝΔΥΝΟΣ : Πιάσιμο - σύνθλιψη - χτύπημα	
Βαθμός επικινδυνότητας : 2		
Μέτρα	1	Τα κινούμενα μέρη των μηχανών πρέπει να φέρουν προφυλακτήρες (ΠΔ 395/1994)
	2	Οι εργαζόμενοι πρέπει να κρατούν αποστάσεις ασφαλείας από μηχανήματα, οχήματα και εξοπλισμό
	3	Οι εργαζόμενοι πρέπει να κρατούν αποστάσεις ασφαλείας από κινούμενα φορτία (ΠΔ 1073/1981)
	4	Οι εργαζόμενοι πρέπει να αποφεύγουν να βρίσκονται μεταξύ κινούμενου φορτίου, μηχανήματος, οχήματος, εξοπλισμού και σταθερού δομικού στοιχείου (ΠΔ 1073/1981)
	5	Οι εργαζόμενοι πρέπει να αποφεύγουν τις μετατροπές - συντηρήσεις εξοπλισμού, εφόσον δεν έχουν εξουσιοδοτηθεί για το σκοπό αυτό (ΠΔ 1073/1981, ΠΔ 395/1994)
Ενδεχόμενος ΚΙΝΔΥΝΟΣ : Τροχαίο		
Βαθμός επικινδυνότητας : 2		
Μέτρα	1	Πριν την έναρξη των εργασιών σε οδούς υπό κυκλοφορία πρέπει να ενημερωθούν οι αρμόδιες αρχές και οι άμεσα ενδιαφερόμενοι (ΥΑ 503/2003)
	2	Η τροχαία της περιοχής πρέπει να ενημερωθεί για τις εργασίες και τις κυκλοφοριακές ρυθμίσεις, ώστε να διευθετηθεί το θέμα των αδειών. Επίσης πρέπει να καθοριστεί αν απαιτείται η συνδρομή της τροχαίας για τη ρύθμιση της κυκλοφορίας (ΥΑ 503/2003)
	3	Η σήμανση πρέπει να γίνεται όπως προβλέπεται από τα σκαριφήματα της ΥΑ 502/2003 ή τη σχετική μελέτη (εφόσον η περίπτωση δεν αντιστοιχεί σε κάποιο από τα σκαριφήματα) (ΥΑ 503/2003)

Μέτρα	4	Πρέπει να εξασφαλίζεται πλήρης και ικανοποιητική περιφραξη του χώρου των εργασιών, αποτρέποντας τους μη έχοντες εργασία να εισέλθουν σε αυτόν. Επίσης πρέπει να αποτρέπεται η είσοδος οχημάτων, που έχουν παρεκκλίνει από την πορεία τους, στο χώρο (ΥΑ 503/2003)	
	5	Όλες οι εργασίες πρέπει να εκτελούνται εντός της περιφραξης του έργου (ΥΑ 503/2003)	
	6	Όλοι οι εργαζόμενοι πρέπει να φορούν φωσφορίζοντα γιλέκα συνεχώς (ΥΑ 503/2003, ΠΔ 396/1994)	
	7	Να διατηρείται καθαρός ο χώρος εργασίας άλλα και το οδόστρωμα εκτός του εργοταξιακού χώρου (ΥΑ 503/2003)	
	8	Μετά το τέλος της εργασίας όλα τα οχήματα και μηχανήματα πρέπει να ασφαίζονται (ΠΔ 1073/1981)	
	9	Οι πινακίδες οδικής σήμανσης που τοποθετούνται πρέπει να στερεώνονται, ώστε να μην ανατραπούν (βαριές βάσεις, πρόσδεση) (ΥΑ 503/2003)	
	10	Συνιστάται να χρησιμοποιείται τουλάχιστον ένας εργαζόμενος για την προσωρινή ρύθμιση της κυκλοφορίας αν κριθεί απαραίτητο. Ο εργαζόμενος πρέπει να φοράει φωσφορίζον γιλέκο, κράνος, παπούτσια και να κρατάει κόκκινη σημαία. Επίσης πρέπει να είναι ενημερωμένος για τους τρόπους ρύθμισης της κυκλοφορίας και ενημέρωσης των διερχόμενων οδηγών. Κατά τη διάρκεια των εργασιών πρέπει να χρησιμοποιούνται κώνοι, για το διαχωρισμό του εργοταξίου από την οδό (ΥΑ 503/2003, ΠΔ 396/1994)	
	11	Να χρησιμοποιείται, αν απαιτείται, όχημα προειδοποίησης των διερχόμενων οδηγών (ΥΑ 503/2003)	
	12	Πρέπει να ελέγχεται σε καθημερινή βάση ότι δεν μετακινήθηκαν ή αφαιρέθηκαν υλικά σήμανσης ή ασφάλισης. Σε περίπτωση που έχει συμβεί κάτι τέτοιο, πρέπει να αποκαθίστανται άμεσα τα μέτρα ασφάλειας (ΥΑ 503/2003)	
	13	Οι εργαζόμενοι κοντά οδούς υπό κυκλοφορία πρέπει να φορούν ανακλαστικό ρουχισμό (ΥΑ 503/2003, ΠΔ 396/1994)	
	Ενδεχόμενος ΚΙΝΔΥΝΟΣ : Μυοσκελετικοί τραυματισμοί		
	Βαθμός επικινδυνότητας : 1		
	Μέτρα	1	Περιορισμός της χειρωνακτικής διακίνησης φορτίων με τη βοήθεια μηχανικών μέσων, όπου είναι εφικτό (ΠΔ 397/1994)
2		Πριν από κάθε χειρωνακτική διακίνηση φορτίου πρέπει να λαμβάνονται υπόψη τα χαρακτηριστικά του φορτίου (βάρος, κέντρο βάρους, όγκος, σχήμα, λαβές, σύσταση) (ΠΔ 397/1994)	
3		Πριν από κάθε χειρωνακτική διακίνηση φορτίου πρέπει να λαμβάνονται υπόψη απαιτούμενη σωματική προσπάθεια (στροφή κορμού, απότομη μετακίνηση, ασταθής σωματική στάση) (ΠΔ 397/1994)	
4		Πριν από κάθε χειρωνακτική διακίνηση φορτίου πρέπει να λαμβάνονται υπόψη τα χαρακτηριστικά του εργασιακού περιβάλλοντος (ελεύθερος χώρος, διαθέσιμο ύψος, κλίση και ολισθηρότητα δαπέδου, θερμοκρασία, υγρασία, αερισμός, φωτισμός) (ΠΔ 397/1994)	
5		Πριν από κάθε χειρωνακτική διακίνηση φορτίου πρέπει να λαμβάνονται υπόψη τα χαρακτηριστικά της εργασίας (συχνότητα, διάρκεια, απόσταση, χρόνος ανάπαυσης, ρυθμός εργασίας) (ΠΔ 397/1994)	
6		Ενημέρωση των εργαζομένων για τα μέτρα ασφάλειας που πρέπει να λαμβάνουν. Επίσης η κατάσταση της υγείας τους και η σωματική τους διάπλαση πρέπει να μη δημιουργούν προβλήματα στην εκτέλεση των συγκεκριμένων εργασιών (ΠΔ 397/1994)	
7		Εξέταση της κατάστασης της υγείας του προσωπικού που εκτελεί χειρωνακτικές εργασίες από τον γιατρό εργασίας της επιχείρησης (ΠΔ 397/1994, ΠΔ 17/1996, Ν 1568/1985)	
Μ.Α.Π.	1	Παπούτσια (απαραίτητα για κάθε εργασία στο εργοτάξιο) EN 345 (S3)	
	2	Γάντια EN 388	
	3	Κράνος (απαραίτητο για κάθε εργασία στο εργοτάξιο) EN 397	
	4	Ανακλαστικό γιλέκο EN 471 (class 2)	
ΕΡΓΑΣΙΑ : ΤΟΠΟΘΕΤΗΣΗ ΕΣΧΑΡΩΝ ΥΠΟΝΟΜΩΝ			
Ανάλυση εργασίας : Μεταφορά υλικών Τοποθέτηση μεταλλικών σχαρών			
Ενδεχόμενος ΚΙΝΔΥΝΟΣ : Πτώση φορτίων που μεταφέρονται κατά τις ανυψωτικές εργασίες			
Βαθμός επικινδυνότητας : 2			
Μέτρα	1	Αποφυγή παραμονής κάτω από φορτία (ΠΔ 1073/1981)	

Μέτρα	2	Ο ανυψωτικός μηχανισμός να έχει τη δυνατότητα ανύψωσης του φορτίου (ΠΔ 1073/1981, ΠΔ 395/1994, ΠΔ 89/1999, ΠΔ 304/2000)
	3	Ο ανυψωτικός μηχανισμός να φέρει πινακίδα με διάγραμμα ανυψωτικής ικανότητας (ΠΔ 1073/1981, ΠΔ 395/1994, ΠΔ 89/1999, ΠΔ 304/2000)
	4	Ο ανυψωτικός μηχανισμός να έχει ελεγχθεί πριν τη χρήση (ΠΔ 1073/1981, ΠΔ 395/1994, ΠΔ 89/1999, ΠΔ 304/2000, ΥΑ 593/2003)
	5	Ο ανυψωτικός μηχανισμός να έχει τις προβλεπόμενες πιστοποιήσεις, από τρίτο μέρος (ΥΑ 593/2003)
	6	Ο εξοπλισμός που χρησιμοποιείται (πχ συρματόσχοινα, αλυσίδες, γάντζοι, μάντες) να είναι ο προβλεπόμενος και χωρίς φθορές (ΠΔ 1073/1981)
	7	Οι χειριστές να έχουν τα κατάλληλα προσόντα (αδειούχοι) και εμπειρία (ΠΔ 31/1990)
	8	Τα συρματόσχοινα – σαμπάνια να είναι ελεγμένα και προσαρτημένα σωστά στο φορτίο (ΠΔ 1073/1981, ΠΔ 395/1994, ΠΔ 89/1999, ΠΔ 304/2000)
	9	Η περιοχή να είναι αποκλεισμένη για τους μη έχοντες εργασία (ΠΔ 1073/1981)
	10	Οι εργαζόμενοι σε γειτονικά σημεία να έχουν ενημερωθεί
	11	Να υπάρχει συνεχώς καλή ορατότητα του φορτίου από τον χειριστή ή υπάρχει έμπειρος κουμανταδόρος (ΠΔ 1073/1981)
	12	Οι ανυψωτικοί μηχανισμοί να βρίσκονται σε θέσεις όπου είναι εδρασμένοι καλά (ΠΔ 1073/1981)
	13	Απαγορεύεται η ελεύθερη αιώρηση φορτίου (ΠΔ 1073/1981)
	14	Απαγορεύεται η υπερφόρτωση του ανυψωτικού μηχανισμού (ΠΔ 1073/1981)
	15	Απαγορεύεται η προσπάθεια πλάγιας μεταφοράς φορτίου (ΠΔ 1073/1981)
	16	Απαγορεύεται η απότομη ανύψωση/ κατέβασμα (ΠΔ 1073/1981)
	17	Απαγορεύεται η διακίνηση φορτίων πάνω από εργαζομένους (ΠΔ 1073/1981)
	18	Απαγορεύεται η χρήση ανυψωτικών όταν πνέουν θυελλώδεις άνεμοι (ΠΔ 1073/1981)
	Ενδεχόμενος ΚΙΝΔΥΝΟΣ : Καταπλάκωση από υλικά	
Βαθμός επικινδυνότητας : 3		
Μέτρα	1	Η διαδικασία κατεδάφισης πρέπει να συντονίζεται από υπεύθυνο μηχανικό (ΠΔ 1073/1981)
	2	Ο υπεύθυνος μηχανικός πρέπει να ελέγξει την προς κατεδάφιση κατασκευή, για να διαπιστώσει το είδος και τη κατάσταση του φέροντα οργανισμού, καθώς και των υπολοίπων δομικών στοιχείων (ΠΔ 1073/1981)
	3	Ο υπεύθυνος μηχανικός πρέπει να εξετάσει την πιθανότητα πρόκλησης ζημιών σε γειτονικές κατασκευές, τόσο κατά τη διαδικασία της κατεδάφισης, όσο και μετά από αυτή (ΠΔ 1073/1981)
	4	Ο υπεύθυνος μηχανικός πρέπει να διενεργήσει επιτόπου αυτοψία με τον μελετητή, τον ιδιοκτήτη και τον εργοδηγό (ΠΔ 1073/1981)
	5	Ο υπεύθυνος μηχανικός πρέπει να ενημερώσει τον εργοδηγό για τη μελέτη και τις επιτόπου συνθήκες (ΠΔ 1073/1981)
	6	Ο υπεύθυνος μηχανικός πρέπει να ελέγξει αν ο εξοπλισμός και η στελέχωση του συνεργείου επαρκούν για την ασφαλή εκτέλεση της εργασίας (ΠΔ 1073/1981)
	7	Ο υπεύθυνος μηχανικός πρέπει να επιβλέπει όλη τη διαδικασία για την αντιμετώπιση έκτακτων καταστάσεων (ΠΔ 1073/1981)
	8	Το διαθέσιμο προσωπικό είναι εξειδικευμένο στις εργασίες κατεδαφίσεων (ΠΔ 1073/1981)
	9	Όλοι οι εργαζόμενοι γνωρίζουν τους κινδύνους που σχετίζονται με την εργασία τους, τόσο για τους ίδιους, όσο και για τους γύρω τους (ΠΔ 1073/1981)
	10	Ο αριθμός των εργαζομένων που επιβλέπεται από κάθε επικεφαλής δεν ξεπερνάει τα 10 άτομα (ΠΔ 1073/1981)
	11	Έχει αποκλειστεί η περιοχή περιμετρικά σε απόσταση μεγαλύτερη του ενός τετάρτου του ύψους της κατεδαφιστέας κατασκευής, ή κατασκευάζονται κατάλληλες διαβάσεις και συλλεκτήρια πετάσματα. Σε κάθε περίπτωση τοποθετούνται κατάλληλα σήματα προειδοποίησης τρίτων (ΠΔ 1073/1981)
	12	Έχουν διακοπεί ή μεταφερθεί όλες οι παροχές (ΠΔ 1073/1981)
	13	Έχουν επισημανθεί και καλυφθεί όλα τα κατακόρυφα κενά (ΠΔ 1073/1981)
	14	Έχουν απομακρυνθεί τα δοχεία – δεξαμενές που ενδέχεται να περιέχουν επικίνδυνα υλικά (ΠΔ 1073/1981)

Μέτρα	15	Στο χώρο προς κατεδάφιση βρίσκονται οι απολύτως απαραίτητοι εργαζόμενοι (ΠΔ 1073/1981)
	16	Υπάρχει επικοινωνία με τα συνεργεία κατεδάφισης (ΠΔ 1073/1981)
	17	Δεν υπερφορτώνονται τα δάπεδα με υλικά κατεδάφισης και μηχανήματα - εξοπλισμό (ΠΔ 1073/1981)
	18	Λαμβάνονται μέτρα προστασίας των γειτονικών κατασκευών (ΠΔ 1073/1981)
	19	Οι εργαζόμενοι που υλοποιούν την κατεδάφιση πρέπει να χρησιμοποιούν τα προβλεπόμενα από τον κατασκευαστή Μέσα Ατομικής Προστασίας (ΜΑΠ) (ΠΔ 1073/1981, ΠΔ 396/1994)
Ενδεχόμενος ΚΙΝΔΥΝΟΣ : Πιάσιμο - σύνθλιψη - χτύπημα Βαθμός επικινδυνότητας : 2		
Μέτρα	1	Τα κινούμενα μέρη των μηχανών πρέπει να φέρουν προφυλακτήρες (ΠΔ 395/1994)
	2	Οι εργαζόμενοι πρέπει να κρατούν αποστάσεις ασφαλείας από μηχανήματα, οχήματα και εξοπλισμό
	3	Οι εργαζόμενοι πρέπει να κρατούν αποστάσεις ασφαλείας από κινούμενα φορτία (ΠΔ 1073/1981)
	4	Οι εργαζόμενοι πρέπει να αποφεύγουν να βρίσκονται μεταξύ κινούμενου φορτίου, μηχανήματος, οχήματος, εξοπλισμού και σταθερού δομικού στοιχείου (ΠΔ 1073/1981)
	5	Οι εργαζόμενοι πρέπει να αποφεύγουν τις μετατροπές - συντηρήσεις εξοπλισμού, εφόσον δεν έχουν εξουσιοδοτηθεί για το σκοπό αυτό (ΠΔ 1073/1981, ΠΔ 395/1994)
Ενδεχόμενος ΚΙΝΔΥΝΟΣ : Τροχαίο Βαθμός επικινδυνότητας : 2		
Μέτρα	1	Πριν την έναρξη των εργασιών σε οδούς υπό κυκλοφορία πρέπει να ενημερωθούν οι αρμόδιες αρχές και οι άμεσα ενδιαφερόμενοι (ΥΑ 503/2003)
	2	Η τροχαία της περιοχής πρέπει να ενημερωθεί για τις εργασίες και τις κυκλοφοριακές ρυθμίσεις, ώστε να διευθετηθεί το θέμα των αδειών. Επίσης πρέπει να καθοριστεί αν απαιτείται η συνδρομή της τροχαίας για τη ρύθμιση της κυκλοφορίας (ΥΑ 503/2003)
	3	Η σήμανση πρέπει να γίνεται όπως προβλέπεται από τα σκαριφήματα της ΥΑ 502/2003 ή τη σχετική μελέτη (εφόσον η περίπτωση δεν αντιστοιχεί σε κάποιο από τα σκαριφήματα) (ΥΑ 503/2003)
	4	Πρέπει να εξασφαλίζεται πλήρης και ικανοποιητική περιφράξη του χώρου των εργασιών, αποτρέποντας τους μη έχοντες εργασία να εισέλθουν σε αυτόν. Επίσης πρέπει να αποτρέπεται η είσοδος οχημάτων, που έχουν παρεκκλίνει από την πορεία τους, στο χώρο (ΥΑ 503/2003)
	5	Όλες οι εργασίες πρέπει να εκτελούνται εντός της περιφράξης του έργου (ΥΑ 503/2003)
	6	Όλοι οι εργαζόμενοι πρέπει να φορούν φωσφορίζοντα γιλέκα συνεχώς (ΥΑ 503/2003, ΠΔ 396/1994)
	7	Να διατηρείται καθαρός ο χώρος εργασίας άλλα και το οδόστρωμα εκτός του εργοταξιακού χώρου (ΥΑ 503/2003)
	8	Μετά το τέλος της εργασίας όλα τα οχήματα και μηχανήματα πρέπει να ασφαρίζονται (ΠΔ 1073/1981)
	9	Οι πινακίδες οδικής σήμανσης που τοποθετούνται πρέπει να στερεώνονται, ώστε να μην ανατραπούν (βαριές βάσεις, πρόσδεση) (ΥΑ 503/2003)
	10	Συνιστάται να χρησιμοποιείται τουλάχιστον ένας εργαζόμενος για την προσωρινή ρύθμιση της κυκλοφορίας αν κριθεί απαραίτητο. Ο εργαζόμενος πρέπει να φοράει φωσφορίζον γιλέκο, κράνος, παπούτσια και να κρατάει κόκκινη σημαία. Επίσης πρέπει να είναι ενημερωμένος για τους τρόπους ρύθμισης της κυκλοφορίας και ενημέρωσης των διερχόμενων οδηγών. Κατά τη διάρκεια των εργασιών πρέπει να χρησιμοποιούνται κώνοι, για το διαχωρισμό του εργοταξίου από την οδό (ΥΑ 503/2003, ΠΔ 396/1994)
	11	Να χρησιμοποιείται, αν απαιτείται, όχημα προειδοποίησης των διερχόμενων οδηγών (ΥΑ 503/2003)
	12	Πρέπει να ελέγχεται σε καθημερινή βάση ότι δεν μετακινήθηκαν ή αφαιρέθηκαν υλικά σήμανσης ή ασφάλισης. Σε περίπτωση που έχει συμβεί κάτι τέτοιο, πρέπει να αποκαθίστανται άμεσα τα μέτρα ασφαλείας (ΥΑ 503/2003)
	13	Οι εργαζόμενοι κοντά οδούς υπό κυκλοφορία πρέπει να φορούν ανακλαστικό ρουχισμό (ΥΑ 503/2003, ΠΔ 396/1994)
Ενδεχόμενος ΚΙΝΔΥΝΟΣ : Μυοσκελετικοί τραυματισμοί Βαθμός επικινδυνότητας : 1		

Μέτρα	1	Περιορισμός της χειρωνακτικής διακίνησης φορτίων με τη βοήθεια μηχανικών μέσων, όπου είναι εφικτό (ΠΔ 397/1994)
	2	Πριν από κάθε χειρωνακτική διακίνηση φορτίου πρέπει να λαμβάνονται υπόψη τα χαρακτηριστικά του φορτίου (βάρος, κέντρο βάρους, όγκος, σχήμα, λαβές, σύσταση) (ΠΔ 397/1994)
	3	Πριν από κάθε χειρωνακτική διακίνηση φορτίου πρέπει να λαμβάνονται υπόψη απαιτούμενη σωματική προσπάθεια (στροφή κορμού, απότομη μετακίνηση, ασταθής σωματική στάση) (ΠΔ 397/1994)
	4	Πριν από κάθε χειρωνακτική διακίνηση φορτίου πρέπει να λαμβάνονται υπόψη τα χαρακτηριστικά του εργασιακού περιβάλλοντος (ελεύθερος χώρος, διαθέσιμο ύψος, κλίση και ολισθηρότητα δαπέδου, θερμοκρασία, υγρασία, αερισμός, φωτισμός) (ΠΔ 397/1994)
	5	Πριν από κάθε χειρωνακτική διακίνηση φορτίου πρέπει να λαμβάνονται υπόψη τα χαρακτηριστικά της εργασίας (συχνότητα, διάρκεια, απόσταση, χρόνος ανάπαυσης, ρυθμός εργασίας) (ΠΔ 397/1994)
	6	Ενημέρωση των εργαζομένων για τα μέτρα ασφάλειας που πρέπει να λαμβάνουν. Επίσης η κατάσταση της υγείας τους και η σωματική τους διάπλαση πρέπει να μη δημιουργούν προβλήματα στην εκτέλεση των συγκεκριμένων εργασιών (ΠΔ 397/1994)
	7	Εξέταση της κατάστασης της υγείας του προσωπικού που εκτελεί χειρωνακτικές εργασίες από τον γιατρό εργασίας της επιχείρησης (ΠΔ 397/1994, ΠΔ 17/1996, Ν 1568/1985)
Μ.Α.Π.	1	Παπούτσια (απαραίτητα για κάθε εργασία στο εργοτάξιο) EN 345 (S3)
	2	Γάντια EN 388
	3	Κράνος (απαραίτητο για κάθε εργασία στο εργοτάξιο) EN 397
	4	Ανακλαστικό γιλέκο EN 471 (class 2)
ΦΑΣΗ :	ΕΡΓΑΣΙΕΣ ΠΡΑΣΙΝΟΥ	
ΦΑΣΗ :	ΧΩΜΑΤΟΥΡΓΙΚΕΣ ΕΡΓΑΣΙΕΣ	
ΕΡΓΑΣΙΑ	: ΚΗΠΕΥΤΙΚΕΣ ΕΡΓΑΣΙΕΣ	
Ανάλυση εργασίας	: Προετοιμασία εδάφους Τοποθέτηση φυτών	
Ενδεχόμενος ΚΙΝΔΥΝΟΣ	: Πτώση εργαζόμενου από ύψος	
Βαθμός επικινδυνότητας	: 3	
Μέτρα	1	Περίφραξη των περάτων πλακών με διπλή σανίδα σε ύψος 1 μ από το δάπεδο, μονή σανίδα σε ύψος 0,5 μ και σοβατεπί ύψους 15 εκ (ΠΔ 1073/1981, ΠΔ 778/1980)
	2	Περίφραξη των περάτων πλακών με μεταλλικές κουπαστές σε ύψος 1 μ και 0,5 μ από το δάπεδο και σοβατεπί ύψους 15 εκ (ΠΔ 1073/1981, ΠΔ 778/1980)
	3	Περίφραξη των περάτων πλακών με προστατευτικό δίχτυ, σε ύψος τουλάχιστον 1 μ (ΠΔ 1073/1981, ΠΔ 778/1980)
	4	Περίφραξη των κλιμακοστασίων με διπλή σανίδα σε ύψος 1 μ από το πάτημα, μονή σανίδα σε ύψος 0,5 μ και σοβατεπί ύψους 15 εκ (ΠΔ 1073/1981, ΠΔ 778/1980)
	5	Περίφραξη των κλιμακοστασίων με μεταλλικές κουπαστές σε ύψος 1 μ και 0,5 μ από το πάτημα και σοβατεπί ύψους 15 εκ (ΠΔ 1073/1981, ΠΔ 778/1980)
	6	Περίφραξη των κλιμακοστασίων με προστατευτικό δίχτυ, σε ύψος τουλάχιστον 1 μ (ΠΔ 1073/1981, ΠΔ 778/1980)
	7	Περίφραξη των υπερυψωμένων θέσεων εργασίας, διαδρόμων και προσβάσεων με διατάξεις πλευρικής προστασίας (κουπαστές σε ύψος 1 μ και 0,5 μ από το δάπεδο και σοβατεπί ύψους 15 εκ ή με προστατευτικό δίχτυ ύψους τουλάχιστον 1 μ) (ΠΔ 1073/1981, ΠΔ 778/1980)
	8	Περίφραξη των κενών με διπλή σανίδα σε ύψος 1 μ από το δάπεδο, μονή σανίδα σε ύψος 0,5 μ και σοβατεπί ύψους 15 εκ (ΠΔ 1073/1981, ΠΔ 778/1980)
	9	Περίφραξη των κενών με μεταλλικές κουπαστές σε ύψος 1 μ και 0,5 μ από το δάπεδο και σοβατεπί ύψους 15 εκ (ΠΔ 1073/1981, ΠΔ 778/1980)
	10	Περίφραξη των κενών με προστατευτικό δίχτυ, σε ύψος τουλάχιστον 1 μ (ΠΔ 1073/1981)
	11	Κάλυψη των οριζοντίων κενών με υλικό αντοχής τουλάχιστον διπλάσιας του φορτίου που αναμένεται να δεχτεί (ΠΔ 1073/1981)
	12	Τοποθέτηση οριζόντιου προστατευτικού δικτύου κάτω από το κενό (ΠΔ 1073/1981)
	13	Χρήση συστήματος ατομικής προστασίας έναντι πτώσης από ύψος (ζώνη ασφαλείας) (ΠΔ 396/1994)

Μέτρα	14	Περίφραξη των διαδρόμων και των θέσεων εργασίας σε ύψος μεγαλύτερο του 0,75 μ, με μεταλλικές κουπαστές σε ύψος 1 μ και 0,5 μ από το δάπεδο και σοβατεπί ύψους 15 εκ (ΠΔ 1073/1981, ΠΔ 7789/1980)
	15	Κατασκευή κεκλιμένων διαδρόμων και προσβάσεων με κλίση που δεν υπερβαίνει το 1:2. Η αντοχή των υλικών πρέπει να υπερβαίνει τα αναμενόμενα φορτία (ΠΔ 1073/1981, ΠΔ 778/1980)
	16	Απαγόρευση αφαίρεσης οποιασδήποτε προστατευτικής διάταξης, εφόσον δεν ληφθούν αντισταθμιστικά μέτρα (ΠΔ 1073/1981)
Ενδεχόμενος ΚΙΝΔΥΝΟΣ : Πιάσιμο - σύνθλιψη - χτύπημα Βαθμός επικινδυνότητας : 2		
Μέτρα	1	Τα κινούμενα μέρη των μηχανών πρέπει να φέρουν προφυλακτήρες (ΠΔ 395/1994)
	2	Οι εργαζόμενοι πρέπει να κρατούν αποστάσεις ασφαλείας από μηχανήματα, οχήματα και εξοπλισμό
	3	Οι εργαζόμενοι πρέπει να κρατούν αποστάσεις ασφαλείας από κινούμενα φορτία (ΠΔ 1073/1981)
	4	Οι εργαζόμενοι πρέπει να αποφεύγουν να βρίσκονται μεταξύ κινούμενου φορτίου, μηχανήματος, οχήματος, εξοπλισμού και σταθερού δομικού στοιχείου (ΠΔ 1073/1981)
	5	Οι εργαζόμενοι πρέπει να αποφεύγουν τις μετατροπές - συντηρήσεις εξοπλισμού, εφόσον δεν έχουν εξουσιοδοτηθεί για το σκοπό αυτό (ΠΔ 1073/1981, ΠΔ 395/1994)
Ενδεχόμενος ΚΙΝΔΥΝΟΣ : Μυοσκελετικοί τραυματισμοί Βαθμός επικινδυνότητας : 1		
Μέτρα	1	Περιορισμός της χειρωνακτικής διακίνησης φορτίων με τη βοήθεια μηχανικών μέσων, όπου είναι εφικτό (ΠΔ 397/1994)
	2	Πριν από κάθε χειρωνακτική διακίνηση φορτίου πρέπει να λαμβάνονται υπόψη τα χαρακτηριστικά του φορτίου (βάρος, κέντρο βάρους, όγκος, σχήμα, λαβές, σύσταση) (ΠΔ 397/1994)
	3	Πριν από κάθε χειρωνακτική διακίνηση φορτίου πρέπει να λαμβάνονται υπόψη απαιτούμενη σωματική προσπάθεια (στροφή κορμού, απότομη μετακίνηση, ασταθής σωματική στάση) (ΠΔ 397/1994)
	4	Πριν από κάθε χειρωνακτική διακίνηση φορτίου πρέπει να λαμβάνονται υπόψη τα χαρακτηριστικά του εργασιακού περιβάλλοντος (ελεύθερος χώρος, διαθέσιμο ύψος, κλίση και ολισθηρότητα δαπέδου, θερμοκρασία, υγρασία, αερισμός, φωτισμός) (ΠΔ 397/1994)
	5	Πριν από κάθε χειρωνακτική διακίνηση φορτίου πρέπει να λαμβάνονται υπόψη τα χαρακτηριστικά της εργασίας (συχνότητα, διάρκεια, απόσταση, χρόνος ανάπαυσης, ρυθμός εργασίας) (ΠΔ 397/1994)
	6	Ενημέρωση των εργαζομένων για τα μέτρα ασφάλειας που πρέπει να λαμβάνουν. Επίσης η κατάσταση της υγείας τους και η σωματική τους διάπλαση πρέπει να μη δημιουργούν προβλήματα στην εκτέλεση των συγκεκριμένων εργασιών (ΠΔ 397/1994)
	7	Εξέταση της κατάστασης της υγείας του προσωπικού που εκτελεί χειρωνακτικές εργασίες από τον γιατρό εργασίας της επιχείρησης (ΠΔ 397/1994, ΠΔ 17/1996, Ν 1568/1985)
Ενδεχόμενος ΚΙΝΔΥΝΟΣ : Γλιστρίμα - παραπάτημα Βαθμός επικινδυνότητας : 1		
Μέτρα	1	Διατήρηση καλού νοικοκυριού στο εργοτάξιο (ΠΔ 1073/1981)
	2	Διατήρηση των προσβάσεων σε καλή κατάσταση (ΠΔ 1073/1981)
	3	Επαρκής φωτισμός των θέσεων εργασίας και των προσβάσεων σε αυτές (ΠΔ 1073/1981)
	4	Αποφυγή περάσματος καλωδίων, σωλήνων, αγωγών σε δάπεδα που χρησιμοποιούνται ως προσβάσεις ή θέσεις εργασίας. Εναλλακτικά προτείνεται η τοποθέτησή τους σε ασφαλές ύψος ή το πέρασμα τους από τα άκρα των διαδρόμων. Σε αυτή την περίπτωση πρέπει να ληφθεί υπόψη η προστασία (κάλυψη) και η σήμανση τους (ΠΔ 1073/1981)
	5	Άμεσος καθαρισμός των δαπέδων που καθίστανται ολισθηρά (πχ από πτώση λιπαντικών) (ΠΔ 1073/1981)
Ενδεχόμενος ΚΙΝΔΥΝΟΣ : Έκθεση σε βλαπτικές ουσίες Βαθμός επικινδυνότητας : 2		
Μέτρα	1	Τα χημικά πρέπει να συνοδεύονται με τα Δελτία Πληροφοριών Ασφάλειας (MSDS) κατά την παραλαβή τους στο εργοτάξιο (ΠΔ 339/2001, ΠΔ 388/2001, ΠΔ 307/21986, ΠΔ 77/1993)

Μέτρα	2	Ενημέρωση των εργαζομένων για την ασφαλή χρήση των χημικών, σύμφωνα με τα αναγραφόμενα στα Δελτία Πληροφοριών Ασφάλειας (MSDS) τους (ΠΔ 339/2001, ΠΔ 388/2001, ΠΔ 307/21986, ΠΔ 77/1993)
	3	Αποθήκευση των χημικών σύμφωνα με τις προδιαγραφές του προμηθευτή τους (ΠΔ 339/2001, ΠΔ 388/2001, ΠΔ 307/21986, ΠΔ 77/1993)
	4	Χρήση των χημικών σύμφωνα με τις προδιαγραφές του προμηθευτή τους (ΠΔ 339/2001, ΠΔ 388/2001, ΠΔ 307/21986, ΠΔ 77/1993)
	5	Χρήση ΜΑΠ, σύμφωνα με τα αναγραφόμενα στα Δελτία Πληροφοριών Ασφάλειας (MSDS) των χημικών (ΠΔ 396/1994, ΠΔ 339/2001, ΠΔ 388/2001, ΠΔ 307/21986, ΠΔ 77/1993)
	6	Σχολαστική τήρηση των κανόνων υγιεινής από το προσωπικό που χρησιμοποιεί χημικά, κατά τα διαλείμματα και μετά το πέρας της εργασίας (ΠΔ 339/2001, ΠΔ 388/2001, ΠΔ 307/21986, ΠΔ 77/1993)
	7	Περιοδική εξέταση της κατάστασης της υγείας του προσωπικού που χρησιμοποιεί χημικά, από το γιατρό εργασίας της επιχείρησης (ΠΔ 17/1996, Ν 1568/1985, ΠΔ 339/2001, ΠΔ 388/2001, ΠΔ 307/21986, ΠΔ 77/1993)
	Ενδεχόμενος ΚΙΝΔΥΝΟΣ : Κίνδυνοι από τη χρήση εξοπλισμού εργασίας	
Βαθμός επικινδυνότητας : 2		
Μέτρα	1	Ο εξοπλισμός εργασίας πρέπει να είναι πιστοποιημένος και να φέρει την ένδειξη CE. Επίσης πρέπει να συνοδεύεται με εγχειρίδιο χρήσης και συντήρησης του, στην Ελληνική γλώσσα (ΠΔ 395/1994, ΠΔ 89/1999)
	2	Η συναρμολόγηση και αποσυναρμολόγηση του εξοπλισμού εργασίας πρέπει να γίνεται σύμφωνα με τις προβλέψεις του κατασκευαστή του (ΠΔ 395/1984, ΠΔ 89/1999)
	3	Οι χειριστές εξοπλισμού εργασίας πρέπει να έχουν τις απαιτούμενες γνώσεις για το χειρισμό του και άδειες εφόσον απαιτείται από τη Νομοθεσία ή τον κατασκευαστή του (ΠΔ 395/1984, ΠΔ 89/1999)
	4	Ο χειρισμός του εξοπλισμού εργασίας δεν πρέπει να δημιουργεί κινδύνους στο προσωπικό (ΠΔ 395/1984, ΠΔ 89/1999)
	5	Ο εξοπλισμός εργασίας πρέπει να διαθέτει ασφαλή συστήματα χειρισμού. Επίσης πρέπει να φέρει σύστημα ασφαλούς διακοπής λειτουργίας. Ακούσιος χειρισμός πρέπει να αποκλείεται (ΠΔ 395/1984, ΠΔ 89/1999)
	6	Ο εξοπλισμός εργασίας πρέπει να φέρει προστατευτικές διατάξεις (προφυλακτήρες) για την αποφυγή πιασίματος των άκρων των εργαζομένων, ακούσιας διαφυγής υλικών, καθώς και τυχαίας επαφής με θερμά μέρη τους (ΠΔ 395/1984, ΠΔ 89/1999)
	7	Ο εξοπλισμός εργασίας πρέπει να διαθέτει τις προβλεπόμενες ενδείξεις και σημάνσεις (ΠΔ 395/1984, ΠΔ 89/1999)
	8	Πρέπει να εξασφαλίζεται η ευστάθεια του εξοπλισμού εργασίας (ΠΔ 395/1984, ΠΔ 89/1999)
	9	Ο φωτισμός του χώρου εργασίας πρέπει να είναι επαρκής
	10	Αν χρησιμοποιούνται μηχανές εσωτερικής καύσης (ή υπάρχουν αναθυμιάσεις), δεν πρέπει να λειτουργούν σε χώρο που δεν αερίζεται για μεγάλο χρονικό διάστημα (ΠΔ 395/1984, ΠΔ 89/1999)
	11	Ο εξοπλισμός εργασίας που λειτουργεί με ηλεκτρικό ρεύμα πρέπει να είναι γειωμένος και διπλά μονωμένος (ΠΔ 395/1984, ΠΔ 89/1999)
	12	Οι κινητοί εξοπλισμοί εργασίας πρέπει να φέρουν σύστημα πέδησης (και εφεδρικό, εφόσον απαιτείται) (ΠΔ 395/1984, ΠΔ 89/1999)
	13	Οι κινητοί εξοπλισμοί εργασίας πρέπει να φέρουν φώτα πορείας (ΠΔ 395/1984, ΠΔ 89/1999)
	14	Οι κινητοί εξοπλισμοί εργασίας πρέπει να φέρουν πυροσβεστήρες, εφόσον δεν προβλέπεται άλλο μέσο πυρόσβεσης στο χώρο εργασίας (ΠΔ 395/1984, ΠΔ 89/1999)
	15	Οι κινητοί εξοπλισμοί εργασίας πρέπει να διαθέτουν συστήματα μείωσης των συνεπειών ενδεχόμενης σύγκρουσης (ΠΔ 395/1984, ΠΔ 89/1999)
	16	Κατά το χειρισμό τους πρέπει να δίνεται προσοχή για την αποφυγή παγίδευσης εργαζόμενου σε κινούμενα μέρη (πχ τροχοί, ερπύστριες) (ΠΔ 395/1984, ΠΔ 89/1999)
	17	Η εγκατάσταση των εξοπλισμών εργασίας που χρησιμοποιούνται για ανυψωτικές εργασίες πρέπει να είναι ασφαλής (ΠΔ 395/1984, ΠΔ 89/1999)
	18	Οι εξοπλισμοί εργασίας που χρησιμοποιούνται για ανυψωτικές εργασίες πρέπει να φέρουν ευδιάκριτη ένδειξη του ονομαστικού φορτίου τους (καθώς και κάθε συσχηματισμού τους) (ΠΔ 395/1984, ΠΔ 89/1999)
	19	Οι εξοπλισμοί εργασίας που χρησιμοποιούνται για ανυψωτικές εργασίες πρέπει να διαθέτουν τις προβλεπόμενες ενδείξεις και σημάνσεις (ΠΔ 395/1984, ΠΔ 89/1999)

Μέτρα	20	Πρέπει να δίνεται μέριμνα για την αποφυγή πρόσκρουσης, ελεύθερης πτώσης καθώς και ακούσιες απαγκίστρωσης του φορτίου (ΠΔ 395/1984, ΠΔ 89/1999)
	21	Εφόσον από τη χρήση εξοπλισμού εργασίας προκύπτουν ιδιαίτεροι κίνδυνοι, ο χειρισμός πρέπει να γίνεται μόνο από εργαζόμενους στους οποίους έχει ανατεθεί η χρήση του (ΠΔ 395/1984, ΠΔ 89/1999)
	22	Εφόσον από τη χρήση εξοπλισμού εργασίας προκύπτουν ιδιαίτεροι κίνδυνοι, οι εργασίες ελέγχου, συντήρησης, μετατροπής και επισκευής του πρέπει να γίνονται από αρμόδιο πρόσωπο (ΠΔ 395/1984, ΠΔ 89/1999)
Μ.Α.Π.	1	Γυαλιά EN 166(B)
	2	Παπούτσια (απαραίτητα για κάθε εργασία στο εργοτάξιο) EN 345 (S3)
	3	Γάντια EN 388
	4	Κράνος (απαραίτητο για κάθε εργασία στο εργοτάξιο) EN 397
	5	Φόρμα εργασίας EN 465
	6	Ανακλαστικό γιλέκο EN 471 (class 2)
ΦΑΣΗ :	ΕΓΚΑΤΑΣΤΑΣΗ ΠΡΑΣΙΝΟΥ	
ΕΡΓΑΣΙΑ	: ΚΗΠΕΥΤΙΚΕΣ ΕΡΓΑΣΙΕΣ	
Ανάλυση εργασίας	: Προετοιμασία εδάφους Τοποθέτηση φυτών	
Ενδεχόμενος ΚΙΝΔΥΝΟΣ	: Πτώση εργαζόμενου από ύψος	
Βαθμός επικινδυνότητας	: 3	
Μέτρα	1	Περίφραξη των περάτων πλακών με διπλή σανίδα σε ύψος 1 μ από το δάπεδο, μονή σανίδα σε ύψος 0,5 μ και σοβατεπί ύψους 15 εκ (ΠΔ 1073/1981, ΠΔ 778/1980)
	2	Περίφραξη των περάτων πλακών με μεταλλικές κουπαστές σε ύψος 1 μ και 0,5 μ από το δάπεδο και σοβατεπί ύψους 15 εκ (ΠΔ 1073/1981, ΠΔ 778/1980)
	3	Περίφραξη των περάτων πλακών με προστατευτικό δίχτυ, σε ύψος τουλάχιστον 1 μ (ΠΔ 1073/1981, ΠΔ 778/1980)
	4	Περίφραξη των κλιμακοστασίων με διπλή σανίδα σε ύψος 1 μ από το πάτημα, μονή σανίδα σε ύψος 0,5 μ και σοβατεπί ύψους 15 εκ (ΠΔ 1073/1981, ΠΔ 778/1980)
	5	Περίφραξη των κλιμακοστασίων με μεταλλικές κουπαστές σε ύψος 1 μ και 0,5 μ από το πάτημα και σοβατεπί ύψους 15 εκ (ΠΔ 1073/1981, ΠΔ 778/1980)
	6	Περίφραξη των κλιμακοστασίων με προστατευτικό δίχτυ, σε ύψος τουλάχιστον 1 μ (ΠΔ 1073/1981, ΠΔ 778/1980)
	7	Περίφραξη των υπερυψωμένων θέσεων εργασίας, διαδρόμων και προσβάσεων με διατάξεις πλευρικής προστασίας (κουπαστές σε ύψος 1 μ και 0,5 μ από το δάπεδο και σοβατεπί ύψους 15 εκ ή με προστατευτικό δίχτυ ύψους τουλάχιστον 1 μ) (ΠΔ 1073/1981, ΠΔ 778/1980)
	8	Περίφραξη των κενών με διπλή σανίδα σε ύψος 1 μ από το δάπεδο, μονή σανίδα σε ύψος 0,5 μ και σοβατεπί ύψους 15 εκ (ΠΔ 1073/1981, ΠΔ 778/1980)
	9	Περίφραξη των κενών με μεταλλικές κουπαστές σε ύψος 1 μ και 0,5 μ από το δάπεδο και σοβατεπί ύψους 15 εκ (ΠΔ 1073/1981, ΠΔ 778/1980)
	10	Περίφραξη των κενών με προστατευτικό δίχτυ, σε ύψος τουλάχιστον 1 μ (ΠΔ 1073/1981)
	11	Κάλυψη των οριζοντίων κενών με υλικό αντοχής τουλάχιστον διπλάσιας του φορτίου που αναμένεται να δεχτεί (ΠΔ 1073/1981)
	12	Τοποθέτηση οριζόντιου προστατευτικού δικτύου κάτω από το κενό (ΠΔ 1073/1981)
	13	Χρήση συστήματος ατομικής προστασίας έναντι πτώσης από ύψος (ζώνη ασφαλείας) (ΠΔ 396/1994)
	14	Περίφραξη των διαδρόμων και των θέσεων εργασίας σε ύψος μεγαλύτερο του 0,75 μ, με μεταλλικές κουπαστές σε ύψος 1 μ και 0,5 μ από το δάπεδο και σοβατεπί ύψους 15 εκ (ΠΔ 1073/1981, ΠΔ 778/1980)
	15	Κατασκευή κεκλιμένων διαδρόμων και προσβάσεων με κλίση που δεν υπερβαίνει το 1:2. Η αντοχή των υλικών πρέπει να υπερβαίνει τα αναμενόμενα φορτία (ΠΔ 1073/1981, ΠΔ 778/1980)
	16	Απαγόρευση αφαίρεσης οποιασδήποτε προστατευτικής διάταξης, εφόσον δεν ληφθούν αντισταθμιστικά μέτρα (ΠΔ 1073/1981)
Ενδεχόμενος ΚΙΝΔΥΝΟΣ	: Πιάσιμο - σύνθλιψη - χτύπημα	
Βαθμός επικινδυνότητας	: 2	

Μέτρα	1	Τα κινούμενα μέρη των μηχανών πρέπει να φέρουν προφυλακτήρες (ΠΔ 395/1994)
	2	Οι εργαζόμενοι πρέπει να κρατούν αποστάσεις ασφαλείας από μηχανήματα, οχήματα και εξοπλισμό
	3	Οι εργαζόμενοι πρέπει να κρατούν αποστάσεις ασφαλείας από κινούμενα φορτία (ΠΔ 1073/1981)
	4	Οι εργαζόμενοι πρέπει να αποφεύγουν να βρίσκονται μεταξύ κινούμενου φορτίου, μηχανήματος, οχήματος, εξοπλισμού και σταθερού δομικού στοιχείου (ΠΔ 1073/1981)
	5	Οι εργαζόμενοι πρέπει να αποφεύγουν τις μετατροπές - συντηρήσεις εξοπλισμού, εφόσον δεν έχουν εξουσιοδοτηθεί για το σκοπό αυτό (ΠΔ 1073/1981, ΠΔ 395/1994)
Ενδεχόμενος ΚΙΝΔΥΝΟΣ : Μυοσκελετικοί τραυματισμοί		
Βαθμός επικινδυνότητας : 1		
Μέτρα	1	Περιορισμός της χειρωνακτικής διακίνησης φορτίων με τη βοήθεια μηχανικών μέσων, όπου είναι εφικτό (ΠΔ 397/1994)
	2	Πριν από κάθε χειρωνακτική διακίνηση φορτίου πρέπει να λαμβάνονται υπόψη τα χαρακτηριστικά του φορτίου (βάρος, κέντρο βάρους, όγκος, σχήμα, λαβές, σύσταση) (ΠΔ 397/1994)
	3	Πριν από κάθε χειρωνακτική διακίνηση φορτίου πρέπει να λαμβάνονται υπόψη απαιτούμενη σωματική προσπάθεια (στροφή κορμού, απότομη μετακίνηση, ασταθής σωματική στάση) (ΠΔ 397/1994)
	4	Πριν από κάθε χειρωνακτική διακίνηση φορτίου πρέπει να λαμβάνονται υπόψη τα χαρακτηριστικά του εργασιακού περιβάλλοντος (ελεύθερος χώρος, διαθέσιμο ύψος, κλίση και ολισθηρότητα δαπέδου, θερμοκρασία, υγρασία, αερισμός, φωτισμός) (ΠΔ 397/1994)
	5	Πριν από κάθε χειρωνακτική διακίνηση φορτίου πρέπει να λαμβάνονται υπόψη τα χαρακτηριστικά της εργασίας (συχνότητα, διάρκεια, απόσταση, χρόνος ανάπαυσης, ρυθμός εργασίας) (ΠΔ 397/1994)
	6	Ενημέρωση των εργαζομένων για τα μέτρα ασφάλειας που πρέπει να λαμβάνουν. Επίσης η κατάσταση της υγείας τους και η σωματική τους διάπλαση πρέπει να μη δημιουργούν προβλήματα στην εκτέλεση των συγκεκριμένων εργασιών (ΠΔ 397/1994)
	7	Εξέταση της κατάστασης της υγείας του προσωπικού που εκτελεί χειρωνακτικές εργασίες από τον γιατρό εργασίας της επιχείρησης (ΠΔ 397/1994, ΠΔ 17/1996, Ν 1568/1985)
Ενδεχόμενος ΚΙΝΔΥΝΟΣ : Γλίστριμα - παραπάτημα		
Βαθμός επικινδυνότητας : 1		
Μέτρα	1	Διατήρηση καλού νοικοκυριού στο εργοτάξιο (ΠΔ 1073/1981)
	2	Διατήρηση των προσβάσεων σε καλή κατάσταση (ΠΔ 1073/1981)
	3	Επαρκής φωτισμός των θέσεων εργασίας και των προσβάσεων σε αυτές (ΠΔ 1073/1981)
	4	Αποφυγή περάσματος καλωδίων, σωλήνων, αγωγών σε δάπεδα που χρησιμοποιούνται ως προσβάσεις ή θέσεις εργασίας. Εναλλακτικά προτείνεται η τοποθέτησή τους σε ασφαλές ύψος ή το πέρασμα τους από τα άκρα των διαδρόμων. Σε αυτή την περίπτωση πρέπει να ληφθεί υπόψη η προστασία (κάλυψη) και η σήμανση τους (ΠΔ 1073/1981)
	5	Άμεσος καθαρισμός των δαπέδων που καθίστανται ολισθηρά (πχ από πτώση λιπαντικών) (ΠΔ 1073/1981)
Ενδεχόμενος ΚΙΝΔΥΝΟΣ : Έκθεση σε βλαπτικές ουσίες		
Βαθμός επικινδυνότητας : 2		
Μέτρα	1	Τα χημικά πρέπει να συνοδεύονται με τα Δελτία Πληροφοριών Ασφάλειας (MSDS) κατά την παραλαβή τους στο εργοτάξιο (ΠΔ 339/2001, ΠΔ 388/2001, ΠΔ 307/21986, ΠΔ 77/1993)
	2	Ενημέρωση των εργαζομένων για την ασφαλή χρήση των χημικών, σύμφωνα με τα αναγραφόμενα στα Δελτία Πληροφοριών Ασφάλειας (MSDS) τους (ΠΔ 339/2001, ΠΔ 388/2001, ΠΔ 307/21986, ΠΔ 77/1993)
	3	Αποθήκευση των χημικών σύμφωνα με τις προδιαγραφές του προμηθευτή τους (ΠΔ 339/2001, ΠΔ 388/2001, ΠΔ 307/21986, ΠΔ 77/1993)
	4	Χρήση των χημικών σύμφωνα με τις προδιαγραφές του προμηθευτή τους (ΠΔ 339/2001, ΠΔ 388/2001, ΠΔ 307/21986, ΠΔ 77/1993)
	5	Χρήση ΜΑΠ, σύμφωνα με τα αναγραφόμενα στα Δελτία Πληροφοριών Ασφάλειας (MSDS) των χημικών (ΠΔ 396/1994, ΠΔ 339/2001, ΠΔ 388/2001, ΠΔ 307/21986, ΠΔ 77/1993)
	6	Σχολαστική τήρηση των κανόνων υγιεινής από το προσωπικό που χρησιμοποιεί χημικά, κατά τα διαλείμματα και μετά το πέρας της εργασίας (ΠΔ 339/2001, ΠΔ 388/2001, ΠΔ 307/21986, ΠΔ 77/1993)

Μέτρα	7	Περιοδική εξέταση της κατάστασης της υγείας του προσωπικού που χρησιμοποιεί χημικά, από το γιατρό εργασίας της επιχείρησης (ΠΔ 17/1996, Ν 1568/1985, ΠΔ 339/2001, ΠΔ 388/2001, ΠΔ 307/21986, ΠΔ 77/1993)
Ενδεχόμενος ΚΙΝΔΥΝΟΣ : Κίνδυνοι από τη χρήση εξοπλισμού εργασίας		
Βαθμός επικινδυνότητας : 2		
Μέτρα	1	Ο εξοπλισμός εργασίας πρέπει να είναι πιστοποιημένος και να φέρει την ένδειξη CE. Επίσης πρέπει να συνοδεύεται με εγχειρίδιο χρήσης και συντήρησης του, στην Ελληνική γλώσσα (ΠΔ 395/1994, ΠΔ 89/1999)
	2	Η συναρμολόγηση και αποσυναρμολόγηση του εξοπλισμού εργασίας πρέπει να γίνεται σύμφωνα με τις προβλέψεις του κατασκευαστή του (ΠΔ 395/1984, ΠΔ 89/1999)
	3	Οι χειριστές εξοπλισμού εργασίας πρέπει να έχουν τις απαιτούμενες γνώσεις για το χειρισμό του και άδειες εφόσον απαιτείται από τη Νομοθεσία ή τον κατασκευαστή του (ΠΔ 395/1984, ΠΔ 89/1999)
	4	Ο χειρισμός του εξοπλισμού εργασίας δεν πρέπει να δημιουργεί κινδύνους στο προσωπικό (ΠΔ 395/1984, ΠΔ 89/1999)
	5	Ο εξοπλισμός εργασίας πρέπει να διαθέτει ασφαλή συστήματα χειρισμού. Επίσης πρέπει να φέρει σύστημα ασφαλούς διακοπής λειτουργίας. Ακούσιος χειρισμός πρέπει να αποκλείεται (ΠΔ 395/1984, ΠΔ 89/1999)
	6	Ο εξοπλισμός εργασίας πρέπει να φέρει προστατευτικές διατάξεις (προφυλακτήρες) για την αποφυγή πιασίματος των άκρων των εργαζομένων, ακούσιας διαφυγής υλικών, καθώς και τυχαίας επαφής με θερμά μέρη τους (ΠΔ 395/1984, ΠΔ 89/1999)
	7	Ο εξοπλισμός εργασίας πρέπει να διαθέτει τις προβλεπόμενες ενδείξεις και σημάνσεις (ΠΔ 395/1984, ΠΔ 89/1999)
	8	Πρέπει να εξασφαλίζεται η ευστάθεια του εξοπλισμού εργασίας (ΠΔ 395/1984, ΠΔ 89/1999)
	9	Ο φωτισμός του χώρου εργασίας πρέπει να είναι επαρκής
	10	Αν χρησιμοποιούνται μηχανές εσωτερικής καύσης (ή υπάρχουν αναθυμιάσεις), δεν πρέπει να λειτουργούν σε χώρο που δεν αερίζεται για μεγάλο χρονικό διάστημα (ΠΔ 395/1984, ΠΔ 89/1999)
	11	Ο εξοπλισμός εργασίας που λειτουργεί με ηλεκτρικό ρεύμα πρέπει να είναι γειωμένος και διπλά μονωμένος (ΠΔ 395/1984, ΠΔ 89/1999)
	12	Οι κινητοί εξοπλισμοί εργασίας πρέπει να φέρουν σύστημα πέδησης (και εφεδρικό, εφόσον απαιτείται) (ΠΔ 395/1984, ΠΔ 89/1999)
	13	Οι κινητοί εξοπλισμοί εργασίας πρέπει να φέρουν φώτα πορείας (ΠΔ 395/1984, ΠΔ 89/1999)
	14	Οι κινητοί εξοπλισμοί εργασίας πρέπει να φέρουν πυροσβεστήρες, εφόσον δεν προβλέπεται άλλο μέσο πυρόσβεσης στο χώρο εργασίας (ΠΔ 395/1984, ΠΔ 89/1999)
	15	Οι κινητοί εξοπλισμοί εργασίας πρέπει να διαθέτουν συστήματα μείωσης των συνεπειών ενδεχόμενης σύγκρουσης (ΠΔ 395/1984, ΠΔ 89/1999)
	16	Κατά το χειρισμό τους πρέπει να δίνεται προσοχή για την αποφυγή παγίδευσης εργαζόμενου σε κινούμενα μέρη (πχ τροχοί, ερπύστριες) (ΠΔ 395/1984, ΠΔ 89/1999)
	17	Η εγκατάσταση των εξοπλισμών εργασίας που χρησιμοποιούνται για ανυψωτικές εργασίες πρέπει να είναι ασφαλής (ΠΔ 395/1984, ΠΔ 89/1999)
	18	Οι εξοπλισμοί εργασίας που χρησιμοποιούνται για ανυψωτικές εργασίες πρέπει να φέρουν ευδιάκριτη ένδειξη του ονομαστικού φορτίου τους (καθώς και κάθε συσχηματισμού τους) (ΠΔ 395/1984, ΠΔ 89/1999)
	19	Οι εξοπλισμοί εργασίας που χρησιμοποιούνται για ανυψωτικές εργασίες πρέπει να διαθέτουν τις προβλεπόμενες ενδείξεις και σημάνσεις (ΠΔ 395/1984, ΠΔ 89/1999)
	20	Πρέπει να δίνεται μέριμνα για την αποφυγή πρόσκρουσης, ελεύθερης πτώσης καθώς και ακούσιας απαγκίστρωσης του φορτίου (ΠΔ 395/1984, ΠΔ 89/1999)
	21	Εφόσον από τη χρήση εξοπλισμού εργασίας προκύπτουν ιδιαίτεροι κίνδυνοι, ο χειρισμός πρέπει να γίνεται μόνο από εργαζόμενους στους οποίους έχει ανατεθεί η χρήση του (ΠΔ 395/1984, ΠΔ 89/1999)
	22	Εφόσον από τη χρήση εξοπλισμού εργασίας προκύπτουν ιδιαίτεροι κίνδυνοι, οι εργασίες ελέγχου, συντήρησης, μετατροπής και επισκευής του πρέπει να γίνονται από αρμόδιο πρόσωπο (ΠΔ 395/1984, ΠΔ 89/1999)
Μ.Α.Π.	1	Γυαλιά EN 166(B)
	2	Παπούτσια (απαραίτητα για κάθε εργασία στο εργοτάξιο) EN 345 (S3)
	3	Γάντια EN 388

Μ.Α.Π.	4	Κράνος (απαραίτητο για κάθε εργασία στο εργοτάξιο) EN 397
	5	Φόρμα εργασίας EN 465
	6	Ανακλαστικό γιλέκο EN 471 (class 2)
ΦΑΣΗ :	ΑΡΔΕΥΤΙΚΑ ΔΙΚΤΥΑ	
ΕΡΓΑΣΙΑ	: ΤΟΠΟΘΕΤΗΣΗ Η/Μ ΕΞΟΠΛΙΣΜΟΥ	
Ανάλυση εργασίας	: Μεταφορά υλικών στο χώρο Τοποθέτηση στηριγμάτων Τοποθέτηση αγωγών - ειδικών εξαρτημάτων Δοκιμές	
Ενδεχόμενος ΚΙΝΔΥΝΟΣ	: Πτώση εργαζόμενου από ύψος	
Βαθμός επικινδυνότητας	: 3	
Μέτρα	1	Περίφραξη των περάτων πλακών με διπλή σανίδα σε ύψος 1 μ από το δάπεδο, μονή σανίδα σε ύψος 0,5 μ και σοβατεπί ύψους 15 εκ (ΠΔ 1073/1981, ΠΔ 778/1980)
	2	Περίφραξη των περάτων πλακών με μεταλλικές κουπαστές σε ύψος 1 μ και 0,5 μ από το δάπεδο και σοβατεπί ύψους 15 εκ (ΠΔ 1073/1981, ΠΔ 778/1980)
	3	Περίφραξη των περάτων πλακών με προστατευτικό δίχτυ, σε ύψος τουλάχιστον 1 μ (ΠΔ 1073/1981, ΠΔ 778/1980)
	4	Περίφραξη των κλιμακοστασίων με διπλή σανίδα σε ύψος 1 μ από το πάτημα, μονή σανίδα σε ύψος 0,5 μ και σοβατεπί ύψους 15 εκ (ΠΔ 1073/1981, ΠΔ 778/1980)
	5	Περίφραξη των κλιμακοστασίων με μεταλλικές κουπαστές σε ύψος 1 μ και 0,5 μ από το πάτημα και σοβατεπί ύψους 15 εκ (ΠΔ 1073/1981, ΠΔ 778/1980)
	6	Περίφραξη των κλιμακοστασίων με προστατευτικό δίχτυ, σε ύψος τουλάχιστον 1 μ (ΠΔ 1073/1981, ΠΔ 778/1980)
	7	Περίφραξη των υπερυψωμένων θέσεων εργασίας, διαδρόμων και προσβάσεων με διατάξεις πλευρικής προστασίας (κουπαστές σε ύψος 1 μ και 0,5 μ από το δάπεδο και σοβατεπί ύψους 15 εκ ή με προστατευτικό δίχτυ ύψους τουλάχιστον 1 μ) (ΠΔ 1073/1981, ΠΔ 778/1980)
	8	Περίφραξη των κενών με διπλή σανίδα σε ύψος 1 μ από το δάπεδο, μονή σανίδα σε ύψος 0,5 μ και σοβατεπί ύψους 15 εκ (ΠΔ 1073/1981, ΠΔ 778/1980)
	9	Περίφραξη των κενών με μεταλλικές κουπαστές σε ύψος 1 μ και 0,5 μ από το δάπεδο και σοβατεπί ύψους 15 εκ (ΠΔ 1073/1981, ΠΔ 778/1980)
	10	Περίφραξη των κενών με προστατευτικό δίχτυ, σε ύψος τουλάχιστον 1 μ (ΠΔ 1073/1981)
	11	Κάλυψη των οριζοντίων κενών με υλικό αντοχής τουλάχιστον διπλάσιας του φορτίου που αναμένεται να δεχτεί (ΠΔ 1073/1981)
	12	Τοποθέτηση οριζόντιου προστατευτικού δικτύου κάτω από το κενό (ΠΔ 1073/1981)
	13	Χρήση συστήματος ατομικής προστασίας έναντι πτώσης από ύψος (ζώνη ασφαλείας) (ΠΔ 396/1994)
	14	Περίφραξη των διαδρόμων και των θέσεων εργασίας σε ύψος μεγαλύτερο του 0,75 μ, με μεταλλικές κουπαστές σε ύψος 1 μ και 0,5 μ από το δάπεδο και σοβατεπί ύψους 15 εκ (ΠΔ 1073/1981, ΠΔ 778/1980)
	15	Κατασκευή κεκλιμένων διαδρόμων και προσβάσεων με κλίση που δεν υπερβαίνει το 1:2. Η αντοχή των υλικών πρέπει να υπερβαίνει τα αναμενόμενα φορτία (ΠΔ 1073/1981, ΠΔ 778/1980)
	16	Απαγόρευση αφαίρεσης οποιασδήποτε προστατευτικής διάταξης, εφόσον δεν ληφθούν αντισταθμιστικά μέτρα (ΠΔ 1073/1981)
Ενδεχόμενος ΚΙΝΔΥΝΟΣ	: Πτώση εργαζόμενου από σκαλωσιά	
Βαθμός επικινδυνότητας	: 3	
Μέτρα	1	Αποφυγή εργασίας σε ύψος έξω από σκαλωσιά (ΠΔ 1073/1981, ΠΔ 778/1980)
	2	Αποφυγή χρήσης κουπαστών σκαλωσιάς ως σκάλες πρόσβασης σε υψηλότερες θέσεις εργασίας (ΠΔ 1073/1981)
	3	Αποφυγή τοποθέτησης σκαλών (ή σκαλωσιών) σε δάπεδα σκαλωσιών (ΠΔ 1073/1981, ΠΔ 778/1980)
	4	Κατασκευή ικριώματος του οποίου τα δάπεδα εργασίας δεν απέχουν περισσότερο από 30 εκ από την κατασκευή. Σε διαφορετική περίπτωση πρέπει να τοποθετούνται προστατευτικές διατάξεις (κουπαστές) και από την εσωτερική πλευρά του ικριώματος (ΠΔ 778/1980)

Μέτρα	5 Διαμόρφωση συνεχών δαπέδων εργασίας ικριωμάτων. Τα δάπεδα (και οι διατάξεις πλευρικής προστασίας) πρέπει να περιβάλλουν τις γωνίες της κατασκευής και να μην διακόπτονται (ΠΔ 778/1980)
Ενδεχόμενος ΚΙΝΔΥΝΟΣ : Πτώση εργαζόμενου από σκάλα Βαθμός επικινδυνότητας : 3	
Μέτρα	1 Χρήση σκαλών για σύντομες και "ελαφριές" εργασίες (ΠΔ 22/1933, ΠΔ 17/1978) 2 Τακτικός έλεγχος των σκαλών (συνιστάται πριν από κάθε χρήση να διενεργείται οπτικός έλεγχος) (ΠΔ 22/1933, ΠΔ 17/1978) 3 Στήριξη των σκαλών σε σταθερό και συμπαγές δάπεδο (ΠΔ 22/1933, ΠΔ 17/1978) 4 Χρήση μεταλλικών σκαλών με χωνευτά σκαλοπάτια (ΠΔ 22/1933, ΠΔ 17/1978) 5 Εξασφάλιση των δύο άκρων των σκαλών (ΠΔ 22/1933, ΠΔ 17/1978) 6 Χρήση σκαλών που προεξέχουν κατά 1 μ από το επιθυμητό δάπεδο εργασίας, ώστε να διευκολύνεται η κάθοδος από αυτές (ΠΔ 22/1933, ΠΔ 17/1978)
Ενδεχόμενος ΚΙΝΔΥΝΟΣ : Πτώση εργαζόμενου από εργοξεδρα Βαθμός επικινδυνότητας : 3	
Μέτρα	1 Αποφυγή εργασίας σε ύψος έξω από εργοξεδρα (ΠΔ 1073/1981) 2 Αποφυγή χρήσης κουπαστών εργοξεδρας ως σκάλες πρόσβασης σε υψηλότερες θέσεις εργασίας (ΠΔ 1073/1981) 3 Αποφυγή τοποθέτησης σκαλών (ή σκαλωσιών) σε δάπεδα εργοξεδρων (ΠΔ 1073/1981) 4 Αποφυγή καθόδου από υπερυψωμένη εργοξεδρα (να ζητείται το κατέβασμα με χειρισμό από το κάτω χειριστήριο) (ΠΔ 1073/1981) 5 Χρήση ζωνών ασφαλείας δεμένων στο καλάθι της εργοξεδρας (εφόσον προβλέπεται από τον κατασκευαστή τους ή τη γραπτή εκτίμηση επαγγελματικού κινδύνου του τεχνικού ασφαλείας της επιχείρησης) (ΠΔ 396/1994)
Ενδεχόμενος ΚΙΝΔΥΝΟΣ : Πτώση αντικειμένων από ύψος Βαθμός επικινδυνότητας : 2	
Μέτρα	1 Αποφυγή τοποθέτησης υλικών σε θέσεις από τις οποίες μπορεί να πέσουν (πέρατα πλακών, κλιμακοστάσια, σκαλωσιές, σιδηροκατασκευές) (ΠΔ 778/1980) 2 Τοποθέτηση σοβατεπιού στα δάπεδα εργασίας, πέρατα πλακών, ικριώματα ή προστασία αυτών με πλέγμα (ΠΔ 778/1980) 3 Κατασκευή προστατευτικής σκάφης στα ικριώματα. Η σκάφη κατασκευάζεται σε ύψος μεγαλύτερο από 3,50 μ από το πεζοδρόμιο. Το δάπεδο της σκάφης πρέπει να κατασκευάζεται από ανθεκτικό υλικό. Το πλάτος του δαπέδου της σκάφης πρέπει να είναι τουλάχιστον 1,30 μ. Εν συνεχεία διαμορφώνεται κεκλιμένο επίπεδο (αντένα), κλίσης 1:2, ύψους 80 εκ (ΠΔ 778/1980) 4 Τοποθέτηση προστατευτικού δικτυώματος στην εξωτερική πλευρά του ικριώματος για τη συγκράτηση υλικών (ΠΔ 1073/1981, ΠΔ 778/1980) 5 Αποφυγή παραμονής κάτω από θέσεις εργασίας σε ύψος (ΠΔ 1073/1981) 6 Περίφραξη - αποκλεισμός και σήμανση του χώρου εργασίας, εφόσον εκτελούνται εργασίες σε ύψος (ΠΔ 1073/1981) 7 Περίφραξη - αποκλεισμός και σήμανση του χώρου κάτω από σκαλωσιές (ΠΔ 1073/1981, ΠΔ 105/1995) 8 Χρήση ειδικής ζώνης - εργαλειοθήκης
Ενδεχόμενος ΚΙΝΔΥΝΟΣ : Πτώση φορτίων που μεταφέρονται κατά τις ανυψωτικές εργασίες Βαθμός επικινδυνότητας : 2	
Μέτρα	1 Αποφυγή παραμονής κάτω από φορτία (ΠΔ 1073/1981) 2 Ο ανυψωτικός μηχανισμός να έχει τη δυνατότητα ανύψωσης του φορτίου (ΠΔ 1073/1981, ΠΔ 395/1994, ΠΔ 89/1999, ΠΔ 304/2000) 3 Ο ανυψωτικός μηχανισμός να φέρει πινακίδα με διάγραμμα ανυψωτικής ικανότητας (ΠΔ 1073/1981, ΠΔ 395/1994, ΠΔ 89/1999, ΠΔ 304/2000) 4 Ο ανυψωτικός μηχανισμός να έχει ελεγχθεί πριν τη χρήση (ΠΔ 1073/1981, ΠΔ 395/1994, ΠΔ 89/1999, ΠΔ 304/2000, ΥΑ 593/2003) 5 Ο ανυψωτικός μηχανισμός να έχει τις προβλεπόμενες πιστοποιήσεις, από τρίτο μέρος (ΥΑ 593/2003)

Μέτρα	6	Ο εξοπλισμός που χρησιμοποιείται (πχ συρματόσχοινα, αλυσίδες, γάντζοι, ιμάντες) να είναι ο προβλεπόμενος και χωρίς φθορές (ΠΔ 1073/1981)	
	7	Οι χειριστές να έχουν τα κατάλληλα προσόντα (αδειούχοι) και εμπειρία (ΠΔ 31/1990)	
	8	Τα συρματόσχοινα – σαμπάνια να είναι ελεγμένα και προσαρτημένα σωστά στο φορτίο (ΠΔ 1073/1981, ΠΔ 395/1994, ΠΔ 89/1999, ΠΔ 304/2000)	
	9	Η περιοχή να είναι αποκλεισμένη για τους μη έχοντες εργασία (ΠΔ 1073/1981)	
	10	Οι εργαζόμενοι σε γειτονικά σημεία να έχουν ενημερωθεί	
	11	Να υπάρχει συνεχώς καλή ορατότητα του φορτίου από τον χειριστή ή υπάρχει έμπειρος κουμανταδόρος (ΠΔ 1073/1981)	
	12	Οι ανυψωτικοί μηχανισμοί να βρίσκονται σε θέσεις όπου είναι εδρασμένοι καλά (ΠΔ 1073/1981)	
	13	Απαγορεύεται η ελεύθερη αιώρηση φορτίου (ΠΔ 1073/1981)	
	14	Απαγορεύεται η υπερφόρτωση του ανυψωτικού μηχανισμού (ΠΔ 1073/1981)	
	15	Απαγορεύεται η προσπάθεια πλάγιας μεταφοράς φορτίου (ΠΔ 1073/1981)	
	16	Απαγορεύεται η απότομη ανύψωση/ κατέβαση (ΠΔ 1073/1981)	
	17	Απαγορεύεται η διακίνηση φορτίων πάνω από εργαζομένους (ΠΔ 1073/1981)	
	18	Απαγορεύεται η χρήση ανυψωτικών όταν πνέουν θυελλώδεις άνεμοι (ΠΔ 1073/1981)	
	Ενδεχόμενος ΚΙΝΔΥΝΟΣ : Πιάσιμο - σύνθλιψη - χτύπημα Βαθμός επικινδυνότητας : 2		
	Μέτρα	1	Τα κινούμενα μέρη των μηχανών πρέπει να φέρουν προφυλακτήρες (ΠΔ 395/1994)
		2	Οι εργαζόμενοι πρέπει να κρατούν αποστάσεις ασφαλείας από μηχανήματα, οχήματα και εξοπλισμό
		3	Οι εργαζόμενοι πρέπει να κρατούν αποστάσεις ασφαλείας από κινούμενα φορτία (ΠΔ 1073/1981)
		4	Οι εργαζόμενοι πρέπει να αποφεύγουν να βρίσκονται μεταξύ κινούμενου φορτίου, μηχανήματος, οχήματος, εξοπλισμού και σταθερού δομικού στοιχείου (ΠΔ 1073/1981)
5		Οι εργαζόμενοι πρέπει να αποφεύγουν τις μετατροπές - συντηρήσεις εξοπλισμού, εφόσον δεν έχουν εξουσιοδοτηθεί για το σκοπό αυτό (ΠΔ 1073/1981, ΠΔ 395/1994)	
Ενδεχόμενος ΚΙΝΔΥΝΟΣ : Ηλεκτροπληξία Βαθμός επικινδυνότητας : 2			
Μέτρα	1	Οι ηλεκτρικές εγκαταστάσεις του εργοταξίου να ακολουθούν τις διατάξεις του Προτύπου ΕΛΟΤ HD 384. Η ίδια πρόβλεψη ισχύει και για κάθε είδους συσκευή ή μηχανήμα που λειτουργεί με ηλεκτρικό ρεύμα (ΑΠ Φ 7.5/1816/88/2004)	
	2	Οι ηλεκτρικοί πίνακες διανομής πρέπει να είναι μεταλλικοί ή πλαστικοί, στεγανού τύπου, με δυνατότητα κλειδώματος. Οι πίνακες πρέπει να γειώνονται. Επίσης πρέπει να φέρουν προστατευτικό διακόπτη διαφυγής (διαφορικής προστασίας – αντιηλεκτροπληξιακός αυτόματος). Η εγκατάσταση και η συντήρηση των πινάκων πρέπει να γίνεται από αδειούχο ηλεκτρολόγο. Οι πίνακες πρέπει να παραμένουν κλειδωμένοι (ΠΔ 1073/1981, ΑΠ Φ 7.5/1816/88/2004)	
	3	Οι γραμμές τροφοδοσίας ηλεκτρικού ρεύματος να είναι ενισχυμένης μηχανικής αντοχής και ηλεκτρικής μόνωσης (ΑΠ Φ 7.5/1816/88/2004)	
	4	Οι διαδρομές των καλωδίων προς τα ηλεκτρικά εργαλεία πρέπει να μη δημιουργούν προβλήματα στη λειτουργία του εργοταξίου. Συνιστάται η κάλυψη τους (πέραςμα σε σωλήνες, σκέπασμα με μαδέρια, υπογειοποίηση), η υπέργεια διαδρομή και η τοποθέτηση τους εκτός διαδρόμων κίνησης προσωπικού, μηχανημάτων και οχημάτων (ΠΔ 1073/1981, ΑΠ Φ 7.5/1816/88/2004)	
	5	Η κατάσταση του εξοπλισμού να είναι άριστη. Φθαρμένα εργαλεία, καλώδια, φως, πολύπριζα και πρίζες πρέπει να αντικαθίστανται άμεσα (ΠΔ 1073/1981, ΑΠ Φ 7.5/1816/88/2004)	
Ενδεχόμενος ΚΙΝΔΥΝΟΣ : Πυρκαγιά Βαθμός επικινδυνότητας : 2			
Μέτρα	1	Αποφυγή τοποθέτησης εύφλεκτων υλικών κοντά σε πηγές ανάφλεξης (ΠΔ 1073/1981)	
	2	Αποφυγή εκτέλεσης "θερμών" εργασιών (χρήση τροχού, ηλεκτροσυγκόλλησης, φλόγας αερίου) κοντά σε εύφλεκτα υλικά (ΠΔ 1073/1981, ΠΔ 95/1978)	
	3	Αποφυγή ανεξέλεγκτης ρίψης σκουπιδιών σε οποιοδήποτε χώρο (ΠΔ 1073/1981)	

Μέτρα	4	Αποψήλωση θάμνων και χαμηλής βλάστησης κατά τους καλοκαιρινούς μήνες
	5	Απαγόρευση φωτιάς στο εργοτάξιο για οποιοδήποτε λόγο (πχ θέρμανση) (ΠΔ 1073/1981)
	6	Απαγόρευση καπνίσματος και γυμνής φλόγας σε επικίνδυνους χώρους (ΠΔ 1073/1981)
	7	Χρήση πυροσβεστικών μέσων (πυροσβεστήρες). Για την αποτελεσματική χρήση των πυροσβεστήρων συνιστάται να γίνεται ενημέρωση του προσωπικού. Επίσης σημειώνεται ότι τα πυροσβεστικά μέσα πρέπει να τοποθετούνται σε εύκολα προσβάσιμες θέσεις (ΠΔ 1073/1981, ΠΔ 95/1978)
	8	Σύσταση ομάδας πυρασφάλειας εργοταξίου (συνιστάται τα μέλη της να βρίσκονται στο εργοτάξιο σε καθημερινή βάση, να γνωρίζουν το εργοτάξιο και να έχουν ενημερωθεί για τη χρήση των πυροσβεστικών μέσων) (ΠΔ 1073/1981, ΠΔ 95/1978)
Ενδεχόμενος ΚΙΝΔΥΝΟΣ : Θόρυβος		
Βαθμός επικινδυνότητας : 1		
Μέτρα	1	Τοποθέτηση πηγών θορύβου (πχ γεννήτριες) μακριά από τις θέσεις εργασίας (ΠΔ 85/1991)
	2	Απομόνωση των πηγών θορύβου με χωρίσματα (ΠΔ 85/1991)
	3	Εκτέλεση θορυβωδών εργασιών (πχ χρήση αεροσυμπιεστή) μακριά από άλλα συνεργεία (ΠΔ 85/1991)
	4	Αποφυγή αφαίρεσης σιγαστήρων και των προστατευτικών καλυμμάτων των μηχανημάτων (ΠΔ 85/1991, ΠΔ 395/1994)
	5	Συντήρηση του εξοπλισμού σύμφωνα με τις προδιαγραφές του κατασκευαστή του (ΠΔ 395/1994)
	6	Αποστάσεις ασφαλείας από μηχανήματα και εξοπλισμό που παράγει θόρυβο (ΠΔ 85/1991)
	7	Περιορισμός της έκθεσης σε θόρυβο με διαχειριστικά μέτρα (διαλείμματα, εναλλαγή αντικειμένου εργασίας, εναλλαγή εργαζομένων για την εκτέλεση της ίδιας εργασίας) (ΠΔ 85/1991)
	8	Εξέταση της κατάστασης της υγείας του προσωπικού που εκτίθεται σε θόρυβο από τον γιατρό εργασίας της επιχείρησης (ΠΔ 85/1991, ΠΔ 17/1996, Ν 1568/1981)
	9	Χρήση ΜΑΠ (ωτασπίδες, ωτοβύσματα) (ΠΔ 396/1994)
	10	Αποφυγή εργασιών κατά τις ώρες καινής ησυχίας
Ενδεχόμενος ΚΙΝΔΥΝΟΣ : Μυοσκελετικοί τραυματισμοί		
Βαθμός επικινδυνότητας : 1		
Μέτρα	1	Περιορισμός της χειρωνακτικής διακίνησης φορτίων με τη βοήθεια μηχανικών μέσων, όπου είναι εφικτό (ΠΔ 397/1994)
	2	Πριν από κάθε χειρωνακτική διακίνηση φορτίου πρέπει να λαμβάνονται υπόψη τα χαρακτηριστικά του φορτίου (βάρος, κέντρο βάρους, όγκος, σχήμα, λαβές, σύσταση) (ΠΔ 397/1994)
	3	Πριν από κάθε χειρωνακτική διακίνηση φορτίου πρέπει να λαμβάνονται υπόψη απαιτούμενη σωματική προσπάθεια (στροφή κορμού, απότομη μετακίνηση, ασταθής σωματική στάση) (ΠΔ 397/1994)
	4	Πριν από κάθε χειρωνακτική διακίνηση φορτίου πρέπει να λαμβάνονται υπόψη τα χαρακτηριστικά του εργασιακού περιβάλλοντος (ελεύθερος χώρος, διαθέσιμο ύψος, κλίση και ολισθηρότητα δαπέδου, θερμοκρασία, υγρασία, αερισμός, φωτισμός) (ΠΔ 397/1994)
	5	Πριν από κάθε χειρωνακτική διακίνηση φορτίου πρέπει να λαμβάνονται υπόψη τα χαρακτηριστικά της εργασίας (συχνότητα, διάρκεια, απόσταση, χρόνος ανάπαυσης, ρυθμός εργασίας) (ΠΔ 397/1994)
	6	Ενημέρωση των εργαζομένων για τα μέτρα ασφαλείας που πρέπει να λαμβάνουν. Επίσης η κατάσταση της υγείας τους και η σωματική τους διάπλαση πρέπει να μη δημιουργούν προβλήματα στην εκτέλεση των συγκεκριμένων εργασιών (ΠΔ 397/1994)
	7	Εξέταση της κατάστασης της υγείας του προσωπικού που εκτελεί χειρωνακτικές εργασίες από τον γιατρό εργασίας της επιχείρησης (ΠΔ 397/1994, ΠΔ 17/1996, Ν 1568/1985)
Ενδεχόμενος ΚΙΝΔΥΝΟΣ : Γλίστριμα - παραπάτημα		
Βαθμός επικινδυνότητας : 1		
Μέτρα	1	Διατήρηση καλού νοικοκυριού στο εργοτάξιο (ΠΔ 1073/1981)
	2	Διατήρηση των προσβάσεων σε καλή κατάσταση (ΠΔ 1073/1981)
	3	Επαρκής φωτισμός των θέσεων εργασίας και των προσβάσεων σε αυτές (ΠΔ 1073/1981)

Μέτρα	4	Αποφυγή περάσματος καλωδίων, σωληνών, αγωγών σε δάπεδα που χρησιμοποιούνται ως προσβάσεις ή θέσεις εργασίας. Εναλλακτικά προτείνεται η τοποθέτησή τους σε ασφαλές ύψος ή το πέρασμα τους από τα άκρα των διαδρόμων. Σε αυτή την περίπτωση πρέπει να ληφθεί υπόψη η προστασία (κάλυψη) και η σήμανση τους (ΠΔ 1073/1981)
	5	Άμεσος καθαρισμός των δαπέδων που καθίστανται ολισθηρά (πχ από πτώση λιπαντικών) (ΠΔ 1073/1981)
Ενδεχόμενος ΚΙΝΔΥΝΟΣ : Κίνδυνοι από τη χρήση εξοπλισμού εργασίας		
Βαθμός επικινδυνότητας : 2		
Μέτρα	1	Ο εξοπλισμός εργασίας πρέπει να είναι πιστοποιημένος και να φέρει την ένδειξη CE. Επίσης πρέπει να συνοδεύεται με εγχειρίδιο χρήσης και συντήρησης του, στην Ελληνική γλώσσα (ΠΔ 395/1994, ΠΔ 89/1999)
	2	Η συναρμολόγηση και αποσυναρμολόγηση του εξοπλισμού εργασίας πρέπει να γίνεται σύμφωνα με τις προβλέψεις του κατασκευαστή του (ΠΔ 395/1984, ΠΔ 89/1999)
	3	Οι χειριστές εξοπλισμού εργασίας πρέπει να έχουν τις απαιτούμενες γνώσεις για το χειρισμό του και άδειες εφόσον απαιτείται από τη Νομοθεσία ή τον κατασκευαστή του (ΠΔ 395/1984, ΠΔ 89/1999)
	4	Ο χειρισμός του εξοπλισμού εργασίας δεν πρέπει να δημιουργεί κινδύνους στο προσωπικό (ΠΔ 395/1984, ΠΔ 89/1999)
	5	Ο εξοπλισμός εργασίας πρέπει να διαθέτει ασφαλή συστήματα χειρισμού. Επίσης πρέπει να φέρει σύστημα ασφαλούς διακοπής λειτουργίας. Ακούσιος χειρισμός πρέπει να αποκλείεται (ΠΔ 395/1984, ΠΔ 89/1999)
	6	Ο εξοπλισμός εργασίας πρέπει να φέρει προστατευτικές διατάξεις (προφυλακτήρες) για την αποφυγή πιασίματος των άκρων των εργαζομένων, ακούσιας διαφυγής υλικών, καθώς και τυχαίας επαφής με θερμά μέρη τους (ΠΔ 395/1984, ΠΔ 89/1999)
	7	Ο εξοπλισμός εργασίας πρέπει να διαθέτει τις προβλεπόμενες ενδείξεις και σημάνσεις (ΠΔ 395/1984, ΠΔ 89/1999)
	8	Πρέπει να εξασφαλίζεται η ευστάθεια του εξοπλισμού εργασίας (ΠΔ 395/1984, ΠΔ 89/1999)
	9	Ο φωτισμός του χώρου εργασίας πρέπει να είναι επαρκής
	10	Αν χρησιμοποιούνται μηχανές εσωτερικής καύσης (ή υπάρχουν αναθυμιάσεις), δεν πρέπει να λειτουργούν σε χώρο που δεν αερίζεται για μεγάλο χρονικό διάστημα (ΠΔ 395/1984, ΠΔ 89/1999)
	11	Ο εξοπλισμός εργασίας που λειτουργεί με ηλεκτρικό ρεύμα πρέπει να είναι γειωμένος και διπλά μονωμένος (ΠΔ 395/1984, ΠΔ 89/1999)
	12	Οι κινητοί εξοπλισμοί εργασίας πρέπει να φέρουν σύστημα πέδησης (και εφεδρικό, εφόσον απαιτείται) (ΠΔ 395/1984, ΠΔ 89/1999)
	13	Οι κινητοί εξοπλισμοί εργασίας πρέπει να φέρουν φώτα πορείας (ΠΔ 395/1984, ΠΔ 89/1999)
	14	Οι κινητοί εξοπλισμοί εργασίας πρέπει να φέρουν πυροσβεστήρες, εφόσον δεν προβλέπεται άλλο μέσο πυρόσβεσης στο χώρο εργασίας (ΠΔ 395/1984, ΠΔ 89/1999)
	15	Οι κινητοί εξοπλισμοί εργασίας πρέπει να διαθέτουν συστήματα μείωσης των συνεπειών ενδεχόμενης σύγκρουσης (ΠΔ 395/1984, ΠΔ 89/1999)
	16	Κατά το χειρισμό τους πρέπει να δίνεται προσοχή για την αποφυγή παγίδευσης εργαζόμενου σε κινούμενα μέρη (πχ τροχοί, ερπύστριες) (ΠΔ 395/1984, ΠΔ 89/1999)
	17	Η εγκατάσταση των εξοπλισμών εργασίας που χρησιμοποιούνται για ανυψωτικές εργασίες πρέπει να είναι ασφαλής (ΠΔ 395/1984, ΠΔ 89/1999)
	18	Οι εξοπλισμοί εργασίας που χρησιμοποιούνται για ανυψωτικές εργασίες πρέπει να φέρουν ευδιάκριτη ένδειξη του ονομαστικού φορτίου τους (καθώς και κάθε συσχηματισμού τους) (ΠΔ 395/1984, ΠΔ 89/1999)
	19	Οι εξοπλισμοί εργασίας που χρησιμοποιούνται για ανυψωτικές εργασίες πρέπει να διαθέτουν τις προβλεπόμενες ενδείξεις και σημάνσεις (ΠΔ 395/1984, ΠΔ 89/1999)
	20	Πρέπει να δίνεται μέριμνα για την αποφυγή πρόσκρουσης, ελεύθερης πτώσης καθώς και ακούσιας απαγκίστρωσης του φορτίου (ΠΔ 395/1984, ΠΔ 89/1999)
	21	Εφόσον από τη χρήση εξοπλισμού εργασίας προκύπτουν ιδιαίτεροι κίνδυνοι, ο χειρισμός πρέπει να γίνεται μόνο από εργαζόμενους στους οποίους έχει ανατεθεί η χρήση του (ΠΔ 395/1984, ΠΔ 89/1999)
	22	Εφόσον από τη χρήση εξοπλισμού εργασίας προκύπτουν ιδιαίτεροι κίνδυνοι, οι εργασίες ελέγχου, συντήρησης, μετατροπής και επισκευής του πρέπει να γίνονται από αρμόδιο πρόσωπο (ΠΔ 395/1984, ΠΔ 89/1999)
Μ.Α.Π.	1	Κράνος με ενσωματωμένη μάσκα ηλεκτροσυγκολλητή EN 175, EN 169

Μ.Α.Π.	2	Παπούτσια (απαραίτητα για κάθε εργασία στο εργοτάξιο) EN 345 (S3)
	3	Ζώνη ασφαλείας 5 σημείων EN 361
	4	Γάντια EN 388
	5	Κράνος (απαραίτητο για κάθε εργασία στο εργοτάξιο) EN 397
	6	Γάντια για ηλεκτροσυγκολλήσεις EN 388, EN 407
	7	Ποδιά για ηλεκτροσυγκολλήσεις EN 470
	8	Ανακλαστικό γιλέκο EN 471 (class 2)

6. ΓΕΝΙΚΟΙ ΚΑΝΟΝΕΣ ΑΣΦΑΛΕΙΑΣ ΕΡΓΟΤΑΞΙΟΥ

Οι κανόνες ασφάλειας που περιγράφονται παρακάτω είναι γενικοί και ισχύουν ανεξαρτήτως φάσεως. Σε περίπτωση αντίθεσης με τις Οδηγίες Ασφαλούς Εργασίας που αναπτύχθηκαν παραπάνω ισχύ έχουν οι οδηγίες.

- Κάθε άτομο στο εργοτάξιο πρέπει να τηρεί τους κανόνες ασφαλείας και υγείας στο έργο που το αφορούν.
- Δεν θα ανατίθεται μία δουλειά σε κανένα άτομο αν δεν είναι σωματικά και πνευματικά κατάλληλο γι' αυτήν.
- Όλα τα άτομα στο εργοτάξιο πρέπει να φορούν κατάλληλο προστατευτικό κράνος. Εξαιρούνται οι χώροι των γραφείων, υγιεινής και ανάπαυσης.
- Όλα τα άτομα στο εργοτάξιο πρέπει να φορούν κατάλληλα υποδήματα. Η ελάχιστη απαίτηση ασφάλειας για τα υποδήματα είναι να έχουν προστατευτική μεταλλική επένδυση για τα δάχτυλα και στη σόλα.
- Η ασφαλής προσέγγιση και έξοδος πρέπει να εξασφαλίζεται σε όλες τις θέσεις εργασίας και χώρους.
- Όλα τα άτομα πρέπει να συμμορφώνονται με τις οδηγίες της σήμανσης ασφάλειας του εργοταξίου.
- Φωτιές με σκοπό την θέρμανση δεν επιτρέπονται στο εργοτάξιο.
- Απαγορεύεται η χρήση αλκοόλ στους χώρους του εργοταξίου.
- Κανένα άτομο δεν θα ξεκινά την εργασία του εάν δεν είναι κατάλληλα ντυμένο. Οι εργαζόμενοι δεν επιτρέπεται να φορούν φαρδιά ξεκούμπωτα ρούχα, σορτς και να είναι γυμνοί από τη μέση και πάνω.
- Κανένα άτομο δεν επιτρέπεται να επαναπροσδιορίσει, απομακρύνει, τροποποιήσει, χαλάσει, καταστρέψει οποιοδήποτε σήμανση ή εξοπλισμό ασφάλειας.
- Όλοι οι εργαζόμενοι είναι υποχρεωμένοι να αναφέρουν οποιαδήποτε ανασφαλή κατάσταση εργασίας και να απευθυνθούν για βοήθεια αν δεν μπορούν να την ελέγξουν μόνοι τους.
- Το εργοτάξιο πρέπει να διατηρείται καθαρό.
- Μόνο εξουσιοδοτημένα άτομα να χειρίζονται τον εξοπλισμό του εργοταξίου.
- Όλοι οι επισκέπτες στο εργοτάξιο πρέπει να συνοδεύονται από άτομο που γνωρίζει τους χώρους του εργοταξίου και να συμμορφώνονται με τις οδηγίες του.

7. ΟΡΓΑΝΩΣΗ ΑΣΦΑΛΕΙΑΣ - ΑΡΜΟΔΙΟΤΗΤΕΣ

Για την υλοποίηση της πολιτικής ασφάλειας του Αναδόχου και τη λήψη των απαιτούμενων μέτρων ασφάλειας προτείνεται η κατανομή αρμοδιοτήτων σε όλη την ιεραρχία εκτέλεσης του έργου, όπως καθορίζεται στο Πρόγραμμα Ποιότητας Έργου (ΠΠΕ). Σχηματικά:

ΑΝΑΔΟΧΟΣ

- ΣΥΝΤΟΝΙΣΤΗΣ ΑΣΦΑΛΕΙΑΣ ΚΑΤΑ ΤΗΝ ΕΚΤΕΛΕΣΗ ΤΟΥ ΕΡΓΟΥ
- ΤΕΧΝΙΚΟΣ ΑΣΦΑΛΕΙΑΣ ΑΝΑΔΟΧΟΥ
- ΓΙΑΤΡΟΣ ΑΣΦΑΛΕΙΑΣ ΑΝΑΔΟΧΟΥ
- ΕΙΔΙΚΕΥΜΕΝΟ ΠΡΟΣΩΠΙΚΟ ΓΙΑ ΤΗΝ ΠΑΡΟΧΗ ΑΠΛΩΝ Α ΒΟΗΘΕΙΩΝ

ΑΝΑ ΥΠΕΡΓΟΛΑΒΟ

- ΤΕΧΝΙΚΟΣ ΑΣΦΑΛΕΙΑΣ
- ΓΙΑΤΡΟΣ ΑΣΦΑΛΕΙΑΣ
- ΕΚΠΡΟΣΩΠΟΣ

Σύμφωνα με τις προβλέψεις της Ελληνικής Νομοθεσίας για την ασφάλεια κάθε εμπλεκόμενος στην εκτέλεση του έργου έχει συγκεκριμένες αρμοδιότητες, αναλόγως των γενικότερων καθηκόντων του. Συγκεκριμένα:

Ο εργοταξίαρχης, ως νόμιμος εκπρόσωπος του Αναδόχου, είναι υπεύθυνος για την τήρηση των μέτρων ασφαλείας που αφορούν ολόκληρο το έργο. Συγκεκριμένα έχει τις παρακάτω υποχρεώσεις:

- Να διαβιβάσει στην αρμόδια επιθεώρηση εργασίας πριν από την έναρξη των εργασιών την εκ των προτέρων γνωστοποίηση του έργου.
- Να μεριμνήσει για την εκπόνηση Σχεδίου Ασφάλειας και Υγείας και για την κατάρτιση Φακέλου Ασφάλειας και Υγείας, τα οποία πρέπει να τηρούνται στο εργοτάξιο.
- Να τηρεί Ημερολόγιο Μέτρων Ασφαλείας.
- Να τηρεί, σύμφωνα με τους κανόνες της επιστήμης και της τέχνης, τις οδηγίες του επιβλέποντος μηχανικού.
- Να λαμβάνει υπόψη τις υποδείξεις των συντονιστών για θέματα ασφαλείας και υγείας και να μεριμνά για την τήρηση του ΣΑΥ.

Ο εργοταξίαρχης, ως νόμιμος εκπρόσωπος του Αναδόχου, έχει τις παρακάτω υποχρεώσεις όσον αφορά στο προσωπικό της εταιρείας του:

- Να εξασφαλίζει την ασφάλεια και την υγεία των εργαζομένων ως προς όλες τις πτυχές της εργασίας, και να λαμβάνει μέτρα που να εξασφαλίζουν την υγεία και ασφάλεια των τρίτων.
- Να έχει στη διάθεσή του γραπτή εκτίμηση των υφισταμένων κατά την εργασία κινδύνων για την ασφάλεια και την υγεία. Η εκτίμηση αυτή πραγματοποιείται από τους τεχνικό ασφαλείας, ιατρό εργασίας.
- Να χρησιμοποιεί τις υπηρεσίες τεχνικού ασφαλείας (και ιατρού εργασίας για επιχειρήσεις που απασχολούν περισσότερους από 50 εργαζομένους). Οι υποχρεώσεις του τεχνικού ασφαλείας ή/και του ιατρού εργασίας δεν θίγουν την αρχή της ευθύνης του εργοδότη.
- Να εξασφαλίζει σε κάθε εργαζόμενο κατάλληλη και επαρκή εκπαίδευση στον τομέα της ασφαλείας και της υγείας.
- Να μεριμνά για τη χορήγηση στο προσωπικό του, όλων των αναγκαίων Μέσων Ατομικής Προστασίας για τη δουλειά που εκτελεί.
- Να εξασφαλίζει ότι οι εργαζόμενοι σε εξωτερικές επιχειρήσεις που εκτελούν εργασίες στην επιχείρησή του έχουν λάβει τις κατάλληλες οδηγίες για την ασφάλεια και την υγεία.
- Να αναγγέλλει όλα τα εργατικά ατυχήματα στις αρμόδιες επιθεωρήσεις εργασίας και στις αρμόδιες υπηρεσίες του ασφαλιστικού οργανισμού στον οποίο υπάγεται ο τραυματίας εντός 24 ωρών. Εφόσον πρόκειται περί σοβαρού τραυματισμού ή θανάτου, πρέπει να τηρούνται αμετάβλητα όλα τα στοιχεία που δύνανται να χρησιμεύσουν για εξακρίβωση των αιτίων του ατυχήματος. Να τηρεί ειδικό βιβλίο ατυχημάτων και κατάλογο των εργατικών ατυχημάτων που είχαν ως συνέπεια για τον εργαζόμενο ανικανότητα εργασίας μεγαλύτερη των τριών εργάσιμων ημερών.

Ο εργοταξίαρχης, ως εργαζόμενος, έχει τις υποχρεώσεις που προβλέπονται από τη νομοθεσία για τον εργαζόμενο.

Κάθε αρμόδιος μηχανικός του Αναδόχου, έχει τις παρακάτω υποχρεώσεις:

- Να δίνει οδηγίες κατασκευής, σύμφωνα με τους κανόνες της επιστήμης και της τέχνης, για την εκτέλεση εργασιών στο τμήμα του έργου που έχει αναλάβει.
- Να επιβλέπει την τήρηση των οδηγιών του πριν από την έναρξη των εργασιών και περιοδικά κατά την εκτέλεσή τους (κατ' ελάχιστον κάθε εβδομάδα και ύστερα από θεομηνία).
- Να εφαρμόζει το Σχέδιο Ασφάλειας και Υγείας του έργου, για την εκτέλεση εργασιών στο τμήμα του έργου που έχει αναλάβει.
- Να τηρεί το Ημερολόγιο Μέτρων Ασφαλείας του έργου (υποχρεωτικές αναγραφές που του αντιστοιχούν).

Κάθε αρμόδιος μηχανικός του Αναδόχου, ως εργαζόμενος, έχει τις υποχρεώσεις που

προβλέπονται από τη νομοθεσία για τον εργαζόμενο.

Κάθε υπεργολάβος έχει τις παρακάτω υποχρεώσεις:

- Να λαμβάνει και να τηρεί όλα τα μέτρα ασφαλείας που αφορούν στο τμήμα του έργου που έχει αναλάβει.
- Να τηρεί, σύμφωνα με τους κανόνες της επιστήμης και της τέχνης, τις οδηγίες του επιβλέποντος.
- Να εφαρμόζει το Σχέδιο Ασφάλειας και Υγείας του έργου, για την εκτέλεση εργασιών στο τμήμα του έργου που έχει αναλάβει.
- Να λαμβάνει υπόψη τις υποδείξεις των συντονιστών για θέματα ασφαλείας και υγείας.

Ο υπεργολάβος έχει τις παρακάτω υποχρεώσεις, ως εργοδότης, όσον αφορά στο προσωπικό της εταιρίας του:

- Να εξασφαλίζει την ασφάλεια και την υγεία των εργαζομένων ως προς όλες τις πτυχές της εργασίας, και να λαμβάνει μέτρα που να εξασφαλίζουν την υγεία και ασφάλεια των τρίτων.
- Να έχει στη διάθεσή του γραπτή εκτίμηση των υφισταμένων κατά την εργασία κινδύνων για την ασφάλεια και την υγεία. Η εκτίμηση αυτή πραγματοποιείται από τους τεχνικό ασφαλείας, ιατρό εργασίας.
- Να χρησιμοποιεί τις υπηρεσίες τεχνικού ασφαλείας (και ιατρού εργασίας για επιχειρήσεις που απασχολούν περισσότερους από 50 εργαζομένους). Οι υποχρεώσεις του τεχνικού ασφαλείας ή/και του ιατρού εργασίας δεν θίγουν την αρχή της ευθύνης του εργοδότη.
- Να εξασφαλίζει σε κάθε εργαζόμενο κατάλληλη και επαρκή εκπαίδευση στον τομέα της ασφαλείας και της υγείας.
- Να χορηγεί στο προσωπικό του, όλα τα αναγκαία Μέσα Ατομικής Προστασίας για τη δουλειά που εκτελεί.
- Να εξασφαλίζει ότι οι εργαζόμενοι σε εξωτερικές επιχειρήσεις που εκτελούν εργασίες στην επιχείρησή του έχουν λάβει τις κατάλληλες οδηγίες για την ασφάλεια και την υγεία.
- Να αναγγέλλει στις αρμόδιες επιθεωρήσεις εργασίας και στις αρμόδιες υπηρεσίες του ασφαλιστικού οργανισμού στον οποίο υπάγεται ο εργαζόμενος εντός 24 ωρών όλα τα εργατικά ατυχήματα και εφόσον πρόκειται περί σοβαρού τραυματισμού ή θανάτου, να τηρεί αμετάβλητα όλα τα στοιχεία που δύνανται να χρησιμεύσουν για εξακρίβωση των αιτίων του ατυχήματος. Να τηρεί ειδικό βιβλίο ατυχημάτων και κατάλογο των εργατικών ατυχημάτων που είχαν ως συνέπεια για τον εργαζόμενο ανικανότητα εργασίας μεγαλύτερη των τριών εργάσιμων ημερών.

Ο υπεργολάβος, ως εργαζόμενος, έχει τις υποχρεώσεις που προβλέπονται από τη νομοθεσία για τον εργαζόμενο.

Κάθε εργοδηγός, ως εκπρόσωπος του εργοδότη, έχει τις παρακάτω υποχρεώσεις:

- Να καθοδηγεί τους εργαζόμενους του συνεργείου του, για την τήρηση των απαιτούμενων μέτρων ασφαλείας σε κάθε φάση εργασίας.
- Να επιθεωρεί το προσωπικό του συνεργείου του τουλάχιστον μια φορά την ημέρα, προκειμένου να διαπιστώσει την τήρηση των μέτρων ασφαλείας από αυτούς.
- Να εφαρμόζει το Σχέδιο Ασφάλειας και Υγείας του έργου, για την εκτέλεση εργασιών στο τμήμα του έργου που έχει αναλάβει.
- Να λαμβάνει υπόψη τις υποδείξεις των συντονιστών για θέματα ασφαλείας και υγείας.

Κάθε εργοδηγός, ως εργαζόμενος, έχει τις υποχρεώσεις που προβλέπονται από τη νομοθεσία για τον εργαζόμενο.

Κάθε εργαζόμενος έχει τις παρακάτω υποχρεώσεις:

- Να εφαρμόζει τους κανόνες υγιεινής και ασφαλείας και να φροντίζει ανάλογα με τις δυνατότητές του, για την ασφάλεια και την υγεία του καθώς και των άλλων ατόμων που επηρεάζονται από τις πράξεις ή παραλείψεις του κατά την εργασία, σύμφωνα με την εκπαίδευσή του και τις κατάλληλες οδηγίες του εργοδότη του.

- Για την πραγματοποίηση αυτών των στόχων, οφείλει ειδικότερα, σύμφωνα με την εκπαίδευσή του και τις κατάλληλες οδηγίες του εργοδότη του:
 - α) Να χρησιμοποιεί σωστά τις μηχανές, τις συσκευές, τα εργαλεία, τις επικίνδυνες ουσίες, τα μεταφορικά και άλλα μέσα.
 - β) Να χρησιμοποιεί σωστά τον ατομικό προστατευτικό εξοπλισμό που τίθεται στη διάθεσή του και μετά τη χρήση να τον τακτοποιεί στη θέση του.
 - γ) Να μη θέτει εκτός λειτουργίας, αλλάζει ή μετατοπίζει αυθαίρετα τους μηχανισμούς ασφάλειας των μηχανών, εργαλείων, συσκευών, εγκαταστάσεων και κτιρίων και να χρησιμοποιεί σωστά αυτούς τους μηχανισμούς ασφάλειας.
 - δ) Να αναφέρει αμέσως στον εργοδότη (ή/και σε όσους ασκούν αρμοδιότητες τεχνικού ασφάλειας και ιατρού εργασίας), όλες τις καταστάσεις που μπορεί να θεωρηθεί εύλογα ότι παρουσιάζουν άμεσο και σοβαρό κίνδυνο για την ασφάλεια και την υγεία, καθώς και κάθε έλλειψη που διαπιστώνεται στα συστήματα προστασίας.
 - ε) Να συντρέχει τον εργοδότη (και όσους ασκούν αρμοδιότητες τεχνικού ασφάλειας και ιατρού εργασίας), όσον καιρό χρειαστεί, ώστε να καταστεί δυνατή η εκπλήρωση όλων των καθηκόντων ή απαιτήσεων για την προστασία της ασφάλειας και της υγείας των εργαζομένων κατά την εργασία.
 - στ) Να συντρέχει τον εργοδότη (και όσους ασκούν αρμοδιότητες τεχνικού ασφάλειας και ιατρού εργασίας), όσον καιρό χρειαστεί, ώστε ο εργοδότης να μπορεί να εγγυηθεί ότι το περιβάλλον και οι συνθήκες εργασίας είναι ασφαλείς και χωρίς κινδύνους για την ασφάλεια και την υγεία εντός του πεδίου δραστηριότητάς του.
 - Να παρακολουθεί τα σχετικά σεμινάρια ή άλλα επιμορφωτικά προγράμματα σε θέματα υγιεινής και ασφάλειας της εργασίας. Προκειμένου να μπορέσει να εκπληρώσει την παραπάνω υποχρέωση, έχει δικαίωμα να λάβει επαρκή απαλλαγή από την εργασία χωρίς απώλεια αποδοχών, καθώς και να του παρασχεθούν τα αναγκαία μέσα.
 - Να φορά κράνος προστασίας της κεφαλής και υποδήματα ασφαλείας, τα οποία χορηγούνται από τον εργοδότη του.
- Ο Τεχνικός Ασφάλειας κάθε επιχείρησης έχει τις παρακάτω υποχρεώσεις:
- Να παρέχει στον εργοδότη υποδείξεις και συμβουλές, γραπτά ή προφορικά, σε θέματα σχετικά με την υγιεινή και ασφάλεια της εργασίας και την πρόληψη των εργατικών ατυχημάτων. Τις γραπτές υποδείξεις ο τεχνικός ασφάλειας καταχωρεί σε ειδικό βιβλίο της επιχείρησης (BYTA).
 - Να συμβουλεύει σε θέματα σχεδιασμού, προγραμματισμού, κατασκευής και συντήρησης των εγκαταστάσεων, εισαγωγής νέων παραγωγικών διαδικασιών, προμήθειας μέσων και εξοπλισμού, επιλογής και ελέγχου της αποτελεσματικότητας των ατομικών μέσων προστασίας, καθώς και διαμόρφωσης και διευθέτησης των θέσεων και του περιβάλλοντος εργασίας και γενικά οργάνωσης της παραγωγικής διαδικασίας
 - Να ελέγχει την ασφάλεια των εγκαταστάσεων και των τεχνικών μέσων, πριν από τη λειτουργία τους, καθώς και των παραγωγικών διαδικασιών και μεθόδων εργασίας πριν από την εφαρμογή τους και επιβλέπει την εφαρμογή των μέτρων υγιεινής και ασφάλειας της εργασίας και πρόληψης των ατυχημάτων, ενημερώνοντας σχετικά τους αρμόδιους προϊστάμενους των τμημάτων ή τη διεύθυνση της επιχείρησης.
 - Να επιθεωρεί τακτικά τις θέσεις εργασίας από πλευράς υγιεινής και ασφάλειας της εργασίας, να αναφέρει στον εργοδότη οποιαδήποτε παράλειψη των μέτρων υγιεινής και ασφάλειας, να προτείνει μέτρα αντιμετώπισής της και να επιβλέπει την εφαρμογή τους.
 - Να επιβλέπει την ορθή χρήση των ατομικών μέσων προστασίας,
 - Να ερευνά τα αίτια των εργατικών ατυχημάτων, να αναλύει και αξιολογεί τα αποτελέσματα των ερευνών του και να προτείνει μέτρα για την αποτροπή παρόμοιων ατυχημάτων
 - Να εποπτεύει την εκτέλεση ασκήσεων πυρασφάλειας και συναγερμού για τη διαπίστωση ετοιμότητας προς αντιμετώπιση ατυχημάτων.
 - Να μεριμνά ώστε οι εργαζόμενοι στην επιχείρηση να τηρούν τους κανόνες υγιεινής και ασφάλειας της εργασίας και να τους ενημερώνει και καθοδηγεί για την αποτροπή του επαγγελματικού κινδύνου που συνεπάγεται η εργασία τους
 - Να συμμετέχει στην κατάρτιση και εφαρμογή των προγραμμάτων εκπαίδευσης των εργαζομένων σε θέματα υγιεινής και ασφάλειας της εργασίας.

- Να τηρεί το επιχειρησιακό απόρρητο.
- Να συνεργάζεται κατά την εκτέλεση του έργου του με τον ιατρό εργασίας, πραγματοποιώντας με αυτόν κοινούς ελέγχους των χώρων εργασίας.
- Οφείλει να διαθέσει στον εργοδότη μια γραπτή εκτίμηση των υφισταμένων κατά την εργασία κινδύνων για την ασφάλεια και την υγεία συμπεριλαμβανομένων εκείνων που αφορούν ομάδες εργαζομένων που εκτίθενται σε ιδιαίτερους κινδύνους. Η εκτίμηση αυτή πραγματοποιείται σε συνεργασία με τον ιατρό εργασίας, ΕΣΥΠΠ ή ΕΞΥΠΠ, σύμφωνα με τις κείμενες διατάξεις.

Ο Τεχνικός Ασφάλειας, ως εργαζόμενος, έχει τις υποχρεώσεις που προβλέπονται από τη νομοθεσία για τον εργαζόμενο

Η άσκηση του έργου του Τεχνικού Ασφάλειας δεν αποκλείει την ανάθεση σ' αυτόν από τον εργοδότη και άλλων καθηκόντων, πέρα από το ελάχιστο όριο ωρών απασχόλησής του ως τεχνικού ασφάλειας.

Ο Τεχνικός Ασφάλειας υπάγεται απευθείας στη διοίκηση της επιχείρησης. Έχει, κατά την άσκηση του έργου του, ηθική ανεξαρτησία απέναντι στον εργοδότη και στους εργαζομένους. Τυχόν διαφωνία του με τον εργοδότη, για θέματα της αρμοδιότητάς του, δεν μπορεί να αποτελέσει λόγο καταγγελίας της σύμβασης του.

Ο Ιατρός Εργασίας κάθε επιχείρησης έχει τις παρακάτω υποχρεώσεις:

- Να παρέχει υποδείξεις και συμβουλές στον εργοδότη, στους εργαζομένους και στους εκπροσώπους τους, γραπτά ή προφορικά, σχετικά με τα μέτρα που πρέπει να λαμβάνονται για τη σωματική και ψυχική υγεία των εργαζομένων. Τις γραπτές υποδείξεις τις καταχωρεί στο ειδικό βιβλίο υποδείξεων. Ο εργοδότης λαμβάνει γνώση ενυπογράφως των υποδείξεων που καταχωρούνται σ' αυτό το βιβλίο.
- Να προβαίνει σε ιατρικό έλεγχο των εργαζομένων σχετικό με τη θέση εργασίας τους, μετά την πρόσληψή τους ή την αλλαγή θέσης εργασίας, καθώς και σε περιοδικό ιατρικό έλεγχο κατά την κρίση του επιθεωρητή εργασίας ύστερα από αίτημα της επιτροπής υγιεινής και ασφάλειας των εργαζομένων, όταν τούτο δεν ορίζεται από το νόμο. Να μεριμνά για τη διενέργεια ιατρικών εξετάσεων και μετρήσεων παραγόντων του εργασιακού περιβάλλοντος σε εφαρμογή των διατάξεων που ισχύουν κάθε φορά. Να εκτιμά την καταλληλότητα των εργαζομένων για τη συγκεκριμένη εργασία, να αξιολογεί και καταχωρεί τα αποτελέσματα των εξετάσεων, εκδίδει βεβαίωση των παραπάνω εκτιμήσεων και την κοινοποιεί στον εργοδότη. Το περιεχόμενο της βεβαίωσης πρέπει να εξασφαλίζει το ιατρικό απόρρητο υπέρ του εργαζομένου και μπορεί να ελεγχθεί από τους υγειονομικούς επιθεωρητές του Υπουργείου Εργασίας, για την κατοχύρωση του εργαζομένου και του εργοδότη.
- Να επιβλέπει την εφαρμογή των μέτρων προστασίας της υγείας των εργαζομένων και πρόληψης των ατυχημάτων. Για το σκοπό αυτό:
- Να τηρεί το ιατρικό και επιχειρησιακό απόρρητο.
- Να αναγγέλλει μέσω της επιχείρησης στην επιθεώρηση εργασίας ασθένειες των εργαζομένων που οφείλονται στην εργασία.
- Να ενημερώνεται από τον εργοδότη και τους εργαζομένους για οποιοδήποτε παράγοντα στο χώρο εργασίας και έχει επίπτωση στην υγεία.
- Να συνεργάζεται κατά την εκτέλεση του έργου του με τον τεχνικό ασφάλειας, πραγματοποιώντας με αυτόν κοινούς ελέγχους των χώρων εργασίας.

Ο Ιατρός Εργασίας, ως εργαζόμενος, έχει τις υποχρεώσεις που προβλέπονται από τη νομοθεσία για τον εργαζόμενο:

Ο Ιατρός Εργασίας υπάγεται απευθείας στη διοίκηση της επιχείρησης. Έχει, κατά την άσκηση του έργου του, ηθική ανεξαρτησία απέναντι στον εργοδότη και στους εργαζομένους. Τυχόν διαφωνία του με τον εργοδότη, για θέματα της αρμοδιότητάς του, δεν μπορεί να αποτελέσει λόγο καταγγελίας της σύμβασης του.

Ο Συντονιστής ασφάλειας κατά την εκτέλεση του έργου έχει τις παρακάτω υποχρεώσεις:

- Να συντονίζει την εφαρμογή των γενικών αρχών πρόληψης και ασφάλειας στις τεχνικές ή/και οργανωτικές επιλογές, προκειμένου να προγραμματίζονται οι διάφορες εργασίες ή φάσεις εργασίας που διεξάγονται ταυτόχρονα ή διαδοχικά και στην πρόβλεψη της διάρκειας εκτέλεσης των διαφόρων αυτών εργασιών ή φάσεων εργασίας.
- Συντονίζει την εφαρμογή των σχετικών διατάξεων μεριμνώντας ώστε ο Ανάδοχος και οι υπεργολάβοι και, εάν αυτό είναι αναγκαίο για την προστασία των εργαζομένων, οι αυτοαπασχολούμενοι να εφαρμόζουν με συνέπεια τις υποχρεώσεις που τους αντιστοιχούν και να εφαρμόζουν το Σχέδιο Ασφάλειας και Υγείας του έργου.
- Να αναπροσαρμόζει ή να μεριμνά ώστε να αναπροσαρμοστεί το Σχέδιο και ο Φάκελος Ασφάλειας και Υγείας.
- Να οργανώνει μαζί με τους Τεχνικούς Ασφάλειας και τους Ιατρούς Εργασίας τη συνεργασία, μεταξύ του Αναδόχου και των υπεργολάβων, συμπεριλαμβανομένων και εκείνων που διαδέχονται ο ένας τον άλλον στο εργοτάξιο, και το συντονισμό των δραστηριοτήτων για την προστασία των εργαζομένων και την πρόληψη των ατυχημάτων και των επαγγελματικών ασθενειών, καθώς και την αμοιβαία ενημέρωση τους, όταν πολλές επιχειρήσεις μοιράζονται τον ίδιο χώρο εργασίας, μεριμνώντας για τη συμμετοχή εφόσον υπάρχει ανάγκη των αυτοαπασχολούμενων.
- Να συντονίζει την εποπτεία για την ορθή εφαρμογή των εργασιακών διαδικασιών.
- Να λαμβάνει τα αναγκαία μέτρα ώστε να επιτρέπεται η είσοδος στο εργοτάξιο μόνο στα πρόσωπα που έχουν τη σχετική άδεια.
- Να συνεργάζεται με τους Τεχνικούς Ασφάλειας και τους Ιατρούς Εργασίας καθ' όλη τη διάρκεια απασχόλησης στο εργοτάξιο και να ζητά τη γνώμη τους κάθε φορά που κρίνει απαραίτητο.

Ο Συντονιστής ασφάλειας κατά την εκτέλεση του έργου, ως εργαζόμενος, έχει τις υποχρεώσεις που προβλέπονται από τη νομοθεσία για τον εργαζόμενο.

Στο Συντονιστή Ασφάλειας και Υγείας είναι δυνατόν να ανατεθεί το έργο και οι αρμοδιότητες του Τεχνικού Ασφάλειας. Στην περίπτωση αυτή ο χρόνος απασχόλησης δεν συμψηφίζεται, αλλά υπολογίζεται και εκτελείται ανεξάρτητα.

Συνοπτικά οι αρμοδιότητες κάθε εμπλεκόμενου είναι:

ΕΡΓΟΤΑΞΙΑΡΧΗΣ

- Αναγγελία του έργου στις αρμόδιες αρχές
- Μέριμνα για εκπόνηση ΣΑΥ, ΦΑΥ και τήρηση τους στο εργοτάξιο
- Μέριμνα για τήρηση Ημερολογίου Μέτρων ασφαλείας
- Μέριμνα για τήρηση βιβλίου και καταλόγου ατυχημάτων
- Τήρηση των οδηγιών του επιβλέποντα και των αρμόδιων αρχών
- Αναγγελία εργατικών ατυχημάτων

ΤΕΧΝΙΚΟΣ ΑΣΦΑΛΕΙΑΣ

- Εκπόνηση εκτίμησης επαγγελματικού κινδύνου
- Παροχή υποδείξεων και συμβουλών στον εργοδότη με βιβλίο υποδείξεων
- Εκπαίδευση προσωπικού
- Έλεγχος των θέσεων εργασίας
- Επίβλεψη της ορθής χρήσης των ΜΑΠ
- Διερεύνηση αιτιών εργατικών ατυχημάτων

ΓΙΑΤΡΟΣ ΕΡΓΑΣΙΑΣ

- Υλοποίηση ιατρικών εξετάσεων
- Οργάνωση πρώτων βοηθειών

- Παροχή υποδείξεων και συμβουλών στον εργοδότη με βιβλίο υποδείξεων
- Εκπαίδευση προσωπικού
- Έλεγχος των θέσεων εργασίας

ΣΥΝΤΟΝΙΣΤΗΣ ΑΣΦΑΛΕΙΑΣ

- Οργάνωση, συντονισμός και αμοιβαία ενημέρωση υπεργολάβων
- Συντονισμός υπεργολάβων για την αναπροσαρμογή του ΣΑΥ
- Αναπροσαρμογή του ΣΑΥ

ΜΗΧΑΝΙΚΟΙ ΕΡΓΟΥ

- Εφαρμογή του ΣΑΥ στο τμήμα του έργου που έχουν αναλάβει
- Έλεγχος τήρησης των μέτρων ασφαλείας και καταγραφή στο Ημερολόγιο

ΕΡΓΟΔΗΓΟΙ

- Εφαρμογή του ΣΑΥ στο τμήμα του έργου που έχουν αναλάβει
- Οργάνωση εργασίας σύμφωνα με τα προαπαιτούμενα μέτρα ασφαλείας
- Έλεγχος εφαρμογής των μέτρων ασφαλείας
- Έλεγχος χρήσης των ΜΑΠ από του εργαζόμενους
- Τήρηση των υποδείξεων του Συντονιστή ασφαλείας

ΥΠΕΡΓΟΛΑΒΟΙ

- Εφαρμογή του ΣΑΥ στο τμήμα του έργου που έχουν αναλάβει
- Εκπαίδευση προσωπικού τους για θέματα ασφαλείας
- Χορήγηση ΜΑΠ στο προσωπικό τους
- Χρήση υπηρεσιών τεχνικού ασφαλείας και γιατρού εργασίας
- Γραπτή εκτίμηση επαγγελματικού κινδύνου
- Τήρηση βιβλίου υποδείξεων, βιβλίου και καταλόγου ατυχημάτων
- Αναγγελία εργατικών ατυχημάτων

ΠΡΟΣΩΠΙΚΟ

- Εφαρμογή των κανόνων ασφαλείας και υγείας
- Ασφαλής χρήση εξοπλισμού και υλικών
- Χρήση ΜΑΠ
- Αποφυγή κατάργησης ή μετατροπής των διατάξεων και μηχανισμών ασφαλείας
- Αναφορά επικινδύνων καταστάσεων
- Συμμετοχή σε εκπαιδεύσεις ασφαλείας

7.1 ΣΥΝΤΟΝΙΣΜΟΣ ΑΝΑΔΟΧΟΥ – ΥΠΕΡΓΟΛΑΒΩΝ

Σύμφωνα με τις προβλέψεις του ΠΔ 17/1996 και ΠΔ 305/1996, με ευθύνη του Αναδόχου, πρέπει να συντονίζονται οι δραστηριότητες εκτέλεσης του έργου. Επίσης πρέπει να γίνεται αμοιβαία ενημέρωση μεταξύ των υπεργολάβων, μέσω του Αναδόχου, για τους κινδύνους που συνεπάγονται οι εργασίες καθώς και τα μέτρα πρόληψής τους. Για την υλοποίηση του συντονισμού μεταξύ του Αναδόχου και των υπεργολάβων ακολουθείται η παρακάτω διαδικασία:

Σε κάθε υπεργολάβο, πριν την υπογραφή Ιδιωτικού Συμφωνητικού, αναλύονται οι Νομοθετικές υποχρεώσεις του, όπως καταγράφονται στο ΣΑΥ του έργου. Η τήρηση των Νομοθετικών υποχρεώσεων αποτελεί και συμβατική υποχρέωση του υπεργολάβου.

- Πριν την εγκατάσταση του υπεργολάβου στο έργο αυτός ενημερώνει τον Ανάδοχο για τα στοιχεία του εκπροσώπου του στο έργο, του τεχνικού ασφαλείας του (και του γιατρού εργασίας, εφόσον απασχολεί).
- Οι παραπάνω αρμόδιοι του υπεργολάβου παραλαμβάνουν τις Εκτιμήσεις Επαγγελματικού

Κινδύνου του ΣΑΥ που σχετίζεται με τις δραστηριότητες που αναλαμβάνουν. Κάθε Εκτίμηση Επαγγελματικού Κινδύνου πρέπει να αναθεωρηθεί από το Τεχνικό Ασφάλειας της επιχείρησης.

- Με την εγκατάσταση του υπερβολάβου στο έργο γίνεται ενημέρωση του εκπροσώπου του από τον Ανάδοχο σχετικά με τη λειτουργία του εργοταξίου.
- Στη συνέχεια ο εκπρόσωπος του υπερβολάβου ενημερώνει το προσωπικό του για τους κινδύνους και τα μέτρα πρόληψης τους.
- Εφόσον κριθεί σκόπιμο, ο Ανάδοχος ενημερώνει τους ήδη εγκατεστημένους υπερβολάβους για τη δραστηριοποίηση του νέου υπερβολάβου.
- Καθ' όλη τη διάρκεια εργασιών του υπερβολάβου στο έργο πρέπει να εφαρμόζονται μέτρα πρόληψης των κινδύνων. Για την αμοιβαία ενημέρωση των υπερβολάβων και του Αναδόχου προβλέπεται η διενέργεια συσκέψεων σε τακτά χρονικά διαστήματα που θα καθοριστούν από τον Ανάδοχο. Επίσης προβλέπεται η διενέργεια έκτακτων συσκέψεων, όταν προκύπτουν σχετικά θέματα.

Συνοπτικά:

ΕΠΙΛΟΓΗ ΥΠΕΡΓΟΛΑΒΩΝ

- Ανάλυση νομοθετικών υποχρεώσεων
- Καθορισμός συμβατικών υποχρεώσεων σύμφωνα με τις νομοθετικές

ΠΡΙΝ ΤΗΝ ΕΓΚΑΤΑΣΤΑΣΗ

- Ενημέρωση για στελέχωση στο έργο

ΕΓΚΑΤΑΣΤΑΣΗ ΣΤΟ ΕΡΓΟ

- Παραλαβή οδηγιών ασφαλούς εργασίας
- Ενημέρωση εκπροσώπου
- Ενημέρωση προσωπικού

ΔΡΑΣΤΗΡΙΟΠΟΙΗΣΗ ΥΠΕΡΓΟΛΑΒΩΝ

- Εφαρμογή μέτρων ασφαλείας

7.2 ΕΝΗΜΕΡΩΣΗ ΠΡΟΣΩΠΙΚΟΥ

Σύμφωνα με τις προβλέψεις του ΠΔ 17/1996 και ΠΔ 305/1996 κάθε υπερβολάβος πρέπει να ενημερώνει το προσωπικό του για τους κινδύνους που συνεπάγονται οι εργασίες του συνεργείου, καθώς και των άλλων συνεργείων, στο εργοτάξιο. Επίσης πρέπει να ενημερώνει το προσωπικό για όλα τα σχετικά μέτρα προστασίας που λαμβάνονται, σύμφωνα με τη Νομοθεσία και το ΣΑΥ του έργου. Για την υλοποίηση της ενημέρωσης προσωπικού ακολουθείται η παρακάτω διαδικασία:

- Με την εγκατάσταση στο εργοτάξιο, εκπρόσωπος του υπερβολάβου, αφού ενημερωθεί σχετικά από τον Ανάδοχο, ενημερώνει το συνεργείο του.
- Μετά από κάθε σύσκεψη για θέματα ασφαλείας που διενεργείται στο έργο ακολουθεί ενημέρωση του προσωπικού, εφόσον προκύπτουν σχετικά θέματα.

Αντίστοιχες προβλέψεις ισχύουν και για τα συνεργεία του Αναδόχου.

7.3 ΕΚΠΑΙΔΕΥΣΗ ΠΡΟΣΩΠΙΚΟΥ

Σύμφωνα με τις προβλέψεις του ΠΔ 17/1996 κάθε εργοδότης (Ανάδοχος και υπερβολάβοι) πρέπει να εξασφαλίζει σε κάθε εργαζόμενο επαρκή εκπαίδευση σε θέματα ασφαλείας και υγείας με την ευκαιρία:

- Της πρόσληψης του
- Τυχόν μετάθεσης ή αλλαγής καθηκόντων
- Εισαγωγής ή αλλαγής εξοπλισμού εργασίας και γενικότερα νέας τεχνολογίας που αφορά στην εργασία του.

Η εκπαίδευση πρέπει να προσαρμόζεται εφόσον προκύπτουν νέοι κίνδυνοι και να επαναλαμβάνεται σε τακτά χρονικά διαστήματα.

Για την υλοποίηση της εκπαίδευσης προσωπικού ακολουθείται η παρακάτω διαδικασία:

- Ο εκπρόσωπος του υπεργολάβου, με τη συνδρομή του τεχνικού ασφαλείας, εκπαιδεύει το προσωπικό του με την εγκατάσταση του υπεργολάβου στο εργοτάξιο. Η συγκεκριμένη εκπαίδευση συνιστάται να συνδυαστεί με την ενημέρωση που προβλέπεται.
- Ο εκπρόσωπος του υπεργολάβου εκπαιδεύει κάθε νεοεισερχόμενο στο έργο εργαζόμενο του συνεργείου του.
- Η παραπάνω εκπαίδευση επαναλαμβάνεται σε τακτά χρονικά διαστήματα, ανάλογα με τη διάρκεια δραστηριοποίησης του υπεργολάβου, την εμφάνιση νέων κινδύνων και την αύξηση της επικινδυνότητας των ήδη υπάρχοντων.

Αντίστοιχες προβλέψεις ισχύουν και για τα συνεργεία του Αναδόχου. Συνοπτικά:

ΕΓΚΑΤΑΣΤΑΣΗ ΣΤΟ ΕΡΓΟΤΑΞΙΟ

- Ενημέρωση εκπροσώπου συνεργείου
- Ενημέρωση – εκπαίδευση προσωπικού συνεργείου

ΠΡΟΣΛΗΨΗ ΝΕΟΥ ΕΡΓΑΖΟΜΕΝΟΥ ΣΤΟ ΕΡΓΟΤΑΞΙΟ

- Ενημέρωση – εκπαίδευση νεοεισερχόμενου

ΔΡΑΣΤΗΡΙΟΠΟΙΗΣΗ ΣΥΝΕΡΓΕΙΟΥ ΣΤΟ ΕΡΓΟΤΑΞΙΟ

- Επανάληψη εκπαίδευσης προσωπικού

	1	2	3	4	5	6	7
Διευθυντής έργου	x	x	x				
Εργοταξιάρχης	x	x	x	x			x
Μηχανικοί έργου		x	x	x			x
Συντονιστής ΤΑ	x	x	x	x			x
Υπεργολάβοι			x	x			x
Εργοδηγοί			x	x	x	x	x
Εργαζόμενοι			x	x	x	x	x

1. Βασικές αρχές ασφαλείας
2. Διαχείριση ασφαλείας
3. Νομοθετικές υποχρεώσεις
4. Οδηγίες ασφαλείας εργασίας
5. Πρώτες βοήθειες
6. Πυρασφάλεια
7. Έκτακτη ανάγκη

7.4 ΔΙΑΧΕΙΡΙΣΗ ΑΤΥΧΗΜΑΤΩΝ

Σύμφωνα με τις προβλέψεις των ΠΔ 17/1996, ΠΔ 305/1996 και ΠΔ 1073/1981 κάθε εργοδότης (Ανάδοχος και υπεργολάβοι) οφείλει σε περίπτωση ατυχήματος να εξασφαλίζει την παροχή πρώτων βοηθειών στον παθόντα. Επίσης πρέπει να μεριμνήσει για την ασφαλή διακομιδή του παθόντα σε νοσοκομειακή μονάδα (εφόσον υπάρχει σχετική ανάγκη). Επίσης πρέπει να

ενημερώσει τις αρμόδιες Αρχές εντός 24 ωρών. Σε περίπτωση σοβαρού συμβάντος πρέπει να διατηρούνται αμετάβλητα όλα τα στοιχεία που μπορεί να χρησιμεύσουν στην εξακρίβωση των αιτιών του ατυχήματος. Τέλος τα στοιχεία που προκύπτουν από τη διερεύνηση του ατυχήματος πρέπει να καταχωρούνται στα αντίστοιχα αρχεία (Βιβλίο Ατυχημάτων, Βιβλίο Υποδείξεων τεχνικού ασφαλείας - γιατρού εργασίας, Κατάλογος Εργατικών Ατυχημάτων που είχαν ως συνέπεια για τον εργαζόμενο ανικανότητα εργασίας μεγαλύτερη των τριών ημερών). Για τη διαχείριση των ατυχημάτων ακολουθείται η παρακάτω διαδικασία:

- Με την εγκατάσταση του Αναδόχου στο εργοτάξιο διερευνάται η ύπαρξη (και στοιχεία όπως τηλέφωνα και διευθύνσεις) νοσοκομειακών μονάδων που βρίσκονται κοντά στο εργοτάξιο.
- Με την εγκατάσταση του Αναδόχου στο εργοτάξιο οργανώνεται φαρμακείο, οποίο περιέχει κατ' ελάχιστον τα είδη που αναφέρονται στο Παράρτημα 1 του ΣΑΥ, ανάλογα με τη θέση του έργου και το συνολικό αριθμό των εργαζομένων σε αυτό.
- Κατά την εγκατάσταση κάθε υπεργολάβου στο εργοτάξιο γίνεται ενημέρωση του για θέματα οργάνωσης πρώτων βοηθειών.

Σε περίπτωση ατυχήματος:

- Όποιος αντιληφθεί το συμβάν πρέπει να προσφέρει πρώτες βοήθειες στον παθόντα, εφόσον γνωρίζει, και να ζητήσει βοήθεια (από άλλους εργαζόμενους που γνωρίζουν). Επίσης πρέπει άμεσα να ενημερωθεί ο εκπρόσωπος του εργοδότη του παθόντα.
- Ο εκπρόσωπος του υπεργολάβου, εφόσον κρίνει απαραίτητο, πρέπει να ζητήσει βοήθεια από ειδικευμένο άτομο (εντός ή εκτός εργοταξίου). Ταυτόχρονα πρέπει να ενημερώσει τον Ανάδοχο για το συμβάν. Εφόσον υπάρχει ανάγκη, ο παθών πρέπει να μεταφερθεί σε νοσοκομειακή μονάδα.
- Ο εκπρόσωπος του υπεργολάβου πρέπει να ενημερώσει τις αρμόδιες αρχές (ΚΕΠΕΚ, Αστυνομία) εντός 24 ωρών.

Μετά το ατύχημα:

- Ο τεχνικός ασφαλείας του υπεργολάβου (και ο γιατρός εργασίας, εφόσον απασχολείται), σε συνεργασία με τον εκπρόσωπο του στο εργοτάξιο, διερευνά τα αίτια του συμβάντος και προτείνει μέτρα για την αποφυγή επανάληψης στο μέλλον. Η παραπάνω διερεύνηση καταγράφεται στο Βιβλίο Ατυχημάτων ή/και στο Βιβλίο Υποδείξεων τεχνικού ασφαλείας – γιατρού εργασίας. Επίσης πρέπει να ενημερωθεί ο Κατάλογος Εργατικών Ατυχημάτων που είχαν ως συνέπεια για τον εργαζόμενο ανικανότητα εργασίας μεγαλύτερη των τριών ημερών.
- Εφόσον κριθεί απαραίτητο, προβλέπεται ενημέρωση των εργαζομένων του συνεργείου, σχετικά με τα μέτρα που πρέπει να ληφθούν για την αποφυγή επανάληψης παρόμοιου ατυχήματος στο μέλλον.

Αντίστοιχες προβλέψεις ισχύουν και για τα συνεργεία του Αναδόχου.

Σε περίπτωση σοβαρού συμβάντος πρέπει να διατηρούνται αμετάβλητα όλα τα στοιχεία που μπορεί να χρησιμεύσουν στην εξακρίβωση των αιτιών του ατυχήματος.

Συνοπτικά:

ΕΓΚΑΤΑΣΤΑΣΗ ΣΤΟ ΕΡΓΟΤΑΞΙΟ

- Διερεύνηση ύπαρξης νοσοκομειακών μονάδων κοντά στο εργοτάξιο
- Οργάνωση φαρμακείου και παροχής πρώτων βοηθειών
- Ενημέρωση συνεργείων για πρώτες βοήθειες

ΣΕ ΠΕΡΙΠΤΩΣΗ ΑΤΥΧΗΜΑΤΟΣ

- Παροχή πρώτων βοηθειών και ενημέρωση αρμοδίων
- Ενημέρωση ΕΚΑΒ και μεταφορά σε νοσοκομειακή μονάδα
- Ενημέρωση αρμοδίων αρχών εντός 24 ωρών

ΜΕΤΑ ΤΟ ΑΤΥΧΗΜΑ

- Διερεύνηση των αιτιών του συμβάντος και καταγραφή των αποτελεσμάτων
- Ενημέρωση προσωπικού για αποφυγή επανάληψης του συμβάντος

7.5 ΔΥΣΜΕΝΕΙΣ ΚΑΙΡΙΚΕΣ ΣΥΝΘΗΚΕΣ

Στο εργοτάξιο ενδέχεται να παρουσιαστούν συνθήκες καύσωνα κατά τους καλοκαιρινούς μήνες και ψύχους κατά τους χειμερινούς. Για την αντιμετώπιση τέτοιων καιρικών φαινομένων προβλέπονται (εφόσον επηρεάζουν τις εργασίες):

- Καθορισμός διαλειμμάτων διάρκειας και συχνότητας αναλόγως των καιρικών συνθηκών που επικρατούν.
- Μετακύλιση του ωραρίου (αποφυγή εργασίας στις πρωινές ώρες το χειμώνα και στις μεσημεριανές το καλοκαίρι).
- Διακοπή των εργασιών όταν οι καιρικές συνθήκες είναι δυσμενείς (καύσωνας, ψύχος, θυελλώδεις άνεμοι, έντονες βροχοπτώσεις).
- Παροχή στους εργαζόμενους πόσιμου δροσερού νερού (10°-15° C) σε συνθήκες καύσωνα και ζεστών ροφημάτων σε συνθήκες ψύχους.
- Προγραμματισμός των εργασιών που συνεπάγονται υψηλή θερμική καταπόνηση εκτός θερμοκρασιακών αιχμών, από τον υπεύθυνο του συνεργείου, και μετακύλιση ή ενίσχυση του ωραρίου ώστε να υλοποιούνται κανονικά τα διαλείμματα.

7.6 ΣΗΜΑΝΣΗ ΑΣΦΑΛΕΙΑΣ

Σύμφωνα με τις προβλέψεις του ΠΔ 105/1995 πρέπει να τοποθετείται σήμανση ασφάλειας όταν οι υπαρκτοί ή πιθανοί κίνδυνοι δεν μπορούν να αποφευχθούν ή να μειωθούν επαρκώς με τεχνικά μέσα συλλογικής προστασίας ή με μέτρα, μεθόδους ή διαδικασίες οργάνωσης της εργασίας.

Η σηματοδότηση ασφάλειας των χώρων εργασίας σε καμία περίπτωση δεν υποκαθιστά ή περιορίζει τη λήψη των αναγκαίων εκάστοτε μέτρων προστασίας των εργαζομένων.

Η συμμόρφωση με τη σήμανση ασφάλειας είναι υποχρεωτική και κανείς μη εξουσιοδοτημένος δεν επιτρέπεται να τη μετακινεί ή καταστρέφει.

Στο Παράρτημα 5 του ΣΑΥ παρατίθενται συνήθη σήματα ασφάλειας.

7.7 ΥΓΙΕΙΝΗ

Η τήρηση της υγιεινής των εργαζομένων ελέγχεται από τους επικεφαλής των τμημάτων (εργοδηγοί, εκπρόσωποι υπεργολάβων, γιατροί εργασίας). Συγκεκριμένα πρέπει οι εργαζόμενοι να μην τρώνε ή πίνουν στο χώρο εργασίας, παρά μόνο στους χώρους που προβλέπονται για την εστίασή τους. Επίσης, μέριμνα πρέπει να λαμβάνεται για την τήρηση της υγιεινής πριν το φαγητό και την αναχώρηση από το εργοτάξιο. Τα απορρίμματα από τα φαγητά πρέπει να εναποτίθενται στους κάδους απορριμμάτων. Οι κάδοι απορριμμάτων πρέπει να αδειάζονται και τα απορρίμματα να απομακρύνονται από το εργοτάξιο σε χρονικά διαστήματα, κατάλληλα επιλεγμένα, ώστε να διασφαλίζονται άριστες συνθήκες υγιεινής στο εργοτάξιο.

ΠΑΡΑΡΤΗΜΑ 1: ΠΕΡΙΕΧΟΜΕΝΑ ΦΑΡΜΑΚΕΙΟΥ

Για τα εργοτάξια εντός κατοικημένων περιοχών τα παρακάτω είδη είναι απαραίτητα να περιέχονται στο φαρμακείο του εργοταξίου ανάλογα με τον αριθμό των εργαζομένων:

Α/Α	ΕΙΔΟΣ	1-25	25-50	51-100
1	Αντισηπτικό διάλυμα ιωδίου	1	1	1
2	Σκεύασμα για κάψιμο	1	2	3
3	Οινόπνευμα	1	1	1
4	Οξυζενέ	1	1	1
5	Εισπνεύσιμη αμμωνία	1	2	2
6	Αποστειρωμένες γάζες	1	2	3
7	Επίδεσμοι γάζας	2	4	6
8	Τριγωνικοί επίδεσμοι	1	1	1
9	Ελαστικός επίδεσμος	1	1	1
10	Λευκοπλάστ ρολλό	2	2	2
11	Ύφασμα καθαρισμού	1	1	1
12	Υγρό σαπούνι	1	1	1
13	Ψαλίδι	1	1	1
14	Τσιμπίδα	1	1	1
15	Βαμβάκι	1	1	1
16	Αντισταμινική αλοιφή	1	1	1
17	Σπασμολυτικό	1	1	1
18	Γάντια μιας χρήσης	1	1	1
19	Φυλλάδιο πρώτων βοηθειών	1	1	1

Για εργοτάξια εκτός κατοικημένων περιοχών, το φαρμακείο του εργοταξίου πρέπει να περιέχει επιπλέον:

Α/Α	ΕΙΔΟΣ	1-25	25-50	51-100
20	Ενέσιμο κορτιζονούχο	1	1	1
21	Σύριγγες πλαστικές	6	6	6
22	Δισκία αντιδιαρροικά	1	1	1
23	Δισκία ανιόξινα	1	1	1

ΠΑΡΑΡΤΗΜΑ 2: ΧΡΟΝΟΔΙΑΓΡΑΜΜΑ ΕΚΤΕΛΕΣΗΣ ΕΡΓΟΥ

Το Χρονοδιάγραμμα του έργου επισυνάπτεται με την έναρξη των εργασιών και ενημερώνεται καθ' όλη τη διάρκεια του έργου.

ΠΑΡΑΡΤΗΜΑ 3: ΜΕΛΕΤΗ ΚΑΤΑΣΚΕΥΗΣ ΙΚΡΙΩΜΑΤΩΝ

Η Μελέτη Κατασκευής Ικριωμάτων θα επισυναφθεί σε μεταγενέστερη φάση του έργου. Η Μελέτη Κατασκευής Ικριωμάτων θα εκπονηθεί σύμφωνα με τις προδιαγραφές του κατασκευαστή της και τα αναμενόμενα φορτία (ΚΥΑ 16440/1993).







ΠΑΡΑΡΤΗΜΑ 4: ΕΝΔΕΙΚΤΙΚΗ ΝΟΜΟΘΕΣΙΑ ΓΙΑ ΘΕΜΑΤΑ ΑΣΦΑΛΕΙΑΣ

- Ν4030/2011, «Νέος τρόπος έκδοσης αδειών δόμησης, ελέγχου κατασκευών και λοιπές διατάξεις», ΦΕΚ 249Α/11
- Ν3850/2010 «Κύρωση του Κώδικα νόμων για την υγεία και την ασφάλεια των εργαζομένων», ΦΕΚ 84^Α, ο οποίος αντικατέστησε το Ν1568/1985 «Υγιεινή και ασφάλεια των εργαζομένων», ΦΕΚ 117Α/85 και το ΠΔ17/1996 «Μέτρα για τη βελτίωση της ασφάλειας και της υγείας των εργαζομένων σε συμμόρφωση με τις οδηγίες 89/391/ΕΟΚ και 91/383/ΕΟΚ», ΦΕΚ 11Α/96, όπως τροποποιήθηκε με το ΠΔ159/1999 (ΦΕΚ 157Α/99)
- Ν3669/08 «Κύρωση της κωδικοποίησης της νομοθεσίας κατασκευής δημόσιων έργων», ΦΕΚ 116, όπως συμπληρώθηκε με το Ν4070/12 «Ρυθμίσεις Ηλεκτρονικών Επικοινωνιών, Μεταφορών, Δημοσίων Έργων και άλλες διατάξεις», ΦΕΚ 82^Α/08
- Ν2696/1999 «Κύρωση του Κώδικα Οδικής Κυκλοφορίας», ΦΕΚ 57^Α, όπως τροποποιήθηκε με το Ν3542/07 «Τροποποιήσεις διατάξεων του Κώδικα Οδικής Κυκλοφορίας», ΦΕΚ 50^Α/99
- Ν2224/1994 «Ρύθμιση θεμάτων εργασίας, συνδικαλιστικών δικαιωμάτων, Υγιεινής – Ασφάλειας κλπ», ΦΕΚ 112Α/94, όπως συμπληρώθηκε με την ΥΑ 25231/10 «Κατηγοριοποίηση παραβάσεων και καθορισμός ύψους προστίμων που επιβάλλονται από τους Επιθεωρητές Εργασίας του Σώματος Επιθεώρησης Εργασίας (ΣΕΠΕ)», ΦΕΚ 2150Β/94
- Ν1430/1984 «Κύρωση της αριθμ. 62 Διεθνούς Συμβάσεις Εργασίας, που αφορά τις διατάξεις ασφάλειας στην οικοδομική βιομηχανία και τη ρύθμιση θεμάτων που έχουν σχέση με αυτή», ΦΕΚ 49Α/84
- Ν1396/1983 «Υποχρεώσεις λήψης και τήρησης των μέτρων ασφάλειας στις οικοδομές και λοιπά ιδιωτικά τεχνικά έργα», ΦΕΚ 126Α/83
- ΠΔ115/2012 «Καθορισμός ειδικοτήτων και βαθμίδων για τις επαγγελματικές δραστηριότητες: (α) της εκτέλεσης, συντήρησης, επισκευής και επιτήρησης της λειτουργίας μηχανολογικών εγκαταστάσεων σε βιομηχανίες και άλλες μονάδες, (β) του χειρισμού και της επιτήρησης ατμολεβήτων και (γ) της εκτέλεσης τεχνικού έργου και της παροχής τεχνικής υπηρεσίας για εργασίες ηλεκτροσυγκόλλησης και οξυγονοκόλλησης, καθορισμός επαγγελματικών προσόντων και προϋποθέσεων για την άσκηση των δραστηριοτήτων αυτών από φυσικά πρόσωπα και άλλες ρυθμίσεις», ΦΕΚ 200^Α/12
- ΠΔ114/2012 «Καθορισμός ειδικοτήτων και βαθμίδων επαγγελματικών προσόντων για την επαγγελματική δραστηριότητα της κατασκευής, συντήρησης, επισκευής και επιτήρησης της λειτουργίας των εγκαταστάσεων καύσης υγρών και αερίων καυσίμων για την παραγωγή ζεστού νερού, καθορισμός επαγγελματικών προσόντων και προϋποθέσεων για την άσκηση της δραστηριότητας αυτής από φυσικά πρόσωπα και άλλες ρυθμίσεις», ΦΕΚ 199^Α/12
- ΠΔ113/2012 «Καθορισμός ειδικοτήτων για την επαγγελματική δραστηριότητα του χειρισμού μηχανημάτων τεχνικών έργων, καθορισμός κριτηρίων για την κατάταξη των μηχανημάτων σε ειδικότητες και ομάδες, καθορισμός επαγγελματικών προσόντων και προϋποθέσεων για την άσκηση της επαγγελματικής αυτής δραστηριότητας από φυσικά πρόσωπα και άλλες ρυθμίσεις», ΦΕΚ 198^Α/12
- ΠΔ112/2012 «Καθορισμός ειδικοτήτων και βαθμίδων επαγγελματικών προσόντων για την επαγγελματική δραστηριότητα της κατασκευής, συντήρησης και επισκευής υδραυλικών εγκαταστάσεων και προϋποθέσεις για την άσκηση της δραστηριότητας αυτής από φυσικά πρόσωπα», ΦΕΚ 197^Α/12
- ΠΔ82/2010 «Ελάχιστες προδιαγραφές υγείας και ασφάλειας όσον αφορά στην έκθεση των εργαζομένων σε κινδύνους προερχόμενους από φυσικούς παράγοντες (τεχνητή οπτική ακτινοβολία), σε συμμόρφωση με την οδηγία 2006/25/ΕΚ», ΦΕΚ 145^Α/10
- ΠΔ57/2010 «Προσαρμογή της Ελληνικής Νομοθεσίας προς την Οδηγία 2006/42/ΕΚ του Ευρωπαϊκού Κοινοβουλίου και του Συμβουλίου «σχετικά με τα μηχανήματα και την τροποποίηση της οδηγίας 95/16/ΕΚ» και κατάργηση των Π.Δ. 18/96 και 377/93», ΦΕΚ 97^Α, όπως τροποποιήθηκε με το ΠΔ81/2011, ΦΕΚ 197^Α/10

- ΠΔ162/2007 «Προστασία της υγείας των εργαζομένων που εκτίθενται σε ορισμένους χημικούς παράγοντες κατά την διάρκεια της εργασίας τους, κατά τροποποίηση του π.δ. 307/1986 όπως ισχύει, σε συμμόρφωση προς την Οδηγία 2006/15/ΕΚ», ΦΕΚ 202Α/07
- ΠΔ212/2006 «Προστασία των εργαζομένων που εκτίθενται σε αμίαντο κατά την εργασία, σε συμμόρφωση με την οδηγία 83/477/ΕΟΚ του Συμβουλίου, όπως αυτή τροποποιήθηκε με την οδηγία 91/382/ΕΟΚ του Συμβουλίου και την οδηγία 2003/18/ΕΚ του Ευρωπαϊκού Κοινοβουλίου και Συμβουλίου», ΦΕΚ 212Α/06
- ΠΔ149/2006 «Ελάχιστες προδιαγραφές υγείας και ασφάλειας όσον αφορά την έκθεση των εργαζομένων σε κινδύνους προερχόμενους από φυσικούς παράγοντες (θόρυβος) σε έναρμόνιση με την οδηγία 2003/10/ΕΚ», ΦΕΚ 159Α/06
- ΠΔ 176/2005 «Ελάχιστες προδιαγραφές υγείας και ασφάλειας όσον αφορά στην έκθεση εργαζομένων σε κινδύνους προερχόμενους από φυσικούς παράγοντες (κραδασμούς), σε συμμόρφωση με την Οδηγία 2002/44/ΕΚ», ΦΕΚ 227Α/05
- ΠΔ305/1996 «Ελάχιστες προδιαγραφές ασφάλειας και υγείας που πρέπει να εφαρμόζονται στα προσωρινά ή κινητά εργοτάξια σε συμμόρφωση προς την οδηγία 92/57/ΕΟΚ», ΦΕΚ 212Α/96
- ΠΔ105/1995 «Ελάχιστες προδιαγραφές για τη σήμανση ασφάλειας ή/και υγείας στην εργασία σε συμμόρφωση με την οδηγία 92/58/ΕΟΚ», ΦΕΚ 67Α/95
- ΠΔ397/1994 «Ελάχιστες προδιαγραφές ασφάλειας και υγείας κατά τη χειρωνακτική διακίνηση φορτίων που συνεπάγεται κίνδυνο ιδίως για τη ράχη και την οσφυϊκή χώρα των εργαζομένων σε συμμόρφωση προς την οδηγία του Συμβουλίου 90/269/ΕΟΚ», ΦΕΚ 221Α/94
- ΠΔ396/1994 «Ελάχιστες προδιαγραφές ασφάλειας και υγείας για τη χρήση από τους εργαζόμενους εξοπλισμών ατομικής προστασίας κατά την εργασία σε συμμόρφωση προς την οδηγία του Συμβουλίου 89/656/ΕΟΚ», ΦΕΚ 220Α/94
- ΠΔ395/1994 «Ελάχιστες προδιαγραφές ασφάλειας και υγείας για τη χρησιμοποίηση εξοπλισμού εργασίας από τους εργαζόμενους κατά την εργασία τους σε συμμόρφωση με την οδηγία του Συμβουλίου 89/655/ΕΟΚ», ΦΕΚ 220Α/94, όπως τροποποιήθηκε με τα ΠΔ89/1999 (ΦΕΚ 94Α/99) και ΠΔ304/2000 (ΦΕΚ 241Α/00) και ΠΔ155/2004 (ΦΕΚ 121Α/04).
- ΠΔ77/1993 «προστασία των εργαζομένων από φυσικούς, χημικούς και βιολογικούς παράγοντες. Τροποποίηση και συμπλήρωση προς την οδηγία του συμβουλίου 88/642/ΕΟΚ», ΦΕΚ 34Α/93
- ΠΔ31/1990 «Επίβλεψη της λειτουργίας, χειρισμός και συντήρηση μηχανημάτων εκτέλεσης τεχνικών έργων» ΦΕΚ 11Α/90, όπως τροποποιήθηκε με το ΠΔ49/1991 (ΦΕΚ 180Α/91)
- ΠΔ225/1989 «Υγιεινή και ασφάλεια στα υπόγεια τεχνικά έργα» ΦΕΚ 106Α/89
- ΠΔ307/1986 «Προστασία της υγείας των εργαζομένων που εκτίθενται σε ορισμένους χημικούς παράγοντες κατά τη διάρκεια της εργασίας τους», ΦΕΚ 135Α, όπως τροποποιήθηκε με το ΠΔ12/2012, ΦΕΚ 19Α
- ΠΔ1073/1981 «Περί μέτρων ασφαλείας κατά την εκτέλεση εργασιών εις εργοτάξια οικοδομών και πάσης φύσεως έργων αρμοδιότητας Πολιτικού Μηχανικού», ΦΕΚ 260Α/81
- ΠΔ778/1980 «Περί των μέτρων ασφαλείας κατά την εκτέλεση οικοδομικών εργασιών», ΦΕΚ 193Α/80
- ΠΔ95/1978 «Περί μέτρων υγιεινής και ασφάλειας των απασχολουμένων εις εργασίας συγκολλήσεων» ΦΕΚ 20Α/78
- ΥΑ6690/2012 «Προϊόντα Δομικών Κατασκευών: χαρακτηριστικά, τεχνικές προδιαγραφές, διαδικασίες αξιολόγησης συμμόρφωσης και σήμανση συμμόρφωσης «CE», ΦΕΚ 1914Β/12
- ΥΑ2223/2011 «Κανονισμός Μεταλλευτικών και Λατομικών Εργασιών (ΚΜΛΕ)», ΦΕΚ 1227Β/11
- ΥΑ6952/2011 «Υποχρεώσεις και μέτρα για την ασφαλή διέλευση των πεζών κατά την εκτέλεση εργασιών σε κοινόχρηστους χώρους πόλεων και οικισμών που προορίζονται για την κυκλοφορία πεζών», ΦΕΚ 420Β/11
- ΥΑ210172009 «Όροι και προϋποθέσεις λειτουργίας των επιχειρήσεων που ασχολούνται με τις εργασίες κατεδάφισης και αφαίρεσης αμιάντου ή/και υλικών που περιέχουν αμίαντο από κτίρια,

- κατασκευές, συσκευές, εγκαταστάσεις και πλοία, καθώς επίσης και με τις εργασίες συντήρησης, επικάλυψης και εγκλεισμού αμιάντου ή/και υλικών που περιέχουν αμιάντο», ΦΕΚ 1287B/09
- ΥΑ 502/2003 «Έγκριση Τεχνικής Προδιαγραφής Σήμανσης Εκτελούμενων Οδικών Έργων εντός και εκτός κατοικημένων περιοχών ως ελάχιστα όρια», ΦΕΚ 946/03
 - ΑΠ. ΔΙΠΑΔ/οικ 889/2002 «Πρόληψη και αντιμετώπιση του εργασιακού κινδύνου κατά την κατασκευή Δημοσίων Έργων», ΦΕΚ 16B/03
 - ΑΠ. ΔΙΠΑΔ/οικ 177/2001 «Πρόληψη εργασιακού κινδύνου κατά τη μελέτη του έργου», ΦΕΚ 266B/01
 - ΑΠ.ΔΕΕΠΠ/οικ 85/2001 «Καθιέρωση του Σχεδίου Ασφάλειας και Υγείας (ΣΑΥ) και του Φακέλου Ασφάλειας και Υγείας (ΦΑΥ) ως απαραίτητων στοιχείων για την έγκριση μελέτης στο στάδιο της οριστικής μελέτης ή/και της μελέτης εφαρμογής σε κάθε Δημόσιο Έργο», ΦΕΚ 686B/01
 - ΑΠ. οικ 433/2000 «Καθιέρωση του Φακέλου Ασφάλειας και Υγείας (ΦΑΥ) ως απαραίτητου στοιχείου για τη προσωρινή και οριστική παραλαβή κάθε Δημοσίου Έργου», ΦΕΚ 1176B/00
 - ΚΥΑ16440/1993 «Κανονισμός παραγωγής και διάθεσης στην αγορά συναρμολογούμενων μεταλλικών στοιχείων για την ασφαλή κατασκευή και χρήση μεταλλικών σκαλωσιών», ΦΕΚ 756B/93
 - ΥΑ130646/1984 «Ημερολόγιο Μέτρων Ασφάλειας», ΦΕΚ 154B/84
 - ΕΚΓ27/ΔΙΠΑΔ/οικ/369 «Ένταξη στα συμβατικά τεύχη (ΕΣΥ) των δημοπρατούμενων έργων, άρθρου σχετικού με τα απαιτούμενα μέτρα ασφάλειας και υγείας στα εργοτάξια» 15/10/2012
 - ΕΓΚ10201/ΣΕΠΕ «Θεώρηση Σχεδίου και Φακέλου Ασφάλειας και Υγείας», 27/03/2012
 - ΕΓΚ6/ΔΙΠΑΔ/οικ/215 «Διευκρινήσεις σχετικά με την εκπόνηση ΣΑΥ και ΦΑΥ των Δημοσίων Έργων» 31/03/2008

ΠΑΡΑΡΤΗΜΑ 5: ΣΗΜΑΤΑ ΑΣΦΑΛΕΙΑΣ

Γεωμετρικό σχήμα	Σημασία
	Σήματα απαγόρευσης
	Σήματα υποχρέωσης
	Σήματα προειδοποίησης
 	Σήματα διάσωσης ή βοήθειας
 	Σήματα που αφορούν το πυροσβεστικό υλικό ή εξοπλισμό

Σήματα απαγόρευσης

			
Απαγορεύεται το κάπνισμα	Απαγορεύεται η χρήση γυμνής φλόγας και το κάπνισμα	Απαγορεύεται η διέλευση πεζών	Απαγορεύεται η κατάσβεση με νερό
			
Μη πόσιμο νερό	Απαγορεύεται η είσοδος στους μη έχοντες ειδική άδεια	Απαγορεύεται η διέλευση στα οχήματα διακίνησης φορτίων	Μην αγγίζετε

Σήματα υποχρέωσης

				
Υποχρεωτική προστασία των ματιών	Υποχρεωτική προστασία του κεφαλιού	Υποχρεωτική προστασία των αυτιών	Υποχρεωτική προστασία των αναπνευστικών οδών	Υποχρεωτική προστασία των ποδιών
				
Υποχρεωτική προστασία των χεριών	Υποχρεωτική προστασία του σώματος	Υποχρεωτική προστασία του προσώπου	Υποχρεωτική ατομική προστασία έναντι πτώσεων	Υποχρεωτική διάβαση για πεζούς
				Γενική υποχρέωση

Σήματα προειδοποίησης

				
Εύφλεκτες ύλες ή/ και υψηλή θερμοκρασία	Εκρηκτικές ύλες	Τοξικές ύλες	Διαβρωτικές ύλες	Ραδιενεργά υλικά
				
Αιωρούμενα φορτία	Οχήματα διακίνησης φορτίων	Κίνδυνος ηλεκτροπληξίας	Γενικός κίνδυνος	Κίνδυνος παραπατήματος

Σήματα διάσωσης ή βοήθειας

				
Πρώτες βοήθειες	Φορείο	Θάλαμος καταιονισμού ασφαλείας	Πλύση ματιών	Τηλέφωνο για διάσωση και πρώτες βοήθειες

Όταν πρέπει να δείξουμε την κατεύθυνση που πρέπει να ακολουθήσουμε για να φτάσουμε στα μέσα βοήθειας ή διάσωσης τότε τα αντίστοιχα σήματα συνδυάζονται ανάλογα με τα παρακάτω σήματα κατεύθυνσης

			
--	--	--	---

Σήματα που αφορούν το πυροσβεστικό υλικό ή εξοπλισμό

			
Πυροσβεστική μάνικα	Σκάλα	Πυροσβεστήρας	Τηλέφωνο για την καταπολέμηση πυρκαγιών

Όταν πρέπει να δείξουμε την κατεύθυνση που πρέπει να ακολουθήσουμε για να φτάσουμε στον πυροσβεστικό εξοπλισμό τότε τα αντίστοιχα σήματα συνδυάζονται ανάλογα με τα παρακάτω σήματα κατεύθυνσης

			
---	---	---	--



Σχέδιο 3.1.1 : Στένωση λωρίδας.

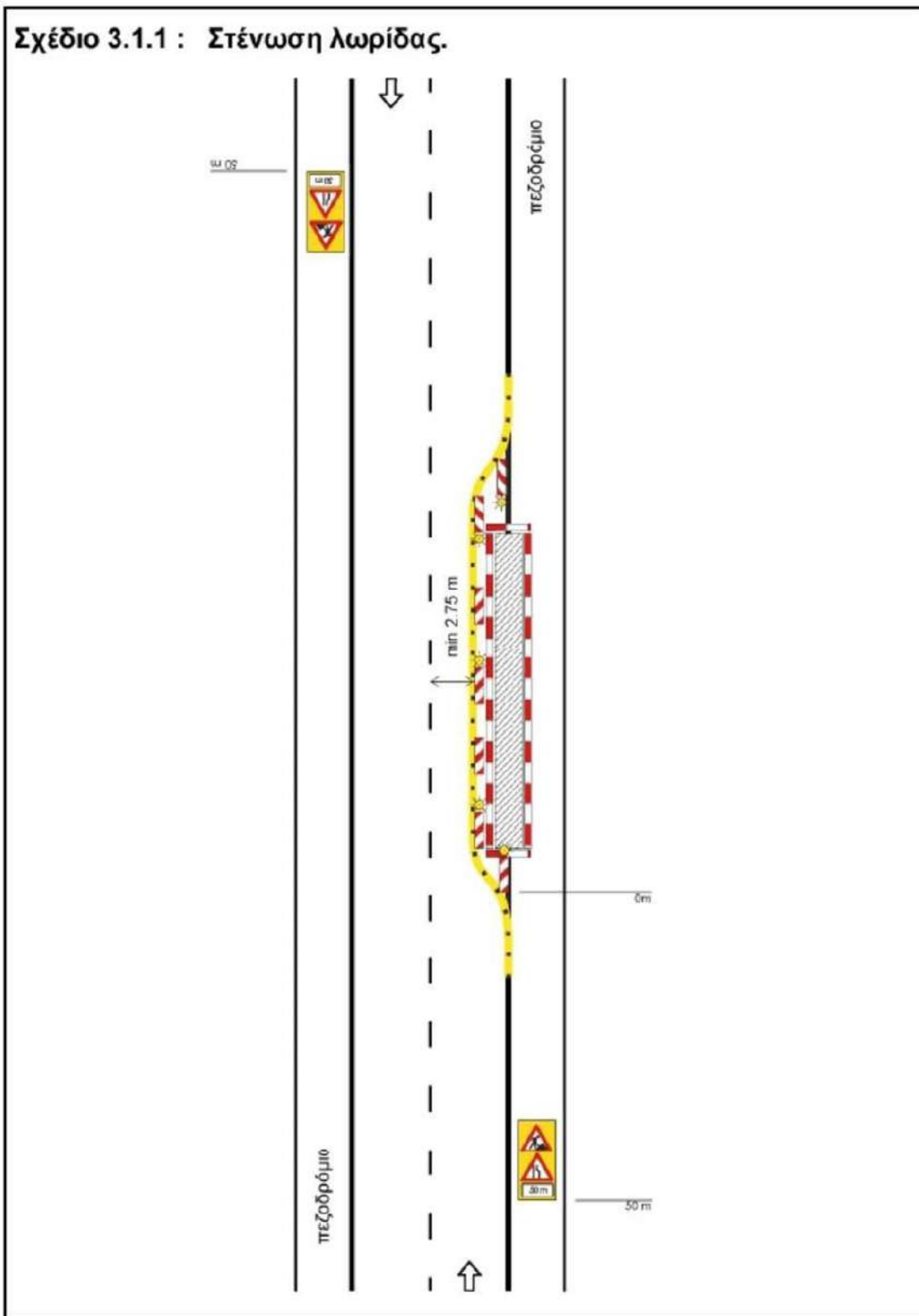

Σχέδιο 3.1.2 : Εναλλάξ κυκλοφορία των δύο κατευθύνσεων.

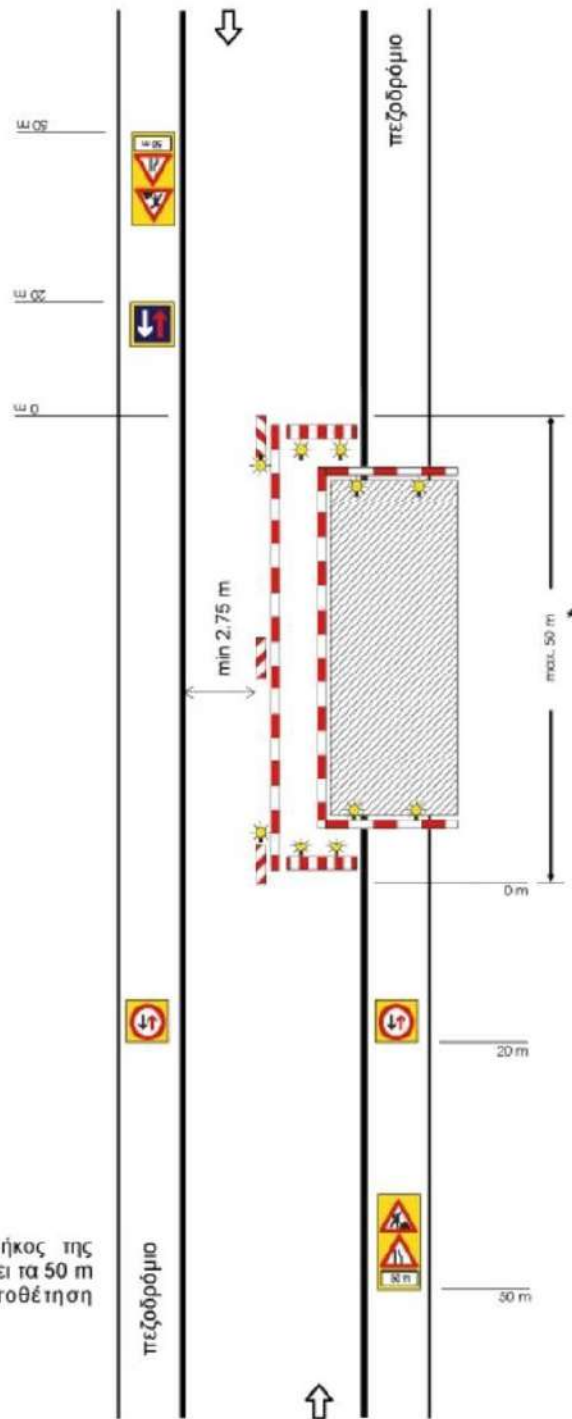

ΣΗΜΕΙΩΣΗ:

* Σε περίπτωση που το μήκος της εργοταξιακής ζώνης υπαρβαίνει τα 50 m είναι υποχρεωτική η τοποθέτηση φωτεινής σηματοδότησης.

Σχέδιο 3.1.4 : Εργοτάξιο σε περιοχή συμβολής οδών με αποκλεισμό πρόσβασης.

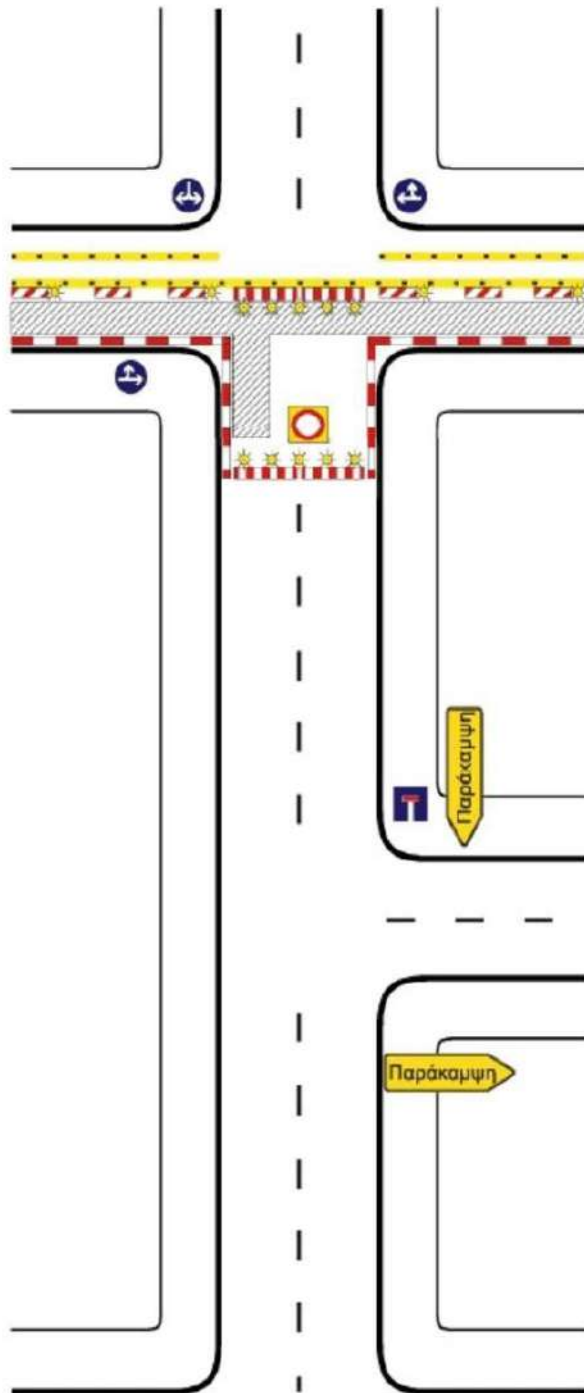

Σχέδιο 3.1.6 : Εργοτάξιο επί του πεζοδρομίου με στένωση λωρίδας.

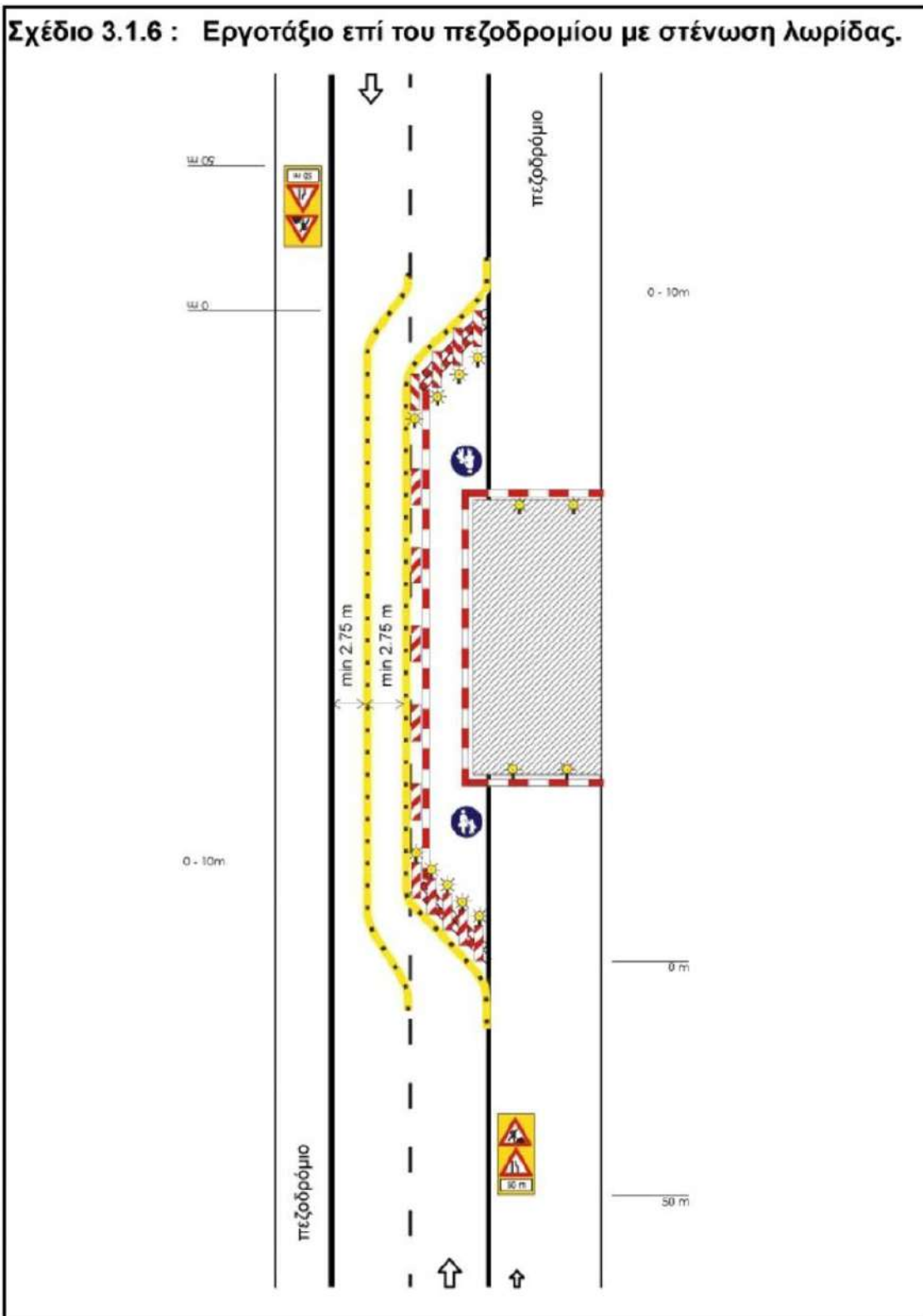

Σχέδιο 3.2.1 : Αποκλεισμός λωρίδας σε κύρια αστική οδό.

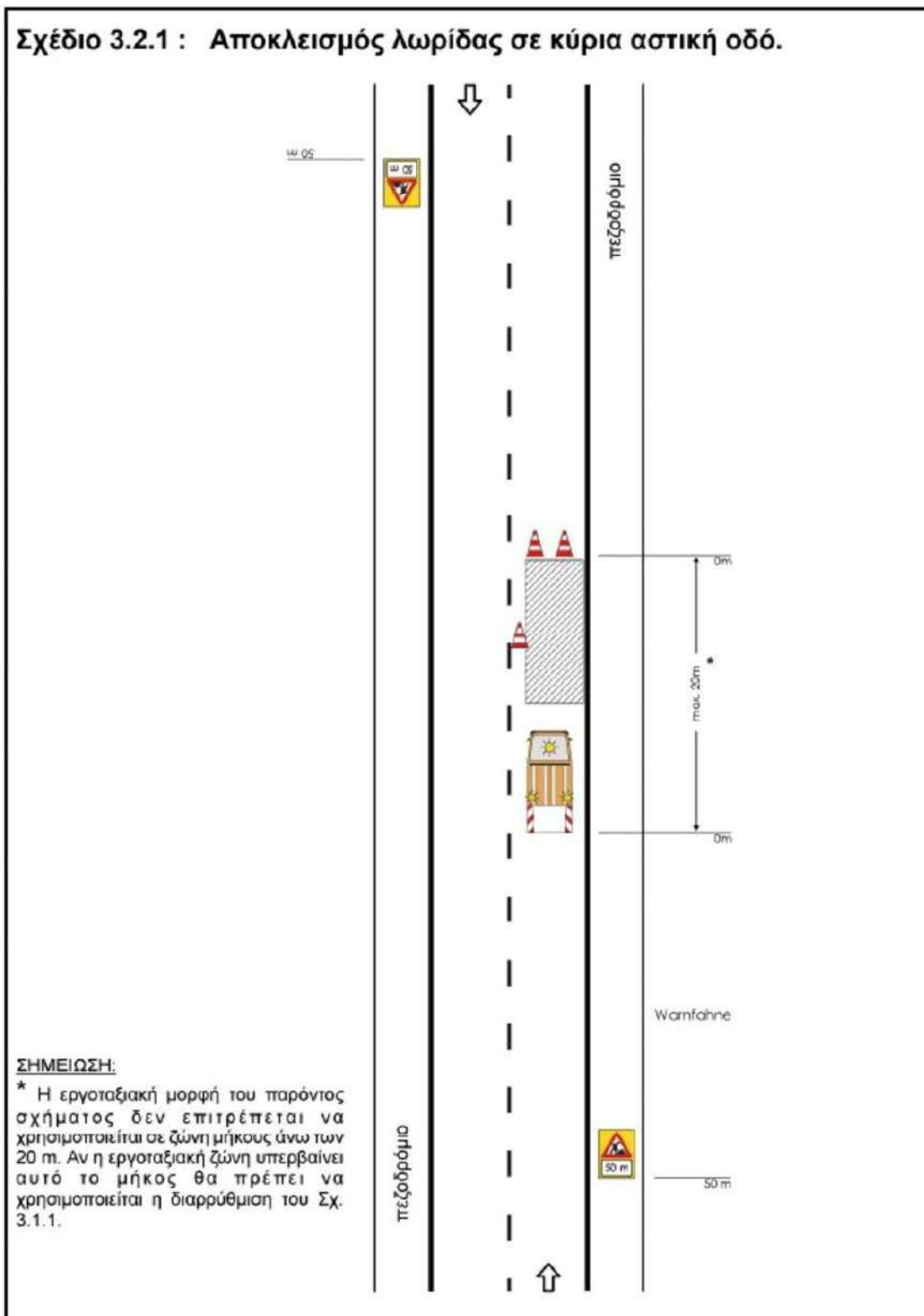

Σχέδιο 3.2.2 : Αποκλεισμός λωρίδας σε τοπική αστική οδό.

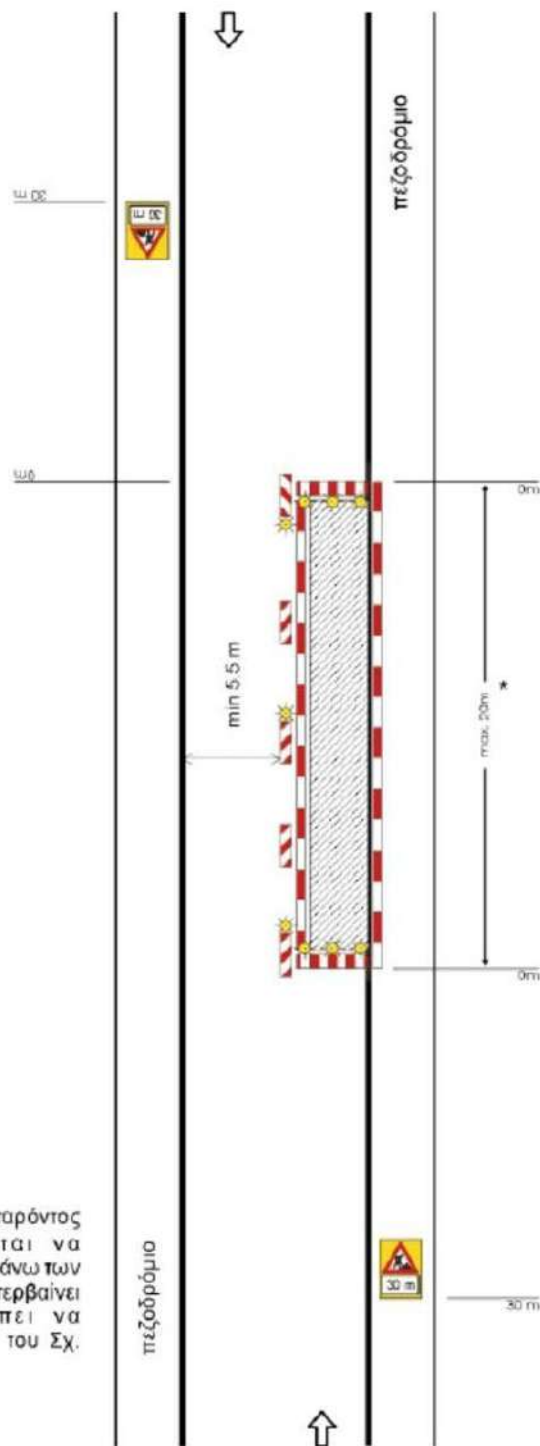

ΣΗΜΕΙΩΣΗ:

* Η εργοταξιακή μορφή του παρόντος σχήματος δεν επιτρέπεται να χρησιμοποιείται σε ζώνη μήκους άνω των 20 m. Αν η εργοταξιακή ζώνη υπερβαίνει αυτό το μήκος θα πρέπει να χρησιμοποιείται η διαρρύθμιση του Σχ. 3.1.2.

**ΕΛΛΗΝΙΚΗ ΔΗΜΟΚΡΑΤΙΑ
ΔΗΜΟΣ ΘΕΣΣΑΛΟΝΙΚΗΣ
ΔΙΕΥΘΥΝΣΗ ΒΙΩΣΙΜΗΣ ΚΙΝΗΤΙΚΟΤΗΤΑΣ & ΔΙΚΤΥΩΝ
ΤΜΗΜΑ ΗΛΕΚΤΡΟΦΩΤΙΣΜΟΥ & ΦΩΤΕΙΝΗΣ ΣΗΜΑΤΟΔΟΤΗΣΗΣ**

**ΤΙΤΛΟΣ ΜΕΛΕΤΗΣ-ΕΡΓΟΥ :
"ΕΠΕΚΤΑΣΗ ΔΙΚΤΥΟΥ ΟΔΟΦΩΤΙΣΜΟΥ ΚΑΙ ΠΡΟΣΩΡΙΝΩΝ
ΠΕΖΟΔΡΟΜΙΩΝ ΣΤΗΝ ΠΕΡΙΟΧΗ ΑΛΛΑΤΙΝΗ" - Τ.Π.**

**ΦΑΚΕΛΟΣ ΑΣΦΑΛΕΙΑΣ ΚΑΙ ΥΓΕΙΑΣ
(ΦΑΥ)**

**ΘΕΣΣΑΛΟΝΙΚΗ
ΙΟΥΝΙΟΣ 2018**

ΠΕΡΙΕΧΟΜΕΝΑ

ΕΙΣΑΓΩΓΗ

1. ΓΕΝΙΚΑ ΣΤΟΙΧΕΙΑ ΤΟΥ ΕΡΓΟΥ
2. ΣΥΝΤΟΜΗ ΤΕΧΝΙΚΗ ΠΕΡΙΓΡΑΦΗ ΤΟΥ ΕΡΓΟΥ
3. ΚΑΝΟΝΙΣΜΟΙ
4. ΠΑΡΑΔΟΧΕΣ
5. ΥΛΙΚΑ
6. ΧΡΗΣΙΜΕΣ ΕΠΙΣΗΜΑΝΣΕΙΣ
7. ΟΔΗΓΙΕΣ ΑΣΦΑΛΟΥΣ ΕΡΓΑΣΙΑΣ ΓΙΑ ΤΙΣ ΕΡΓΑΣΙΕΣ ΣΥΝΤΗΡΗΣΗΣ ΤΟΥ ΕΡΓΟΥ

ΠΑΡΑΡΤΗΜΑΤΑ

ΠΑΡΑΡΤΗΜΑ 1: ΜΕΛΕΤΕΣ ΤΟΥ ΕΡΓΟΥ – ΣΧΕΔΙΑ «AS BUILT»

ΠΑΡΑΡΤΗΜΑ 2: ΜΗΤΡΩΟ ΕΠΕΜΒΑΣΕΩΝ ΣΤΟ ΕΡΓΟ

ΠΑΡΑΡΤΗΜΑ 3: ΕΝΔΕΙΚΤΙΚΗ ΝΟΜΟΘΕΣΙΑ ΓΙΑ ΘΕΜΑΤΑ ΑΣΦΑΛΕΙΑΣ

ΠΑΡΑΡΤΗΜΑ 4: ΣΗΜΑΤΑ ΑΣΦΑΛΕΙΑΣ

ΕΙΣΑΓΩΓΗ

Ο παρών ΦΑΥ συντάχθηκε σύμφωνα με τις προβλέψεις του ΠΔ 305/1996 «Ελάχιστες προδιαγραφές για ασφάλεια και υγεία που πρέπει να εφαρμόζονται στα προσωρινά ή κινητά εργοτάξια σε συμμόρφωση με την οδηγία 92/57/ΕΟΚ.», ΦΕΚ 212^Α, 29/8/1996 και αποσκοπεί στην πρόληψη των κινδύνων κατά τις ενδεχόμενες μεταγενέστερες εργασίες καθ' όλη τη διάρκεια ζωής του έργου

Οι προβλέψεις του παρόντος ΦΑΥ στηρίζονται:

- Στην Ελληνική Νομοθεσία (Νομοθετήματα που αφορούν στην Υγιεινή και Ασφάλεια των εργαζομένων γενικά, αλλά και Νομοθετήματα που αφορούν στην Ασφάλεια για τα τεχνικά έργα και τις εργασίες που εκτελούνται σε αυτά).
- Σε προδιαγραφές εξοπλισμού που πρόκειται να ενσωματωθεί στο έργο.
- Σε προδιαγραφές υλικών που πρόκειται να ενσωματωθούν στο έργο.
- Στην καλή πρακτική, σύμφωνα με τους κανόνες των διεθνών προτύπων, της εμπειρίας και τέχνης.

ΣΗΜΕΙΩΣΗ: Μετά την εκτέλεση του έργου, ο αναθεωρημένος ΦΑΥ πρέπει να παραδοθεί στον Κύριο του έργου. Σημειώνεται ότι σε περίπτωση διαχωρισμού του έργου σε επιμέρους ιδιοκτήτες, κάθε ιδιοκτήτης πρέπει να λάβει αντίγραφο του ΦΑΥ.

Ο ΦΑΥ περιέχει χρήσιμα στοιχεία για την ασφαλή συντήρηση του έργου καθώς και εργασίες μετατροπής του. Συνεπώς πρέπει να λαμβάνεται υπόψη κάθε φορά που κρίνεται απαραίτητο από τους εμπλεκόμενους και να ενημερώνεται εφόσον προκύπτουν στοιχεία.

Σημειώνεται ότι η εφαρμογή της Ελληνικής Νομοθεσίας για την Ασφάλεια και Υγεία των εργαζομένων ελέγχεται από το αρμόδιο Κέντρο Πρόληψης Επαγγελματικού Κινδύνου.

ΠΡΟΣΟΧΗ: Ο παρών ΦΑΥ σε καμία περίπτωση δεν υποκαθιστά την Ελληνική Νομοθεσία.

1. ΓΕΝΙΚΑ ΣΤΟΙΧΕΙΑ ΤΟΥ ΕΡΓΟΥ

ΕΙΔΟΣ ΕΡΓΟΥ ΚΑΙ ΧΡΗΣΗ

Είδος και χρήση του έργου
.....

ΠΕΡΙΟΧΗ ΕΡΓΟΥ

Ε' Δημοτική Κοινότητα.

Το έργο αφορά την επέκταση οδικού φωτισμού στην περιοχή Αλλατίνη με ταυτόχρονη κατασκευή προσωρινών πεζοδρομίων στις οδούς Υψηλάντους, Παπαναστασίου, Αίγλης, Δεινικράτους, Γαλάτειας στην Ε' Δ.Κ

και κατασκευή επίσης ενός τμήματος πεζοδρομίου της Στίλπωνος Κυριακίδη στην Α' Δ.Κ..

ΠΡΟΣΒΑΣΗ ΣΤΟ ΕΡΓΟ

Περιγραφή τρόπων πρόσβασης στο έργο
.....

ΑΡΙΘΜΟΣ ΑΔΕΙΑΣ

Άδεια έργου
.....

ΚΥΡΙΟΣ ΤΟΥ ΕΡΓΟΥ

Στοιχεία του κυρίου του έργου
.....

ΣΥΝΤΟΝΙΣΤΗΣ ΑΣΦΑΛΕΙΑΣ

Στοιχεία του συντονιστή ασφαλείας κατά την εκπόνηση του ΦΑΥ
.....

ΑΡΜΟΔΙΟ ΚΕΠΕΚ

Κέντρο Πρόληψης Επαγγελματικού Κινδύνου που υπάγεται το έργο
.....

2. ΣΥΝΤΟΜΗ ΤΕΧΝΙΚΗ ΠΕΡΙΓΡΑΦΗ ΤΟΥ ΕΡΓΟΥ

Το έργο αφορά την επέκταση του δικτύου οδοφωτισμού για την κατασκευή του οποίου απαιτείται η δημιουργία ασφαλούς όδευσης πεζών, με την διαμόρφωση προσωρινών πεζοδρομίων από σκυρόδεμα αλλά και τμημάτων μονίμου πεζοδρομίου με κρασπεδόρειθρα και πλάκες πεζοδρομίου από μπετόν, στις οδούς **Υψηλάντους, Αλεξάνδρου Παπαναστασίου** και στον χώρο πρασίνου **μεταξύ των οδών Δεινοκράτους - Γαλατείας - Παπαναστασίου** στα όρια του Δήμου στην Ε' Δ.Κ. όπως επίσης κι ένα τμήμα πεζοδρομίου της **Στίλπωνος Κυριακίδη** στην Α' Δ.Κ..

Στα πεζοδρόμια της εν λόγω περιοχής υπάρχουν επικινδυνότητες και ασυνέχειες στην ασφαλή όδευση των πεζών που οφείλονται α) σε σκαμμένα περιφραγμένα οικόπεδα χωρίς σοβαρή στήριξη πρανών, που δημιουργούν κίνδυνο υποχώρησης των κοινόχρηστων πεζοδρομίων και β) σε παλιά κτίρια με στάθμη χαμηλότερη από την υφιστάμενη υψομετρική μελέτη – επίπεδο οδού. Απαιτείται έτσι η λήψη προσωρινών μέτρων άρσης της επικινδυνότητας που δημιουργείται αφού οι πεζοί αναγκάζονται να εξέλθουν στο οδόστρωμα κατά την διέλευσή τους από την περιοχή, εκτιθέμενοι έτσι σε πολύ σοβαρούς κινδύνους.

ΣΗΜΕΙΩΣΗ: Σε περίπτωση που ακολουθήσουν τροποποιήσεις της μελέτης κατά τη διάρκεια των εργασιών, ο Συντονιστής Ασφάλειας κατά την εκτέλεση του έργου οφείλει να ενημερώσει την παρούσα σύντομη τεχνική περιγραφή, ώστε να ανταποκρίνεται στα πραγματικά δεδομένα.

3. ΚΑΝΟΝΙΣΜΟΙ

Οι Κανονισμοί με βάση του οποίους συντάχθηκε η μελέτη αναφέρονται παρακάτω.

ΣΗΜΕΙΩΣΗ: Σε περίπτωση τροποποιήσεων της μελέτης ο κατάλογος των Κανονισμών πρέπει να ενημερώνεται, ώστε να ανταποκρίνεται στα πραγματικά δεδομένα.

4. ΠΑΡΑΔΟΧΕΣ

Οι παραδοχές που ακολουθούν προέρχονται από τη μελέτη. Οι παραδοχές δεν υποκαθιστούν και δεν υπερισχύουν των αντίστοιχων της μελέτης.

ΣΗΜΕΙΩΣΗ: Σε περίπτωση τροποποιήσεων της μελέτης, ο κατάλογος των παραδοχών πρέπει να ενημερώνεται, ώστε να ανταποκρίνονται στα πραγματικά δεδομένα.

5. ΥΛΙΚΑ

Τα υλικά που πρόκειται να ενσωματωθούν στο έργο πρέπει να είναι σύμφωνα με τα αναφερόμενα στις Τεχνικές Προδιαγραφές Υλικών.

ΣΗΜΕΙΩΣΗ: Το παρόν κεφάλαιο του ΦΑΥ πρέπει να ενημερώνεται, σύμφωνα με τις Τεχνικές Προδιαγραφές Υλικών που ενσωματώνονται στο έργο. Ιδιαίτερα χρήσιμη κρίνεται η απευθείας παραπομπή στο Πρόγραμμα Ποιότητας Έργου (ΠΠΕ).

6. ΧΡΗΣΙΜΕΣ ΕΠΙΣΗΜΑΝΣΕΙΣ

Για τις εργασίες συντήρησης καθώς και μελλοντικές επεμβάσεις στο έργο κρίνεται χρήσιμο να ληφθούν υπόψη οι επισημάνσεις που αναφέρονται παρακάτω.

ΣΗΜΕΙΩΣΗ: Σε περίπτωση τροποποιήσεων της μελέτης, οι παρακάτω επισημάνσεις πρέπει να ενημερώνονται, ώστε να ανταποκρίνονται στα πραγματικά δεδομένα.

7. ΟΔΗΓΙΕΣ ΑΣΦΑΛΟΥΣ ΕΡΓΑΣΙΑΣ ΓΙΑ ΤΙΣ ΕΡΓΑΣΙΕΣ ΣΥΝΤΗΡΗΣΗΣ ΤΟΥ ΕΡΓΟΥ

Για τις εργασίες συντήρησης που αναμένονται, κατά τη διάρκεια ζωής του έργου, παρατίθενται οι Οδηγίες Ασφαλούς Εργασίας.

Κάθε Οδηγία Ασφαλούς Εργασίας περιέχει:

- Περιγραφή των προτεινόμενων μέτρων προστασίας για την αντιμετώπιση των κινδύνων
- Αναφορά των απαραίτητων Μέσων Ατομικής Προστασίας που πρέπει να χρησιμοποιούνται από το προσωπικό

ΣΗΜΕΙΩΣΗ: Ο Τεχνικός Ασφάλειας του συνεργείου που θα εκτελέσει τις συγκεκριμένες εργασίες οφείλει να συντάξει Εκτίμηση Επαγγελματικού Κινδύνου και να την υποβάλλει στον εργοδότη του. Ο επικεφαλής του συνεργείου πρέπει να λάβει υπόψη του τα περιεχόμενα τόσο της Οδηγίας Ασφαλούς Εργασίας όσο και της Εκτίμησης Επαγγελματικού Κινδύνου.

ΕΡΓΑΣΙΑ : ΕΡΓΑΣΙΕΣ ΣΕ ΟΔΟΥΣ ΥΠΟ ΚΥΚΛΟΦΟΡΙΑ	
Μέτρα	1 Πριν την έναρξη των εργασιών σε οδό υπό κυκλοφορία πρέπει να ενημερωθούν οι αρμόδιες αρχές και οι άμεσα ενδιαφερόμενοι. (ΥΑ 503/2003)
	2 Η τροχαία της περιοχής πρέπει να ενημερωθεί για τις εργασίες και τις κυκλοφοριακές ρυθμίσεις, ώστε να διευθετηθεί το θέμα των αδειών. Επίσης πρέπει να καθοριστεί αν απαιτείται η συνδρομή της τροχαίας για τη ρύθμιση της κυκλοφορίας. (ΥΑ 503/2003)
	3 Η προσωρινή σήμανση της οδού πρέπει να γίνεται όπως προβλέπεται από τα σκαριφήματα της ΥΑ 502/2003 ή τη σχετική μελέτη (εφόσον η περίπτωση δεν αντιστοιχεί σε κάποιο από τα σκαριφήματα). (ΥΑ 503/2003)
	4 Πρέπει να εξασφαλίζεται πλήρης και ικανοποιητική περίφραξη του χώρου των εργασιών, αποτρέποντας τους μη έχοντες εργασία να εισέλθουν σε αυτόν. Επίσης πρέπει να αποτρέπεται η είσοδος οχημάτων, που έχουν παρεκκλίνει από την πορεία τους, στο χώρο. (ΥΑ 503/2003)
	5 Όλες οι εργασίες πρέπει να εκτελούνται εντός της περίφραξης του έργου. (ΥΑ 503/2003)
	6 Όλοι οι εργαζόμενοι πρέπει να φορούν φωσφορίζοντα γιλέκα συνεχώς. (ΥΑ 503/2003, ΠΔ 396/1994)
	7 Να διατηρείται καθαρός ο χώρος εργασίας άλλα και ο ευρύτερος χώρος περί αυτόν (οδόστρωμα). (ΥΑ 503/2003)
	8 Μετά το τέλος της εργασίας όλα τα οχήματα και μηχανήματα πρέπει να ασφαρίζονται. (ΥΑ 503/2003)
	9 Η ανάρτηση των πινακίδων, κατά τις ανυψωτικές εργασίες που απαιτούνται για την τοποθέτησή τους, πρέπει να γίνεται ξεχωριστά για καθεμία και με «πνιχτό» δέσιμο. (ΥΑ 503/2003)
	10 Οι εργαζόμενοι πρέπει να απομακρύνονται από το χώρο τοποθέτησης των πινακίδων μέχρι να πλησιάσουν στο έδαφος. (ΥΑ 503/2003)
	11 Οι εργαζόμενοι που τοποθετούν πινακίδες και στηθαία πρέπει να χρησιμοποιούν γάντια. (ΥΑ 503/2003, ΠΔ 396/1994)
	12 Οι πινακίδες πρέπει να στερεώνονται, ώστε να μην ανατραπούν (βαριές βάσεις, πρόσδεση). (ΥΑ 503/2003)
	13 Συνιστάται να χρησιμοποιείται τουλάχιστον ένας εργαζόμενος για την προσωρινή ρύθμιση της κυκλοφορίας αν κριθεί απαραίτητο. Ο εργαζόμενος πρέπει να φοράει φωσφορίζον γιλέκο, κράνος, παπούτσια και να κρατάει κόκκινη σημαία. Επίσης πρέπει να είναι ενημερωμένος για τους τρόπους ρύθμισης της κυκλοφορίας και ενημέρωσης των διερχόμενων οδηγών. Κατά τη διάρκεια των εργασιών πρέπει να χρησιμοποιούνται κώνοι, για το διαχωρισμό του εργοταξίου από την οδό. (ΥΑ 503/2003)
	14 Να χρησιμοποιείται, αν απαιτείται, όχημα προειδοποίησης των διερχόμενων οδηγών. (ΥΑ 503/2003)
	15 Πρέπει να ελέγχεται σε καθημερινή βάση ότι δεν μετακινήθηκαν ή αφαιρέθηκαν υλικά σήμανσης ή ασφάλισης. Σε περίπτωση που έχει συμβεί κάτι τέτοιο, πρέπει να αποκαθίστανται άμεσα τα μέτρα ασφάλειας. (ΥΑ 503/2003)
Μ.Α.Π.	1 Ανακλαστικό γιλέκο EN 471 (class 2)
ΕΡΓΑΣΙΑ : ΕΡΓΑΣΙΕΣ ΣΕ ΦΡΕΑΤΑ	
Μέτρα	1 Οι υπεύθυνοι των συνεργείων συντήρησης φρεατίων πρέπει να είναι ενημερωμένοι για όλα τα διαθέσιμα στοιχεία (μεθοδολογία, είδος φρεατίου, είδος εργασίας, συνθήκες κυκλοφορίας),
	2 Ο χώρος εργασίας επί της οδού πρέπει να περιφραχθεί, ώστε να αποτραπεί η πρόσβαση σε διερχόμενους πεζούς και οχήματα και να τοποθετηθεί σήμανση για ενημέρωση των διερχόμενων οδηγών και προσωρινή εκτροπή της κυκλοφορίας, (ΠΔ 16/1996)
	3 Για το προσωπικό που θα εργαστεί εντός των φρεατίων πρέπει να εξασφαλιστεί η επάρκεια οξυγόνου. (ΠΔ 16/1996)
	4 Εντός των φρεατίων πρέπει να διενεργούνται μετρήσεις παραγόντων για ανίχνευση επικίνδυνων ουσιών. (ΠΔ 16/1996)
	5 Πρέπει να εξασφαλιστεί μέθοδος επικοινωνίας μεταξύ των συνεργείων εντός και εκτός των φρεατίων. (ΠΔ 16/1996)
	6 Για την αντιμετώπιση έκτακτων καταστάσεων πρέπει να υπάρχει εργαζόμενος πάνω από το φρεάτιο για παρακολούθηση και παροχή βοήθειας, εφόσον κριθεί αναγκαίο. (ΠΔ 16/1996)
	7 Η πρόσβαση και έξοδος από το φρεάτιο πρέπει να γίνεται μέσω των σκαλών ή με τη βοήθεια ανυψωτικής διάταξης σε τρίποδα. (ΠΔ 16/1996)
	8 Εντός των φρεατίων πρέπει να εξασφαλιστεί φωτισμός. (ΠΔ 16/1996)
	9 Εξοπλισμός, εργαλεία και καλώδια που χρησιμοποιούνται εντός των φρεατίων πρέπει να είναι κατάλληλα για υγρό περιβάλλον. (ΠΔ 16/1996)

ΕΡΓΑΣΙΑ : ΕΡΓΑΣΙΕΣ ΣΕ ΦΡΕΑΤΑ (συνέχεια ...)	
Μέτρα	10 Το προσωπικό που εργάζεται εντός των φρεατίων πρέπει να εξετάζεται περιοδικά από τον ιατρό εργασίας της επιχείρησης. (ΠΔ 16/1996, ΠΔ 17/1996, Ν 1568/1985)
	11 Τα φρεάτια πρέπει να κλείνονται μετά τη λήξη των εργασιών (βάρδια, ημέρα). (ΠΔ 16/1996)
	12 Η υλοποίηση συστήματος Άδειας Εργασίας αποτελεί μέτρο που συμβάλλει ουσιαστικά στην πρόληψη των ατυχημάτων και συνεπώς πρέπει να ληφθεί υπόψη.
	13 Το σύστημα άδειας εργασίας πρέπει να προβλέπει ποιος εκδίδει την άδεια.
	14 Το σύστημα άδειας εργασίας πρέπει να προβλέπει για ποιον εκδίδεται η άδεια.
	15 Το σύστημα άδειας εργασίας πρέπει να προβλέπει για ποια εργασία εκδίδεται η άδεια.
	16 Το σύστημα άδειας εργασίας πρέπει να προβλέπει την ημερομηνία έκδοσης και ισχύος της άδειας.
	17 Το σύστημα άδειας εργασίας πρέπει να προβλέπει ποια η διάρκεια της άδειας (όχι μεγαλύτερη της μιας βάρδιας).
	18 Το σύστημα άδειας εργασίας πρέπει να προβλέπει ποια είναι τα απαραίτητα μέτρα που πρέπει να ληφθούν κατά την είσοδο και εργασία σε κλειστό χώρο.
Μ.Α.Π.	1 Μάσκα πλήρους προσώπου με φίλτρα EN 136 class 2
	2 Παπούτσια (απαραίτητα για κάθε εργασία στο εργοτάξιο) EN 345 (S3)
	3 Γάντια EN 388
	4 Κράνος (απαραίτητο για κάθε εργασία στο εργοτάξιο) EN 397
	5 Φόρμα εργασίας EN 465
	6 Ανακλαστικό γιλέκο EN 471 (class 2)
ΕΡΓΑΣΙΑ : ΕΡΓΑΣΙΕΣ ΣΕ ΤΑΦΡΟΥΣ	
Μέτρα	1 Πριν την έναρξη των εργασιών πρέπει να διερευνηθεί, σε συνεργασία με τους αρμόδιους φορείς, η τυχόν ύπαρξη και θέση υπογείων δικτύων. Η ακριβής θέση των δικτύων πρέπει να επιβεβαιωθεί με επιτόπου ερευνητικές τομές. (ΠΔ 1073/1981, ΠΔ 16/1996)
	2 Πριν την έναρξη των εργασιών πρέπει να μελετηθεί η ανάγκη αντιστήριξης των πρηνών της τάφρου (υπόγειος ορίζοντας, παλαιότερες εκσκαφές στο χώρο, σύσταση εδαφικών υλικών) καθώς και οι παρακείμενες κατασκευές. Τα απαιτούμενα μέτρα αντιστήριξης πρέπει να μελετούνται από αρμόδιο μηχανικό. (ΠΔ 1073/1981, ΠΔ 16/1996)
	3 Ο χώρος εργασίας πρέπει να περιφραχθεί, ώστε να αποτραπεί η πρόσβαση σε διερχόμενους πεζούς και οχήματα και να τοποθετηθεί σήμανση για ενημέρωση των διερχόμενων οδηγών και προσωρινή εκτροπή της κυκλοφορίας, (ΥΑ 503/2003, ΠΔ 1073/1981, ΠΔ 16/1996)
	4 Κατά τις εκσκαφές πρέπει να αφαιρούνται προεξέχοντα τμήματα βράχων, λίθων ή χωμάτων, τα οποία ενδέχεται να καταπέσουν αργότερα. (ΠΔ 1073/1981)
	5 Τα υπόγεια ύδατα πρέπει να αντλούνται συνεχώς. Τα νερά πρέπει να διοχετεύονται σε στόμια υπονόμων, εφόσον είναι εφικτό. (ΠΔ 1073/1981)
	6 Προσωρινή αποθήκευση προϊόντων εκσκαφής πρέπει να γίνεται σε θέσεις εκτός του εύρους κατάκλισης του πιθανού πρίσματος ολίσθησης. Τα προϊόντα εκσκαφής δεν πρέπει να αποθηκεύονται σε κοινόχρηστους χώρους. Επίσης κοντά στα πρηνά δεν πρέπει να αποθηκεύονται υλικά και εργαλεία. (ΠΔ 1073/1981)
	7 Οι χειριστές των μηχανημάτων πρέπει να κρατούν αποστάσεις ασφαλείας από πρηνά και υφιστάμενες κατασκευές – εξοπλισμό, δίκτυα. Ο χειρισμός των μηχανημάτων πρέπει να γίνεται με ιδιαίτερη προσοχή. (ΠΔ 1073/1981)
	8 Οι εργασίες εντός της εκσκαφής πρέπει να ξεκινούν μετά τη βεβαίωση του αρμόδιου εργολάβου ότι δεν υπάρχει κίνδυνος. (ΠΔ 1073/1981)
	9 Η πρόσβαση στην τάφρο πρέπει να γίνεται από σκάλες, οι οποίες προσδένονται και στα δυο άκρα τους. (ΠΔ 1073/1981)
	10 Σε περίπτωση που ο φυσικός φωτισμός στην τάφρο δεν επαρκεί, πρέπει να εγκαθίστανται προβολείς. (ΠΔ 1073/1981)
	11 Οι οδηγοί των φορητών αυτοκινήτων που μεταφέρουν προϊόντα εκσκαφής πρέπει να τηρούν τις διατάξεις του ΚΟΚ. Τα φορτηγά δεν πρέπει να υπερφορτώνονται πέραν του ωφέλιμου βάρους. Επίσης τα αδρανή δεν πρέπει να ξεπερνούν τα χείλη της καρότσας. Τέλος πρέπει να χρησιμοποιείται το προστατευτικό κάλυμμα της καρότσας. (ΠΔ 1073/1981)
	12 Οι οδηγοί των φορητών αυτοκινήτων πρέπει να κρατούν αποστάσεις ασφαλείας από εναέρια δίκτυα ηλεκτροδότησης. Για λόγους ευστάθειας των φορητών δεν πρέπει να κυκλοφορούν με υπερυψωμένες τις καρότσες τους. (ΠΔ 1073/1981)
	13 Οι εργαζόμενοι πρέπει να τηρούν αποστάσεις ασφαλείας από κινούμενα μηχανήματα και οχήματα. Επίσης δεν πρέπει να αναπαύονται σε επικίνδυνους χώρους. (ΠΔ 1073/1981)

ΕΡΓΑΣΙΑ : ΕΡΓΑΣΙΕΣ ΣΕ ΤΑΦΡΟΥΣ (συνέχεια ...)	
Μέτρα	14 Τα πρανή της τάφρου και οι αντιστηρίξεις πρέπει να επιθεωρούνται από αρμόδιο πρόσωπο σε καθημερινή βάση, εφόσον το βάθος της τάφρου υπερβαίνει το 1,50 μ. (ΠΔ 1073/1981)
	15 Τα πρανή της τάφρου και οι αντιστηρίξεις πρέπει να επιθεωρούνται από αρμόδιο πρόσωπο, εφόσον το άκρο της διανοιγόμενης τάφρου είναι βάθους μεγαλύτερου των 3,00 μ. (ΠΔ 1073/1981)
	16 Οι παρατηρήσεις των παραπάνω ελέγχων πρανών από το αρμόδιο πρόσωπο πρέπει να καταγράφονται στο Ημερολόγιο Μέτρων Ασφάλειας του έργου (ΠΔ 1073/1981, Ν 1396/1983)
	17 Λεπτομερής εξέταση της τάφρου διενεργείται από τον αρμόδιο μηχανικό μετά από ζημιές ή καταπτώσεις πρανών. (ΠΔ 1073/1981)
	18 Λεπτομερής εξέταση της τάφρου διενεργείται από τον αρμόδιο μηχανικό μετά τη διακοπή εργασιών λόγω δυσμενών καιρικών συνθηκών (πχ θεομηνία, παγετός). (ΠΔ 1073/1981)
	19 Λεπτομερής εξέταση της τάφρου διενεργείται από τον αρμόδιο μηχανικό, ανεξαρτήτως των παραπάνω, μια φορά εβδομαδιαίως. (ΠΔ 1073/1981)
	20 Οι παρατηρήσεις των παραπάνω ελέγχων πρανών από το μηχανικό πρέπει να καταγράφονται στο Ημερολόγιο Μέτρων Ασφάλειας του έργου. (ΠΔ 1073/1981, Ν 1396/1983)
Μ.Α.Π.	1 Παπούτσια (απαραίτητα για κάθε εργασία στο εργοτάξιο) EN 345 (S3)
	2 Γάντια EN 388
	3 Κράνος (απαραίτητο για κάθε εργασία στο εργοτάξιο) EN 397
	4 Ανακλαστικό γιλέκο EN 471 (class 2)
ΕΡΓΑΣΙΑ : ΣΥΝΤΗΡΗΣΗ ΕΞΟΠΛΙΣΜΟΥ ΚΑΙ ΗΛΕΚΤΡΟΛΟΓΙΚΕΣ ΕΡΓΑΣΙΕΣ	
Μέτρα	1 Η συντήρηση του εξοπλισμού πρέπει να γίνεται σύμφωνα με τις προβλέψεις του κατασκευαστή του. (ΠΔ 395/1994, ΠΔ 89/1999)
	2 Οι εργασίες συντήρησης πρέπει να γίνονται από ειδικευμένο προσωπικό. (ΠΔ 395/1994, ΠΔ 89/1999)
	3 Κατά τη διάρκεια των εργασιών συντήρησης, ο εξοπλισμός πρέπει να τίθεται εκτός λειτουργίας. Σε περίπτωση που προβλέπεται συντήρηση με λειτουργία ταυτόχρονα πρέπει να τηρούνται αυστηρά οι οδηγίες του κατασκευαστή. (ΠΔ 395/1994, ΠΔ 89/1999)
	4 Τα μέτρα ασφάλειας που πρέπει να τηρούνται κατά τη διάρκεια των ηλεκτρολογικών εργασιών προβλέπονται από τους σχετικούς Ελληνικούς Κανονισμούς, όπως το Πρότυπο ΕΛΟΤ HD 384. (Φ 7.5/1816/88/2004)
	5 Ελαττωμένη τάση. Η πρόβλεψη αυτή αφορά τάση μέχρι 60 volts (42watt), η οποία θεωρείται ακίνδυνη για τον άνθρωπο (παραδοχή αντίστασης του σώματος περίπου 1000Ohm) εφόσον διατηρείται για χρόνο μέχρι 55 sec. (Φ 7.5/1816/88/2004)
	6 Διαχωρισμός (προστασία με απομόνωση. Η εσωτερική εγκατάσταση ή τμήμα της που χρειάζεται ιδιαίτερη προστασία λόγω συνθηκών περιβάλλοντος ή μεθόδου εργασίας, δια μέσω μετασχηματιστή 1/1. Το τμήμα αυτό της εγκατάστασης δεν επιτρέπεται να γειώνεται ή να συνδέεται με γειωμένο ουδέτερο. Σε περίπτωση σφάλματος μονώσεως, αποφεύγεται η κυκλοφορία ρεύματος μέσω γης. (Φ 7.5/1816/88/2004)
	7 Μονωτική θέση. Κατ' αυτή, τα στοιχεία τα οποία είναι δυνατόν να βρεθούν υπό τάση λόγω κάποιου σφάλματος μόνωσης, καλύπτονται με μονωτικό. Αν αυτό δε μπορεί να εφαρμοστεί τοποθετείται μόνωση στις θέσεις που είναι δυνατή η επαφή του ανθρώπου προς τα στοιχεία αυτά. (Φ 7.5/1816/88/2004)
	8 Διπλή μόνωση. Η μέθοδος αυτή περιλαμβάνει διπλή μόνωση των στοιχείων που έχουν ηλεκτρική τάση από τα στοιχεία, τα οποία κανονικά δεν βρίσκονται υπό τάση. (Φ 7.5/1816/88/2004)
	9 Γείωση άμεση. Συνίσταται στην αγωγή με τη γη, μέσω ηλεκτροδίου γείωσης, των μεταλλικών στοιχείων που κανονικά δεν έχουν ηλεκτρική τάση. Η αντίσταση γείωσης πρέπει να έχει τιμή τέτοια ώστε, εφ' όσον παρουσιαστεί τάση πάνω από 50 volt, το ρεύμα διαρροής να τήκει την ασφάλεια σε πολύ λίγο χρόνο (8 sec) ή αντίστοιχα να ανοίγει τον αυτόματο διακόπτη. (Φ 7.5/1816/88/2004)
	10 Ουδετέρωση. Η μέθοδος αυτή που λέγεται «γείωση δια του ουδετέρου», συνίσταται στην σύνδεση των προστατευομένων μεταλλικών μερών ή εγκαταστάσεων με τον γειωμένο ουδέτερο. Στην περίπτωση αυτή, σώμα μόνωσης ισοδυναμεί με βραχυκύκλωμα μεταξύ φάσης και ουδετέρου. Ο ουδέτερος αγωγός γειώνεται τόσο στον Υποσταθμό όσο και στην είσοδο της εγκατάστασης με ίσες αντιστάσεις. (Φ 7.5/1816/88/2004)

ΕΡΓΑΣΙΑ : ΣΥΝΤΗΡΗΣΗ ΕΞΟΠΛΙΣΜΟΥ ΚΑΙ ΗΛΕΚΤΡΟΛΟΓΙΚΕΣ ΕΡΓΑΣΙΕΣ (συνέχεια ...)	
Μέτρα	11 Πέρα από τους παραπάνω τρόπους, προστασία μπορεί να εξασφαλιστεί με χρήση Διακόπτη Διαφυγής (πηνίου τάσης) σε περιπτώσεις που η αντίσταση γείωσης είναι μικρή (σε χρόνο απόξευξης 0,1 sec) ή Διαφορικού Διακόπτη Γενικής Προστασίας. Αυτός κάνει απόξευξη όταν το αλγεβρικό άθροισμα των ρευμάτων δια των αγωγών τροφοδοσίας είναι διάφορο από μηδέν (διαφορά που δεν είναι δυνατό να προέρθει παρά μόνον από διαφυγή προς τη γη). Συνήθως τιμή απόξευξης 28-30 mA, σε χρόνο πολύ μικρό. Το μειονέκτημα που παρουσιάζει είναι η μεγάλη ευαισθησία του Διακόπτη. (Φ 7.5/1816/88/2004)
	12 Ο ηλεκτροτεχνίτης πρέπει να διακόπτει το ρεύμα σε όλες τις φάσεις και από όλα τα στοιχεία εκατέρωθεν της θέσης εργασίας του. Η διακοπή αυτή πρέπει να είναι ορατή. (Φ 7.5/1816/88/2004)
	13 Ο ηλεκτροτεχνίτης πρέπει να εξασφαλίζει ότι δεν θα αποκατασταθεί η παροχή ρεύματος. Αυτό επιτυγχάνεται με αφαίρεση φυσιγγίων και ασφάλιση (ή/και σήμανση) της εγκατάστασης σε όλα τα σημεία (λουκέτα, προειδοποιητικές πινακίδες). (Φ 7.5/1816/88/2004)
	14 Ο ηλεκτροτεχνίτης πρέπει να εξακριβώνει την έλλειψη τάσης. Η εξακρίβωση γίνεται με κατάλληλο δοκιμαστικό, αφού γίνει εκφόρτιση στοιχείων, όπου απαιτείται (έλεγχος δοκιμαστικοί). (Φ 7.5/1816/88/2004)
	15 Ο ηλεκτροτεχνίτης πρέπει να κάνει γείωση - βραχυκύκλωση γραμμών εγκαταστάσεων. Στο σημείο διακοπής και κοντά στη θέση εργασίας πρέπει τοποθετεί γειώσεις -βραχυκυκλώματα. Σε κάθε σημείο πρέπει πρώτα να τοποθετεί το ηλεκτρόδιο γείωσης ή να κάνει σύνδεση με υπάρχουσα γείωση. Η σύνδεση των φάσεων ακολουθεί. (Φ 7.5/1816/88/2004)
	16 Ο ηλεκτροτεχνίτης πρέπει να διαχωρίζει και επισημαίνει τα στοιχεία, τα οποία εξακολουθούν να έχουν ηλεκτρική τάση. Αυτά πρέπει να το καλύπτει με ειδικούς προφυλακτικές ή σκεπάσματα. (Φ 7.5/1816/88/2004)
	17 Φυσικά μετά το τέλος της εργασίας, ο ηλεκτροτεχνίτης απομακρύνει τα εργαλεία και τον εξοπλισμό του από την εγκατάσταση και αποκαθιστά, εφαρμόζοντας τα παραπάνω κατά την αντίθετη σειρά εργασίας. (Φ 7.5/1816/88/2004)
	18 Σε περίπτωση που η διακοπή ηλεκτρικής τάσης στην συγκεκριμένη εργασία είναι αδύνατη (συνήθως για λόγους παραγωγής ή άλλης μείζονος ανάγκης), είναι δυνατό να επιτραπεί η εργασία υπό χαμηλή τάση, σε εξειδικευμένους Αδειούχους Ηλεκτροτεχνίτες μετά ειδική άδεια του αρμόδιου προϊσταμένου (εργοδηγού, εργοδότη). (Φ 7.5/1816/88/2004)
	19 Τα ειδικά μέτρα ασφαλείας που απαιτούνται σε κάθε περίπτωση, περιλαμβάνουν χρήση εργαλείων μονωμένων, ελαστικά μονωτικά γάντια και εφαρμογή μεθόδων ασφαλούς εργασίας. (Φ 7.5/1816/88/2004)
Μ.Α.Π.	1 Γυαλιά EN 166(B)
	2 Παπούτσια (απαραίτητα για κάθε εργασία στο εργοτάξιο) EN 345 (S3)
	3 Γάντια EN 388
	4 Κράνος (απαραίτητο για κάθε εργασία στο εργοτάξιο) EN 397
ΕΡΓΑΣΙΑ : ΕΡΓΑΣΙΕΣ ΥΠΟ ΤΑΣΗ	
Μέτρα	1 Μόνο εξειδικευμένο προσωπικό πρέπει να αναλαμβάνει την εκτέλεση των εργασιών υπό τάση, σύμφωνα με τις προβλέψεις του Προτύπου ΕΛΟΤ HD 384. (N 158/1975, Φ 7.5/1816/88/2004)
	2 Πρέπει να είναι εκ των προτέρων γνωστό το είδος και τα χαρακτηριστικά του εξοπλισμού που βρίσκεται υπό τάση (οπλιστήριο πρέπει να είναι γνωστή η μέγιστη τάση και οι ελάχιστες αποστάσεις προσέγγισης) καθώς και τα απαραίτητα μέτρα που πρέπει να ληφθούν για την προστασία του προσωπικού. (N 158/1975, Φ 7.5/1816/88/2004)
	3 Πρέπει να εξετάζεται η δυνατότητα απενεργοποίησης του εξοπλισμού πριν την έναρξη των εργασιών. (N 158/1975, Φ 7.5/1816/88/2004)
	4 Πρέπει να χρησιμοποιούνται μπάρες ή χωρίσματα για την εξασφάλιση απόστασης ασφαλείας από τον εξοπλισμό. Η σήμανση των χωρισμάτων είναι ιδιαίτερα χρήσιμη. (N 158/1975, Φ 7.5/1816/88/2004)
	5 Πρέπει να ληφθούν μέτρα για ακούσιο χειρισμό από το προσωπικό. (N 158/1975, Φ 7.5/1816/88/2004)
	6 Η πρόσβαση στο χώρο εργασίας πρέπει να αποκλείεται σε μη έχοντες εργασία. Οι πόρτες πρέπει να παραμένουν κλειστές κατά τις μη εργάσιμες ώρες. Σε περίπτωση που αφαιρούνται μόνιμα προστατευτικά χωρίσματα για λόγους εργασίας, πρέπει να αντικαθίστανται με προσωρινά μεταθετά. (Φ 7.5/1816/88/2004)
	7 Οι εργασίες υπό τάση πρέπει να εκτελούνται υπό συνεχή επίβλεψη. (N 158/1975, Φ 7.5/1816/88/2004)
Μ.Α.Π.	1 Ενδυμασία προστασίας για εγκαταστάσεις υψηλής τάσης EN 50286
	2 Παπούτσια ηλεκτρικά μονωμένα για εγκαταστάσεις χαμηλής τάσης EN 50321
	3 Γάντια από μονωτικό υλικό EN 60903

ΕΡΓΑΣΙΑ : ΕΡΓΑΣΙΕΣ ΜΕ ΚΙΝΔΥΝΟ ΕΚΡΗΞΗΣ Ή ΠΥΡΚΑΓΙΑΣ	
Μέτρα	1 Να απαγορεύεται το κάπνισμα και η χρήση γυμνής φλόγας. (ΠΔ 95/1978)
	2 Τα εύφλεκτα υλικά πρέπει να απομακρύνονται άμεσα από το χώρο. (ΠΔ 95/1978)
	3 Εργασίες κοπής, συγκολλήσεων, ανοιχτής φλόγας πρέπει να εκτελούνται σε ακίνδυνες περιοχές και μόνο υπό την επίβλεψη εργοδηγού. (ΠΔ 95/1978)
	4 Δεν επιτρέπεται η χρήση η εργασία με μηχανές ή εργαλεία που μπορεί να προκαλέσουν σπινθήρα. (ΠΔ 95/1978)
	5 Οι χώροι δεν πρέπει να θερμαίνονται με ανοιχτή φλόγα ή ερυθροπυρούμενα θερμαντικά στοιχεία. (ΠΔ 95/1978)
	6 Οι εγκαταστάσεις αγωγών ατμών, θερμών υγρών ή αερίων πρέπει να επισημαίνονται με ειδικό κωδικοποιημένο χρωματισμό και πινακίδες σήμανσης. (ΠΔ 95/1978)
	7 Σε περίπτωση υπόνοιας για ύπαρξη εύφλεκτων αερίων πρέπει να διενεργούνται ανάλογες μετρήσεις με συσκευές ανίχνευσης. (ΠΔ 95/1978)
	8 Η θερμοκρασία του χώρου πρέπει να διατηρείται σε χαμηλά επίπεδα και ο εξαερισμός του χώρου να είναι επαρκής. (ΠΔ 95/1978)
	9 Το προσωπικό πρέπει να ενημερωθεί για την ύπαρξη και λειτουργία των συστημάτων πυρόσβεσης. Επίσης πρέπει να είναι ενημερωμένο για τις εξόδους διαφυγής. (ΠΔ 95/1978)
	10 Λιμνάζοντα νερά έχουν απομακρυνθεί πριν ξεκινήσουν οι εργασίες ηλεκτροσυγκολλήσεως. (ΠΔ 95/1978)
	11 Υπάρχουν κατάλληλοι πυροσβεστήρες αναλόγως του χώρου όπου διεξάγονται οι εργασίες, (ΠΔ 95/1978)
	12 Οι εργασίες ηλεκτροσυγκολλήσεως διεξάγονται σε απόσταση ασφαλείας από αποθηκευμένα εύφλεκτα υλικά στο χώρο του εργοταξίου. Όλα τα εύφλεκτα υλικά πρέπει να έχουν απομακρυνθεί σε απόσταση ασφαλείας. (ΠΔ 95/1978)
	13 Επισκευάζεται ή αντικαθίσταται τυχόν φθαρμένος εξοπλισμός. (ΠΔ 95/1978)
	14 Παρέχονται προστατευτικά μέσα για την ακτινοβολία και τις αναθυμιάσεις. (ΠΔ 95/1978)
	15 Ο θόρυβος από τις γεννήτριες δεν αποτελεί πρόβλημα για τους εργαζόμενους ή τρίτους στο χώρο εργασίας. (ΠΔ 95/1978, ΠΔ 395/1994, ΠΔ 89/1999)
	16 Σε περίπτωση που χρησιμοποιείται πίνακας παροχής ηλεκτρικού ρεύματος, ο πίνακας παραμένει κλειδωμένος και προφυλαγμένος από καιρικές συνθήκες, τα καλώδια είναι ελεγμένα για τυχόν φθορές και οι διαδρομές τους δεν δημιουργούν εμπόδια σε άλλες δραστηριότητες στο χώρο. (ΠΔ 95/1978, Φ 7.5/1816/88/2004, ΠΔ 395/1994, ΠΔ 89/999)
	17 Όσοι δεν εμπλέκονται σε εργασίες ηλεκτροσυγκόλλησης παραμένουν σε απόσταση ασφαλείας από τον χώρο όπου αυτές εκτελούνται και δεν επεμβαίνουν στον σχετικό εξοπλισμό. (ΠΔ 95/1978)
	18 Εφόσον κρίνεται απαραίτητο, οι εργασίες ηλεκτροσυγκολλήσεως να γίνονται με κάλυψη του χώρου και επαρκή αερισμό αυτού. (ΠΔ 95/1978)
Μ.Α.Π.	1 Κράνος με ενσωματωμένη μάσκα ηλεκτροσυγκολλητή EN 175, EN 169
	2 Γάντια για ηλεκτροσυγκολλήσεις EN 388, EN 407
	3 Ποδιά για ηλεκτροσυγκολλήσεις EN 470

ΠΑΡΑΡΤΗΜΑ 1: ΜΕΛΕΤΕΣ ΤΟΥ ΕΡΓΟΥ - ΣΧΕΔΙΑ «AS BUILT»

Ο Συντονιστής Ασφαλείας κατά την εκτέλεση του έργου οφείλει να συμπεριλάβει στο παρόν κεφάλαιο του ΦΑΥ κατάλογο των μελετών εφαρμογής και των "as built" σχεδίων του έργου.
AS BUILT

ΠΑΡΑΡΤΗΜΑ 2: ΜΗΤΡΩΟ ΕΠΕΜΒΑΣΕΩΝ

Παρακάτω παρουσιάζεται το μητρώο επεμβάσεων στο έργο. Το μητρώο επεμβάσεων στο έργο πρέπει να ενημερώνεται μετά από κάθε νέα επέμβαση σε αυτό, με τα στοιχεία που θα προκύπτουν κάθε φορά.

ΠΑΡΑΡΤΗΜΑ 3: ΕΝΔΕΙΚΤΙΚΗ ΝΟΜΟΘΕΣΙΑ ΓΙΑ ΘΕΜΑΤΑ ΑΣΦΑΛΕΙΑΣ







- Ν4030/2011, «Νέος τρόπος έκδοσης αδειών δόμησης, ελέγχου κατασκευών και λοιπές διατάξεις», ΦΕΚ 249Α/11
- Ν3850/2010 «Κύρωση του Κώδικα νόμων για την υγεία και την ασφάλεια των εργαζομένων», ΦΕΚ 84^Α, ο οποίος αντικατέστησε το Ν1568/1985 «Υγιεινή και ασφάλεια των εργαζομένων», ΦΕΚ 117Α/85 και το ΠΔ17/1996 «Μέτρα για τη βελτίωση της ασφάλειας και της υγείας των εργαζομένων σε συμμόρφωση με τις οδηγίες 89/391/ΕΟΚ και 91/383/ΕΟΚ», ΦΕΚ 11Α/96, όπως τροποποιήθηκε με το ΠΔ159/1999 (ΦΕΚ 157Α/99)
- Ν3669/08 «Κύρωση της κωδικοποίησης της νομοθεσίας κατασκευής δημόσιων έργων», ΦΕΚ 116, όπως συμπληρώθηκε με το Ν4070/12 «Ρυθμίσεις Ηλεκτρονικών Επικοινωνιών, Μεταφορών, Δημοσίων Έργων και άλλες διατάξεις», ΦΕΚ 82^Α/08
- Ν2696/1999 «Κύρωση του Κώδικα Οδικής Κυκλοφορίας», ΦΕΚ 57^Α, όπως τροποποιήθηκε με το Ν3542/07 «Τροποποιήσεις διατάξεων του Κώδικα Οδικής Κυκλοφορίας», ΦΕΚ 50^Α/99
- Ν2224/1994 «Ρύθμιση θεμάτων εργασίας, συνδικαλιστικών δικαιωμάτων, Υγιεινής – Ασφάλειας κλπ», ΦΕΚ 112Α/94, όπως συμπληρώθηκε με την ΥΑ 25231/10 «Κατηγοριοποίηση παραβάσεων και καθορισμός ύψους προστίμων που επιβάλλονται από τους Επιθεωρητές Εργασίας του Σώματος Επιθεώρησης Εργασίας (ΣΕΠΕ)», ΦΕΚ 2150Β/94
- Ν1430/1984 «Κύρωση της αριθμ. 62 Διεθνούς Συμβάσεις Εργασίας, που αφορά τις διατάξεις ασφάλειας στην οικοδομική βιομηχανία και τη ρύθμιση θεμάτων που έχουν σχέση με αυτή», ΦΕΚ 49Α/84
- Ν1396/1983 «Υποχρεώσεις λήψης και τήρησης των μέτρων ασφάλειας στις οικοδομές και λοιπά ιδιωτικά τεχνικά έργα», ΦΕΚ 126Α/83
- ΠΔ115/2012 «Καθορισμός ειδικοτήτων και βαθμίδων για τις επαγγελματικές δραστηριότητες: (α) της εκτέλεσης, συντήρησης, επισκευής και επιτήρησης της λειτουργίας μηχανολογικών εγκαταστάσεων σε βιομηχανίες και άλλες μονάδες, (β) του χειρισμού και της επιτήρησης ατμολεβήτων και (γ) της εκτέλεσης τεχνικού έργου και της παροχής τεχνικής υπηρεσίας για εργασίες ηλεκτροσυγκόλλησης και οξυγονοκόλλησης, καθορισμός επαγγελματικών προσόντων και προϋποθέσεων για την άσκηση των δραστηριοτήτων αυτών από φυσικά πρόσωπα και

άλλες ρυθμίσεις», ΦΕΚ 200^Α/12

- ΠΔ114/2012 «Καθορισμός ειδικοτήτων και βαθμίδων επαγγελματικών προσόντων για την επαγγελματική δραστηριότητα της κατασκευής, συντήρησης, επισκευής και επιτήρησης της λειτουργίας των εγκαταστάσεων καύσης υγρών και αερίων καυσίμων για την παραγωγή ζεστού νερού, καθορισμός επαγγελματικών προσόντων και προϋποθέσεων για την άσκηση της δραστηριότητας αυτής από φυσικά πρόσωπα και άλλες ρυθμίσεις», ΦΕΚ 199^Α/12
- ΠΔ113/2012 «Καθορισμός ειδικοτήτων για την επαγγελματική δραστηριότητα του χειρισμού μηχανημάτων τεχνικών έργων, καθορισμός κριτηρίων για την κατάταξη των μηχανημάτων σε ειδικότητες και ομάδες, καθορισμός επαγγελματικών προσόντων και προϋποθέσεων για την άσκηση της επαγγελματικής αυτής δραστηριότητας από φυσικά πρόσωπα και άλλες ρυθμίσεις», ΦΕΚ 198^Α/12
- ΠΔ112/2012 «Καθορισμός ειδικοτήτων και βαθμίδων επαγγελματικών προσόντων για την επαγγελματική δραστηριότητα της κατασκευής, συντήρησης και επισκευής υδραυλικών εγκαταστάσεων και προϋποθέσεις για την άσκηση της δραστηριότητας αυτής από φυσικά πρόσωπα», ΦΕΚ 197^Α/12
- ΠΔ82/2010 «Ελάχιστες προδιαγραφές υγείας και ασφάλειας όσον αφορά στην έκθεση των εργαζομένων σε κινδύνους προερχόμενους από φυσικούς παράγοντες (τεχνητή οπτική ακτινοβολία), σε συμμόρφωση με την οδηγία 2006/25/ΕΚ», ΦΕΚ 145^Α/10
- ΠΔ57/2010 «Προσαρμογή της Ελληνικής Νομοθεσίας προς την Οδηγία 2006/42/ΕΚ του Ευρωπαϊκού Κοινοβουλίου και του Συμβουλίου «σχετικά με τα μηχανήματα και την τροποποίηση της οδηγίας 95/16/ΕΚ» και κατάργηση των Π.Δ. 18/96 και 377/93», ΦΕΚ 97^Α, όπως τροποποιήθηκε με το ΠΔ81/2011, ΦΕΚ 197^Α/10
- ΠΔ162/2007 «Προστασία της υγείας των εργαζομένων που εκτίθενται σε ορισμένους χημικούς παράγοντες κατά την διάρκεια της εργασίας τους, κατά τροποποίηση του π.δ. 307/1986 όπως ισχύει, σε συμμόρφωση προς την Οδηγία 2006/15/ΕΚ», ΦΕΚ 202^Α/07
- ΠΔ212/2006 «Προστασία των εργαζομένων που εκτίθενται σε αμίαντο κατά την εργασία, σε συμμόρφωση με την οδηγία 83/477/ΕΟΚ του Συμβουλίου, όπως αυτή τροποποιήθηκε με την οδηγία 91/382/ΕΟΚ του Συμβουλίου και την οδηγία 2003/18/ΕΚ του Ευρωπαϊκού Κοινοβουλίου και Συμβουλίου», ΦΕΚ 212^Α/06
- ΠΔ149/2006 «Ελάχιστες προδιαγραφές υγείας και ασφάλειας όσον αφορά την έκθεση των εργαζομένων σε κινδύνους προερχόμενους από φυσικούς παράγοντες (θόρυβος) σε έναρμόνιση με την οδηγία 2003/10/ΕΚ», ΦΕΚ 159^Α/06
- ΠΔ 176/2005 «Ελάχιστες προδιαγραφές υγείας και ασφάλειας όσον αφορά στην έκθεση εργαζομένων σε κινδύνους προερχόμενους από φυσικούς παράγοντες (κραδασμούς), σε συμμόρφωση με την Οδηγία 2002/44/ΕΚ», ΦΕΚ 227^Α/05
- ΠΔ305/1996 «Ελάχιστες προδιαγραφές ασφάλειας και υγείας που πρέπει να εφαρμόζονται στα προσωρινά ή κινητά εργοτάξια σε συμμόρφωση προς την οδηγία 92/57/ΕΟΚ», ΦΕΚ 212^Α/96
- ΠΔ105/1995 «Ελάχιστες προδιαγραφές για τη σήμανση ασφάλειας ή/και υγείας στην εργασία σε συμμόρφωση με την οδηγία 92/58/ΕΟΚ», ΦΕΚ 67^Α/95
- ΠΔ397/1994 «Ελάχιστες προδιαγραφές ασφάλειας και υγείας κατά τη χειρωνακτική διακίνηση φορτίων που συνεπάγεται κίνδυνο ιδίως για τη ράχη και την οσφυϊκή χώρα των εργαζομένων σε συμμόρφωση προς την οδηγία του Συμβουλίου 90/269/ΕΟΚ», ΦΕΚ 221^Α/94
- ΠΔ396/1994 «Ελάχιστες προδιαγραφές ασφάλειας και υγείας για τη χρήση από τους εργαζόμενους εξοπλισμών ατομικής προστασίας κατά την εργασία σε συμμόρφωση προς την οδηγία του Συμβουλίου 89/656/ΕΟΚ», ΦΕΚ 220^Α/94
- ΠΔ395/1994 «Ελάχιστες προδιαγραφές ασφάλειας και υγείας για τη χρησιμοποίηση εξοπλισμού εργασίας από τους εργαζόμενους κατά την εργασία τους σε συμμόρφωση με την οδηγία του Συμβουλίου 89/655/ΕΟΚ», ΦΕΚ 220^Α/94, όπως τροποποιήθηκε με τα ΠΔ89/1999 (ΦΕΚ 94^Α/99) και ΠΔ304/2000 (ΦΕΚ 241^Α/00) και ΠΔ155/2004 (ΦΕΚ 121^Α/04).
- ΠΔ77/1993 «προστασία των εργαζομένων από φυσικούς, χημικούς και βιολογικούς παράγοντες. Τροποποίηση και συμπλήρωση προς την οδηγία του συμβουλίου 88/642/ΕΟΚ», ΦΕΚ 34^Α/93

- ΠΔ31/1990 «Επίβλεψη της λειτουργίας, χειρισμός και συντήρηση μηχανημάτων εκτέλεσης τεχνικών έργων» ΦΕΚ 11Α/90, όπως τροποποιήθηκε με το ΠΔ49/1991 (ΦΕΚ 180Α/91)
- ΠΔ225/1989 «Υγιεινή και ασφάλεια στα υπόγεια τεχνικά έργα» ΦΕΚ 106Α/89
- ΠΔ307/1986 «Προστασία της υγείας των εργαζομένων που εκτίθενται σε ορισμένους χημικούς παράγοντες κατά τη διάρκεια της εργασίας τους», ΦΕΚ 135Α, όπως τροποποιήθηκε με το ΠΔ12/2012, ΦΕΚ 19Α
- ΠΔ1073/1981 «Περί μέτρων ασφαλείας κατά την εκτέλεση εργασιών εις εργοτάξια οικοδομών και πάσης φύσεως έργων αρμοδιότητας Πολιτικού Μηχανικού», ΦΕΚ 260Α/81
- ΠΔ778/1980 «Περί των μέτρων ασφαλείας κατά την εκτέλεση οικοδομικών εργασιών», ΦΕΚ 193Α/80
- ΠΔ95/1978 «Περί μέτρων υγιεινής και ασφαλείας των απασχολουμένων εις εργασίας συγκολλήσεων» ΦΕΚ 20Α/78
- ΥΑ6690/2012 «Προϊόντα Δομικών Κατασκευών: χαρακτηριστικά, τεχνικές προδιαγραφές, διαδικασίες αξιολόγησης συμμόρφωσης και σήμανση συμμόρφωσης «CE», ΦΕΚ 1914Β/12
- ΥΑ2223/2011 «Κανονισμός Μεταλλευτικών και Λατομικών Εργασιών (ΚΜΛΕ)», ΦΕΚ 1227Β/11
- ΥΑ6952/2011 «Υποχρεώσεις και μέτρα για την ασφαλή διέλευση των πεζών κατά την εκτέλεση εργασιών σε κοινόχρηστους χώρους πόλεων και οικισμών που προορίζονται για την κυκλοφορία πεζών», ΦΕΚ 420Β/11
- ΥΑ210172009 «Όροι και προϋποθέσεις λειτουργίας των επιχειρήσεων που ασχολούνται με τις εργασίες κατεδάφισης και αφαίρεσης αμιάντου ή/και υλικών που περιέχουν αμιάντο από κτίρια, κατασκευές, συσκευές, εγκαταστάσεις και πλοία, καθώς επίσης και με τις εργασίες συντήρησης, επικάλυψης και εγκλεισμού αμιάντου ή/και υλικών που περιέχουν αμιάντο», ΦΕΚ 1287Β/09
- ΥΑ 502/2003 «Έγκριση Τεχνικής Προδιαγραφής Σήμανσης Εκτελούμενων Οδικών Έργων εντός και εκτός κατοικημένων περιοχών ως ελάχιστα όρια», ΦΕΚ 946/03
- ΑΠ. ΔΙΠΑΔ/οικ 889/2002 «Πρόληψη και αντιμετώπιση του εργασιακού κινδύνου κατά την κατασκευή Δημοσίων Έργων», ΦΕΚ 16Β/03
- ΑΠ. ΔΙΠΑΔ/οικ 177/2001 «Πρόληψη εργασιακού κινδύνου κατά τη μελέτη του έργου», ΦΕΚ 266Β/01
- ΑΠ.ΔΕΕΠΠ/οικ 85/2001 «Καθιέρωση του Σχεδίου Ασφάλειας και Υγείας (ΣΑΥ) και του Φακέλου Ασφάλειας και Υγείας (ΦΑΥ) ως απαραίτητων στοιχείων για την έγκριση μελέτης στο στάδιο της οριστικής μελέτης ή/και της μελέτης εφαρμογής σε κάθε Δημόσιο Έργο», ΦΕΚ 686Β/01
- ΑΠ. οικ 433/2000 «Καθιέρωση του Φακέλου Ασφάλειας και Υγείας (ΦΑΥ) ως απαραίτητου στοιχείου για τη προσωρινή και οριστική παραλαβή κάθε Δημόσιου Έργου», ΦΕΚ 1176Β/00
- ΚΥΑ16440/1993 «Κανονισμός παραγωγής και διάθεσης στην αγορά συναρμολογούμενων μεταλλικών στοιχείων για την ασφαλή κατασκευή και χρήση μεταλλικών σκαλωσιών», ΦΕΚ 756Β/93
- ΥΑ130646/1984 «Ημερολόγιο Μέτρων Ασφάλειας», ΦΕΚ 154Β/84
- ΕΚΓ27/ΔΙΠΑΔ/οικ/369 «Ένταξη στα συμβατικά τεύχη (ΕΣΥ) των δημοπρατούμενων έργων, άρθρου σχετικού με τα απαιτούμενα μέτρα ασφαλείας και υγείας στα εργοτάξια» 15/10/2012
- ΕΓΚ10201/ΣΕΠΕ «Θεώρηση Σχεδίου και Φακέλου Ασφάλειας και Υγείας», 27/03/2012
- ΕΓΚ6/ΔΙΠΑΔ/οικ/215 «Διευκρινήσεις σχετικά με την εκπόνηση ΣΑΥ και ΦΑΥ των Δημοσίων Έργων» 31/03/2008

ΠΑΡΑΡΤΗΜΑ 4: ΣΗΜΑΝΣΗ

Γεωμετρικό σχήμα	Σημασία
	Σήματα απαγόρευσης
	Σήματα υποχρέωσης
	Σήματα προειδοποίησης
 	Σήματα διάσωσης ή βοήθειας
 	Σήματα που αφορούν το πυροσβεστικό υλικό ή εξοπλισμό

Σήματα απαγόρευσης

			
Απαγορεύεται το κάπνισμα	Απαγορεύεται η χρήση γυμνής φλόγας και το κάπνισμα	Απαγορεύεται η διέλευση πεζών	Απαγορεύεται η κατάσβεση με νερό
			
Μη πόσιμο νερό	Απαγορεύεται η είσοδος στους μη έχοντες ειδική άδεια	Απαγορεύεται η διέλευση στα οχήματα διακίνησης φορτίων	Μην αγγίζετε

Σήματα υποχρέωσης

				
Υποχρεωτική προστασία των ματιών	Υποχρεωτική προστασία του κεφαλιού	Υποχρεωτική προστασία των αυτιών	Υποχρεωτική προστασία των αναπνευστικών οδών	Υποχρεωτική προστασία των ποδιών
				
Υποχρεωτική προστασία των χεριών	Υποχρεωτική προστασία του σώματος	Υποχρεωτική προστασία του προσώπου	Υποχρεωτική ατομική προστασία έναντι πτώσεων	Υποχρεωτική διάβαση για πεζούς
				Γενική υποχρέωση

Σήματα προειδοποίησης

				
Εύφλεκτες ύλες ή/ και υψηλή θερμοκρασία	Εκρηκτικές ύλες	Τοξικές ύλες	Διαβρωτικές ύλες	Ραδιενεργά υλικά
				
Αιωρούμενα φορτία	Οχήματα διακίνησης φορτίων	Κίνδυνος ηλεκτροπληξίας	Γενικός κίνδυνος	Κίνδυνος παραπατήματος

Σήματα διάσωσης ή βοήθειας

				
Πρώτες βοήθειες	Φορείο	Θάλαμος καταιονισμού ασφαλείας	Πλύση ματιών	Τηλέφωνο για διάσωση και πρώτες βοήθειες

Όταν πρέπει να δείξουμε την κατεύθυνση που πρέπει να ακολουθήσουμε για να φτάσουμε στα μέσα βοήθειας ή διάσωσης τότε τα αντίστοιχα σήματα συνδυάζονται ανάλογα με τα παρακάτω σήματα κατεύθυνσης

			
--	--	--	---

Σήματα που αφορούν το πυροσβεστικό υλικό ή εξοπλισμό

			
Πυροσβεστική μάνικα	Σκάλα	Πυροσβεστήρας	Τηλέφωνο για την καταπολέμηση πυρκαγιών

Όταν πρέπει να δείξουμε την κατεύθυνση που πρέπει να ακολουθήσουμε για να φτάσουμε στον πυροσβεστικό εξοπλισμό τότε τα αντίστοιχα σήματα συνδυάζονται ανάλογα με τα παρακάτω σήματα κατεύθυνσης

			
---	---	---	--



Σχέδιο 3.1.1 : Στένωση λωρίδας.

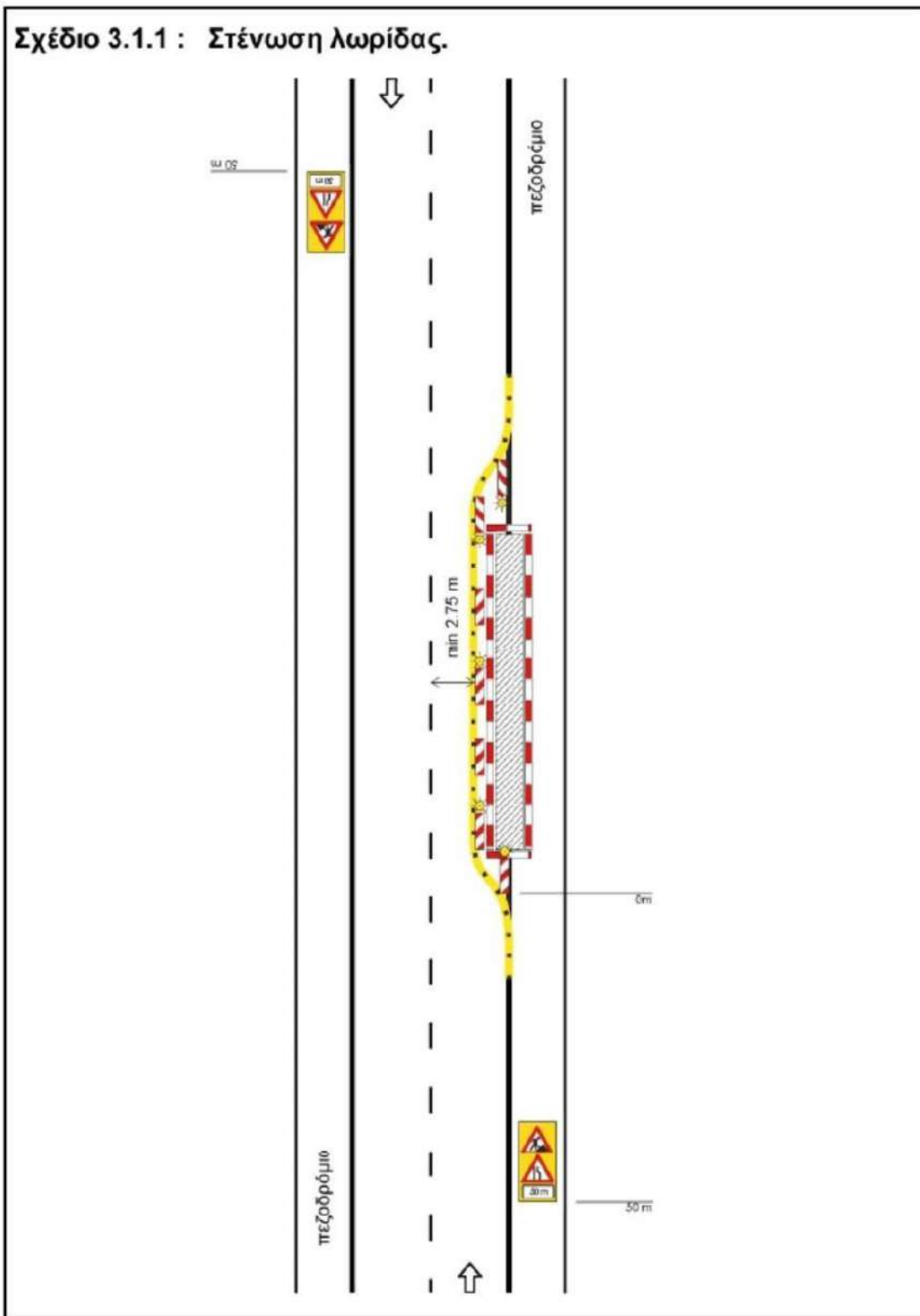

Σχέδιο 3.1.4 : Εργοτάξιο σε περιοχή συμβολής οδών με αποκλεισμό πρόσβασης.

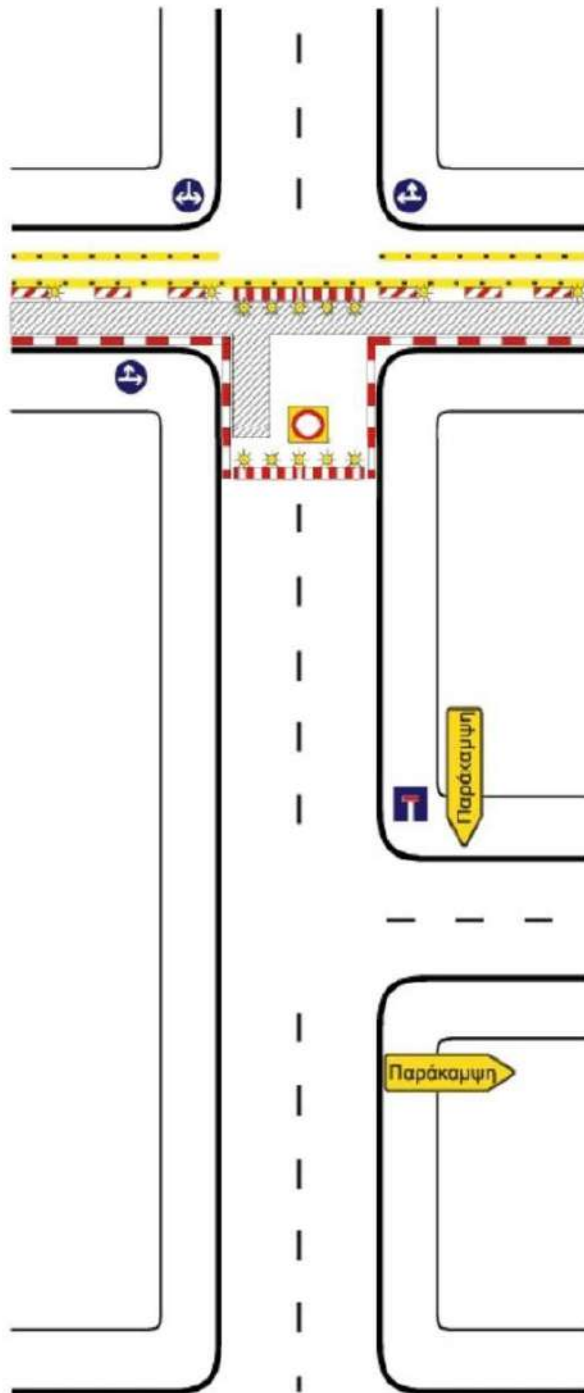

Σχέδιο 3.1.6 : Εργοτάξιο επί του πεζοδρομίου με στένωση λωρίδας.

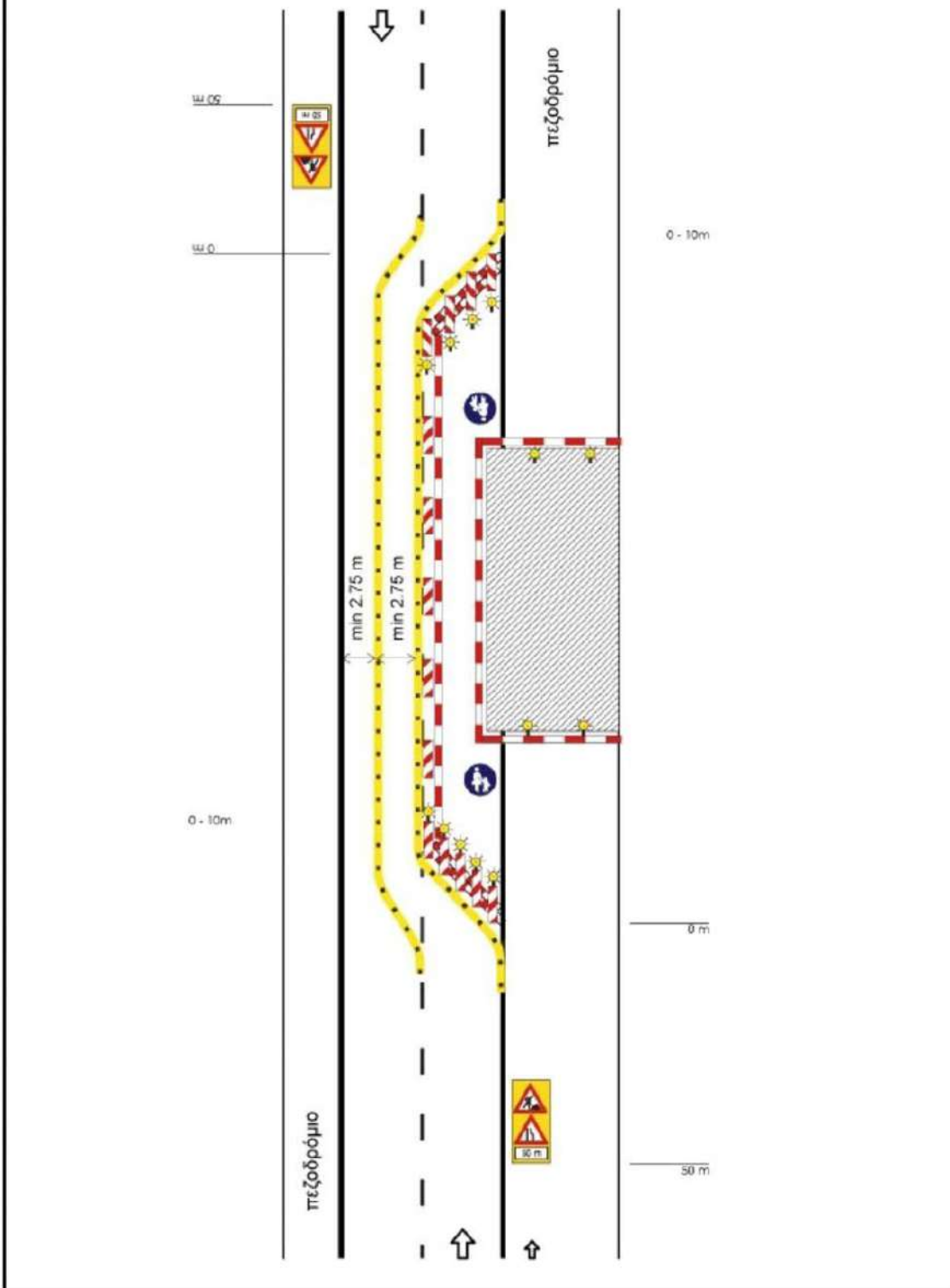

Σχέδιο 3.2.1 : Αποκλεισμός λωρίδας σε κύρια αστική οδό.

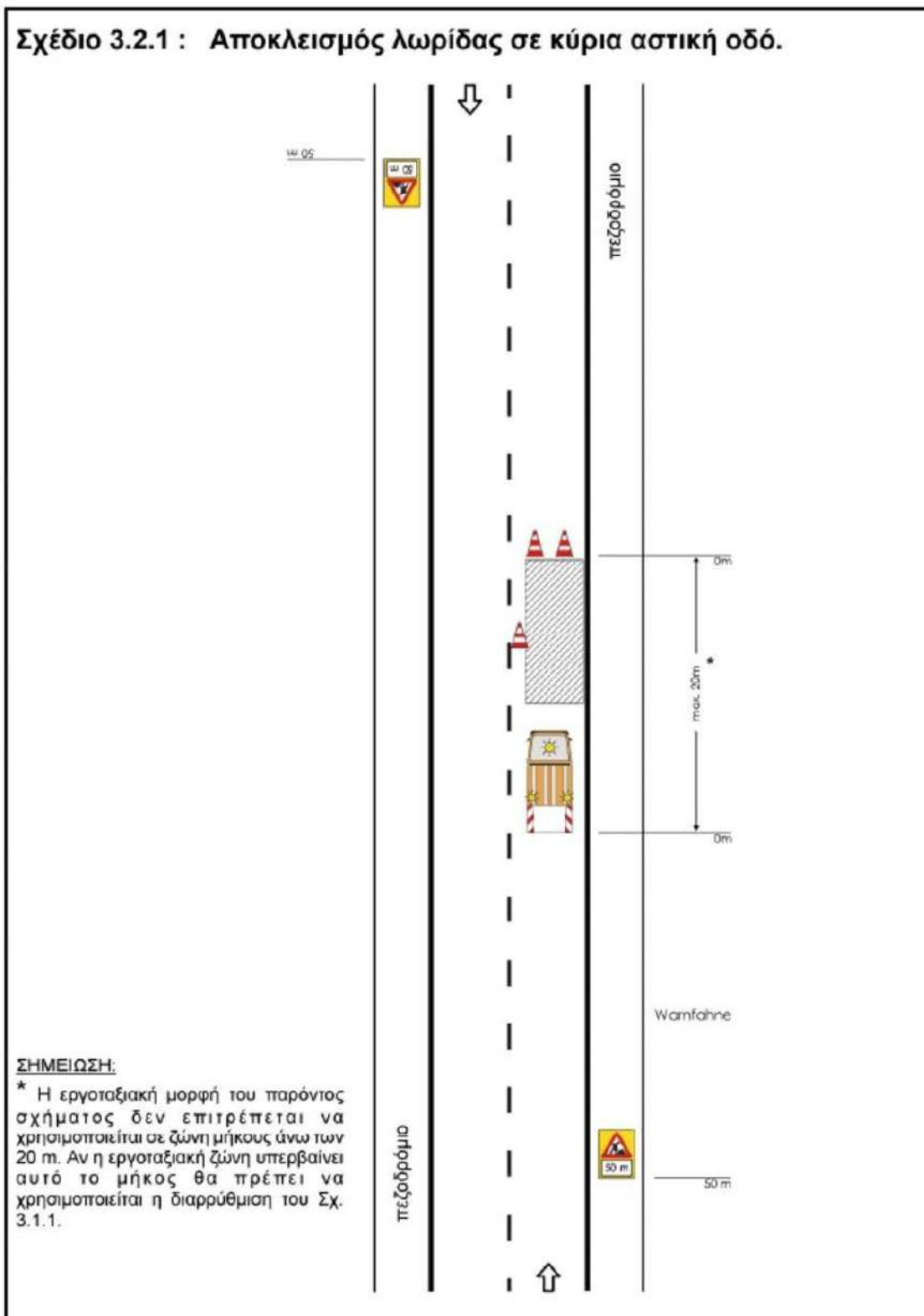

Σχέδιο 3.2.2 : Αποκλεισμός λωρίδας σε τοπική αστική οδό.

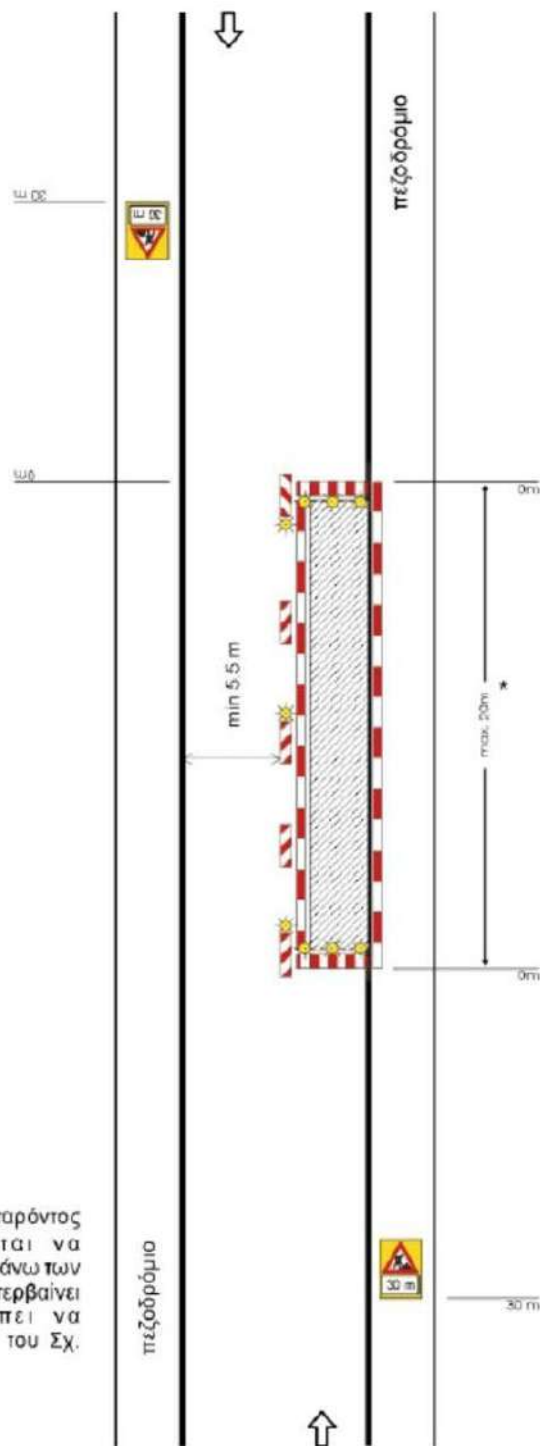

ΣΗΜΕΙΩΣΗ:

* Η εργοταξιακή μορφή του παρόντος σχήματος δεν επιτρέπεται να χρησιμοποιείται σε ζώνη μήκους άνω των 20 m. Αν η εργοταξιακή ζώνη υπερβαίνει αυτό το μήκος θα πρέπει να χρησιμοποιείται η διαρρύθμιση του Σχ. 3.1.2.



ΕΛΛΗΝΙΚΗ ΔΗΜΟΚΡΑΤΙΑ
ΝΟΜΟΣ ΘΕΣΣΑΛΟΝΙΚΗΣ
ΔΗΜΟΣ ΘΕΣΣΑΛΟΝΙΚΗΣ
ΔΙΕΥΘΥΝΣΗ ΒΙΩΣΙΜΗΣ
ΚΙΝΗΤΙΚΟΤΗΤΑΣ & ΔΙΚΤΥΩΝ
ΤΜΗΜΑ ΗΛΕΚΤΡΟΦΩΤΙΣΜΟΥ
& ΦΩΤΕΙΝΗΣ ΣΗΜΑΤΟΔΟΤΗΣΗΣ
ΑΡ. ΜΕΛΕΤΗΣ: 26/2018

ΕΡΓΟ : ΕΠΕΚΤΑΣΗ ΟΔΟΦΩΤΙΣΜΟΥ ΚΑΙ ΠΡΟΣΩΡΙΝΩΝ
ΠΕΖΟΔΡΟΜΙΩΝ ΣΤΗΝ ΠΕΡΙΟΧΗ ΑΛΛΑΤΙΝΗ -Τ.Π.

ΚΑ: 20/7325.39.01

CPV: 453115100-9, 45316110-9, 45233120-6

ΠΡΟΫΠΟΛΟΓΙΣΜΟΣ : 615.000,00 €

ΕΝΤΥΠΟ ΟΙΚΟΝΟΜΙΚΗΣ ΠΡΟΣΦΟΡΑΣ

(με επί μέρους ποσοστά έκπτωσης - παρ. 2α, άρθρο 95, του Ν4412/2016)



ΕΛΛΗΝΙΚΗ ΔΗΜΟΚΡΑΤΙΑ
 ΝΟΜΟΣ ΘΕΣΣΑΛΟΝΙΚΗΣ
 ΔΗΜΟΣ ΘΕΣΣΑΛΟΝΙΚΗΣ
 ΔΙΕΥΘΥΝΣΗ ΒΙΩΣΙΜΗΣ
 ΚΙΝΗΤΙΚΟΤΗΤΑΣ & ΔΙΚΤΥΩΝ
 ΤΜΗΜΑ ΗΛΕΚΤΡΟΦΩΤΙΣΜΟΥ
 & ΦΩΤΕΙΝΗΣ ΣΗΜΑΤΟΔΟΤΗΣΗΣ
 ΑΡ. ΜΕΛΕΤΗΣ: 26/2018

ΕΡΓΟ : ΕΠΕΚΤΑΣΗ ΟΔΟΦΩΤΙΣΜΟΥ ΚΑΙ ΠΡΟΣΩΡΙΝΩΝ
 ΠΕΖΟΔΡΟΜΙΩΝ ΣΤΗΝ ΠΕΡΙΟΧΗ ΑΛΛΑΤΙΝΗ -Τ.Π.

ΚΑ: 20/7325.39.01

CPV: 453115100-9, 45316110-9, 45233120-6

ΠΡΟΫΠΟΛΟΓΙΣΜΟΣ : 615.000,00 €

ΕΝΤΥΠΟ ΟΙΚΟΝΟΜΙΚΗΣ ΠΡΟΣΦΟΡΑΣ

(με επί μέρους ποσοστά έκπτωσης - άρθρο 95 του Ν4412/2016)

Της εργοληπτικής επιχείρησης ή κοινοπραξίας, εργοληπτικών επιχειρήσεων

με έδρα τ..... οδός αριθμ.....
 Τ.Κ. Τηλ. Fax.....

Προς:

Αφού έλαβα γνώση της Διακήρυξης της Δημοπρασίας του έργου που ανα γράφεται στην επικεφαλίδα και των λοιπών στοιχείων Δημοπράτησης, καθώς και των συνθηκών εκτέλεσης του έργου αυτού, υποβάλλω την παρούσα προσφορά και δηλώνω ότι αποδέχομαι πλήρως και χωρίς επιφύλαξη όλα αυτά και αναλαμβάνω την εκτέλεση του έργου με τα ακόλουθα ποσοστά έκπτωσης επί των τιμών του Τιμολογίου Μελέτης και του Προϋπολογισμού Μελέτης και για κάθε ομάδα αυτού.

Α. ΠΡΟΣΦΟΡΑ ΠΟΣΟΣΤΩΝ ΕΚΠΤΩΣΗΣ

Ομάδα (WBS)	Εργασίες	Προσφερόμενη έκπτωση κατά ομάδα σε ακέραιες μονάδες (%)	
		Ολογράφως	Αριθμητικώς
1	ΗΛΕΚΤΡΟΛΟΓΙΚΕΣ ΕΡΓΑΣΙΕΣ		
2	ΕΡΓΑΣΙΕΣ ΟΔΟΠΟΙΙΑΣ		

.....
Ο Προσφέρων

(Ονοματεπώνυμο υπογραφόντων και σφραγίδα εργοληπτικών επιχειρήσεων)

B. ΠΡΟΫΠΟΛΟΓΙΣΜΟΣ ΠΡΟΣΦΟΡΑΣ

(Για την υποβολή της επιτροπής διαγωνισμού στην κατάταξη των διαγωνιζομένων κατά σειρά μειοδοσίας)

Ομάδα	Εργασίες	Δαπάνη ομάδας κατά τον Προϋπολογισμό Μελέτης (Ευρώ)	Προσφερόμενη έκπτωση (%)	Δαπάνη ομάδας μετά την έκπτωση (Ευρώ)
1	ΗΛΕΚΤΡΟΛΟΓΙΚΕΣ ΕΡΓΑΣΙΕΣ	184.674,22		
2	ΕΡΓΑΣΙΕΣ ΟΔΟΠΟΙΙΑΣ	177.780,80		
Αθροισμα δαπανών εργασιών κατά τη μελέτη		Σσ= 362.455,02	Κατά την προσφορά	Σπ=
Γ.Ε & Ο.Ε.		18,00% x Σσ= 65.241,90	18,00% x Σπ=	
Συνολική Δαπάνη Έργου κατά τη μελέτη		ΣΣ= 427.696,92	Κατά την προσφορά	ΣΔΕ=
$\text{Μέση έκπτωση Εμ} = \frac{\text{ΣΣ} - \text{ΣΔΕ}}{\text{ΣΣ}} = \frac{427.696,92}{427.696,92} = \dots\dots\dots$				
Σε μεταφορά		427.696,92		

Από μεταφορά		427.696,92		
Απρόβλεπτα	15,00%	χ ΣΣ =	64.154,54	15,00% χ ΣΔΕ=
έξοδα ΔΕΗ			1.700,00	
Σύνολο		Σ1 =	493.551,46	Π1 =
Πρόβλεψη αναθεώρησης		Αν =	2.416,28	(1-Εμ) x (Αν) =
Σύνολο Δαπάνης του Έργου κατά τη μελέτη (χωρίς ΦΠΑ)		Σ2 =	495.967,74	Κατά την προσφορά Π2=
Προστίθεται ΦΠΑ	24,00%	χ Σ2 =	119.032,26	24,00% χ Π2=
Σύνολο Δαπάνης του Έργου κατά τη μελέτη (με ΦΠΑ)		Σ3 =	615.000,00	Κατά την προσφορά Π3=

.....

Ο Προσφέρων

(Ονοματεπώνυμο υπογραφόντων και σφραγίδα εργοληπτικών επιχειρήσεων)

Οι μελετητές

Ο ελεγκτής

ΚΟΡΤΑΡΑΣ ΘΕΜΙΣΤΟΚΛΗΣ

ΒΑΣΙΛΕΙΟΣ ΜΠΑΓΑΣ

ΚΑΤΙΡΤΖΟΓΛΟΥ ΔΗΜΗΤΡΙΟΣ

ΠΑΡΑΣΚΕΥΟΠΟΥΛΟΣ ΑΓΑΘΑΓΓΕΛΟΣ

ΚΑΡΑΝΤΖΟΥΝΗ ΖΩΗ

Η ΠΡΟΪΣΤΑΜΕΝΗ ΤΗΣ ΔΙΕΥΘΥΝΣΗΣ ΒΙ.ΚΙ.&ΔΙ.

Μ. ΖΟΥΡΝΑ

ΤΥΠΟΠΟΙΗΜΕΝΟ ΕΝΤΥΠΟ ΥΠΕΥΘΥΝΗΣ ΔΗΛΩΣΗΣ (ΤΕΥΔ)

[άρθρου 79 παρ. 4 ν. 4412/2016 (Α 147)]

για διαδικασίες σύναψης δημόσιας σύμβασης κάτω των ορίων των οδηγιών

Μέρος Ι: Πληροφορίες σχετικά με την αναθέτουσα αρχή/αναθέτονα φορέα¹ και τη διαδικασία ανάθεσης

Παροχή πληροφοριών δημοσίευσης σε εθνικό επίπεδο, με τις οποίες είναι δυνατή η αδιαμφισβήτητη ταυτοποίηση της διαδικασίας σύναψης δημόσιας σύμβασης:

A: Ονομασία, διεύθυνση και στοιχεία επικοινωνίας της αναθέτουσας αρχής (αα)/ αναθέτονα φορέα (αφ)

- Ονομασία: [ΔΗΜΟΣ ΘΕΣΣΑΛΟΝΙΚΗΣ]
- Κωδικός Αναθέτουσας Αρχής / Αναθέτονα Φορέα ΚΗΜΔΗΣ : [6114]
- Ταχυδρομική διεύθυνση / Πόλη / Ταχ. Κωδικός: [ΒΑΣ. ΓΕΩΡΓΙΟΥ Α' 1, ΘΕΣ/ΝΙΚΗ, 546 40]
- Αρμόδιος για πληροφορίες: [κ. Βασίλειος Μπάγας, Θέμιστοκλής Κορτάρας]
- Τηλέφωνο: [231 331 83 41 , 231 331 8343]
- Ηλ. ταχυδρομείο: [v.mpagas@thessaloniki.gr]
- Διεύθυνση στο Διαδίκτυο (διεύθυνση δικτυακού τόπου) (εάν υπάρχει): [www.thessaloniki.gr]

B: Πληροφορίες σχετικά με τη διαδικασία σύναψης σύμβασης

- Τίτλος ή σύντομη περιγραφή της δημόσιας σύμβασης (συμπεριλαμβανομένου του σχετικού CPV): «**Επέκταση οδοφωτισμού και προσωρινών πεζοδρομίων στην περιοχή Αλλατίνη**» – Τ.Π. CPV: 453115100-9, 45316110-9, 45233120-6

- Κωδικός στο ΚΗΜΔΗΣ: [.....]
- Η σύμβαση αναφέρεται σε έργα, προμήθειες, ή υπηρεσίες : [ΕΡΓΟ]
- Εφόσον υφίστανται, ένδειξη ύπαρξης σχετικών τμημάτων : [.....]
- Αριθμός αναφοράς που αποδίδεται στον φάκελο από την αναθέτουσα αρχή (εάν υπάρχει): [.....]

ΟΛΕΣ ΟΙ ΥΠΟΛΟΙΠΕΣ ΠΛΗΡΟΦΟΡΙΕΣ ΣΕ ΚΑΘΕ ΕΝΟΤΗΤΑ ΤΟΥ ΤΕΥΔ ΘΑ ΠΡΕΠΕΙ ΝΑ ΣΥΜΠΛΗΡΩΘΟΥΝ ΑΠΟ ΤΟΝ ΟΙΚΟΝΟΜΙΚΟ ΦΟΡΕΑ

Μέρος II: Πληροφορίες σχετικά με τον οικονομικό φορέα**A: Πληροφορίες σχετικά με τον οικονομικό φορέα**

Στοιχεία αναγνώρισης:	Απάντηση:
Πλήρης Επωνυμία:	[]
Αριθμός φορολογικού μητρώου (ΑΦΜ): Εάν δεν υπάρχει ΑΦΜ στη χώρα εγκατάστασης του οικονομικού φορέα, αναφέρετε άλλον εθνικό αριθμό ταυτοποίησης, εφόσον απαιτείται και υπάρχει	[]
Ταχυδρομική διεύθυνση:	[.....]
Αρμόδιος ή αρμόδιοι ² :	[.....]
Τηλέφωνο:	[.....]
Ηλ. ταχυδρομείο:	[.....]
Διεύθυνση στο Διαδίκτυο (διεύθυνση δικτυακού τόπου) (εάν υπάρχει):	[.....]
Γενικές πληροφορίες:	Απάντηση:
Ο οικονομικός φορέας είναι πολύ μικρή, μικρή ή μεσαία επιχείρηση ³ ;	
Μόνο σε περίπτωση προμήθειας κατ' αποκλειστικότητα, του άρθρου 20: ο οικονομικός φορέας είναι προστατευόμενο εργαστήριο, «κοινωνική επιχείρηση»⁴ ή προβλέπει την εκτέλεση συμβάσεων στο πλαίσιο προγραμμάτων προστατευόμενης απασχόλησης;	<input type="checkbox"/> Ναι <input type="checkbox"/> Όχι
Εάν ναι, ποιο είναι το αντίστοιχο ποσοστό των εργαζομένων με αναπηρία ή μειονεκτούντων εργαζομένων;	[.....]
Εφόσον απαιτείται, προσδιορίστε σε ποια κατηγορία ή κατηγορίες εργαζομένων με αναπηρία ή μειονεκτούντων εργαζομένων ανήκουν οι απασχολούμενοι.	[.....] [.....]
Κατά περίπτωση, ο οικονομικός φορέας είναι εγγεγραμμένος σε επίσημο κατάλογο/Μητρώο εγκεκριμένων οικονομικών φορέων ή διαθέτει ισοδύναμο πιστοποιητικό (π.χ. βάσει εθνικού συστήματος (προ)επιλογής);	<input type="checkbox"/> Ναι <input type="checkbox"/> Όχι <input type="checkbox"/> Άνευ αντικειμένου
Εάν ναι: Απαντήστε στα υπόλοιπα τμήματα της παρούσας ενότητας, στην ενότητα Β και, όπου απαιτείται, στην ενότητα Γ του παρόντος μέρους, συμπληρώστε το μέρος V κατά περίπτωση, και σε κάθε περίπτωση συμπληρώστε και υπογράψτε το μέρος VI.	

<p>α) Αναφέρετε την ονομασία του καταλόγου ή του πιστοποιητικού και τον σχετικό αριθμό εγγραφής ή πιστοποίησης, κατά περίπτωση:</p> <p>β) Εάν το πιστοποιητικό εγγραφής ή η πιστοποίηση διατίθεται ηλεκτρονικά, αναφέρετε:</p> <p>γ) Αναφέρετε τα δικαιολογητικά στα οποία βασίζεται η εγγραφή ή η πιστοποίηση και, κατά περίπτωση, την κατάταξη στον επίσημο κατάλογο⁵:</p> <p>δ) Η εγγραφή ή η πιστοποίηση καλύπτει όλα τα απαιτούμενα κριτήρια επιλογής;</p> <p>Εάν όχι: <u>Επιπροσθέτως, συμπληρώστε τις πληροφορίες που λείπουν στο μέρος IV, ενότητες Α, Β, Γ, ή Δ κατά περίπτωση ΜΟΝΟ εφόσον αυτό απαιτείται στη σχετική διακήρυξη ή στα έγγραφα της σύμβασης:</u></p> <p>ε) Ο οικονομικός φορέας θα είναι σε θέση να προσκομίσει βεβαίωση πληρωμής εισφορών κοινωνικής ασφάλισης και φόρων ή να παράσχει πληροφορίες που θα δίνουν τη δυνατότητα στην αναθέτουσα αρχή ή στον αναθέτοντα φορέα να τη λάβει απευθείας μέσω πρόσβασης σε εθνική βάση δεδομένων σε οποιοδήποτε κράτος μέλος αυτή διατίθεται δωρεάν;</p> <p>Εάν η σχετική τεκμηρίωση διατίθεται ηλεκτρονικά, αναφέρετε:</p>	<p>α) [.....]</p> <p>β) (διαδικτυακή διεύθυνση, αρχή ή φορέας έκδοσης, επακριβή στοιχεία αναφοράς των εγγράφων):[.....][.....][.....][.....]</p> <p>γ) [.....]</p> <p>δ) <input type="checkbox"/> Ναι <input type="checkbox"/> Όχι</p> <p>ε) <input type="checkbox"/> Ναι <input type="checkbox"/> Όχι</p> <p>(διαδικτυακή διεύθυνση, αρχή ή φορέας έκδοσης, επακριβή στοιχεία αναφοράς των εγγράφων): [.....][.....][.....][.....]</p>
Τρόπος συμμετοχής:	Απάντηση:
Ο οικονομικός φορέας συμμετέχει στη διαδικασία σύναψης δημόσιας σύμβασης από κοινού με άλλους ⁶ ;	<input type="checkbox"/> Ναι <input type="checkbox"/> Όχι
Εάν ναι , μεριμνήστε για την υποβολή χωριστού εντύπου ΤΕΥΔ από τους άλλους εμπλεκόμενους οικονομικούς φορείς.	
<p>Εάν ναι:</p> <p>α) Αναφέρετε τον ρόλο του οικονομικού φορέα στην ένωση ή κοινοπραξία (επικεφαλής, υπεύθυνος για συγκεκριμένα καθήκοντα ...):</p> <p>β) Προσδιορίστε τους άλλους οικονομικούς φορείς που συμμετέχουν από κοινού στη διαδικασία σύναψης δημόσιας σύμβασης:</p> <p>γ) Κατά περίπτωση, επωνυμία της συμμετέχουσας ένωσης ή κοινοπραξίας.</p>	<p>α) [.....]</p> <p>β) [.....]</p> <p>γ) [.....]</p>

Τμήματα	Απάντηση:
Κατά περίπτωση, αναφορά του τμήματος ή των τμημάτων για τα οποία ο οικονομικός φορέας επιθυμεί να υποβάλει προσφορά.	[]

Β: Πληροφορίες σχετικά με τους νόμιμους εκπροσώπους του οικονομικού φορέα

Κατά περίπτωση, αναφέρετε το όνομα και τη διεύθυνση του προσώπου ή των προσώπων που είναι αρμόδια/εξουσιοδοτημένα να εκπροσωπούν τον οικονομικό φορέα για τους σκοπούς της παρούσας διαδικασίας ανάθεσης δημόσιας σύμβασης:

Εκπροσώπηση, εάν υπάρχει:	Απάντηση:
Όνοματεπώνυμο	[.....]
συνοδευόμενο από την ημερομηνία και τον τόπο γέννησης εφόσον απαιτείται:	[.....]
Θέση/Ενεργών υπό την ιδιότητα	[.....]
Ταχυδρομική διεύθυνση:	[.....]
Τηλέφωνο:	[.....]
Ηλ. ταχυδρομείο:	[.....]
Εάν χρειάζεται, δώστε λεπτομερή στοιχεία σχετικά με την εκπροσώπηση (τις μορφές της, την έκταση, τον σκοπό ...):	[.....]

Γ: Πληροφορίες σχετικά με τη στήριξη στις ικανότητες άλλων ΦΟΡΕΩΝ⁷

Στήριξη:	Απάντηση:
Ο οικονομικός φορέας στηρίζεται στις ικανότητες άλλων οικονομικών φορέων προκειμένου να ανταποκριθεί στα κριτήρια επιλογής που καθορίζονται στο μέρος IV και στα (τυχόν) κριτήρια και κανόνες που καθορίζονται στο μέρος V κατωτέρω;	<input type="checkbox"/> Ναι <input type="checkbox"/> Όχι
<p>Εάν ναι, επισυνάψτε χωριστό έντυπο ΤΕΥΔ με τις πληροφορίες που απαιτούνται σύμφωνα με τις ενότητες Α και Β του παρόντος μέρους και σύμφωνα με το μέρος III, για κάθε ένα από τους σχετικούς φορείς, δεόντως συμπληρωμένο και υπογεγραμμένο από τους νομίμους εκπροσώπους αυτών.</p> <p>Επισημαίνεται ότι θα πρέπει να περιλαμβάνονται επίσης το τεχνικό προσωπικό ή οι τεχνικές υπηρεσίες, είτε ανήκουν απευθείας στην επιχείρηση του οικονομικού φορέα είτε όχι, ιδίως οι υπεύθυνοι για τον έλεγχο της ποιότητας και, όταν πρόκειται για δημόσιες συμβάσεις έργων, το τεχνικό προσωπικό ή οι τεχνικές υπηρεσίες που θα έχει στη διάθεσή του ο οικονομικός φορέας για την εκτέλεση της σύμβασης.</p> <p>Εφόσον είναι σχετικές για την ειδική ικανότητα ή ικανότητες στις οποίες στηρίζεται ο οικονομικός φορέας, παρακαλείσθε να συμπεριλάβετε τις πληροφορίες που απαιτούνται σύμφωνα με τα μέρη IV και V για κάθε ένα από τους οικονομικούς φορείς.</p>	

Δ: Πληροφορίες σχετικά με υπεργολάβους στην ικανότητα των οποίων δεν στηρίζεται ο οικονομικός φορέας

(Η παρούσα ενότητα συμπληρώνεται μόνον εφόσον οι σχετικές πληροφορίες απαιτούνται ρητώς από την αναθέτουσα αρχή ή τον αναθέτοντα φορέα)

Υπεργολαβική ανάθεση :	Απάντηση:
Ο οικονομικός φορέας προτίθεται να αναθέσει οποιοδήποτε μέρος της σύμβασης σε τρίτους υπό μορφή υπεργολαβίας;	<input type="checkbox"/> Ναι <input type="checkbox"/> Όχι Εάν ναι παραθέστε κατάλογο των προτεινόμενων υπεργολάβων και το ποσοστό της σύμβασης που θα αναλάβουν: [...]

Εάν η αναθέτουσα αρχή ή ο αναθέτων φορέας ζητούν ρητώς αυτές τις πληροφορίες (κατ' εφαρμογή του άρθρου 131 παρ. 5 ή εφόσον ο προσφέρων / υποψήφιος οικονομικός φορέας προτίθεται να αναθέσει σε τρίτους υπό μορφή υπεργολαβίας τμήμα της σύμβασης που υπερβαίνει το ποσοστό του 30% της συνολικής αξίας της σύμβασης σύμφωνα με το άρθρο 131 παρ. 6 και 7, επιπλέον των πληροφοριών που προβλέπονται στην παρούσα ενότητα, παρακαλείσθε να παράσχετε τις πληροφορίες που απαιτούνται σύμφωνα με τις ενότητες Α και Β του παρόντος μέρους και σύμφωνα με το μέρος ΙΙΙ για κάθε υπεργολάβο (ή κατηγορία υπεργολάβων).

Μέρος III: Λόγοι αποκλεισμού**A: Λόγοι αποκλεισμού που σχετίζονται με ποινικές καταδίκες⁸**

Στο άρθρο 73 παρ. 1 ορίζονται οι ακόλουθοι λόγοι αποκλεισμού:

1. συμμετοχή σε εγκληματική οργάνωση⁹.
2. δωροδοκία^{10,11}.
3. απάτη¹².
4. τρομοκρατικά εγκλήματα ή εγκλήματα συνδεδεμένα με τρομοκρατικές δραστηριότητες¹³.
5. νομιμοποίηση εσόδων από παράνομες δραστηριότητες ή χρηματοδότηση της τρομοκρατίας¹⁴.
6. παιδική εργασία και άλλες μορφές εμπορίας ανθρώπων¹⁵.

Λόγοι που σχετίζονται με ποινικές καταδίκες:	Απάντηση:
Υπάρχει αμετάκλητη καταδικαστική απόφαση εις βάρος του οικονομικού φορέα ή οποιοδήποτε προσώπου ¹⁶ το οποίο είναι μέλος του διοικητικού, διευθυντικού ή εποπτικού του οργάνου ή έχει εξουσία εκπροσώπησης, λήψης αποφάσεων ή ελέγχου σε αυτό για έναν από τους λόγους που παρατίθενται ανωτέρω (σημεία 1-6), ή καταδικαστική απόφαση η οποία έχει εκδοθεί πριν από πέντε έτη κατά το μέγιστο ή στην οποία έχει οριστεί απευθείας περίοδος αποκλεισμού που εξακολουθεί να ισχύει;	<input type="checkbox"/> Ναι <input type="checkbox"/> Όχι <i>Εάν η σχετική τεκμηρίωση διατίθεται ηλεκτρονικά, αναφέρετε: (διαδικτυακή διεύθυνση, αρχή ή φορέας έκδοσης, επακριβή στοιχεία αναφοράς των εγγράφων):</i> [.....][.....][.....][.....] ¹⁷
Εάν ναι , αναφέρετε ¹⁸ : α) Ημερομηνία της καταδικαστικής απόφασης προσδιορίζοντας ποιο από τα σημεία 1 έως 6 αφορά και τον λόγο ή τους λόγους της καταδίκης, β) Προσδιορίστε ποιος έχει καταδικαστεί []· γ) Εάν ορίζεται απευθείας στην καταδικαστική απόφαση:	α) Ημερομηνία:[], σημείο(-α): [], λόγος(-οι):[] β) [.....] γ) Διάρκεια της περιόδου αποκλεισμού [.....] και σχετικό(-ά) σημείο(-α) [] <i>Εάν η σχετική τεκμηρίωση διατίθεται ηλεκτρονικά, αναφέρετε: (διαδικτυακή</i>

	διεύθυνση, αρχή ή φορέας έκδοσης, επακριβή στοιχεία αναφοράς των εγγράφων): [.....][.....][.....][.....] ¹⁹
Σε περίπτωση καταδικαστικής απόφασης, ο οικονομικός φορέας έχει λάβει μέτρα που να αποδεικνύουν την αξιοπιστία του παρά την ύπαρξη σχετικού λόγου αποκλεισμού («αυτοκάθαρση») ²⁰ ;	<input type="checkbox"/> Ναι <input type="checkbox"/> Όχι
Εάν ναι , περιγράψτε τα μέτρα που λήφθηκαν ²¹ :	[.....]

B: Λόγοι που σχετίζονται με την καταβολή φόρων ή εισφορών κοινωνικής ασφάλισης

Πληρωμή φόρων ή εισφορών κοινωνικής ασφάλισης:	Απάντηση:	
1) Ο οικονομικός φορέας έχει εκπληρώσει όλες τις υποχρεώσεις του όσον αφορά την πληρωμή φόρων ή εισφορών κοινωνικής ασφάλισης ²² , στην Ελλάδα και στη χώρα στην οποία είναι τυχόν εγκατεστημένος ;	[] Ναι [] Όχι	
<p>Εάν όχι αναφέρετε:</p> <p>α) Χώρα ή κράτος μέλος για το οποίο πρόκειται:</p> <p>β) Ποιο είναι το σχετικό ποσό;</p> <p>γ) Πως διαπιστώθηκε η αθέτηση των υποχρεώσεων;</p> <p>1) Μέσω δικαστικής ή διοικητικής απόφασης;</p> <p>- Η εν λόγω απόφαση είναι τελεσίδικη και δεσμευτική;</p> <p>- Αναφέρατε την ημερομηνία καταδίκης ή έκδοσης απόφασης</p> <p>- Σε περίπτωση καταδικαστικής απόφασης, εφόσον ορίζεται απευθείας σε αυτήν, τη διάρκεια της περιόδου αποκλεισμού:</p> <p>2) Με άλλα μέσα; Διευκρινήστε:</p> <p>δ) Ο οικονομικός φορέας έχει εκπληρώσει τις υποχρεώσεις του είτε καταβάλλοντας τους φόρους ή τις εισφορές κοινωνικής ασφάλισης που οφείλει συμπεριλαμβανόμενων κατά περίπτωση, των δεδουλευμένων τόκων ή των προστίμων, είτε υπαγόμενος σε δεσμευτικό διακανονισμό για την καταβολή τους ;²³</p>	ΦΟΡΟΙ	ΕΙΣΦΟΡΕΣ ΚΟΙΝΩΝΙΚΗΣ ΑΣΦΑΛΙΣΗΣ
	<p>α)[.....].</p> <p>β)[.....]</p> <p>γ.1) [] Ναι [] Όχι -[] Ναι [] Όχι</p> <p>-[.....].</p> <p>-[.....].</p> <p>γ.2)[.....].</p> <p>δ) [] Ναι [] Όχι</p> <p>Εάν ναι, να αναφερθούν λεπτομερείς πληροφορίες [.....]</p>	<p>α)[.....].</p> <p>β)[.....]</p> <p>γ.1) [] Ναι [] Όχι -[] Ναι [] Όχι</p> <p>-[.....].</p> <p>-[.....].</p> <p>γ.2)[.....].</p> <p>δ) [] Ναι [] Όχι</p> <p>Εάν ναι, να αναφερθούν λεπτομερείς πληροφορίες [.....]</p>
Εάν η σχετική τεκμηρίωση όσον αφορά την καταβολή των φόρων ή εισφορών κοινωνικής ασφάλισης διατίθεται ηλεκτρονικά, αναφέρετε:	(διαδικτυακή διεύθυνση, αρχή ή φορέας έκδοσης, επακριβή στοιχεία αναφοράς των εγγράφων): ²⁴ [.....][.....][.....]	

Γ: Λόγοι που σχετίζονται με αφερεγγυότητα, σύγκρουση συμφερόντων ή επαγγελματικό παράπτωμα

Πληροφορίες σχετικά με πιθανή αφερεγγυότητα, σύγκρουση συμφερόντων ή επαγγελματικό παράπτωμα	Απάντηση:
<p>Ο οικονομικός φορέας έχει, εν γνώσει του, αθετήσει τις υποχρεώσεις του στους τομείς του περιβαλλοντικού, κοινωνικού και εργατικού δικαίου²⁵;</p>	<p><input type="checkbox"/> Ναι <input type="checkbox"/> Όχι</p> <p>Εάν ναι, ο οικονομικός φορέας έχει λάβει μέτρα που να αποδεικνύουν την αξιοπιστία του παρά την ύπαρξη αυτού του λόγου αποκλεισμού («αυτοκάθαρση»);</p> <p><input type="checkbox"/> Ναι <input type="checkbox"/> Όχι</p> <p>Εάν το έχει πράξει, περιγράψτε τα μέτρα που λήφθηκαν: [.....]</p>
<p>Βρίσκεται ο οικονομικός φορέας σε οποιαδήποτε από τις ακόλουθες καταστάσεις²⁶:</p> <p>α) πτώχευση, ή</p> <p>β) διαδικασία εξυγίανσης, ή</p> <p>γ) ειδική εκκαθάριση, ή</p> <p>δ) αναγκαστική διαχείριση από εκκαθαριστή ή από το δικαστήριο, ή</p> <p>ε) έχει υπαχθεί σε διαδικασία πτωχευτικού συμβιβασμού, ή</p> <p>στ) αναστολή επιχειρηματικών δραστηριοτήτων, ή</p> <p>ζ) σε οποιαδήποτε ανάλογη κατάσταση προκύπτουσα από παρόμοια διαδικασία προβλεπόμενη σε εθνικές διατάξεις νόμου</p> <p>Εάν ναι:</p> <p>- Παραθέστε λεπτομερή στοιχεία:</p> <p>- Διευκρινίστε τους λόγους για τους οποίους ωστόσο ο οικονομικός φορέας, θα δύναται να εκτελέσει τη σύμβαση, λαμβανόμενης υπόψη της εφαρμοστέας εθνικής νομοθεσίας και των μέτρων σχετικά με τη συνέχιση της επιχειρηματικής του λειτουργίας υπό αυτές αυτές τις περιστάσεις²⁷</p> <p>Εάν η σχετική τεκμηρίωση διατίθεται ηλεκτρονικά, αναφέρετε:</p>	<p><input type="checkbox"/> Ναι <input type="checkbox"/> Όχι</p> <p>-[.....]</p> <p>-[.....]</p> <p>(διαδικτυακή διεύθυνση, αρχή ή φορέας έκδοσης, επακριβή στοιχεία αναφοράς των εγγράφων): [.....][.....][.....]</p>
<p>Έχει διαπράξει ο οικονομικός φορέας σοβαρό επαγγελματικό παράπτωμα²⁸;</p> <p>Εάν ναι, να αναφερθούν λεπτομερείς</p>	<p><input type="checkbox"/> Ναι <input type="checkbox"/> Όχι</p> <p>[.....]</p>

<p>πληροφορίες:</p>	<p>Εάν ναι, έχει λάβει ο οικονομικός φορέας μέτρα αυτοκάθαρσης; <input type="checkbox"/> Ναι <input type="checkbox"/> Όχι Εάν το έχει πράξει, περιγράψτε τα μέτρα που λήφθηκαν: [.....]</p>
<p>Έχει συνάψει ο οικονομικός φορέας συμφωνίες με άλλους οικονομικούς φορείς με σκοπό τη στρέβλωση του ανταγωνισμού; Εάν ναι, να αναφερθούν λεπτομερείς πληροφορίες:</p>	<p><input type="checkbox"/> Ναι <input type="checkbox"/> Όχι [.....]</p> <p>Εάν ναι, έχει λάβει ο οικονομικός φορέας μέτρα αυτοκάθαρσης; <input type="checkbox"/> Ναι <input type="checkbox"/> Όχι Εάν το έχει πράξει, περιγράψτε τα μέτρα που λήφθηκαν: [.....]</p>
<p>Γνωρίζει ο οικονομικός φορέας την ύπαρξη τυχόν σύγκρουσης συμφερόντων²⁹, λόγω της συμμετοχής του στη διαδικασία ανάθεσης της σύμβασης; Εάν ναι, να αναφερθούν λεπτομερείς πληροφορίες:</p>	<p><input type="checkbox"/> Ναι <input type="checkbox"/> Όχι [.....]</p>
<p>Έχει παράσχει ο οικονομικός φορέας ή επιχείρηση συνδεδεμένη με αυτόν συμβουλές στην αναθέτουσα αρχή ή στον αναθέτοντα φορέα ή έχει με άλλο τρόπο αναμειχθεί στην προετοιμασία της διαδικασίας σύναψης της σύμβασης³⁰; Εάν ναι, να αναφερθούν λεπτομερείς πληροφορίες:</p>	<p><input type="checkbox"/> Ναι <input type="checkbox"/> Όχι [.....]</p>
<p>Έχει επιδείξει ο οικονομικός φορέας σοβαρή ή επαναλαμβανόμενη πλημμέλεια³¹ κατά την εκτέλεση ουσιώδους απαίτησης στο πλαίσιο προηγούμενης δημόσιας σύμβασης, προηγούμενης σύμβασης με αναθέτοντα φορέα ή προηγούμενης σύμβασης παραχώρησης που είχε ως αποτέλεσμα την πρόωρη καταγγελία της προηγούμενης σύμβασης, αποζημιώσεις ή άλλες παρόμοιες κυρώσεις;</p> <p>Εάν ναι, να αναφερθούν λεπτομερείς πληροφορίες:</p>	<p><input type="checkbox"/> Ναι <input type="checkbox"/> Όχι</p> <p>[.....]</p> <p>Εάν ναι, έχει λάβει ο οικονομικός φορέας μέτρα αυτοκάθαρσης; <input type="checkbox"/> Ναι <input type="checkbox"/> Όχι</p>

	<p>Εάν το έχει πράξει, περιγράψτε τα μέτρα που λήφθηκαν: [.....]</p>
<p>Μπορεί ο οικονομικός φορέας να επιβεβαιώσει ότι:</p> <p>α) δεν έχει κριθεί ένοχος σοβαρών ψευδών δηλώσεων κατά την παροχή των πληροφοριών που απαιτούνται για την εξακρίβωση της απουσίας των λόγων αποκλεισμού ή την πλήρωση των κριτηρίων επιλογής,</p> <p>β) δεν έχει αποκρύψει τις πληροφορίες αυτές,</p> <p>γ) ήταν σε θέση να υποβάλλει χωρίς καθυστέρηση τα δικαιολογητικά που απαιτούνται από την αναθέτουσα αρχή/αναθέτοντα φορέα</p> <p>δ) δεν έχει επιχειρήσει να επηρεάσει με αθέμιτο τρόπο τη διαδικασία λήψης αποφάσεων της αναθέτουσας αρχής ή του αναθέτοντα φορέα, να αποκτήσει εμπιστευτικές πληροφορίες που ενδέχεται να του αποφέρουν αθέμιτο πλεονέκτημα στη διαδικασία ανάθεσης ή να παράσχει εξ αμελείας παραπλανητικές πληροφορίες που ενδέχεται να επηρεάσουν ουσιαδώς τις αποφάσεις που αφορούν τον αποκλεισμό, την επιλογή ή την ανάθεση;</p>	<p><input type="checkbox"/> Ναι <input type="checkbox"/> Όχι</p>

Δ. ΑΛΛΟΙ ΛΟΓΟΙ ΑΠΟΚΛΕΙΣΜΟΥ

<p>Ονομαστικοποίηση μετοχών εταιρειών που συνάπτουν δημόσιες συμβάσεις Άρθρο 8 παρ. 4 ν. 3310/2005³²;</p>	<p>Απάντηση:</p>
<p>Συντρέχουν οι προϋποθέσεις εφαρμογής της παρ. 4 του άρθρου 8 του ν. 3310/2005;</p>	<p><input type="checkbox"/> Ναι <input type="checkbox"/> Όχι</p> <p>(διαδικτυακή διεύθυνση, αρχή ή φορέας έκδοσης, επακριβή στοιχεία αναφοράς των εγγράφων): [.....][.....][.....]</p> <p>Εάν ναι, έχει λάβει ο οικονομικός φορέας μέτρα αυτοκάθαρσης;</p> <p><input type="checkbox"/> Ναι <input type="checkbox"/> Όχι</p> <p>Εάν το έχει πράξει, περιγράψτε τα μέτρα που λήφθηκαν:</p> <p>[.....]</p>

Μέρος IV: Κριτήρια επιλογής

Όσον αφορά τα κριτήρια επιλογής (ενότητα α ή ενότητες Α έως Δ του παρόντος μέρους), ο οικονομικός φορέας δηλώνει ότι:

α: Γενική ένδειξη για όλα τα κριτήρια επιλογής

Ο οικονομικός φορέας πρέπει να συμπληρώσει αυτό το πεδίο μόνο στην περίπτωση που η αναθέτουσα αρχή ή ο αναθέτων φορέας έχει δηλώσει στη σχετική διακήρυξη ή στην πρόσκληση ή στα έγγραφα της σύμβασης που αναφέρονται στην διακήρυξη, ότι ο οικονομικός φορέας μπορεί να συμπληρώσει μόνο την Ενότητα α του Μέρους IV χωρίς να υποχρεούται να συμπληρώσει οποιαδήποτε άλλη ενότητα του Μέρους IV:

<i>Εκπλήρωση όλων των απαιτούμενων κριτηρίων επιλογής</i>	<i>Απάντηση</i>
Πληροί όλα τα απαιτούμενα κριτήρια επιλογής;	<input type="checkbox"/> Ναι <input type="checkbox"/> Όχι

A: Καταλληλότητα

Ο οικονομικός φορέας πρέπει να παράσχει πληροφορίες μόνον όταν τα σχετικά κριτήρια επιλογής έχουν προσδιοριστεί από την αναθέτουσα αρχή ή τον αναθέτοντα φορέα στη σχετική διακήρυξη ή στην πρόσκληση ή στα έγγραφα της σύμβασης που αναφέρονται στην διακήρυξη.

<i>Καταλληλότητα</i>	<i>Απάντηση</i>
<p>1) Ο οικονομικός φορέας είναι εγγεγραμμένος στα σχετικά επαγγελματικά ή εμπορικά μητρώα που τηρούνται στην Ελλάδα ή στο κράτος μέλος εγκατάστασής³³; του: <i>Εάν η σχετική τεκμηρίωση διατίθεται ηλεκτρονικά, αναφέρετε:</i></p>	<p>[...] <i>(διαδικτυακή διεύθυνση, αρχή ή φορέας έκδοσης, επακριβή στοιχεία αναφοράς των εγγράφων):</i> [...][.....][.....]</p>
<p>2) Για συμβάσεις υπηρεσιών: Χρειάζεται ειδική έγκριση ή να είναι ο οικονομικός φορέας μέλος συγκεκριμένου οργανισμού για να έχει τη δυνατότητα να παράσχει τις σχετικές υπηρεσίες στη χώρα εγκατάστασής του</p> <p><i>Εάν η σχετική τεκμηρίωση διατίθεται ηλεκτρονικά, αναφέρετε:</i></p>	<p><input type="checkbox"/> Ναι <input type="checkbox"/> Όχι Εάν ναι, διευκρινίστε για ποια πρόκειται και δηλώστε αν τη διαθέτει ο οικονομικός φορέας:- [...] <input type="checkbox"/> Ναι <input type="checkbox"/> Όχι <i>(διαδικτυακή διεύθυνση, αρχή ή φορέας έκδοσης, επακριβή στοιχεία αναφοράς των εγγράφων):</i> [...][.....][.....]</p>

B: Οικονομική και χρηματοοικονομική επάρκεια

Ο οικονομικός φορέας πρέπει να παράσχει πληροφορίες μόνον όταν τα σχετικά κριτήρια επιλογής έχουν προσδιοριστεί από την αναθέτουσα αρχή ή τον αναθέτοντα φορέα στη σχετική διακήρυξη ή στην πρόσκληση ή στα έγγραφα της σύμβασης που αναφέρονται στην διακήρυξη.

Οικονομική και χρηματοοικονομική επάρκεια	Απάντηση:
<p>1α) Ο («γενικός») ετήσιος κύκλος εργασιών του οικονομικού φορέα για τον αριθμό οικονομικών ετών που απαιτούνται στη σχετική διακήρυξη ή στην πρόσκληση ή στα έγγραφα της σύμβασης:</p> <p>και/ή,</p> <p>1β) Ο μέσος ετήσιος κύκλος εργασιών του οικονομικού φορέα για τον αριθμό ετών που απαιτούνται στη σχετική διακήρυξη ή στην πρόσκληση ή στα έγγραφα της σύμβασης είναι ο εξής³⁴:</p> <p>Εάν η σχετική τεκμηρίωση διατίθεται ηλεκτρονικά, αναφέρετε:</p>	<p>έτος: [.....] κύκλος εργασιών: [.....][...] νόμισμα έτος: [.....] κύκλος εργασιών: [.....][...] νόμισμα έτος: [.....] κύκλος εργασιών: [.....][...] νόμισμα</p> <p>(αριθμός ετών, μέσος κύκλος εργασιών): [.....],[.....][...] νόμισμα</p> <p>(διαδικτυακή διεύθυνση, αρχή ή φορέας έκδοσης, επακριβή στοιχεία αναφοράς των εγγράφων): [.....][.....][.....]</p>
<p>2α) Ο ετήσιος («ειδικός») κύκλος εργασιών του οικονομικού φορέα στον επιχειρηματικό τομέα που καλύπτεται από τη σύμβαση και προσδιορίζεται στη σχετική διακήρυξη ή στην πρόσκληση ή στα έγγραφα της σύμβασης για τον αριθμό οικονομικών ετών που απαιτούνται είναι ο εξής:</p> <p>και/ή,</p> <p>2β) Ο μέσος ετήσιος κύκλος εργασιών του οικονομικού φορέα στον τομέα και για τον αριθμό ετών που απαιτούνται στη σχετική διακήρυξη ή στην πρόσκληση ή στα έγγραφα της σύμβασης είναι ο εξής³⁵:</p> <p>Εάν η σχετική τεκμηρίωση διατίθεται ηλεκτρονικά, αναφέρετε:</p>	<p>έτος: [.....] κύκλος εργασιών: [.....][...] νόμισμα έτος: [.....] κύκλος εργασιών: [.....][...] νόμισμα έτος: [.....] κύκλος εργασιών: [.....][...] νόμισμα</p> <p>(αριθμός ετών, μέσος κύκλος εργασιών): [.....],[.....][...] νόμισμα</p> <p>(διαδικτυακή διεύθυνση, αρχή ή φορέας έκδοσης, επακριβή στοιχεία αναφοράς των εγγράφων): [.....][.....][.....]</p>
<p>3) Σε περίπτωση που οι πληροφορίες σχετικά με τον κύκλο εργασιών (γενικό ή ειδικό) δεν είναι διαθέσιμες για ολόκληρη την απαιτούμενη περίοδο, αναφέρετε την ημερομηνία που ιδρύθηκε ή άρχισε τις δραστηριότητές του ο οικονομικός φορέας:</p>	<p>[.....]</p>
<p>4) Όσον αφορά τις χρηματοοικονομικές</p>	<p>(προσδιορισμός της απαιτούμενης αναλογίας-</p>

<p>αναλογίες³⁶ που ορίζονται στη σχετική διακήρυξη ή στην πρόσκληση ή στα έγγραφα της σύμβασης, ο οικονομικός φορέας δηλώνει ότι οι πραγματικές τιμές των απαιτούμενων αναλογιών έχουν ως εξής:</p> <p>Εάν η σχετική τεκμηρίωση διατίθεται ηλεκτρονικά, αναφέρετε:</p>	<p>αναλογία μεταξύ x και y³⁷ και η αντίστοιχη αξία)</p> <p>(διαδικτυακή διεύθυνση, αρχή ή φορέας έκδοσης, επακριβή στοιχεία αναφοράς των εγγράφων):-</p> <p>[.....][.....][.....]</p>
<p>5) Το ασφαλισμένο ποσό στην ασφαλιστική κάλυψη επαγγελματικών κινδύνων του οικονομικού φορέα είναι το εξής:</p> <p>Εάν οι εν λόγω πληροφορίες διατίθενται ηλεκτρονικά, αναφέρετε:</p>	<p>[.....][...]νόμισμα</p> <p>(διαδικτυακή διεύθυνση, αρχή ή φορέας έκδοσης, επακριβή στοιχεία αναφοράς των εγγράφων):-</p> <p>[.....][.....][.....]</p>
<p>6) Όσον αφορά τις λοιπές οικονομικές ή χρηματοοικονομικές απαιτήσεις, οι οποίες (ενδέχεται να) έχουν προσδιοριστεί στη σχετική διακήρυξη ή στην πρόσκληση ή στα έγγραφα της σύμβασης, ο οικονομικός φορέας δηλώνει ότι:</p> <p>Εάν η σχετική τεκμηρίωση που ενδέχεται να έχει προσδιοριστεί στη σχετική προκήρυξη ή στα έγγραφα της σύμβασης διατίθεται ηλεκτρονικά, αναφέρετε:</p>	<p>[.....]</p> <p>(διαδικτυακή διεύθυνση, αρχή ή φορέας έκδοσης, επακριβή στοιχεία αναφοράς των εγγράφων):-</p> <p>[.....][.....][.....]</p>

Γ: Τεχνική και επαγγελματική ικανότητα

Ο οικονομικός φορέας πρέπει να παράσχει πληροφορίες μόνον όταν τα σχετικά κριτήρια επιλογής έχουν οριστεί από την αναθέτουσα αρχή ή τον αναθέτοντα φορέα στη σχετική διακήρυξη ή στην πρόσκληση ή στα έγγραφα της σύμβασης που αναφέρονται στη διακήρυξη .

Τεχνική και επαγγελματική ικανότητα	Απάντηση:								
<p>1α) Μόνο για τις δημόσιες συμβάσεις έργων: Κατά τη διάρκεια της περιόδου αναφοράς³⁸, ο οικονομικός φορέας έχει εκτελέσει τα ακόλουθα έργα του είδους που έχει προσδιοριστεί:</p> <p><i>Εάν η σχετική τεκμηρίωση όσον αφορά την καλή εκτέλεση και ολοκλήρωση των σημαντικότερων εργασιών διατίθεται ηλεκτρονικά, αναφέρετε:</i></p>	<p>Αριθμός ετών (η περίοδος αυτή προσδιορίζεται στη σχετική διακήρυξη ή στην πρόσκληση ή στα έγγραφα της σύμβασης που αναφέρονται στην διακήρυξη): [...] Έργα: [.....] (διαδικτυακή διεύθυνση, αρχή ή φορέας έκδοσης, επακριβή στοιχεία αναφοράς των εγγράφων): [.....][.....][.....]</p>								
<p>1β) Μόνο για δημόσιες συμβάσεις προμηθειών και δημόσιες συμβάσεις υπηρεσιών:</p> <p>Κατά τη διάρκεια της περιόδου αναφοράς³⁹, ο οικονομικός φορέας έχει προβεί στις ακόλουθες κυριότερες παραδόσεις αγαθών του είδους που έχει προσδιοριστεί ή έχει παράσχει τις ακόλουθες κυριότερες υπηρεσίες του είδους που έχει προσδιοριστεί Κατά τη σύνταξη του σχετικού καταλόγου αναφέρετε τα ποσά, τις ημερομηνίες και τους παραλήπτες δημόσιους ή ιδιωτικούς⁴⁰:</p>	<p>Αριθμός ετών (η περίοδος αυτή προσδιορίζεται στη σχετική διακήρυξη ή στην πρόσκληση ή στα έγγραφα της σύμβασης που αναφέρονται στην διακήρυξη):- [.....]</p> <table border="1"> <thead> <tr> <th>Περιγραφή</th> <th>ποσά</th> <th>ημερομηνίες</th> <th>παραλήπτες</th> </tr> </thead> <tbody> <tr> <td> </td> <td> </td> <td> </td> <td> </td> </tr> </tbody> </table>	Περιγραφή	ποσά	ημερομηνίες	παραλήπτες				
Περιγραφή	ποσά	ημερομηνίες	παραλήπτες						
<p>2) Ο οικονομικός φορέας μπορεί να χρησιμοποιήσει το ακόλουθο τεχνικό προσωπικό ή τις ακόλουθες τεχνικές υπηρεσίες⁴¹, ιδίως τους υπεύθυνους για τον έλεγχο της ποιότητας: Στην περίπτωση δημόσιων συμβάσεων έργων, ο οικονομικός φορέας θα μπορεί να χρησιμοποιήσει το ακόλουθο τεχνικό προσωπικό ή τις ακόλουθες τεχνικές υπηρεσίες για την εκτέλεση του έργου:</p>	<p>[.....]</p> <p>[.....]</p>								
<p>3) Ο οικονομικός φορέας χρησιμοποιεί τον ακόλουθο τεχνικό εξοπλισμό και λαμβάνει τα ακόλουθα μέτρα για την διασφάλιση της ποιότητας και τα μέσα μελέτης και έρευνας που διαθέτει είναι τα ακόλουθα:</p>	<p>[.....]</p>								
<p>4) Ο οικονομικός φορέας θα μπορεί να εφαρμόσει τα ακόλουθα συστήματα διαχείρισης της αλυσίδας εφοδιασμού και</p>	<p>[.....]</p>								

ανίχνευσης κατά την εκτέλεση της σύμβασης:	
5) Για σύνθετα προϊόντα ή υπηρεσίες που θα παρασχεθούν ή, κατ' εξαίρεση, για προϊόντα ή υπηρεσίες που πρέπει να ανταποκρίνονται σε κάποιον ιδιαίτερο σκοπό: Ο οικονομικός φορέας θα επιτρέψει τη διενέργεια ελέγχων⁴² όσον αφορά το παραγωγικό δυναμικό ή τις τεχνικές ικανότητες του οικονομικού φορέα και, εφόσον κρίνεται αναγκαίο, όσον αφορά τα μέσα μελέτης και έρευνας που αυτός διαθέτει καθώς και τα μέτρα που λαμβάνει για τον έλεγχο της ποιότητας;	<input type="checkbox"/> Ναι <input type="checkbox"/> Όχι
6) Οι ακόλουθοι τίτλοι σπουδών και επαγγελματικών προσόντων διατίθενται από: α) τον ίδιο τον πάροχο υπηρεσιών ή τον εργολάβο, και/ή (ανάλογα με τις απαιτήσεις που ορίζονται στη σχετική πρόσκληση ή διακήρυξη ή στα έγγραφα της σύμβασης) β) τα διευθυντικά στελέχη του:	α) [.....] β) [.....]
7) Ο οικονομικός φορέας θα μπορεί να εφαρμόζει τα ακόλουθα μέτρα περιβαλλοντικής διαχείρισης κατά την εκτέλεση της σύμβασης:	[.....]
8) Το μέσο ετήσιο εργατοϋπαλληλικό δυναμικό του οικονομικού φορέα και ο αριθμός των διευθυντικών στελεχών του κατά τα τελευταία τρία έτη ήταν τα εξής:	Έτος, μέσο ετήσιο εργατοϋπαλληλικό προσωπικό: [.....], [.....] [.....], [.....] [.....], [.....] Έτος, αριθμός διευθυντικών στελεχών: [.....], [.....] [.....], [.....] [.....], [.....]
9) Ο οικονομικός φορέας θα έχει στη διάθεσή του τα ακόλουθα μηχανήματα, εγκαταστάσεις και τεχνικό εξοπλισμό για την εκτέλεση της σύμβασης:	[.....]
10) Ο οικονομικός φορέας προτίθεται, να αναθέσει σε τρίτους υπό μορφή υπεργολαβίας ⁴³ το ακόλουθο τμήμα (δηλ. ποσοστό) της σύμβασης:	[.....]
11) Για δημόσιες συμβάσεις προμηθειών: Ο οικονομικός φορέας θα παράσχει τα απαιτούμενα δείγματα, περιγραφές ή φωτογραφίες των προϊόντων που θα	<input type="checkbox"/> Ναι <input type="checkbox"/> Όχι

<p>προμηθεύσει, τα οποία δεν χρειάζεται να συνοδεύονται από πιστοποιητικά γνησιότητας. Κατά περίπτωση, ο οικονομικός φορέας δηλώνει περαιτέρω ότι θα προσκομίσει τα απαιτούμενα πιστοποιητικά γνησιότητας. Εάν η σχετική τεκμηρίωση διατίθεται ηλεκτρονικά, αναφέρετε:</p>	<p><input type="checkbox"/> Ναι <input type="checkbox"/> Όχι</p> <p>(διαδικτυακή διεύθυνση, αρχή ή φορέας έκδοσης, επακριβή στοιχεία αναφοράς των εγγράφων): [.....][.....][.....]</p>
<p>12) Για δημόσιες συμβάσεις προμηθειών: Μπορεί ο οικονομικός φορέας να προσκομίσει τα απαιτούμενα πιστοποιητικά που έχουν εκδοθεί από επίσημα ιστιούτα ελέγχου ποιότητας ή υπηρεσίες αναγνωρισμένων ικανοτήτων, με τα οποία βεβαιώνεται η καταλληλότητα των προϊόντων, επαληθευόμενη με παραπομπές στις τεχνικές προδιαγραφές ή σε πρότυπα, και τα οποία ορίζονται στη σχετική διακήρυξη ή στην πρόσκληση ή στα έγγραφα της σύμβασης που αναφέρονται στη διακήρυξη; Εάν όχι, εξηγήστε τους λόγους και αναφέρετε ποια άλλα αποδεικτικά μέσα μπορούν να προσκομιστούν: Εάν η σχετική τεκμηρίωση διατίθεται ηλεκτρονικά, αναφέρετε:</p>	<p><input type="checkbox"/> Ναι <input type="checkbox"/> Όχι</p> <p>[.....]</p> <p>(διαδικτυακή διεύθυνση, αρχή ή φορέας έκδοσης, επακριβή στοιχεία αναφοράς των εγγράφων): [.....][.....][.....]</p>

Δ: Συστήματα διασφάλισης ποιότητας και πρότυπα περιβαλλοντικής διαχείρισης

Ο οικονομικός φορέας πρέπει να παράσχει πληροφορίες μόνον όταν τα συστήματα διασφάλισης ποιότητας και/ή τα πρότυπα περιβαλλοντικής διαχείρισης έχουν ζητηθεί από την αναθέτουσα αρχή ή τον αναθέτοντα φορέα στη σχετική διακήρυξη ή στην πρόσκληση ή στα έγγραφα της σύμβασης.

Συστήματα διασφάλισης ποιότητας και πρότυπα περιβαλλοντικής διαχείρισης	Απάντηση:
<p>Θα είναι σε θέση ο οικονομικός φορέας να προσκομίσει πιστοποιητικά που έχουν εκδοθεί από ανεξάρτητους οργανισμούς που βεβαιώνουν ότι ο οικονομικός φορέας συμμορφώνεται με τα απαιτούμενα πρότυπα διασφάλισης ποιότητας, συμπεριλαμβανομένης της προσβασιμότητας για άτομα με ειδικές ανάγκες;</p> <p>Εάν όχι, εξηγήστε τους λόγους και διευκρινίστε ποια άλλα αποδεικτικά μέσα μπορούν να προσκομιστούν όσον αφορά το σύστημα διασφάλισης ποιότητας;</p> <p>Εάν η σχετική τεκμηρίωση διατίθεται ηλεκτρονικά, αναφέρετε:</p>	<p><input type="checkbox"/> Ναι <input type="checkbox"/> Όχι</p> <p>[.....] [.....]</p> <p>(διαδικτυακή διεύθυνση, αρχή ή φορέας έκδοσης, επακριβή στοιχεία αναφοράς των εγγράφων): [.....][.....][.....]</p>
<p>Θα είναι σε θέση ο οικονομικός φορέας να προσκομίσει πιστοποιητικά που έχουν εκδοθεί από ανεξάρτητους οργανισμούς που βεβαιώνουν ότι ο οικονομικός φορέας συμμορφώνεται με τα απαιτούμενα συστήματα ή πρότυπα περιβαλλοντικής διαχείρισης;</p> <p>Εάν όχι, εξηγήστε τους λόγους και διευκρινίστε ποια άλλα αποδεικτικά μέσα μπορούν να προσκομιστούν όσον αφορά τα συστήματα ή πρότυπα περιβαλλοντικής διαχείρισης;</p> <p>Εάν η σχετική τεκμηρίωση διατίθεται ηλεκτρονικά, αναφέρετε:</p>	<p><input type="checkbox"/> Ναι <input type="checkbox"/> Όχι</p> <p>[.....] [.....]</p> <p>(διαδικτυακή διεύθυνση, αρχή ή φορέας έκδοσης, επακριβή στοιχεία αναφοράς των εγγράφων): [.....][.....][.....]</p>

Μέρος V: Περιορισμός του αριθμού των πληρούντων τα κριτήρια επιλογής υποψηφίων

Ο οικονομικός φορέας πρέπει να παράσχει πληροφορίες μόνον όταν η αναθέτουσα αρχή ή ο αναθέτων φορέας έχει προσδιορίσει αντικειμενικά και χωρίς διακρίσεις κριτήρια ή κανόνες που πρόκειται να εφαρμοστούν για τον περιορισμό του αριθμού των υποψηφίων που θα προσκληθούν να υποβάλουν προσφορά ή να συμμετάσχουν στον διάλογο. Οι πληροφορίες αυτές, οι οποίες μπορούν να συνοδεύονται από απαιτήσεις όσον αφορά τα πιστοποιητικά (ή το είδος τους) ή τις μορφές αποδεικτικών εγγράφων, εφόσον συντρέχει περίπτωση, που θα πρέπει να προσκομιστούν, ορίζονται στη σχετική διακήρυξη ή στην πρόσκληση ή στα έγγραφα της σύμβασης.

Για κλειστές διαδικασίες, ανταγωνιστικές διαδικασίες με διαπραγμάτευση, διαδικασίες ανταγωνιστικού διαλόγου και συμπράξεις καινοτομίας μόνον:

Ο οικονομικός φορέας δηλώνει ότι:

Περιορισμός του αριθμού	Απάντηση:
<p>Πληροί τα αντικειμενικά και χωρίς διακρίσεις κριτήρια ή κανόνες που πρόκειται να εφαρμοστούν για τον περιορισμό του αριθμού των υποψηφίων με τον ακόλουθο τρόπο: Εφόσον ζητούνται ορισμένα πιστοποιητικά ή λοιπές μορφές αποδεικτικών εγγράφων, αναφέρετε για καθένα από αυτά αν ο οικονομικός φορέας διαθέτει τα απαιτούμενα έγγραφα:</p> <p>Εάν ορισμένα από τα εν λόγω πιστοποιητικά ή λοιπές μορφές αποδεικτικών στοιχείων διατίθενται ηλεκτρονικά⁴⁴, αναφέρετε για το καθένα:</p>	<p>[...]</p> <p><input type="checkbox"/> Ναι <input type="checkbox"/> Όχι⁴⁵</p> <p>(διαδικτυακή διεύθυνση, αρχή ή φορέας έκδοσης, επακριβή στοιχεία αναφοράς των εγγράφων): [.....][.....][.....]⁴⁶</p>

Μέρος VI: Τελικές δηλώσεις

Ο κάτωθι υπογεγραμμένος, δηλώνω επισήμως ότι τα στοιχεία που έχω αναφέρει σύμφωνα με τα μέρη I – IV ανωτέρω είναι ακριβή και ορθά και ότι έχω πλήρη επίγνωση των συνεπειών σε περίπτωση σοβαρών ψευδών δηλώσεων.

Ο κάτωθι υπογεγραμμένος, δηλώνω επισήμως ότι είμαστε θέση, κατόπιν αιτήματος και χωρίς καθυστέρηση, να προσκομίσω τα πιστοποιητικά και τις λοιπές μορφές αποδεικτικών εγγράφων που αναφέρονται⁴⁷, εκτός εάν :

α) η αναθέτουσα αρχή ή ο αναθέτων φορέας έχει τη δυνατότητα να λάβει τα σχετικά δικαιολογητικά απευθείας με πρόσβαση σε εθνική βάση δεδομένων σε οποιοδήποτε κράτος μέλος αυτή διατίθεται δωρεάν⁴⁸.

β) η αναθέτουσα αρχή ή ο αναθέτων φορέας έχουν ήδη στην κατοχή τους τα σχετικά έγγραφα.

Ο κάτωθι υπογεγραμμένος δίδω επισήμως τη συγκατάθεσή μου στο Δήμο Θεσσαλονίκης [προσδιορισμός της αναθέτουσας αρχής ή του αναθέτοντα φορέα, όπως καθορίζεται στο μέρος I, ενότητα Α], προκειμένου να αποκτήσει πρόσβαση σε δικαιολογητικά των πληροφοριών τις οποίες έχω υποβάλλει στ... [να προσδιοριστεί το αντίστοιχο μέρος/ενότητα/σημείο] του παρόντος Τυποποιημένου Εντύπου Υπεύθυνης Δήλωσης για τους σκοπούς της ανοιχτής διαδικασίας για την επιλογή αναδόχου για την κατασκευή του «**Επέκταση οδοφωτισμού και προσωρινών πεζοδρομίων στην περιοχή Αλλατίνη**» – Τ.Π προσδιορισμός της διαδικασίας προμήθειας: (συνοπτική περιγραφή, παραπομπή στη δημοσίευση στον εθνικό τύπο, έντυπο και ηλεκτρονικό, αριθμός αναφοράς)].

Ημερομηνία, τόπος και, όπου ζητείται ή είναι απαραίτητο, υπογραφή(-ές): [.....]

1 Σε περίπτωση που η αναθέτουσα αρχή /αναθέτων φορέας είναι περισσότερες (οι) της (του) μίας (ενός) θα αναφέρεται το σύνολο αυτών

2 Επαναλάβετε τα στοιχεία των αρμοδίων, όνομα και επώνυμο, όσες φορές χρειάζεται.

3 Βλέπε σύσταση της Επιτροπής, της 6ης Μαΐου 2003, σχετικά με τον ορισμό των πολύ μικρών, των μικρών και των μεσαίων επιχειρήσεων (ΕΕ L 124 της 20.5.2003, σ. 36). Οι πληροφορίες αυτές απαιτούνται μόνο για στατιστικούς σκοπούς.

Πολύ μικρή επιχείρηση: επιχείρηση η οποία **απασχολεί λιγότερους από 10 εργαζομένους** και της οποίας ο ετήσιος κύκλος εργασιών και/ή το σύνολο του ετήσιου ισολογισμού **δεν υπερβαίνει τα 2 εκατομμύρια ευρώ**.

Μικρή επιχείρηση: επιχείρηση η οποία **απασχολεί λιγότερους από 50 εργαζομένους** και της οποίας ο ετήσιος κύκλος εργασιών και/ή το σύνολο του ετήσιου ισολογισμού **δεν υπερβαίνει τα 10 εκατομμύρια ευρώ**.

Μεσαίες επιχειρήσεις: επιχειρήσεις που **δεν είναι ούτε πολύ μικρές ούτε μικρές και οι οποίες απασχολούν λιγότερους από 250 εργαζομένους** και των οποίων ο ετήσιος κύκλος εργασιών **δεν υπερβαίνει τα 50 εκατομμύρια ευρώ και/ή το σύνολο του ετήσιου ισολογισμού δεν υπερβαίνει τα 43 εκατομμύρια ευρώ**.

4 Έχει δηλαδή ως κύριο σκοπό την κοινωνική και επαγγελματική ένταξη ατόμων με αναπηρία ή μειονεκτούντων ατόμων.

5 Τα δικαιολογητικά και η κατάταξη, εάν υπάρχουν, αναφέρονται στην πιστοποίηση.

6 Ειδικότερα ως μέλος ένωσης ή κοινοπραξίας ή άλλου παρόμοιου καθεστώτος.

7 Επισημαίνεται ότι σύμφωνα με το δεύτερο εδάφιο του άρθρου 78 *“Όσον αφορά τα κριτήρια που σχετίζονται με τους τίτλους σπουδών και τα επαγγελματικά προσόντα που ορίζονται στην περίπτωση στ’ του Μέρους II του Παραρτήματος XII του Προσαρτήματος Α’ ή με την σχετική επαγγελματική εμπειρία, οι οικονομικοί φορείς, μπορούν ωστόσο να βασίζονται στις ικανότητες άλλων φορέων μόνο εάν οι τελευταίοι θα εκτελέσουν τις εργασίες ή τις υπηρεσίες για τις οποίες απαιτούνται οι συγκεκριμένες ικανότητες.”*

8 Σύμφωνα με τις διατάξεις του άρθρου 73 παρ. 3 α, εφόσον προβλέπεται στα έγγραφα της σύμβασης είναι δυνατή η κατ’ εξαίρεση παρέκκλιση από τον υποχρεωτικό αποκλεισμό για επιτακτικούς λόγους δημόσιου συμφέροντος, όπως δημόσιας υγείας ή προστασίας του περιβάλλοντος.

9 Όπως ορίζεται στο άρθρο 2 της απόφασης-πλαίσιο 2008/841/ΔΕΥ του Συμβουλίου, της 24ης Οκτωβρίου 2008, για την καταπολέμηση του οργανωμένου εγκλήματος (ΕΕ L 300 της 11.11.2008, σ. 42).

10 Σύμφωνα με άρθρο 73 παρ. 1 (β). Στον Κανονισμό ΕΕΕΣ (Κανονισμός ΕΕ 2016/7) αναφέρεται ως “διαφθορά”.

11 Όπως ορίζεται στο άρθρο 3 της Σύμβασης περί της καταπολέμησης της δωροδοκίας στην οποία ενέχονται υπάλληλοι των Ευρωπαϊκών Κοινοτήτων ή των κρατών μελών της Ευρωπαϊκής Ένωσης (ΕΕ C 195 της 25.6.1997, σ. 1) και στην παράγραφο 1 του άρθρου 2 της απόφασης-πλαίσιο 2003/568/ΔΕΥ του Συμβουλίου, της 22ας Ιουλίου 2003 για την καταπολέμηση της δωροδοκίας στον ιδιωτικό τομέα (ΕΕ L 192 της 31.7.2003, σ. 54). Περιλαμβάνει επίσης τη διαφθορά όπως ορίζεται στο **v. 3560/2007 (ΦΕΚ 103/Α)**, «Κύρωση και εφαρμογή της Σύμβασης ποινικού δικαίου για τη διαφθορά και του Πρόσθετου σ’ αυτήν Πρωτοκόλλου» (αφορά σε προσθήκη καθόσον στο v. Άρθρο 73 παρ. 1 β αναφέρεται η κείμενη νομοθεσία).

12 Κατά την έννοια του άρθρου 1 της σύμβασης σχετικά με τη προστασία των οικονομικών συμφερόντων των Ευρωπαϊκών Κοινοτήτων (ΕΕ C 316 της 27.11.1995, σ. 48) όπως κυρώθηκε με το ν. 2803/2000 (ΦΕΚ 48/Α) "Κύρωση της Σύμβασης σχετικά με την προστασία των οικονομικών συμφερόντων των Ευρωπαϊκών Κοινοτήτων και των συναφών με αυτήν Πρωτοκόλλων.

13 Όπως ορίζονται στα άρθρα 1 και 3 της απόφασης-πλαίσιο του Συμβουλίου, της 13ης Ιουνίου 2002 για την καταπολέμηση της τρομοκρατίας (ΕΕ L 164 της 22.6.2002, σ. 3). Αυτός ο λόγος αποκλεισμού περιλαμβάνει επίσης την ηθική αυτουργία ή την απόπειρα εγκλήματος, όπως αναφέρονται στο άρθρο 4 της εν λόγω απόφασης-πλαίσιο.

14 Όπως ορίζεται στο άρθρο 1 της οδηγίας 2005/60/ΕΚ του Ευρωπαϊκού Κοινοβουλίου και του Συμβουλίου, της 26ης Οκτωβρίου 2005, σχετικά με την πρόληψη της χρησιμοποίησης του χρηματοπιστωτικού συστήματος για τη νομιμοποίηση εσόδων από παράνομες δραστηριότητες και τη χρηματοδότηση της τρομοκρατίας (ΕΕ L 309 της 25.11.2005, σ.15) που ενσωματώθηκε με το ν. 3691/2008 (ΦΕΚ 166/Α) "Πρόληψη και καταστολή της νομιμοποίησης εσόδων από εγκληματικές δραστηριότητες και της χρηματοδότησης της τρομοκρατίας και άλλες διατάξεις".

15 Όπως ορίζεται στο άρθρο 2 της οδηγίας 2011/36/ΕΕ του Ευρωπαϊκού Κοινοβουλίου και του Συμβουλίου, της 5ης Απριλίου 2011, για την πρόληψη και την καταπολέμηση της εμπορίας ανθρώπων και για την προστασία των θυμάτων της, καθώς και για την αντικατάσταση της απόφασης-πλαίσιο 2002/629/ΔΕΥ του Συμβουλίου (ΕΕ L 101 της 15.4.2011, σ. 1) η οποία ενσωματώθηκε στην εθνική νομοθεσία με το ν. 4198/2013 (ΦΕΚ 215/Α)"Πρόληψη και καταπολέμηση της εμπορίας ανθρώπων και προστασία των θυμάτων αυτής και άλλες διατάξεις."

16 Η εν λόγω υποχρέωση αφορά ιδίως: α) στις περιπτώσεις εταιρειών περιορισμένης ευθύνης (Ε.Π.Ε) και προσωπικών εταιρειών (Ο.Ε και Ε.Ε), τους διαχειριστές, β) στις περιπτώσεις ανωνύμων εταιρειών (Α.Ε), τον Διευθύνοντα Σύμβουλο καθώς και όλα τα μέλη του Διοικητικού Συμβουλίου (βλ. τελευταίο εδάφιο της παρ. 1 του άρθρου 73)

17 Επαναλάβετε όσες φορές χρειάζεται.

18 Επαναλάβετε όσες φορές χρειάζεται.

19 Επαναλάβετε όσες φορές χρειάζεται.

20 Οικονομικός φορέας που έχει αποκλειστεί με τελεσίδικη απόφαση από τη συμμετοχή σε διαδικασία σύναψης σύμβασης ή ανάθεσης παραχώρησης δε μπορεί να κάνει χρήση αυτής της δυνατότητας κατά την περίοδο αποκλεισμού που ορίζεται στην εν λόγω απόφαση (άρθρο 73 παρ. 7 τελευταίο εδάφιο)

21 Λαμβανομένου υπόψη του χαρακτήρα των εγκλημάτων που έχουν διαπραχθεί (μεμονωμένα, κατ' εξακολούθηση, συστηματικά ...), η επεξήγηση πρέπει να καταδεικνύει την επάρκεια των μέτρων που λήφθηκαν.

22 Στην περίπτωση που ο οικονομικός φορέας είναι Έλληνας πολίτης ή έχει την εγκατάστασή του στην Ελλάδα, οι υποχρεώσεις του που αφορούν τις εισφορές κοινωνικής ασφάλισης καλύπτουν τόσο την κύρια όσο και την επικουρική ασφάλιση (άρθρο 73 παρ. 2 δεύτερο εδάφιο).

23 Σημειώνεται ότι, σύμφωνα με το άρθρο 73 παρ. 3 περ. α και β, εφόσον προβλέπεται στα έγγραφα της σύμβασης είναι δυνατή η παρέκκλιση από τον υποχρεωτικό αποκλεισμό λόγω αθέτησης υποχρεώσεων καταβολής φόρων ή ασφαλιστικών εισφορών κατ' εξαίρεση, για επιτακτικούς λόγους δημόσιου συμφέροντος, όπως δημόσιας υγείας ή προστασίας του περιβάλλοντος ή/και όταν ο αποκλεισμός θα ήταν σαφώς δυσανάλογος, ιδίως όταν μόνο μικρά ποσά των φόρων ή των εισφορών κοινωνικής ασφάλισης δεν έχουν καταβληθεί, ή όταν ο οικονομικός φορέας ενημερώθηκε σχετικά με το ακριβές ποσό που οφείλεται

λόγω αθέτησης των υποχρεώσεων του όσον αφορά στην καταβολή φόρων ή εισφορών κοινωνικής ασφάλισης σε χρόνο κατά τον οποίο δεν είχε τη δυνατότητα να λάβει μέτρα, σύμφωνα με το τελευταίο εδάφιο της παραγράφου 2 του άρθρου 73, πριν από την εκπνοή της προθεσμίας αίτησης συμμετοχής ή σε ανοικτές διαδικασίες της προθεσμίας υποβολής προσφοράς

24 Επαναλάβετε όσες φορές χρειάζεται.

25 Όπως αναφέρονται για τους σκοπούς της παρούσας διαδικασίας σύναψης δημόσιας σύμβασης στις κείμενες διατάξεις, στα έγγραφα της σύμβασης ή στο άρθρο 18 παρ. 2 .

26 . Η απόδοση όρων είναι σύμφωνη με την παρ. 4 του άρθρου 73 που διαφοροποιείται από τον Κανονισμό ΕΕΕΣ (Κανονισμός ΕΕ 2016/7)

27 Άρθρο 73 παρ. 5.

28 Εφόσον στα έγγραφα της σύμβασης γίνεται αναφορά σε συγκεκριμένη διάταξη, να συμπληρωθεί ανάλογα το ΤΕΥΔ πχ άρθρο 68 παρ. 2 ν. 3863/2010 .

29 Όπως προσδιορίζεται στο άρθρο 24 ή στα έγγραφα της σύμβασης.

30 Πρβλ άρθρο 48.

31 Η απόδοση όρων είναι σύμφωνη με την περιπτ. στ παρ. 4 του άρθρου 73 που διαφοροποιείται από τον Κανονισμό ΕΕΕΣ (Κανονισμός ΕΕ 2016/7)

32 Για συμβάσεις έργου, η εκτιμώμενη αξία της οποίας υπερβαίνει το ένα εκατομμύριο (1.000.000) ευρώ εκτός ΦΠΑ (άρθρο 79 παρ. 2). Πρβλ και άρθρο 375 παρ. 10.

33 Όπως περιγράφεται στο Παράρτημα XI του Προσαρτήματος Α, **οι οικονομικοί φορείς από ορισμένα κράτη μέλη οφείλουν να συμμορφώνονται με άλλες απαιτήσεις που καθορίζονται στο Παράρτημα αυτό.**

34 Μόνον εφόσον επιτρέπεται **στη σχετική διακήρυξη ή στην πρόσκληση ή στα έγγραφα της σύμβασης που αναφέρονται στην διακήρυξη.**

35 Μόνον εφόσον επιτρέπεται στη σχετική διακήρυξη ή στην πρόσκληση ή στα έγγραφα της σύμβασης που αναφέρονται στην διακήρυξη.

36 Π.χ αναλογία μεταξύ περιουσιακών στοιχείων και υποχρεώσεων

37 Π.χ αναλογία μεταξύ περιουσιακών στοιχείων και υποχρεώσεων

38 Οι αναθέτουσες αρχές μπορούν να **ζητούν** έως πέντε έτη και να **επιτρέπουν** την τεκμηρίωση εμπειρίας που **υπερβαίνει** τα πέντε έτη.

39 Οι αναθέτουσες αρχές μπορούν να **ζητούν** έως τρία έτη και να **επιτρέπουν** την τεκμηρίωση εμπειρίας που **υπερβαίνει** τα τρία έτη.

40 Πρέπει να απαριθμούνται **όλοι** οι παραλήπτες και ο κατάλογος πρέπει να περιλαμβάνει τόσο δημόσιους όσο και ιδιωτικούς πελάτες για τα σχετικά αγαθά ή υπηρεσίες.

41 Όσον αφορά το τεχνικό προσωπικό ή τις τεχνικές υπηρεσίες που δεν ανήκουν άμεσα στην επιχείρηση του οικονομικού φορέα, αλλά στον οποίον τις ικανότητες στηρίζεται ο οικονομικός φορέας, όπως καθορίζεται στο μέρος II, ενότητα Γ, πρέπει να συμπληρώνονται χωριστά έντυπα ΤΕΥΔ.

42 Ο έλεγχος πρόκειται να διενεργείται από την αναθέτουσα αρχή ή, εφόσον αυτή συναινέσει, εξ ονόματός της από αρμόδιο επίσημο οργανισμό της χώρας όπου είναι εγκατεστημένος ο προμηθευτής ή ο πάροχος υπηρεσιών.

43 Επισημαίνεται ότι εάν ο οικονομικός φορέας έχει αποφασίσει να αναθέσει τμήμα της σύμβασης σε τρίτους υπό μορφή υπεργολαβίας και στηρίζεται στις ικανότητες του υπεργολάβου για την εκτέλεση του εν λόγω τμήματος, τότε θα πρέπει να συμπληρωθεί χωριστό ΤΕΥΔ για τους σχετικούς υπεργολάβους, βλέπε μέρος II, ενότητα Γ ανωτέρω.

44 Διευκρινίστε ποιο στοιχείο αφορά η απάντηση.

45 Επαναλάβετε όσες φορές χρειάζεται.

46 Επαναλάβετε όσες φορές χρειάζεται.

47 Πρβλ και άρθρο 1 ν. 4250/2014

48 Υπό την προϋπόθεση ότι ο οικονομικός φορέας έχει παράσχει τις απαραίτητες πληροφορίες (διαδικτυακή διεύθυνση, αρχή ή φορέα έκδοσης, επακριβή στοιχεία αναφοράς των εγγράφων) που παρέχουν τη δυνατότητα στην αναθέτουσα αρχή ή στον αναθέτοντα φορέα να το πράξει. Όπου απαιτείται, τα στοιχεία αυτά πρέπει να συνοδεύονται από τη σχετική συγκατάθεση για την εν λόγω πρόσβαση.