

ΠΑΡΑΡΤΗΜΑ Β΄

**ΔΙΑΚΗΡΥΞΗ ΑΝΟΙΚΤΗΣ ΔΙΑΔΙΚΑΣΙΑΣ
ΓΙΑ ΤΗ ΣΥΝΑΨΗ ΗΛΕΚΤΡΟΝΙΚΩΝ ΔΗΜΟΣΙΩΝ ΣΥΜΒΑΣΕΩΝ ΕΡΓΟΥ
ΚΑΤΩ¹ ΤΩΝ ΟΡΙΩΝ ΤΟΥ Ν. 4412/2016
ΜΕ ΚΡΙΤΗΡΙΟ ΑΝΑΘΕΣΗΣ ΤΗΝ ΠΛΕΟΝ ΣΥΜΦΕΡΟΥΣΑ ΑΠΟ ΟΙΚΟΝΟΜΙΚΗ
ΑΠΟΨΗ ΠΡΟΣΦΟΡΑ ΜΕ ΒΑΣΗ ΤΗΝ ΤΙΜΗ**



ΕΛΛΗΝΙΚΗ ΔΗΜΟΚΡΑΤΙΑ
2 ΔΗΜΟΣ ΘΕΣΣΑΛΟΝΙΚΗΣ
ΓΕΝΙΚΗ ΔΙΕΥΘΥΝΣΗ ΤΕΧΝΙΚΩΝ ΥΠΗΡΕΣΙΩΝ
ΒΙΩΣΙΜΗΣ ΚΙΝΗΤΙΚΟΤΗΤΑΣ & ΔΙΚΤΥΩΝ
ΤΜΗΜΑ ΟΔΟΠΟΙΑΣ & ΟΔΙΚΗΣ ΣΗΜΑΝΣΗΣ

ΕΡΓΟ:

**«ΑΝΑΚΑΤΑΣΚΕΥΗ ΚΟΙΝΟΧΡΗΣΤΩΝ
ΧΩΡΩΝ ΚΑΙ ΠΕΖΟΔΡΟΜΙΩΝ
ΑΝΩ ΠΟΛΗΣ.» Τ.Π.**

2018 Ε.Τ.Επ. - Τ.Α.Π. - Τελ. Ελ.
Στάθμευσης 2017 - Τελ. Ελ.
Στάθμευσης 2018 - Χρημ. Υπολ.
ΘΗΣΕΑΣ

ΧΡΗΜΑΤΟΔΟΤΗΣΗ:³

2019 Ε.Τ.Επ. - Τ.Α.Π.

ΠΡΟΥΠΟΛΟΓΙΣΜΟΣ: 670.000,00 €
ΑΡ.ΜΕΛΕΤΗΣ: 48/26-09-2017
ΚΑ : 30.003/7324.39.01
CPV: 45233141-9

**Δ Ι Α Κ Η Ρ Υ Ξ Η Α Ν Ο Ι Κ Τ Η Σ Δ Ι Α Δ Ι Κ Α Σ Ι Α Σ
Μ Ε Σ Ω Τ Ο Υ Ε Θ Ν Ι Κ Ο Υ Σ Υ Σ Τ Η Μ Α Τ Ο Σ
Η Λ Ε Κ Τ Ρ Ο Ν Ι Κ Ω Ν Δ Η Μ Ο Σ Ι Ω Ν Σ Υ Μ Β Α Σ Ε Ω Ν
(Ε . Σ . Η . Δ Η . Σ .)
Γ Ι Α Τ Η Ν Ε Π Ι Λ Ο Γ Η Α Ν Α Δ Ο Χ Ο Υ Κ Α Τ Α Σ Κ Ε Υ Η Σ
Ε Ρ Γ Ο Υ**

⁴ Ο Δήμος Θεσσαλονίκης

Δ ι α κ η ρ ύ σ σ ε ι

ανοικτή διαδικασία για την επιλογή αναδόχου κατασκευής του έργου:

«ΑΝΑΚΑΤΑΣΚΕΥΗ ΚΟΙΝΟΧΡΗΣΤΩΝ ΧΩΡΩΝ ΚΑΙ ΠΕΖΟΔΡΟΜΙΩΝ ΑΝΩ ΠΟΛΗΣ» - Τ.Π.

**Εκτιμώμενης αξίας εξακοσίων εβδομήντα χιλιάδων (670.000,00) Ευρώ
(με αναθεώρηση και 24% Φ.Π.Α.),**

που θα διεξαχθεί σύμφωνα με:

α) τις διατάξεις του ν. 4412/2016 (Α' 147) και β) τους όρους της παρούσας

Πίνακας περιεχομένων

ΚΕΦΑΛΑΙΟ Α΄	4
Άρθρο 1: Κύριος του Έργου/ Αναθέτουσα Αρχή/ Στοιχεία επικοινωνίας	4
Άρθρο 2: Έγγραφο της σύμβασης και τεύχη	4
Άρθρο 3: Ηλεκτρονική υποβολή φακέλου προσφοράς	5
Άρθρο 4: Διαδικασία ηλεκτρονικής αποσφράγισης και αξιολόγησης των προσφορών/ Κατακύρωση/ Σύναψη σύμβασης/ Ενστάσεις.....	7
Άρθρο 5: Έγγραφο της σύμβασης κατά το στάδιο της εκτέλεσης -- Σειρά ισχύος	10
Άρθρο 6: Γλώσσα διαδικασίας	10
Άρθρο 7: Εφαρμοστέα νομοθεσία	11
Άρθρο 8: Χρηματοδότηση του Έργου, Φόροι, Δασμοί, κ.λ.π.- Πληρωμή Αναδόχου.....	12
Άρθρο 9: Συμπλήρωση – αποσαφήνιση πληροφοριών και δικαιολογητικών.....	13
Άρθρο 10: Απόφαση ανάληψης υποχρέωσης - Έγκριση δέσμευσης πίστωσης	13
ΚΕΦΑΛΑΙΟ Β	14
Άρθρο 11: Τίτλος, προϋπολογισμός, τόπος, περιγραφή και ουσιώδη χαρακτηριστικά του έργου	14
Άρθρο 12: Προθεσμία εκτέλεσης του έργου	15
Άρθρο 13: Διαδικασία σύναψης σύμβασης - Όροι υποβολής προσφορών	15
Άρθρο 14: Κριτήριο Ανάθεσης	16
Άρθρο 15: Εγγύηση συμμετοχής.....	16
Άρθρο 16: Χορήγηση Προκαταβολής – Ρήτρα πρόσθετης καταβολής (Πριμ)	17
Άρθρο 17: Εγγυήσεις καλής εκτέλεσης και λειτουργίας του έργου	17
Άρθρο 17Α: Έκδοση εγγυητικών	17
Άρθρο 18: Ημερομηνία και ώρα λήξης της προθεσμίας υποβολής των προσφορών- αποσφράγισης.....	18
Άρθρο 19: Χρόνος ισχύος προσφορών.....	18
Άρθρο 20: Δημοσιότητα/ Δαπάνες δημοσίευσης.....	19
ΚΕΦΑΛΑΙΟ Γ	20
Άρθρο 21: Δικαιούμενοι συμμετοχής στη διαδικασία σύναψης σύμβασης.....	20
Άρθρο 22: Κριτήρια ποιοτικής επιλογής.....	20
Άρθρο 23: Αποδεικτικά μέσα κριτηρίων ποιοτικής επιλογής.....	25
Άρθρο 24 : Περιεχόμενο Φακέλου Προσφοράς	32
ΚΕΦΑΛΑΙΟ Δ	34
Άρθρο 25: Υπεργολαβία.....	34
Άρθρο 26 : Διάφορες ρυθμίσεις.....	34

ΚΕΦΑΛΑΙΟ Α΄**Άρθρο 1: Κύριος του Έργου/ Αναθέτουσα Αρχή/ Στοιχεία επικοινωνίας****1.1** Αναθέτουσα αρχή: Δήμος Θεσσαλονίκης

Οδός	: Βασ. Γεωργίου Α΄ 1
Ταχ.Κωδ.	: 546 36
Τηλ.	: 231 331 7788
Telefax	: 231 331 7801

Πληροφορίες : 23 13 318 309

επί της μελέτης

E-mail : a.asteriadis@thessaloniki.gr

1.2 Εργοδότης ή Κύριος του Έργου: Δήμος Θεσσαλονίκης

1.3 Φορέας κατασκευής του έργου: Δήμος Θεσσαλονίκης

1.4 Προϊσταμένη Αρχή : Δημοτικό Συμβούλιο Δήμου Θεσσαλονίκης

1.5 Διευθύνουσα ή Επιβλέπουσα Υπηρεσία: Διεύθυνση Βιώσιμης Κινητικότητας & Δικτύων

1.6 Αρμόδιο Τεχνικό Συμβούλιο: Τεχνικό Συμβούλιο Δημοσίων Έργων Μητροπολιτικής Ενότητας Θεσσαλονίκης

Η αποσφράγιση των προσφορών θα διενεργηθεί στην έδρα του Δήμου Θεσσαλονίκης, Βασ. Γεωργίου Α΄1, γραφείο 020 του κτιρίου Ε΄ στις 24/04/2018 ημέρα Τρίτη και ώρα 10.00 π.μ. από την Αρμόδια Επιτροπή του Δήμου Θεσσαλονίκης.

Εφόσον οι ανωτέρω υπηρεσίες μεταστεγασθούν κατά τη διάρκεια της διαδικασίας σύναψης ή εκτέλεσης του έργου, υποχρεούνται να δηλώσουν άμεσα τα νέα τους στοιχεία στους προσφέροντες ή στον ανάδοχο.

Εφόσον οι ανωτέρω υπηρεσίες ή/και τα αποφαινόμενα όργανα του Φορέα Κατασκευής καταργηθούν, συγχωνευτούν ή με οποιονδήποτε τρόπο μεταβληθούν κατά τη διάρκεια της διαδικασίας σύναψης ή εκτέλεσης του έργου, υποχρεούνται να δηλώσουν άμεσα, στους προσφέροντες⁵ ή στον ανάδοχο τα στοιχεία των υπηρεσιών ή αποφαινόμενων οργάνων, τα οποία κατά τον νόμο αποτελούν καθολικό διάδοχο των εν λόγω οργάνων που υπεισέρχονται στα δικαιώματα και υποχρεώσεις τους.

Άρθρο 2: Έγγραφα της σύμβασης και τεύχη

2.1. Τα έγγραφα της σύμβασης κατά την έννοια της περιπτ. 14 της παρ. 1 του άρθρου 2 του ν. 4412/2016, για τον παρόντα ηλεκτρονικό διαγωνισμό, είναι τα ακόλουθα:

α) η προκήρυξη σύμβασης όπως δημοσιεύθηκε στο ΚΗΜΔΗΣ⁶,

β) η παρούσα διακήρυξη,

γ) το Τυποποιημένο Έντυπο Υπεύθυνης Δήλωσης (Τ.Ε.Υ.Δ)

δ) το έντυπο οικονομικής προσφοράς, όπως παράγεται από την ειδική ηλεκτρονική φόρμα του υποσυστήματος,

ε) ο προϋπολογισμός δημοπράτησης,

στ) το τιμολόγιο δημοπράτησης,

ζ) η ειδική συγγραφή υποχρεώσεων,

η) η τεχνική συγγραφή υποχρεώσεων

θ) το τεύχος συμπληρωματικών τεχνικών προδιαγραφών,

ι) το υπόδειγμα ⁷

ια) το τεύχος τεχνικής περιγραφής,

ιβ) η τεχνική μελέτη,

ιγ) τυχόν συμπληρωματικές πληροφορίες και διευκρινίσεις που θα παρασχεθούν από την

αναθέτουσα αρχή επί όλων των ανωτέρω
ιδ)⁸

2.2 Προσφέρεται ελεύθερη, πλήρης, άμεση και δωρεάν ηλεκτρονική πρόσβαση στα έγγραφα της σύμβασης στον ειδικό, δημόσια προσβάσιμο, χώρο “ηλεκτρονικοί διαγωνισμοί” της πύλης www.promitheus.gov.gr, καθώς και στην ιστοσελίδα της αναθέτουσας αρχής καθώς και στην ιστοσελίδα του Δήμου Θεσσαλονίκης www.thessaloniki.gr στις Προκηρύξεις – Διακηρύξεις.

.....^{9 10}

2.3 Εφόσον έχουν ζητηθεί εγκαίρως, ήτοι έως την 13/04/2018¹¹ η αναθέτουσα αρχή παρέχει σε όλους τους προσφέροντες που συμμετέχουν στη διαδικασία σύναψης σύμβασης συμπληρωματικές πληροφορίες σχετικά με τα έγγραφα της σύμβασης, το αργότερο στις 13/04/2018¹²

Άρθρο 3: Ηλεκτρονική υποβολή φακέλου προσφοράς

3.1. Οι προσφορές υποβάλλονται από τους ενδιαφερομένους ηλεκτρονικά, μέσω της διαδικτυακής πύλης www.promitheus.gov.gr του ΕΣΗΔΗΣ, μέχρι την καταληκτική ημερομηνία και ώρα που ορίζεται στο άρθρο 18 της παρούσας διακήρυξης, σε ηλεκτρονικό φάκελο του υποσυστήματος.

Για τη συμμετοχή στην παρούσα διαδικασία οι ενδιαφερόμενοι οικονομικοί φορείς απαιτείται να διαθέτουν ψηφιακή υπογραφή, χορηγούμενη από πιστοποιημένη αρχή παροχής ψηφιακής υπογραφής και να εγγραφούν στο ηλεκτρονικό σύστημα (ΕΣΗΔΗΣ- Διαδικτυακή πύλη www.promitheus.gov.gr) ακολουθώντας τη διαδικασία εγγραφής του άρθρου 5 παρ. 1.2 έως 1.4 της Κοινής Υπουργικής Απόφασης με αρ. 117384/26-10-2017 (3821 Β') «Ρυθμίσεις τεχνικών ζητημάτων που αφορούν την ανάθεση των Δημοσίων Συμβάσεων έργων, μελετών, και παροχής τεχνικών και λοιπών συναφών επιστημονικών υπηρεσιών με χρήση των επιμέρους εργαλείων και διαδικασιών του Εθνικού Συστήματος Ηλεκτρονικών Δημοσίων Συμβάσεων (Ε.Σ.Η.Δ.Η.Σ.)».

Η ένωση οικονομικών φορέων υποβάλλει κοινή προσφορά, η οποία υποχρεωτικά υπογράφεται ψηφιακά, είτε από όλους τους οικονομικούς φορείς που αποτελούν την ένωση, είτε από εκπρόσωπό τους, νομίμως εξουσιοδοτημένο. Στην προσφορά, επί ποινή απόρριψης της προσφοράς, προσδιορίζεται η έκταση και το είδος της συμμετοχής του κάθε μέλους της ένωσης, συμπεριλαμβανομένης της κατανομής αμοιβής μεταξύ τους, καθώς και ο εκπρόσωπος/συντονιστής αυτής.

3.2 Στον ηλεκτρονικό φάκελο προσφοράς περιέχονται:

(α) ένας (υπο)φάκελος με την ένδειξη «Δικαιολογητικά Συμμετοχής».

(β) ένας (υπο)φάκελος με την ένδειξη «Οικονομική Προσφορά».

3.3 Από τον προσφέροντα σημαίνονται, με χρήση του σχετικού πεδίου του υποσυστήματος, κατά την σύνταξη της προσφοράς, τα στοιχεία εκείνα που έχουν εμπιστευτικό χαρακτήρα, σύμφωνα με τα οριζόμενα στο άρθρο 21 του ν. 4412/2016.

Στην περίπτωση αυτή, ο προσφέρων υποβάλει στον οικείο (υπο)φάκελο σχετική αιτιολόγηση με τη μορφή ψηφιακά υπογεγραμμένου αρχείου pdf, αναφέροντας ρητά όλες τις σχετικές διατάξεις νόμου ή διοικητικές πράξεις που επιβάλλουν την εμπιστευτικότητα της συγκεκριμένης πληροφορίας, ως συνημμένο της ηλεκτρονικής του προσφοράς. Δεν χαρακτηρίζονται ως εμπιστευτικές πληροφορίες σχετικά με τις τιμές μονάδος, τις προσφερόμενες ποσότητες και την οικονομική προσφορά.

3.4 Στην περίπτωση της υποβολής στοιχείων με χρήση μορφότυπου φακέλου συμπιεσμένων ηλεκτρονικών αρχείων (π.χ. ηλεκτρονικό αρχείο με μορφή ZIP), εκείνα τα οποία επιθυμεί ο προσφέρων να χαρακτηρίσει ως εμπιστευτικά, σύμφωνα με τα ανωτέρω αναφερόμενα, θα πρέπει να τα υποβάλλει ως χωριστά ηλεκτρονικά αρχεία με μορφή Portable Document Format (PDF) ή ως χωριστό ηλεκτρονικό αρχείο μορφότυπου φακέλου συμπιεσμένων ηλεκτρονικών αρχείων που να περιλαμβάνει αυτά.

3.5 Ο χρήστης – οικονομικός φορέας υποβάλλει τους ανωτέρω (υπο)φακέλους μέσω του υποσυστήματος, όπως περιγράφεται κατωτέρω:

α) Τα στοιχεία και δικαιολογητικά που περιλαμβάνονται στον (υπο)φάκελο με την ένδειξη «Δικαιολογητικά Συμμετοχής» είναι τα οριζόμενα στο άρθρο 24.2 της παρούσας και υποβάλλονται από τον οικονομικό φορέα ηλεκτρονικά σε μορφή αρχείου Portable Document Format (PDF) και εφόσον έχουν συνταχθεί/παραχθεί από τον ίδιο, φέρουν εγκεκριμένη προηγμένη ηλεκτρονική υπογραφή ή προηγμένη ηλεκτρονική υπογραφή με χρήση εγκεκριμένων πιστοποιητικών σύμφωνα με την παρ. 3 του άρθρου 8 της υπ' αρ 117384/26-10-2017 Κ.Υ.Α.

β) Εντός τριών (3) εργασίμων ημερών από την ηλεκτρονική υποβολή των ως άνω στοιχείων και δικαιολογητικών προσκομίζεται υποχρεωτικά από τον οικονομικό φορέα στην αναθέτουσα αρχή, σε έντυπη μορφή και σε σφραγισμένο φάκελο, η πρωτότυπη εγγυητική επιστολή συμμετοχής¹³. Επισημαίνεται ότι η εν λόγω υποχρέωση δεν ισχύει για τις εγγυήσεις ηλεκτρονικής έκδοσης (π.χ. εγγυήσεις του Τ.Μ.Ε.Δ.Ε.), οι οποίες φέρουν προηγμένη ψηφιακή υπογραφή.

γ) Οι προσφέροντες συντάσσουν την οικονομική τους προσφορά συμπληρώνοντας την αντίστοιχη ειδική ηλεκτρονική φόρμα του υποσυστήματος και επισυνάπτοντας, στον ηλεκτρονικό χώρο «Συνημμένα Ηλεκτρονικής Προσφοράς» και στον κατά περίπτωση (υπο)φάκελο, όλα τα στοιχεία της προσφοράς τους σε μορφή αρχείου Portable Document Format (PDF).

δ) Οι προσφέροντες δύνανται να προβαίνουν, μέσω των λειτουργιών του υποσυστήματος, σε εκτύπωση ελέγχου ομαλότητας των επιμέρους ποσοστών έκπτωσης ανά ομάδα εργασιών, στην περίπτωση εφαρμογής της παρ. 2α του άρθρου 95 του ν.4412/2016.

ε) Στη συνέχεια, οι προσφέροντες παράγουν από το υποσύστημα τα ηλεκτρονικά αρχεία («εκτυπώσεις» των Δικαιολογητικών Συμμετοχής και της Οικονομικής Προσφοράς τους σε μορφή αρχείου Portable Document Format (PDF)). Τα αρχεία αυτά υπογράφονται από τους προσφέροντες με εγκεκριμένη προηγμένη ηλεκτρονική υπογραφή ή προηγμένη ηλεκτρονική υπογραφή με χρήση εγκεκριμένων πιστοποιητικών σύμφωνα με την παρ. 3 του άρθρου 8 της υπ' αρ. 117384/26-10-2017 Κ.Υ.Α. και επισυνάπτονται στους αντίστοιχους (υπο)φακέλους της προσφοράς. Κατά τη συστημική υποβολή της προσφοράς το υποσύστημα πραγματοποιεί αυτοματοποιημένους ελέγχους επιβεβαίωσης της ηλεκτρονικής προσφοράς σε σχέση με τα παραχθέντα ηλεκτρονικά αρχεία (Δικαιολογητικά Συμμετοχής και Οικονομική Προσφορά) και εφόσον οι έλεγχοι αυτοί αποβούν επιτυχείς η προσφορά υποβάλλεται στο υποσύστημα. Διαφορετικά, η προσφορά δεν υποβάλλεται και το υποσύστημα ενημερώνει τους προσφέροντες με σχετικό μήνυμα σφάλματος στη διεπαφή του χρήστη των προσφερόντων, προκειμένου οι τελευταίοι να προβούν στις σχετικές ενέργειες διόρθωσης.

στ) Εφόσον τα δικαιολογητικά συμμετοχής και οι οικονομικοί όροι δεν έχουν αποτυπωθεί στο σύνολό τους στις ειδικές ηλεκτρονικές φόρμες του υποσυστήματος, οι προσφέροντες επισυνάπτουν ψηφιακά υπογεγραμμένα τα σχετικά ηλεκτρονικά αρχεία, σύμφωνα με τους όρους της παρούσας διακήρυξης.¹⁴

ζ) Από το υποσύστημα εκδίδεται ηλεκτρονική απόδειξη υποβολής προσφοράς, η οποία αποστέλλεται στον οικονομικό φορέα με μήνυμα ηλεκτρονικού ταχυδρομείου.

3.6 Απόσυρση προσφοράς

Οι προσφέροντες δύνανται να ζητήσουν την απόσυρση υποβληθείσας προσφοράς, πριν την καταληκτική ημερομηνία υποβολής των προσφορών, με έγγραφο αίτημα τους προς την αναθέτουσα αρχή, σε μορφή ηλεκτρονικού αρχείου Portable Document Format (PDF) που φέρει εγκεκριμένη προηγμένη ηλεκτρονική υπογραφή ή προηγμένη ηλεκτρονική υπογραφή με χρήση εγκεκριμένων πιστοποιητικών σύμφωνα με την παρ. 3 του άρθρου 8 της υπ' αρ. 117384/26-10-2017 Κ.Υ.Α., μέσω της λειτουργικότητας «Επικοινωνία» του υποσυστήματος. Πιστοποιημένος χρήστης της αναθέτουσας αρχής, μετά από σχετική απόφαση της αναθέτουσας αρχής, η οποία αποδέχεται το σχετικό αίτημα του προσφέροντα, προβαίνει στην απόρριψη της σχετικής ηλεκτρονικής προσφοράς στο υποσύστημα πριν την καταληκτική ημερομηνία υποβολής της προσφοράς. Κατόπιν, ο οικονομικός φορέας δύναται να υποβάλει εκ νέου προσφορά μέσω του υποσυστήματος έως την καταληκτική ημερομηνία υποβολής των προσφορών.

Άρθρο 4: Διαδικασία ηλεκτρονικής αποσφράγισης και αξιολόγησης των προσφορών/ Κατακύρωση/ Σύναψη σύμβασης/ Ενστάσεις

4.1 Ηλεκτρονική Αποσφράγιση/ Αξιολόγηση/ Έγκριση πρακτικού

α) Μετά την καταληκτική ημερομηνία υποβολής προσφορών, όπως ορίζεται στο άρθρο 18 της παρούσας, και πριν την ηλεκτρονική αποσφράγιση, η αναθέτουσα αρχή κοινοποιεί στους προσφέροντες τον σχετικό κατάλογο συμμετεχόντων, όπως αυτός παράγεται από το υποσύστημα.

β) Στη συνέχεια, τα μέλη της Επιτροπής Διαγωνισμού, κατά την ημερομηνία και ώρα που ορίζεται στο άρθρο 18 της παρούσας, προβαίνουν σε ηλεκτρονική αποσφράγιση του υποφακέλου «Δικαιολογητικά Συμμετοχής» και του υποφακέλου «Οικονομική Προσφορά».

γ) Στον ηλεκτρονικό χώρο «Συνημμένα Ηλεκτρονικού Διαγωνισμού», αναρτάται από την Επιτροπή Διαγωνισμού ο σχετικός κατάλογος μειοδοσίας, προκειμένου να λάβουν γνώση οι προσφέροντες.

δ) Ακολούθως, η Επιτροπή Διαγωνισμού προβαίνει, κατά σειρά μειοδοσίας, σε έλεγχο της ολόγραφης και αριθμητικής αναγραφής των επιμέρους ποσοστών έκπτωσης και της ομαλής μεταξύ τους σχέσης, βάσει της παραγωγής σχετικού ψηφιακού αρχείου, μέσα από το υποσύστημα.

Για την εφαρμογή του ελέγχου ομαλότητας, χρησιμοποιείται από την Επιτροπή Διαγωνισμού η μέση έκπτωση προσφοράς (Εμ), σύμφωνα με τα οριζόμενα στα άρθρα 95 και 98 του ν. 4412/2016.

ε) Όλες οι οικονομικές προσφορές, μετά τις τυχόν αναγκαίες διορθώσεις, καταχωρίζονται, κατά τη σειρά μειοδοσίας, στο πρακτικό της επιτροπής, το οποίο και υπογράφεται από τα μέλη της.

στ) Στη συνέχεια, η Επιτροπή Διαγωνισμού, την ίδια ημέρα, ελέγχει τα δικαιολογητικά συμμετοχής του άρθρου 24.2 της παρούσας κατά τη σειρά της μειοδοσίας, αρχίζοντας από τον πρώτο μειοδότη. Αν η ολοκλήρωση του ελέγχου αυτού δεν είναι δυνατή την ίδια μέρα, λόγω του μεγάλου αριθμού των προσφορών και του ελέγχου των εγγυητικών επιστολών, η διαδικασία συνεχίζεται τις επόμενες εργάσιμες ημέρες.

ζ) Η Επιτροπή Διαγωνισμού, πριν την ολοκλήρωση της σύνταξης του πρακτικού της, επικοινωνεί με τους εκδότες που αναγράφονται στις υποβληθείσες εγγυητικές επιστολές, προκειμένου να διαπιστώσει την εγκυρότητά τους. Αν διαπιστωθεί πλαστότητα εγγυητικής επιστολής, ο υποψήφιος αποκλείεται από τον διαγωνισμό, υποβάλλεται μηνυτήρια αναφορά στον αρμόδιο εισαγγελέα και κινείται διαδικασία πειθαρχικής δίωξης, σύμφωνα με τις διατάξεις των άρθρων 82 και επόμενα του ν. 3669/2008.

η) Η περιγραφόμενη διαδικασία καταχωρείται στο πρακτικό της Επιτροπής Διαγωνισμού ή σε παράρτημά του, που υπογράφεται από τον Πρόεδρο και τα μέλη της.

Η Επιτροπή Διαγωνισμού ολοκληρώνει τη σύνταξη του σχετικού πρακτικού με το αποτέλεσμα της διαδικασίας, με το οποίο εισηγείται την ανάθεση της σύμβασης στον μειοδότη (ή τη ματαίωση της διαδικασίας), και υποβάλλει στην αναθέτουσα αρχή το σχετικό ηλεκτρονικό αρχείο, ως “εσωτερικό”, μέσω της λειτουργίας “επικοινωνία” του υποσυστήματος, προς έγκριση .¹⁵

θ) Στη συνέχεια, η αναθέτουσα αρχή κοινοποιεί την απόφαση έγκρισης του πρακτικού σε όλους τους προσφέροντες και παρέχει πρόσβαση στα υποβληθέντα στοιχεία των λοιπών συμμετεχόντων. Κατά της απόφασης αυτής χωρεί ένσταση, κατά τα οριζόμενα στην παράγραφο 4.3 της παρούσης.

ι) Επισημαίνεται ότι, σε περίπτωση που οι προσφορές έχουν την ίδια ακριβώς τιμή (ισότιμες), η αναθέτουσα αρχή επιλέγει τον (προσωρινό) ανάδοχο με κλήρωση μεταξύ των οικονομικών φορέων που υπέβαλαν ισότιμες προσφορές. Η κλήρωση γίνεται ενώπιον της Επιτροπής Διαγωνισμού και παρουσία των οικονομικών φορέων που υπέβαλαν τις ισότιμες προσφορές, σε ημέρα και ώρα που θα τους γνωστοποιηθεί μέσω της λειτουργικότητας “επικοινωνία” του υποσυστήματος.

4.2 Πρόσκληση υποβολής δικαιολογητικών προσωρινού αναδόχου/ Κατακύρωση/ Πρόσκληση για υπογραφή σύμβασης

α) Μετά την αξιολόγηση των προσφορών, η αναθέτουσα αρχή προσκαλεί, στο πλαίσιο της σχετικής ηλεκτρονικής διαδικασίας σύναψης σύμβασης και μέσω της λειτουργικότητας της «Επικοινωνίας», τον προσωρινό ανάδοχο να υποβάλει εντός προθεσμίας 20 ημερών¹⁶ τα προβλεπόμενα στις κείμενες διατάξεις δικαιολογητικά προσωρινού αναδόχου και τα αποδεικτικά έγγραφα νομιμοποίησης¹⁷.

β) Τα δικαιολογητικά του προσωρινού αναδόχου υποβάλλονται από τον οικονομικό φορέα ηλεκτρονικά, μέσω της λειτουργικότητας της «Επικοινωνίας» στην αναθέτουσα αρχή.

γ) Αν δεν υποβληθούν τα ως άνω δικαιολογητικά ή υπάρχουν ελλείψεις σε αυτά που υποβλήθηκαν, παρέχεται προθεσμία στον προσωρινό ανάδοχο να τα υποβάλει ή να τα συμπληρώσει εντός πέντε (5) ημερών από την κοινοποίηση σχετικής ειδοποίησης σε αυτόν μέσω της λειτουργικότητας της “Επικοινωνίας” του υποσυστήματος. Η αναθέτουσα αρχή μπορεί να παρατείνει την ως άνω προθεσμία, εφόσον αιτιολογείται αυτό επαρκώς και κατ’ ανώτατο όριο για δεκαπέντε (15) επιπλέον ημέρες.

Εντός τριών (3) εργασίμων ημερών από την ηλεκτρονική υποβολή των ως άνω στοιχείων και δικαιολογητικών, σύμφωνα με τα ανωτέρω υπό β) και γ) αναφερόμενα, προσκομίζονται υποχρεωτικά από τον οικονομικό φορέα στην αναθέτουσα αρχή, σε έντυπη μορφή και σε σφραγισμένο φάκελο, τα έγγραφα που απαιτείται να προσκομισθούν σε πρωτότυπη μορφή, σύμφωνα με τις διατάξεις του άρθρου 11 παρ. 2 του ν. 2690/1999 “Κώδικας Διοικητικής Διαδικασίας”, όπως τροποποιήθηκε με τις διατάξεις του άρθρου 1 παρ. 2 του ν. 4250/2014.

δ) Αν κατά τον έλεγχο των παραπάνω δικαιολογητικών διαπιστωθεί ότι:

i) τα στοιχεία που δηλώθηκαν με το Τυποποιημένο Έντυπο Υπεύθυνης Δήλωσης (ΤΕΥΔ), είναι ψευδή ή ανακριβή ή

ii) αν δεν υποβληθούν στο προκαθορισμένο χρονικό διάστημα τα απαιτούμενα πρωτότυπα ή αντίγραφα, των παραπάνω δικαιολογητικών, ή

iii) αν από τα δικαιολογητικά που προσκομίσθηκαν νομίμως και εμπροθέσμως, δεν αποδεικνύονται οι όροι και οι προϋποθέσεις συμμετοχής σύμφωνα με τα άρθρα 21, 22 και 23 της παρούσας,¹⁸

απορρίπτεται η προσφορά του προσωρινού αναδόχου, καταπίπτει υπέρ της αναθέτουσας αρχής η

εγγύηση συμμετοχής του και η κατακύρωση γίνεται στον προσφέροντα που υπέβαλε την αμέσως επόμενη πλέον συμφέρουσα από οικονομική άποψη προσφορά βάσει της τιμής τηρουμένης της ανωτέρω διαδικασίας.

Σε περίπτωση έγκαιρης και προσηκούσας ενημέρωσης της αναθέτουσας αρχής για μεταβολές στις προϋποθέσεις τις οποίες ο προσωρινός ανάδοχος είχε δηλώσει με το Τυποποιημένο Έντυπο Υπεύθυνης Δήλωσης (ΤΕΥΔ) ότι πληροί και οι οποίες επήλθαν ή για τις οποίες έλαβε γνώση ο προσωρινός ανάδοχος μετά την δήλωση και μέχρι την ημέρα της ειδοποίησης/πρόσκλησης για την προσκόμιση των δικαιολογητικών κατακύρωσης (οψιγενείς μεταβολές), δεν καταπίπτει υπέρ της αναθέτουσας αρχής η εγγύηση συμμετοχής του, που είχε προσκομισθεί, σύμφωνα με το άρθρο 15 της παρούσας.

Αν κανένας από τους προσφέροντες δεν υπέβαλε αληθή ή ακριβή δήλωση, ή αν κανένας από τους προσφέροντες δεν προσκομίζει ένα ή περισσότερα από τα απαιτούμενα δικαιολογητικά, ή αν κανένας από τους προσφέροντες δεν αποδειξει ότι πληροί τα κριτήρια ποιοτικής επιλογής του άρθρου 22, η διαδικασία σύναψης της σύμβασης ματαιώνεται.

Η διαδικασία ελέγχου των ως άνω δικαιολογητικών ολοκληρώνεται με τη σύνταξη πρακτικού από την Επιτροπή Διαγωνισμού, η οποία, στη συνέχεια, το κοινοποιεί, μέσω της «λειτουργικότητας της «Επικοινωνίας», στην αναθέτουσα αρχή για τη λήψη απόφασης.

Η αναθέτουσα αρχή προβαίνει, μετά την έγκριση του ανωτέρω πρακτικού, στην κοινοποίηση της απόφασης κατακύρωσης, μαζί με αντίγραφο όλων των πρακτικών, σε κάθε προσφέροντα εκτός από τον προσωρινό ανάδοχο, σύμφωνα με τις κείμενες διατάξεις, μέσω της λειτουργικότητας της «Επικοινωνίας», και επιπλέον αναρτά τα Δικαιολογητικά του προσωρινού αναδόχου στον χώρο «Συνημμένα Ηλεκτρονικού Διαγωνισμού».

ε) Μετά την ολοκλήρωση του προσυμβατικού ελέγχου από το Ελεγκτικό Συνέδριο, εφόσον απαιτείται, σύμφωνα με τα άρθρα 35 και 36 του ν. 4129/2013¹⁹, ο προσωρινός ανάδοχος, υποβάλλει επικαιροποιημένα τα δικαιολογητικά του άρθρου 23.3-23.10 της παρούσας, μετά από σχετική πρόσκληση της αναθέτουσας αρχής, μέσω της λειτουργικότητας της “Επικοινωνίας” του υποσυστήματος, προκειμένου να διαπιστωθεί ότι δεν έχουν εκλείψει οι προϋποθέσεις συμμετοχής του άρθρου 21, ότι εξακολουθούν να πληρούνται τα κριτήρια επιλογής του άρθρου 22 και ότι δεν συντρέχουν οι λόγοι αποκλεισμού του ίδιου άρθρου.

Μέσω της λειτουργικότητας της “Επικοινωνίας” του υποσυστήματος κοινοποιείται η απόφαση κατακύρωσης στον προσωρινό ανάδοχο²⁰. Με την ίδια απόφαση καλείται ο ανάδοχος όπως προσέλθει σε ορισμένο τόπο και χρόνο για την υπογραφή του συμφωνητικού, θέτοντάς του η αναθέτουσα αρχή προθεσμία που δεν μπορεί να υπερβαίνει τις είκοσι (20) ημέρες από την κοινοποίηση ειδικής ηλεκτρονικής πρόσκλησης, μέσω της λειτουργικότητας της “Επικοινωνίας” του υποσυστήματος, προσκομίζοντας, και την απαιτούμενη εγγυητική επιστολή καλής εκτέλεσης. Η εν λόγω κοινοποίηση επιφέρει τα έννομα αποτελέσματα της απόφασης κατακύρωσης, σύμφωνα με οριζόμενα στην παρ. 3 του άρθρου 105 του ν.4412/2016.

Εάν ο ανάδοχος δεν προσέλθει να υπογράψει το συμφωνητικό, μέσα στην προθεσμία που ορίζεται στην ειδική πρόσκληση, κηρύσσεται έκπτωτος, καταπίπτει υπέρ της αναθέτουσας αρχής η εγγύηση συμμετοχής του και η κατακύρωση γίνεται στον προσφέροντα που υπέβαλε την αμέσως επόμενη πλέον συμφέρουσα από οικονομική άποψη προσφορά βάσει τιμής. Αν κανένας από τους προσφέροντες δεν προσέλθει για την υπογραφή του συμφωνητικού, η διαδικασία σύναψης της σύμβασης ματαιώνεται, σύμφωνα με την περίπτωση β της παραγράφου 1 του άρθρου 106 του ν. 4412/2016.

4.3 Ενστάσεις²¹

4.3.1 Ένσταση κατά πράξης της αναθέτουσας αρχής υποβάλλεται εντός προθεσμίας πέντε (5) ημερών από την κοινοποίηση της προσβαλλόμενης πράξης στον ενδιαφερόμενο οικονομικό φορέα. Η ένσταση κατά της διακήρυξης υποβάλλεται σε προθεσμία που εκτείνεται μέχρι το ήμισυ του χρονικού διαστήματος από τη δημοσίευση της διακήρυξης στο ΚΗΜΔΗΣ μέχρι την καταληκτική ημερομηνία υποβολής των προσφορών του άρθρου 18 της παρούσας. Για τον υπολογισμό της προθεσμίας αυτής συνυπολογίζονται και οι ημερομηνίες της δημοσίευσης και της υποβολής των προσφορών²².

4.3.2 Η ένσταση υποβάλλεται μέσω της λειτουργικότητας της “Επικοινωνίας” του υποσυστήματος. Η αναθέτουσα αρχή αποφασίζει, σύμφωνα με τα οριζόμενα και στο άρθρο 221 του ν. 4412/2016, ύστερα από γνώμη της Επιτροπής Διαγωνισμού για τις ενστάσεις του πρώτου εδαφίου του παρόντος και ύστερα από γνώμη του αρμόδιου Τεχνικού Συμβουλίου για τις ενστάσεις του δεύτερου εδαφίου του παρόντος, εντός προθεσμίας δέκα (10) ημερών από την κοινοποίηση της ένστασης. Στην περίπτωση της ένστασης κατά της διακήρυξης, η αναθέτουσα αρχή αποφασίζει σε κάθε περίπτωση πριν την καταληκτική ημερομηνία υποβολής των προσφορών. Με την άπρακτη πάροδο των ανωτέρω προθεσμιών τεκμαίρεται η απόρριψη της ένστασης.

4.3.3 Για το παραδεκτό της άσκησης ένστασης, απαιτείται, με την κατάθεση της ένστασης, η καταβολή παραβόλου, υπέρ του Δημοσίου, ποσού 600,00 ευρώ²³. Το παράβολο αυτό αποτελεί δημόσιο έσοδο. Το παράβολο επιστρέφεται με πράξη της αναθέτουσας αρχής, αν η ένσταση γίνει δεκτή ή μερικώς δεκτή από το αποφασίζον διοικητικό όργανο.²⁴

Άρθρο 5: Έγγραφα της σύμβασης κατά το στάδιο της εκτέλεσης -- Σειρά ισχύος

Σχετικά με την υπογραφή της σύμβασης, ισχύουν τα προβλεπόμενα στην παρ. 5 άρθρου 105 και 135 του ν. 4412/2016.

Τα έγγραφα της σύμβασης με βάση τα οποία θα εκτελεσθεί το έργο είναι τα αναφερόμενα παρακάτω. Σε περίπτωση ασυμφωνίας των περιεχομένων σε αυτά όρων, η σειρά ισχύος καθορίζεται ως κατωτέρω.

1. Το συμφωνητικό.
2. Η παρούσα Διακήρυξη.
3. Η Οικονομική Προσφορά.
4. Το Τιμολόγιο Δημοπράτησης
5. Η Ειδική Συγγραφή Υποχρεώσεων (Ε.Σ.Υ.).
6. Η ~~Τεχνική Συγγραφή Υποχρεώσεων (Τ.Σ.Υ.)~~ με τις Τεχνικές Προδιαγραφές και τα Παραρτήματα τους,
7. Η Τεχνική Περιγραφή (Τ.Π.).
8. Ο Προϋπολογισμός Δημοπράτησης.
9. Οι εγκεκριμένες μελέτες του έργου.
10. Το εγκεκριμένο Χρονοδιάγραμμα κατασκευής του έργου.

Άρθρο 6: Γλώσσα διαδικασίας

6.1. Τα έγγραφα της σύμβασης συντάσσονται υποχρεωτικά στην ελληνική γλώσσα και προαιρετικά και σε άλλες γλώσσες, συνολικά ή μερικά. Σε περίπτωση ασυμφωνίας μεταξύ των τμημάτων των εγγράφων της σύμβασης που έχουν συνταχθεί σε περισσότερες γλώσσες, επικρατεί η ελληνική έκδοση. Τυχόν ενστάσεις υποβάλλονται στην ελληνική γλώσσα.

6.2. Οι προσφορές και τα περιλαμβανόμενα σε αυτές στοιχεία, καθώς και τα αποδεικτικά έγγραφα

συντάσσονται στην ελληνική γλώσσα ή συνοδεύονται από επίσημη μετάφρασή τους στην ελληνική γλώσσα.

- 6.3.** Στα αλλοδαπά δημόσια έγγραφα και δικαιολογητικά εφαρμόζεται η Συνθήκη της Χάγης της 5.10.1961, που κυρώθηκε με το ν. 1497/1984 (Α΄88). Ειδικά τα αλλοδαπά ιδιωτικά έγγραφα μπορούν να συνοδεύονται από μετάφρασή τους στην ελληνική γλώσσα επικυρωμένη είτε από πρόσωπο αρμόδιο κατά τις διατάξεις της εθνικής νομοθεσίας είτε από πρόσωπο κατά νόμο αρμόδιο της χώρας στην οποία έχει συνταχθεί έγγραφο²⁵. Επίσης, γίνονται υποχρεωτικά αποδεκτά ευκρινή φωτοαντίγραφα εγγράφων που έχουν εκδοθεί από αλλοδαπές αρχές και έχουν επικυρωθεί από δικηγόρο, σύμφωνα με τα προβλεπόμενα στην παρ. 2 περ. β του άρθρου 11 του ν. 2690/1999 "Κώδικας Διοικητικής Διαδικασίας", αντικαταστάθηκε ως άνω με το άρθρο 1 παρ.2 του ν.4250/2014.
- 6.4.** Ενημερωτικά και τεχνικά φυλλάδια και άλλα έντυπα-εταιρικά ή μη - με ειδικό τεχνικό περιεχόμενο μπορούν να υποβάλλονται σε άλλη γλώσσα, χωρίς να συνοδεύονται από μετάφραση στην ελληνική
- 6.5.** Η επικοινωνία με την αναθέτουσα αρχή, καθώς και μεταξύ αυτής και του αναδόχου, θα γίνονται υποχρεωτικά στην ελληνική γλώσσα.

Άρθρο 7: Εφαρμοστέα νομοθεσία

- 7.1.** Για τη δημοπράτηση του έργου, την εκτέλεση της σύμβασης και την κατασκευή του, εφαρμόζονται οι διατάξεις των παρακάτω νομοθετημάτων, όπως ισχύουν:
- του ν. 4472/2017 (Α'74) και ιδίως των άρθρων 118 και 119,
 - του ν. 4412/2016 «Δημόσιες Συμβάσεις Έργων, Προμηθειών και Υπηρεσιών (προσαρμογή στις Οδηγίες 201/24/Ε και 2014/25/ΕΕ)» (Α' 147),
 - του ν. 4314/2014 (Α' 265) "Α) Για τη διαχείριση, τον έλεγχο και την εφαρμογή αναπτυξιακών παρεμβάσεων για την προγραμματική περίοδο 2014–2020, Β) Ενσωμάτωση της Οδηγίας 2012/17 του Ευρωπαϊκού Κοινοβουλίου και του Συμβουλίου της 13ης Ιουνίου 2012 (ΕΕ L 156/16.6.2012) στο ελληνικό δίκαιο, τροποποίηση του ν. 3419/2005 (Α' 297) και άλλες διατάξεις" και του ν. 3614/2007 (Α' 267) «Διαχείριση, έλεγχος και εφαρμογή αναπτυξιακών παρεμβάσεων για την προγραμματική περίοδο 2007 -2013»²⁶
 - του ν. 4278/2014 (Α'157) και ειδικότερα το άρθρο 59 «Άρση περιορισμών συμμετοχής εργοληπτικών επιχειρήσεων σε δημόσια έργα»,
 - του ν. 4270/2014 (Α' 143) «Αρχές δημοσιονομικής διαχείρισης και εποπτείας (ενσωμάτωση της Οδηγίας 2011/85/ΕΕ) – δημόσιο λογιστικό και άλλες διατάξεις», όπως ισχύει
 - του ν. 4250/2014 «Διοικητικές Απλουστεύσεις - Καταργήσεις, Συγχωνεύσεις Νομικών Προσώπων και Υπηρεσιών του Δημοσίου Τομέα-Τροποποίηση Διατάξεων του π.δ. 318/1992 (Α'161) και λοιπές ρυθμίσεις» (Α' 74) και ειδικότερα το άρθρο 1 αυτού,
 - του ν. 4129/2013 (Α' 52) «Κύρωση του Κώδικα Νόμων για το Ελεγκτικό Συνέδριο»,
 - του άρθρου 26 του ν.4024/2011 (Α 226) «Συγκρότηση συλλογικών οργάνων της διοίκησης και ορισμός των μελών τους με κλήρωση»,²⁷
 - του ν. 4013/2011 (Α' 204) «Σύσταση ενιαίας Ανεξάρτητης Αρχής Δημοσίων Συμβάσεων και Κεντρικού Ηλεκτρονικού Μητρώου Δημοσίων Συμβάσεων...»,
 - του ν. 3861/2010 (Α' 112) «Ενίσχυση της διαφάνειας με την υποχρεωτική ανάρτηση νόμων και πράξεων των κυβερνητικών, διοικητικών και αυτοδιοικητικών οργάνων στο διαδίκτυο "Πρόγραμμα Διαύγεια" και άλλες διατάξεις»,
 - των παραγράφων 4 και 5 του άρθρου 20, των άρθρων 80-110, της παραγράφου 1α του άρθρου 176 ν. 3669/2008 (Α' 116) «Κύρωση της Κωδικοποίησης της νομοθεσίας κατασκευής δημοσίων έργων» (ΚΔΕ),
 - του ν. 3548/2007 (Α' 68) «Καταχώριση δημοσιεύσεων των φορέων του Δημοσίου στο νομαρχιακό και τοπικό Τύπο και άλλες διατάξεις»,

- του ν. 2690/1999 (Α' 45) "Κύρωση του Κώδικα Διοικητικής Διαδικασίας και άλλες διατάξεις"
- του π.δ 80/2016 "Ανάληψη υποχρεώσεων από τους διατάκτες" (Α' 145)²⁸
- του π.δ 28/2015 (Α' 34) "Κωδικοποίηση διατάξεων για την πρόσβαση σε δημόσια έγγραφα και στοιχεία",
- της με αρ. 117384/26-10-2017 Κοινής Υπουργικής Απόφασης (3821 Β) «Ρυθμίσεις τεχνικών ζητημάτων που αφορούν την ανάθεση των Δημοσίων Συμβάσεων έργων, μελετών, και παροχής τεχνικών και λοιπών συναφών επιστημονικών υπηρεσιών σχετικά με χρήση των επιμέρους εργαλείων και διαδικασιών του Εθνικού Συστήματος Ηλεκτρονικών Δημοσίων Συμβάσεων (Ε.Σ.Η.ΔΗ.Σ.)».
- της με αρ. 57654/2017 Υπουργικής Απόφασης (Β' 1781) «Ρύθμιση ειδικότερων θεμάτων λειτουργίας και διαχείρισης του Κεντρικού Ηλεκτρονικού Μητρώου Δημοσίων Συμβάσεων (ΚΗΜΔΗΣ) του Υπουργείου Οικονομίας και Ανάπτυξης»,
- της με αρ. 56902/215/19-5-2017 Υπουργικής Απόφασης (Β' 1924) «Τεχνικές λεπτομέρειες και διαδικασίες λειτουργίας του Εθνικού Συστήματος Ηλεκτρονικών Δημοσίων Συμβάσεων (Ε.Σ.Η.ΔΗ.Σ.)».

~~7.2 Ο ν. 3310/2005 "Μέτρα για τη διασφάλιση της διαφάνειας και την αποτροπή καταστρατηγήσεων κατά τη διαδικασία σύναψης δημοσίων συμβάσεων" (Α' 30), όπως τροποποιήθηκε με το ν. 3414/2005 (Α' 279), για τη διασταύρωση των στοιχείων του αναδόχου με τα στοιχεία του Ε.Σ.Ρ., το π.δ. 82/1996 (Α 66) «Ονομαστικοποίηση των μετοχών Ελληνικών Ανωνύμων Εταιρειών που μετέχουν στις διαδικασίες ανάληψης έργων ή προμηθειών του Δημοσίου ή των νομικών προσώπων του ευρύτερου δημόσιου τομέα», η κοινή απόφαση των Υπουργών Ανάπτυξης και Επικρατείας υπ' αριθμ. 20977/2007 (Β' 1673) σχετικά με τα "Δικαιολογητικά για την τήρηση των μητρώων του Ν.3310/2005, όπως τροποποιήθηκε με το Ν.3414/2005",²⁹ καθώς και η απόφαση του Υφυπουργού Οικονομίας και Οικονομικών υπ' αριθμ.1108437/2565/ΔΟΣ/2005 (Β' 1590) "Καθορισμός χωρών στις οποίες λειτουργούν εξωχώριες εταιρίες":~~

7.3 Οι διατάξεις του ν. 2859/2000 (Α' 248) «Κύρωση Κώδικα Φόρου Προστιθέμενης Αξίας».

7.4 Οι σε εκτέλεση των ανωτέρω διατάξεων εκδοθείσες κανονιστικές πράξεις³⁰, καθώς και λοιπές διατάξεις που αναφέρονται ρητά ή απορρέουν από τα οριζόμενα στα συμβατικά τεύχη της παρούσας καθώς και το σύνολο των διατάξεων του ασφαλιστικού, εργατικού, περιβαλλοντικού και φορολογικού δικαίου και γενικότερα κάθε διάταξη (Νόμος, Π.Δ., Υ.Α.) και ερμηνευτική εγκύκλιος που διέπει την ανάθεση και εκτέλεση του έργου της παρούσας σύμβασης, έστω και αν δεν αναφέρονται ρητά.

7.5 Προσθήκες και εν γένει προσαρμογές άρθρων της διακήρυξης (πέραν των όσων ήδη προβλέπονται ρητώς στο κείμενο της πρότυπης διακήρυξης) μπορούν να προστίθενται και να περιλαμβάνονται, μόνο εφόσον είναι απόλυτα συμβατές με την ισχύουσα κάθε φορά νομοθεσία.

Άρθρο 8: Χρηματοδότηση του Έργου, Φόροι, Δασμοί, κ.λ.π.- Πληρωμή Αναδόχου

8.1. Το έργο περιλαμβάνεται στο Τεχνικό Πρόγραμμα του Δήμου Θεσσαλονίκης του οικονομικού έτους 2018, με την ένδειξη 7324.39.01, Υπ. 30, Υπ. Μον. 30.003, με τίτλο «ΑΝΑΚΑΤΑΣΚΕΥΗ ΚΟΙΝΟΧΡΗΣΤΩΝ ΧΩΡΩΝ ΚΑΙ ΠΕΖΟΔΡΟΜΙΩΝ ΑΝΩ ΠΟΛΗΣ.» - Τ.Π. και χρηματοδότηση 2018 Ε.Τ.Επ. (225.000,00€) - Τ.Α.Π. (26.702,82€) - Τελ. Ελ. Στάθμευσης 2017 (6.309,19€) - Τελ. Ελ. Στάθμευσης 2018 (31.809,75€) - Χρημ. Υπολ. ΘΗΣΕΑΣ (10.178,24€) και 2019 Ε.Τ.Επ. - Τ.Α.Π. (370.000,00€). [Χρηματοδοτική σύμβαση FI-84750/2015-0267 Ευρωπαϊκής Τράπεζας Επενδύσεων (Ε.Τ.Επ.) για δημοτικά έργα υποδομής (αρ. πρωτ. Δ.Θ. 88434 / 3-10-2017) με ποσοστό 75% Ε.Τ.Επ. και από ίδιους ή εθνικούς πόρους με ποσοστό 25% ³¹

Το έργο υπόκειται στις κρατήσεις³² που προβλέπονται για τα έργα αυτά, περιλαμβανομένης της κράτησης ύψους 0,06 % υπέρ των λειτουργικών αναγκών της Ενιαίας Ανεξάρτητης Αρχής Δημοσίων Συμβάσεων, σύμφωνα με το άρθρο 4 παρ 3 ν. 4013/2011, της κράτησης ύψους 0,06 % υπέρ των λειτουργικών αναγκών της Αρχής Εξέτασης Προδικαστικών Προσφυγών, σύμφωνα με το άρθρο 350 παρ. 3 του ν. 4412/2016, καθώς και της κράτησης 6%, σύμφωνα με τις διατάξεις του άρθρου 53 παρ. 7 περ. θ' του ν. 4412/2016 και της υπ' αριθμ. ΔΝΣγ/οικ.42217/ΦΝ466/12.6.2017 απόφασης του Υπουργού Υποδομών και Μεταφορών (Β' 2235).

- 8.2.** Τα γενικά έξοδα, όφελος κ.λ.π. του Αναδόχου και οι επιβαρύνσεις από φόρους, δασμούς κ.λ.π. καθορίζονται στο αντίστοιχο άρθρο της Ε.Σ.Υ. Ο Φ.Π.Α. βαρύνει τον Κύριο του Έργου.
- 8.3.** Οι πληρωμές θα γίνονται σύμφωνα με το άρθρο 152 του ν. 4412/2016 και το αντίστοιχο άρθρο της Ε.Σ.Υ. Η πληρωμή του εργολαβικού τιμήματος θα γίνεται σε EURO.

Άρθρο 9: Συμπλήρωση - αποσαφήνιση πληροφοριών και δικαιολογητικών

Η αναθέτουσα αρχή³³ μπορεί, κατά τη διαδικασία αξιολόγησης των προσφορών, να καλέσει τους οικονομικούς φορείς, μέσω της λειτουργικότητας της "Επικοινωνίας" του υποσυστήματος να συμπληρώσουν ή να διευκρινίσουν τα έγγραφα ή δικαιολογητικά που έχουν υποβάλει, συμπεριλαμβανομένης και της οικονομικής τους προσφοράς, μέσα σε εύλογη προθεσμία, η οποία δεν μπορεί να είναι μικρότερη από επτά (7) ημέρες από την ημερομηνία κοινοποίησης σε αυτούς της σχετικής πρόσκλησης, σύμφωνα με τα ειδικότερα οριζόμενα στις διατάξεις των άρθρων 102 και 103 του ν. 4412/2016 και του άρθρου 13 της υπ' αρ. 117384/26-10-2017 Κ.Υ.Α. Οποιαδήποτε διευκρίνιση ή συμπλήρωση που υποβάλλεται από τους προσφέροντες ή υποψηφίους, χωρίς να έχει ζητηθεί από την αναθέτουσα αρχή³⁴, δεν λαμβάνεται υπόψη.

Άρθρο 10: Απόφαση ανάληψης υποχρέωσης - Έγκριση δέσμευσης πίστωσης

Με την υπ' αριθ. 1750/09-11-2017 (ΑΔΑ: Ψ99ΙΩΡ5-ΚΒΣ και ΑΔΑΜ: 17REQ002224158 2017-11-10) Απόφαση Οικονομικής Επιτροπής εγκρίθηκε: α) η δαπάνη ποσού **670.000,00 €** (συμπεριλαμβανομένου του Φ.Π.Α. 24%) για την εκτέλεση του έργου σε βάρος του Κ.Α. **7324.39.01** του σκέλους των εξόδων του προϋπολογισμού του Δήμου Θεσσαλονίκης. Η ανωτέρω δαπάνη αναλύεται ως εξής: για το **2018** κατά **300.000,00€** και το **2019** κατά **370.000,00€**.

~~Για την παρούσα διαδικασία έχει εκδοθεί η απόφαση με αρ.πρωτ. για την ανάληψη υποχρέωσης/έγκριση δέσμευσης πίστωσης για το οικονομικό έτος 201..... και με αρ. καταχώρηση στο βιβλίο εγκρίσεων και εντολών πληρωμής της Δ.Ο.Υ. (συμπληρώνεται και ο αριθμός της απόφασης έγκρισης της πολυετούς ανάληψης σε περίπτωση που η δαπάνη εκτείνεται σε περισσότερα του ενός οικονομικά έτη, σύμφωνα με το άρθρο 4 παρ. 4 του π.δ 80/2016).³⁵~~

ΚΕΦΑΛΑΙΟ Β'

Άρθρο 11: Τίτλος, προϋπολογισμός, τόπος, περιγραφή και ουσιώδη χαρακτηριστικά του έργου

Τίτλος του έργου

Ο τίτλος του έργου είναι:

« ΑΝΑΚΑΤΑΣΚΕΥΗ ΚΟΙΝΟΧΡΗΣΤΩΝ ΧΩΡΩΝ ΚΑΙ ΠΕΖΟΔΡΟΜΙΩΝ ΑΝΩ ΠΟΛΗΣ » -Τ.Π.

11.1. Προϋπολογισμός Δημοπράτησης του έργου (εκτιμώμενη αξία της σύμβασης)

Ο προϋπολογισμός δημοπράτησης του έργου ανέρχεται σε³⁶ **670.000,00** Ευρώ και αναλύεται σε:

A) Εργασίες Οδοποιίας	396.083,41	€
ΓΕ & ΟΕ (18%):	<u>71.295,01</u>	€
Άθροισμα	467.378,42	€
Απρόβλεπτα (15%):	<u>70.106,76</u>	€
Άθροισμα	537.485,18	€
Αναθεώρηση:	<u>2.837,40</u>	€
ΣΥΝΟΛΟ:	540.322,58	€
ΦΠΑ (24%)	<u>129.677,42</u>	€
ΓΕΝΙΚΟ ΣΥΝΟΛΟ:	670.000,00	€

Δαπάνη Εργασιών 396.083,41€

Γενικά έξοδα και Όφελος εργολάβου (Γ.Ε.+Ο.Ε.) 71.295,01€

Απρόβλεπτα³⁷ (ποσοστού 15% επί της δαπάνης εργασιών και του κονδυλίου Γ.Ε.+Ο.Ε.) 70.106,76€, που αναλώνονται σύμφωνα με τους όρους του άρθρου 156 παρ. 3.(α) του ν. 4412/2016.

.....³⁸

Στο ανωτέρω ποσό προβλέπεται αναθεώρηση στις τιμές ποσού 2.837,40€ σύμφωνα με το άρθρο 153 του ν. 4412/2016.

~~Ρήτρα πρόσθετης καταβολής (πριμ), σύμφωνα με το άρθρο 149 του ν. 4412/2016 (εφόσον προβλέπεται).~~

11.2. Τόπος εκτέλεσης του έργου

Η παρούσα μελέτη αφορά τη συντήρηση και επισκευή μικρής ή μεσαίας κλίμακας των πεζοδρομίων και πεζοδρόμων στην Γ' Δημοτική Κοινότητα του Δήμου Θεσσαλονίκης.

11.3. Περιγραφή και ουσιώδη χαρακτηριστικά του έργου

Στόχος του έργου είναι ο ευπρεπισμός και συντήρηση των πεζοδρομίων και πεζοδρόμων εντός των διοικητικών ορίων της Γ' Δημοτικής Κοινότητας, με διατήρηση του υπάρχοντος αρχιτεκτονικού σχεδιασμού ανά περίπτωση, όπως επίσης και η εξασφάλιση της απρόσκοπτης και ασφαλούς διέλευσης των πεζών σε όλο το μήκος των πεζοδρομίων με άρση και πρόληψη της επικινδυνότητας. Σκοπός είναι η διατήρηση των δημοσίων χώρων ευθύνης του Δήμου μας σε ικανοποιητική κατάσταση από λειτουργική, αισθητική και κατασκευαστική άποψη, με γνώμονα την οδική ασφάλεια και την ασφαλή όδευση πεζών.

Επισημαίνεται ότι, το φυσικό και οικονομικό αντικείμενο των δημοπρατούμενων έργων δεν πρέπει να μεταβάλλεται ουσιαστικά κατά τη διάρκεια εκτέλεσης της σύμβασης, κατά τα οριζόμενα στην παρ. 4 του άρθρου 132 ν. 4412/2016. Δυνατότητα μεταβολής υφίσταται, μόνο υπό τις προϋποθέσεις των άρθρων 132 και 156 ν. 4412/2016.

Επιτρέπεται η χρήση των «επί έλασσον» δαπανών με τους ακόλουθους όρους και περιορισμούς:

- Δεν τροποποιείται το «βασικό σχέδιο» της προκήρυξης, ούτε οι προδιαγραφές του έργου, όπως περιγράφονται στα συμβατικά τεύχη, ούτε καταργείται ομάδα εργασιών της αρχικής σύμβασης.
- Δεν θίγεται η πληρότητα, ποιότητα και λειτουργικότητα του έργου.
- Δεν χρησιμοποιείται για την πληρωμή νέων εργασιών που δεν υπήρχαν στην αρχική σύμβαση.
- Δεν υπερβαίνει η δαπάνη αυτή, κατά τον τελικό εγκεκριμένο Ανακεφαλαιωτικό Πίνακα Εργασιών του έργου, ποσοστό είκοσι τοις εκατό (20%) της συμβατικής δαπάνης ομάδας εργασιών του έργου ούτε, αθροιστικά, ποσοστό δέκα τοις εκατό (10%) της δαπάνης της αρχικής αξίας σύμβασης χωρίς Φ.Π.Α., αναθεώρηση τιμών και απρόβλεπτες δαπάνες. Στην αθροιστική αυτή ανακεφαλαιώση λαμβάνονται υπόψη μόνο οι μεταφορές δαπάνης από μία ομάδα εργασιών σε άλλη.

Τα ποσά που εξοικονομούνται, εφόσον υπερβαίνουν τα ανωτέρω όρια (20% ή και 10%), μειώνουν ισόποσα τη δαπάνη της αξίας σύμβασης χωρίς Φ.Π.Α., αναθεωρήσεις και απρόβλεπτες δαπάνες. Για τη χρήση των «επί έλασσον δαπανών» απαιτείται σε κάθε περίπτωση η σύμφωνη γνώμη του Τεχνικού Συμβουλίου, ύστερα από εισήγηση του φορέα υλοποίησης. Ο προϋπολογισμός των έργων στα οποία εφαρμόζεται η παράγραφος αυτή αναλύεται σε Ομάδες εργασιών, οι οποίες συντίθενται από εργασίες που υπάγονται σε ενιαία υποσύνολα του τεχνικού αντικειμένου των έργων, έχουν παρόμοιο τρόπο κατασκευής και επιδέχονται το ίδιο ποσοστό έκπτωσης στις τιμές μονάδας τους. Με απόφαση του Υπουργού Υποδομών και Μεταφορών, η οποία μετά την έκδοσή της θα έχει εφαρμογή σε όλα τα ως άνω έργα, προσδιορίζονται οι ομάδες εργασιών ανά κατηγορία έργων.

Άρθρο 12: Προθεσμία εκτέλεσης του έργου

Η συνολική προθεσμία εκτέλεσης του έργου, ορίζεται σε **δώδεκα (12) μήνες** από την ημέρα υπογραφής της σύμβασης³⁹.

~~Οι αποκλειστικές και ενδεικτικές τμηματικές προθεσμίες του έργου αναφέρονται στην Ε.Σ.Υ.~~

Άρθρο 13: Διαδικασία σύναψης σύμβασης - Όροι υποβολής προσφορών

- 13.1** Η επιλογή του Αναδόχου, θα γίνει σύμφωνα με την «ανοικτή διαδικασία» του άρθρου 27 του ν. 4412/2016 και υπό τις προϋποθέσεις του νόμου αυτού.
- 13.2** Η οικονομική προσφορά των διαγωνιζομένων, θα συνταχθεί και υποβληθεί σύμφωνα με τα οριζόμενα στο άρθρο 95 παρ. 2.(α) του ν. 4412/2016 .
- 13.3** Κάθε προσφέρων μπορεί να υποβάλει μόνο μία προσφορά.⁴⁰
- 13.4** Δεν επιτρέπεται η υποβολή εναλλακτικών προσφορών.⁴¹
- 13.5** Δε γίνονται δεκτές προσφορές για μέρος του αντικειμένου της σύμβασης.

Άρθρο 14: Κριτήριο Ανάθεσης

Κριτήριο για την ανάθεση της σύμβασης είναι η πλέον συμφέρουσα από οικονομική άποψη προσφορά μόνο βάσει τιμής (χαμηλότερη τιμή).

Άρθρο 15: Εγγύηση συμμετοχής

15.1 Για την συμμετοχή στον διαγωνισμό απαιτείται η κατάθεση από τους συμμετέχοντες οικονομικούς φορείς, κατά τους όρους της παρ. 1 α) του άρθρου 72 του ν. 4412/2016, εγγυητικής επιστολής συμμετοχής, που ανέρχεται στο ποσό **δέκα χιλιάδων οκτακοσίων έξι ευρώ (10.806€)**.⁴²

Στην περίπτωση ένωσης οικονομικών φορέων, η εγγύηση συμμετοχής περιλαμβάνει και τον όρο ότι η εγγύηση καλύπτει τις υποχρεώσεις όλων των οικονομικών φορέων που συμμετέχουν στην ένωση.

15.2 Οι εγγυητικές επιστολές συμμετοχής περιλαμβάνουν, σύμφωνα με το άρθρο 72 παρ. 4 του ν. 4412/2016, κατ' ελάχιστον τα ακόλουθα στοιχεία :

α) την ημερομηνία έκδοσης,

β) τον εκδότη,

γ) τον κύριο του έργου ή το φορέα κατασκευής του έργου (Δήμος Θεσσαλονίκης) προς τον οποίο απευθύνονται,

δ) τον αριθμό της εγγύησης,

ε) το ποσό που καλύπτει η εγγύηση,

στ) την πλήρη επωνυμία, τον Α.Φ.Μ. και τη διεύθυνση του οικονομικού φορέα υπέρ του οποίου εκδίδεται η εγγύηση (στην περίπτωση ένωσης αναγράφονται όλα τα παραπάνω για κάθε μέλος της ένωσης),

ζ) τους όρους ότι: αα) η εγγύηση παρέχεται ανέκκλητα και ανεπιφύλακτα, ο δε εκδότης παραιτείται του δικαιώματος της διαίρεσεως και της διζήσεως, και ββ) ότι σε περίπτωση κατάπτωσης αυτής, το ποσό της κατάπτωσης υπόκειται στο εκάστοτε ισχύον τέλος χαρτοσήμου,

η) τα στοιχεία της διακήρυξης (αριθμός, έτος, τίτλος έργου) και την καταληκτική ημερομηνία υποβολής προσφορών,

θ) την ημερομηνία λήξης ή τον χρόνο ισχύος της εγγύησης,

ι) την ανάληψη υποχρέωσης από τον εκδότη της εγγύησης να καταβάλει το ποσό της εγγύησης ολικά ή μερικά εντός πέντε (5) ημερών μετά από απλή έγγραφη ειδοποίηση εκείνου προς τον οποίο απευθύνεται.

(Στο σημείο αυτό γίνεται παραπομπή στα σχετικά υποδείγματα, εφόσον υπάρχουν).

15.3 Η εγγύηση συμμετοχής πρέπει να ισχύει τουλάχιστον για τριάντα (30) ημέρες μετά τη λήξη του χρόνου ισχύος της προσφοράς του άρθρου 19 της παρούσας, ήτοι μέχρι **εννέα μήνες και τριάντα μέρες (10 μήνες)**, άλλως η προσφορά απορρίπτεται. Η αναθέτουσα αρχή μπορεί, πριν τη λήξη της προσφοράς, να ζητά από τον προσφέροντα να παρατείνει, πριν τη λήξη τους, τη διάρκεια ισχύος της προσφοράς και της εγγύησης συμμετοχής.

15.4 Η εγγύηση συμμετοχής καταπίπτει, υπέρ του κυρίου του έργου, μετά από γνώμη του Τεχνικού Συμβουλίου αν ο προσφέρων αποσύρει την προσφορά του κατά τη διάρκεια ισχύος αυτής και στις περιπτώσεις του άρθρου 4.2 της παρούσας. Η ένσταση του αναδόχου κατά της αποφάσεως δεν αναστέλλει την είσπραξη του ποσού της εγγυήσεως.

15.5 Η εγγύηση συμμετοχής επιστρέφεται στον ανάδοχο με την προσκόμιση της εγγύησης

καλής εκτέλεσης.

Η εγγύηση συμμετοχής επιστρέφεται στους λοιπούς προσφέροντες, σύμφωνα με τα ειδικότερα οριζόμενα στο άρθρο 72 του ν. 4412/2016 ⁴³.

Άρθρο 16: Χορήγηση Προκαταβολής – Ρήτρα πρόσθετης καταβολής (Πριμ)⁴⁴

16.1 Δεν⁴⁵ προβλέπεται η χορήγηση προκαταβολής στον Ανάδοχο⁴⁶

16.2 Δεν προβλέπεται η πληρωμή πριμ στην παρούσα σύμβαση

Άρθρο 17: Εγγυήσεις καλής εκτέλεσης και λειτουργίας του έργου

17.1 Για την υπογραφή της σύμβασης απαιτείται η παροχή εγγύησης καλής εκτέλεσης, σύμφωνα με το άρθρο 72 παρ. 1 β) του ν.4412/2016, το ύψος της οποίας καθορίζεται σε ποσοστό 5% επί της αξίας της σύμβασης, χωρίς Φ.Π.Α. και κατατίθεται πριν ή κατά την υπογραφή της σύμβασης. Η εγγύηση καλής εκτέλεσης καταπίπτει στην περίπτωση παράβασης των όρων της σύμβασης, όπως αυτή ειδικότερα ορίζει.

Σε περίπτωση τροποποίησης της σύμβασης κατά το άρθρο 132 ν. 4412/2016, η οποία συνεπάγεται αύξηση της συμβατικής αξίας, ο ανάδοχος είναι υποχρεωμένος να καταθέσει πριν την τροποποίηση, συμπληρωματική εγγύηση το ύψος της οποίας ανέρχεται σε ποσοστό 5% επί του ποσού της αύξησης χωρίς ΦΠΑ.

Η εγγύηση καλής εκτέλεσης της σύμβασης καλύπτει συνολικά και χωρίς διακρίσεις την εφαρμογή όλων των όρων της σύμβασης και κάθε απαίτηση της αναθέτουσας αρχής ή του κυρίου του έργου έναντι του αναδόχου.

Η εγγύηση καλής εκτέλεσης καταπίπτει υπέρ του κυρίου του έργου, με αιτιολογημένη απόφαση του Προϊσταμένου της Διευθύνουσας Υπηρεσίας, ιδίως μετά την οριστικοποίηση της έκπτωσης του αναδόχου. Η ένσταση του αναδόχου κατά της αποφάσεως δεν αναστέλλει την είσπραξη του ποσού της εγγυήσεως.

Οι εγγυητικές επιστολές καλής εκτέλεσης περιλαμβάνουν κατ' ελάχιστον τα αναφερόμενα στην παράγραφο 15.2 της παρούσας και επιπρόσθετα, τον αριθμό και τον τίτλο της σχετικής σύμβασης .

17.2 Εγγύηση καλής λειτουργίας

.....⁴⁷

Άρθρο 17Α: Έκδοση εγγυητικών

17.A.1. Οι εγγυητικές επιστολές των άρθρων 15, 16 και 17 εκδίδονται από πιστωτικά ιδρύματα που λειτουργούν νόμιμα στα κράτη- μέλη της Ένωσης ή του Ευρωπαϊκού Οικονομικού Χώρου ή στα κράτη-μέλη της ΣΔΣ και έχουν, σύμφωνα με τις ισχύουσες διατάξεις, το δικαίωμα αυτό. Μπορούν, επίσης, να εκδίδονται από το Ε.Τ.Α.Α. - Τ.Σ.Μ.Ε.Δ.Ε. ή να παρέχονται με γραμμάτιο του Ταμείου Παρακαταθηκών και Δανείων, με παρακατάθεση σε αυτό του αντίστοιχου χρηματικού ποσού.⁴⁸

Αν συσταθεί παρακαταθήκη με γραμμάτιο παρακατάθεσης χρεογράφων στο Ταμείο Παρακαταθηκών και Δανείων, τα τοκομερίδια ή μερίσματα που λήγουν κατά τη διάρκεια της εγγύησης επιστρέφονται μετά τη λήξη τους στον υπέρ ου η εγγύηση οικονομικό φορέα.

17.A.2 Οι εγγυητικές επιστολές εκδίδονται κατ' επιλογή του οικονομικού φορέα/ αναδόχου από έναν ή περισσότερους εκδότες της παραπάνω παραγράφου, ανεξαρτήτως του ύψους των.

Εάν η εγγύηση εκδοθεί από αλλοδαπό πιστωτικό ίδρυμα μπορεί να συνταχθεί σε μία από τις επίσημες γλώσσες της Ευρωπαϊκής Ένωσης, αλλά θα συνοδεύεται απαραίτητα από μετάφραση στην ελληνική γλώσσα, σύμφωνα και με τα ειδικότερα οριζόμενα στο άρθρο 6.3. της παρούσας.

Η αναθέτουσα αρχή επικοινωνεί με τους φορείς που φέρονται να έχουν εκδώσει τις εγγυητικές επιστολές, προκειμένου να διαπιστώσει την εγκυρότητά τους⁴⁹.

Άρθρο 18: Ημερομηνία και ώρα λήξης της προθεσμίας υποβολής των προσφορών-αποσφράγισης

Ως ημερομηνία και ώρα λήξης της προθεσμίας υποβολής των προσφορών⁵⁰ ορίζεται η 17/04/2018, ημέρα Τρίτη και ώρα 14.00 μ.μ.

Ως ημερομηνία και ώρα ηλεκτρονικής αποσφράγισης των προσφορών ορίζεται η 24/04/2018, ημέρα Τρίτη και ώρα 10.00 π.μ.⁵¹

Αν, για λόγους ανωτέρας βίας ή για τεχνικούς λόγους δεν διενεργηθεί η αποσφράγιση κατά την ορισθείσα ημέρα ή αν μέχρι τη μέρα αυτή δεν έχει υποβληθεί καμία προσφορά, η αποσφράγιση και η καταληκτική ημερομηνία αντίστοιχα μετατίθενται σε οποιαδήποτε άλλη ημέρα, με απόφαση της αναθέτουσας αρχής. Η απόφαση αυτή κοινοποιείται στους προσφέροντες, μέσω της λειτουργικότητας "Επικοινωνία", πέντε (5) τουλάχιστον εργάσιμες ημέρες πριν τη νέα ημερομηνία, και αναρτάται στο ΚΗΜΔΗΣ, στην ιστοσελίδα της αναθέτουσας αρχής, εφόσον διαθέτει, καθώς και στον ειδικό, δημόσια προσβάσιμο, χώρο "ηλεκτρονικοί διαγωνισμοί" της πύλης www.promitheus.gov.gr του ΕΣΗΔΗΣ. Αν και στη νέα αυτή ημερομηνία δεν καταστεί δυνατή η αποσφράγιση των προσφορών ή δεν υποβληθούν προσφορές, μπορεί να ορισθεί και νέα ημερομηνία, εφαρμοζομένων κατά τα λοιπά των διατάξεων των δύο προηγούμενων εδαφίων.

Άρθρο 19: Χρόνος ισχύος προσφορών

Κάθε υποβαλλόμενη προσφορά δεσμεύει τον συμμετέχοντα στον διαγωνισμό κατά τη διάταξη του άρθρου 97 του ν. 4412/2016, για διάστημα **εννέα (9) μηνών⁵²**, από την ημερομηνία λήξης της προθεσμίας υποβολής των προσφορών.

Η αναθέτουσα αρχή μπορεί, πριν τη λήξη του χρόνου ισχύος της προσφοράς, να ζητά από τους προσφέροντες να παρατείνουν τη διάρκεια ισχύος της προσφοράς τους και της εγγύησης συμμετοχής.

Άρθρο 20: Δημοσιότητα/ Δαπάνες δημοσίευσης

1. Η προκήρυξη σύμβασης⁵³ και η παρούσα Διακήρυξη δημοσιεύθηκε στο ΚΗΜΔΗΣ (ΑΔΑΜ...).
2. Η Διακήρυξη αναρτάται και στην ιστοσελίδα της αναθέτουσας αρχής (**www.thessaloniki.gr**), (εφόσον υπάρχει), σύμφωνα με το άρθρο 2 της παρούσας.
3. Περίληψη της παρούσας Διακήρυξης δημοσιεύεται στον Ελληνικό Τύπο⁵⁴, σύμφωνα με το άρθρο 66 ν. 4412/2016 και αναρτάται στο πρόγραμμα “Διαύγεια” diavgeia.gov.gr,

Τα έξοδα των εκ της κείμενης νομοθεσίας απαραίτητων δημοσιεύσεων της προκήρυξης της δημοπρασίας στην οποία αναδείχθηκε ανάδοχος, βαρύνουν τον ίδιο και εισπράττονται με τον πρώτο λογαριασμό πληρωμής του έργου. Τα έξοδα δημοσιεύσεων των τυχόν προηγούμενων διαγωνισμών για την ανάθεση του ίδιου έργου, καθώς και τα έξοδα των μη απαραίτητων εκ του νόμου δημοσιεύσεων βαρύνουν την αναθέτουσα αρχή και καταβάλλονται από τις πιστώσεις του έργου.

ΚΕΦΑΛΑΙΟ Γ

Η σύμβαση ανατίθεται βάσει του κριτηρίου του άρθρου 14 της παρούσας, σε προσφέροντα ο οποίος δεν αποκλείεται από τη συμμετοχή βάσει της παρ. Α του άρθρου 22 της παρούσας και πληροί τα κριτήρια επιλογής των παρ. Β, Γ, Δ και Ε του άρθρου 22 της παρούσας.

Άρθρο 21: Δικαιούμενοι συμμετοχής στη διαδικασία σύναψης σύμβασης

21. 1 Δικαίωμα συμμετοχής έχουν φυσικά ή νομικά πρόσωπα, ή ενώσεις αυτών⁵⁵ που δραστηριοποιούνται σε **έργα κατηγορίας εργασιών Οδοποιίας**⁵⁶ και που είναι εγκατεστημένα σε:

α) σε κράτος-μέλος της Ένωσης,

β) σε κράτος-μέλος του Ευρωπαϊκού Οικονομικού Χώρου (Ε.Ο.Χ.),

γ) σε τρίτες χώρες που έχουν υπογράψει και κυρώσει τη ΣΔΣ, στο βαθμό που η υπό ανάθεση δημόσια σύμβαση καλύπτεται από τα Παραρτήματα 1, 2, 4 και 5 και τις γενικές σημειώσεις του σχετικού με την Ένωση Προσαρτήματος Ι της ως άνω Συμφωνίας, καθώς και

δ) σε τρίτες χώρες που δεν εμπίπτουν στην περίπτωση γ) της παρούσας παραγράφου και έχουν συνάψει διμερείς ή πολυμερείς συμφωνίες με την Ένωση σε θέματα διαδικασιών ανάθεσης δημοσίων συμβάσεων.

21.2 Οικονομικός φορέας συμμετέχει είτε μεμονωμένα είτε ως μέλος ένωσης.⁵⁷

21.3 Οι ενώσεις οικονομικών φορέων συμμετέχουν υπό τους όρους των παρ. 2, 3 και 4 του άρθρου 19 και των παρ. 1 (ε) και 3 (β) του άρθρου 76 του ν. 4412/2016.

Δεν απαιτείται από τις εν λόγω ενώσεις να περιβληθούν συγκεκριμένη νομική μορφή για την υποβολή προσφοράς. Σε περίπτωση που η ένωση αναδειχθεί ανάδοχος η νομική της μορφή πρέπει να είναι τέτοια που να εξασφαλίζεται η ύπαρξη ενός και μοναδικού φορολογικού μητρώου για την ένωση (πχ κοινοπραξία).

Άρθρο 22: Κριτήρια ποιοτικής επιλογής

Οι μεμονωμένοι προσφέροντες πρέπει να ικανοποιούν όλα τα κριτήρια ποιοτικής επιλογής. Στην περίπτωση ένωσης οικονομικών φορέων, η πλήρωση των απαιτήσεων του άρθρου 22 Α και Β πρέπει να ικανοποιείται από κάθε μέλος της ένωσης.

22.Α. Λόγοι αποκλεισμού

Κάθε προσφέρων **αποκλείεται** από τη συμμετοχή σε διαδικασία σύναψης σύμβασης, εφόσον συντρέχει στο πρόσωπό του (αν πρόκειται για μεμονωμένο φυσικό ή νομικό πρόσωπο) ή σε ένα από τα μέλη του (αν πρόκειται περί ένωσης οικονομικών φορέων) ένας από τους λόγους των παρακάτω περιπτώσεων:

22.Α.1. Όταν υπάρχει εις βάρος του αμετάκλητη⁵⁸ καταδικαστική απόφαση για έναν από τους ακόλουθους λόγους:

α) **συμμετοχή σε εγκληματική οργάνωση**, όπως αυτή ορίζεται στο άρθρο 2 της απόφασης-πλαίσιο 2008/841/ΔΕΥ του Συμβουλίου της 24ης Οκτωβρίου 2008, για την καταπολέμηση του οργανωμένου εγκλήματος (ΕΕ L 300 της 11.11.2008 σ.42),

β) **δωροδοκία**, όπως ορίζεται στο άρθρο 3 της σύμβασης περί της καταπολέμησης της διαφθοράς στην οποία ενέχονται υπάλληλοι των Ευρωπαϊκών Κοινοτήτων ή των κρατών-μελών της Ένωσης (ΕΕ C 195 της 25.6.1997, σ. 1) και στην παράγραφο 1 του άρθρου 2 της απόφασης-πλαίσιο 2003/568/ΔΕΥ του Συμβουλίου της 22ας Ιουλίου 2003, για την καταπολέμηση της δωροδοκίας στον ιδιωτικό τομέα (ΕΕ L 192 της 31.7.2003, σ. 54), καθώς και όπως ορίζεται στην κείμενη νομοθεσία ή

στο εθνικό δίκαιο του οικονομικού φορέα,

γ) απάτη, κατά την έννοια του άρθρου 1 της σύμβασης σχετικά με την προστασία των οικονομικών συμφερόντων των Ευρωπαϊκών Κοινοτήτων (ΕΕ C 316 της 27.11.1995, σ. 48), η οποία κυρώθηκε με το ν. 2803/2000 (Α²48),

δ) τρομοκρατικά εγκλήματα ή εγκλήματα συνδεδεμένα με τρομοκρατικές δραστηριότητες, όπως ορίζονται, αντιστοίχως, στα άρθρα 1 και 3 της απόφασης-πλαίσιο 2002/475/ΔΕΥ του Συμβουλίου της 13ης Ιουνίου 2002, για την καταπολέμηση της τρομοκρατίας (ΕΕ L 164 της 22.6.2002, σ. 3) ή ηθική αυτουργία ή συνέργεια ή απόπειρα διάπραξης εγκλήματος, όπως ορίζονται στο άρθρο 4 αυτής,

ε) νομιμοποίηση εσόδων από παράνομες δραστηριότητες ή χρηματοδότηση της τρομοκρατίας, όπως αυτές ορίζονται στο άρθρο 1 της Οδηγίας 2005/60/ΕΚ του Ευρωπαϊκού Κοινοβουλίου και του Συμβουλίου της 26ης Οκτωβρίου 2005, σχετικά με την πρόληψη της χρησιμοποίησης του χρηματοπιστωτικού συστήματος για τη νομιμοποίηση εσόδων από παράνομες δραστηριότητες και τη χρηματοδότηση της τρομοκρατίας (ΕΕ L 309 της 25.11.2005, σ. 15), η οποία ενσωματώθηκε στην εθνική νομοθεσία με το ν. 3691/2008 (Α²166),

στ) παιδική εργασία και άλλες μορφές εμπορίας ανθρώπων, όπως ορίζονται στο άρθρο 2 της Οδηγίας 2011/36/ΕΕ του Ευρωπαϊκού Κοινοβουλίου και του Συμβουλίου της 5ης Απριλίου 2011, για την πρόληψη και την καταπολέμηση της εμπορίας ανθρώπων και για την προστασία των θυμάτων της, καθώς και για την αντικατάσταση της απόφασης-πλαίσιο 2002/629/ΔΕΥ του Συμβουλίου (ΕΕ L 101 της 15.4.2011, σ. 1), η οποία ενσωματώθηκε στην εθνική νομοθεσία με το ν. 4198/2013 (Α²215).

Ο οικονομικός φορέας αποκλείεται επίσης όταν το πρόσωπο εις βάρος του οποίου εκδόθηκε αμετάκλητη καταδικαστική απόφαση είναι μέλος του διοικητικού, διευθυντικού ή εποπτικού οργάνου του εν λόγω οικονομικού φορέα ή έχει εξουσία εκπροσώπησης, λήψης αποφάσεων ή ελέγχου σε αυτό.

Στις περιπτώσεις εταιρειών περιορισμένης ευθύνης (Ε.Π.Ε.), προσωπικών εταιρειών (Ο.Ε. Ε.Ε.) και Ιδιωτικών Κεφαλαιουχικών Εταιρειών (Ι.Κ.Ε), η υποχρέωση του προηγούμενου εδαφίου, αφορά τους διαχειριστές.

Στις περιπτώσεις ανωνύμων εταιρειών (Α.Ε.), η υποχρέωση του προηγούμενου εδαφίου αφορά τον Διευθύνοντα Σύμβουλο, καθώς και όλα τα μέλη του Διοικητικού Συμβουλίου.

Στις περιπτώσεις των συνεταιρισμών, η εν λόγω υποχρέωση αφορά τα μέλη του Διοικητικού Συμβουλίου⁵⁹.

22.Α.2 Όταν ο προσφέρων έχει αθετήσει τις υποχρεώσεις του όσον αφορά στην καταβολή φόρων ή εισφορών κοινωνικής ασφάλισης και αυτό έχει διαπιστωθεί από δικαστική ή διοικητική απόφαση με τελεσίδικη και δεσμευτική ισχύ, σύμφωνα με διατάξεις της χώρας όπου είναι εγκατεστημένος ή την εθνική νομοθεσία ή/και η αναθέτουσα αρχή μπορεί να αποδείξει με τα κατάλληλα μέσα ότι ο προσφέρων έχει αθετήσει τις υποχρεώσεις του όσον αφορά την καταβολή φόρων ή εισφορών κοινωνικής ασφάλισης.

Αν ο προσφέρων είναι Έλληνας πολίτης ή έχει την εγκατάστασή του στην Ελλάδα, οι υποχρεώσεις του που αφορούν τις εισφορές κοινωνικής ασφάλισης καλύπτουν, τόσο την κύρια, όσο και την επικουρική ασφάλιση.

Δεν αποκλείεται ο προσφέρων, όταν έχει εκπληρώσει τις υποχρεώσεις του, είτε καταβάλλοντας τους φόρους ή τις εισφορές κοινωνικής ασφάλισης που οφείλει, συμπεριλαμβανομένων, κατά περίπτωση, των δεδουλευμένων τόκων ή των προστίμων, είτε υπαγόμενος σε δεσμευτικό διακανονισμό για την καταβολή τους.

22.Α.2α Η αναθέτουσα αρχή γνωρίζει ή μπορεί να αποδείξει με τα κατάλληλα μέσα ότι έχουν

επιβληθεί σε βάρος του οικονομικού φορέα, μέσα σε χρονικό διάστημα δύο (2) ετών πριν από την ημερομηνία λήξης της προθεσμίας υποβολής προσφοράς:

αα) τρεις (3) πράξεις επιβολής προστίμου από τα αρμόδια ελεγκτικά όργανα του Σώματος Επιθεώρησης Εργασίας για παραβάσεις της εργατικής νομοθεσίας που χαρακτηρίζονται, σύμφωνα με την υπουργική απόφαση 2063/Δ1632/2011 (ΒΨ266), όπως εκάστοτε ισχύει, ως «υψηλής» ή «πολύ υψηλής» σοβαρότητας, οι οποίες προκύπτουν αθροιστικά από τρεις (3) διενεργηθέντες ελέγχους, ή ββ) δύο (2) πράξεις επιβολής προστίμου από τα αρμόδια ελεγκτικά όργανα του Σώματος Επιθεώρησης Εργασίας για παραβάσεις της εργατικής νομοθεσίας που αφορούν την αδήλωτη εργασία, οι οποίες προκύπτουν αθροιστικά από δύο (2) διενεργηθέντες ελέγχους.

Οι υπό αα) και ββ) κυρώσεις πρέπει να έχουν αποκτήσει τελεσίδικη και δεσμευτική ισχύ⁶⁰.

~~22.Α.3 α) Κατ'εξαίρεση, για τους πιο κάτω επιτακτικούς λόγους δημόσιου συμφέροντος⁶¹ (όπως δημόσιας υγείας ή προστασίας του περιβάλλοντος, οι οποίοι συμπληρώνονται από την αναθέτουσα αρχή) δεν εφαρμόζονται οι παράγραφοι 22.Α.1, και 22.Α.2.~~

~~β) Κατ'εξαίρεση, όταν ο αποκλεισμός είναι σαφώς δυσανάλογος, ιδίως όταν μόνο μικρά ποσά των φόρων ή των εισφορών κοινωνικής ασφάλισης δεν έχουν καταβληθεί ή όταν ο προσφέρων ενημερώθηκε σχετικά με το ακριβές ποσό που οφείλεται λόγω αθέτησης των υποχρεώσεων του όσον αφορά στην καταβολή φόρων ή εισφορών κοινωνικής ασφάλισης σε χρόνο κατά τον οποίο δεν είχε τη δυνατότητα να λάβει μέτρα, σύμφωνα με το τελευταίο εδάφιο της περ. β' της παρ. 2 του άρθρου 73 ν. 4412/2016, πριν από την εκπνοή της προθεσμίας υποβολής προσφοράς του άρθρου 18 της παρούσας, δεν εφαρμόζεται⁶² η παράγραφος 22.Α.2.~~

22.Α.4. Αποκλείεται από τη συμμετοχή στην παρούσα διαδικασία σύναψης δημόσιας σύμβασης προσφέρων σε οποιαδήποτε από τις ακόλουθες καταστάσεις:⁶³

(α) έχει αθετήσει τις υποχρεώσεις που προβλέπονται στην παρ. 2 του άρθρου 18 του ν. 4412/2016,

(β) εάν ο οικονομικός φορέας τελεί υπό πτώχευση ή έχει υπαχθεί σε διαδικασία εξυγίανσης ή ειδικής εκκαθάρισης ή τελεί υπό αναγκαστική διαχείριση από εκκαθαριστή ή από το δικαστήριο ή έχει υπαχθεί σε διαδικασία πτωχευτικού συμβιβασμού ή έχει αναστείλει τις επιχειρηματικές του δραστηριότητες ή εάν βρίσκεται σε οποιαδήποτε ανάλογη κατάσταση προκύπτουσα από παρόμοια διαδικασία, προβλεπόμενη σε εθνικές διατάξεις νόμου. Η αναθέτουσα αρχή μπορεί να μην αποκλείει έναν οικονομικό φορέα, ο οποίος βρίσκεται σε μια εκ των καταστάσεων που αναφέρονται στην παραπάνω περίπτωση, υπό την προϋπόθεση ότι η αναθέτουσα αρχή έχει αποδείξει ότι ο εν λόγω φορέας είναι σε θέση να εκτελέσει τη σύμβαση, λαμβάνοντας υπόψη τις ισχύουσες διατάξεις και τα μέτρα για τη συνέχιση της επιχειρηματικής του λειτουργίας (παρ. 5 άρθρου 73 του ν. 4412/2016),

(γ) υπάρχουν επαρκώς εύλογες ενδείξεις που οδηγούν στο συμπέρασμα ότι ο οικονομικός φορέας συνήψε συμφωνίες με άλλους οικονομικούς φορείς με στόχο τη στρέβλωση του ανταγωνισμού,

δ) εάν μία κατάσταση σύγκρουσης συμφερόντων κατά την έννοια του άρθρου 24 του ν. 4412/2016 δεν μπορεί να θεραπευθεί αποτελεσματικά με άλλα, λιγότερο παρεμβατικά, μέσα,

(ε) εάν μία κατάσταση στρέβλωσης του ανταγωνισμού από την πρότερη συμμετοχή των οικονομικών φορέων κατά την προετοιμασία της διαδικασίας σύναψης σύμβασης, κατά τα οριζόμενα στο άρθρο 48 του ν. 4412/2016, δεν μπορεί να θεραπευθεί με άλλα, λιγότερο παρεμβατικά, μέσα,

(στ) εάν ο οικονομικός φορέας έχει επιδείξει σοβαρή ή επαναλαμβανόμενη πλημμέλεια κατά την εκτέλεση ουσιώδους απαίτησης στο πλαίσιο προηγούμενης δημόσιας σύμβασης, προηγούμενης σύμβασης με αναθέτοντα φορέα ή προηγούμενης σύμβασης παραχώρησης που είχε ως αποτέλεσμα την πρόωρη καταγγελία της προηγούμενης σύμβασης, αποζημιώσεις ή άλλες παρόμοιες κυρώσεις,

(ζ) εάν ο οικονομικός φορέας έχει κριθεί ένοχος σοβαρών ψευδών δηλώσεων κατά την παροχή των πληροφοριών που απαιτούνται για την εξακρίβωση της απουσίας των λόγων αποκλεισμού ή την πλήρωση των κριτηρίων επιλογής, έχει αποκρύψει τις πληροφορίες αυτές ή δεν είναι σε θέση να προσκομίσει τα δικαιολογητικά που απαιτούνται κατ' εφαρμογή του άρθρου 23 της παρούσας,

(η) εάν ο οικονομικός φορέας επιχείρησε να επηρεάσει με αθέμιτο τρόπο τη διαδικασία λήψης αποφάσεων της αναθέτουσας αρχής, να αποκτήσει εμπιστευτικές πληροφορίες που ενδέχεται να του αποφέρουν αθέμιτο πλεονέκτημα στη διαδικασία σύναψης σύμβασης ή να παράσχει εξ αμελείας παραπλανητικές πληροφορίες που ενδέχεται να επηρεάσουν ουσιωδώς τις αποφάσεις που αφορούν τον αποκλεισμό, την επιλογή ή την ανάθεση,

(θ) εάν ο οικονομικός φορέας έχει διαπράξει σοβαρό επαγγελματικό παράπτωμα, το οποίο θέτει σε αμφιβολία την ακεραιότητά του.

22.A.5. Αποκλείεται από τη συμμετοχή στη διαδικασία σύναψης δημόσιας σύμβασης (διαγωνισμό), οικονομικός φορέας εάν συντρέχουν οι προϋποθέσεις εφαρμογής της παρ. 4 του άρθρου 8 του ν. 3310/2005 (εθνικός λόγος αποκλεισμού)⁶⁴

22.A.6. Η αναθέτουσα αρχή αποκλείει οικονομικό φορέα σε οποιοδήποτε χρονικό σημείο κατά τη διάρκεια της διαδικασίας σύναψης σύμβασης, όταν αποδεικνύεται ότι αυτός βρίσκεται λόγω πράξεων ή παραλείψεων αυτού είτε πριν είτε κατά τη διαδικασία, σε μία από τις περιπτώσεις των προηγούμενων παραγράφων.

Εάν η περίοδος αποκλεισμού δεν έχει καθοριστεί με αμετάκλητη απόφαση, στις περιπτώσεις της παραγράφου 22.A.1 η περίοδος αυτή ανέρχεται σε πέντε (5) έτη από την ημερομηνία της καταδίκης με αμετάκλητη απόφαση και στις περιπτώσεις της παραγράφου 22.A.4 στα τρία (3) έτη από την ημερομηνία του σχετικού γεγονότος.⁶⁵

22.A.7. Οικονομικός φορέας που εμπίπτει σε μια από τις καταστάσεις που αναφέρονται στις παραγράφους 22.A.1, 22.A.2α και 22.A.4⁶⁶ μπορεί να προσκομίζει στοιχεία προκειμένου να αποδείξει ότι τα μέτρα που έλαβε επαρκούν για να αποδείξουν την αξιοπιστία του, παρότι συντρέχει ο σχετικός λόγος αποκλεισμού. Εάν τα στοιχεία κριθούν επαρκή, ο εν λόγω οικονομικός φορέας δεν αποκλείεται από τη διαδικασία σύναψης σύμβασης. Τα μέτρα που λαμβάνονται από τους οικονομικούς φορείς αξιολογούνται σε συνάρτηση με τη σοβαρότητα και τις ιδιαίτερες περιστάσεις του ποινικού αδικήματος ή του παραπτώματος. Αν τα μέτρα κριθούν ανεπαρκή, γνωστοποιείται στον οικονομικό φορέα το σκεπτικό της απόφασης αυτής. Οικονομικός φορέας που έχει αποκλειστεί, με τελεσίδικη απόφαση, από τη συμμετοχή σε διαδικασίες σύναψης σύμβασης ή ανάθεσης παραχώρησης δεν μπορεί να κάνει χρήση της ανωτέρω δυνατότητας κατά την περίοδο του αποκλεισμού που ορίζεται στην εν λόγω απόφαση στο κράτος - μέλος στο οποίο ισχύει η απόφαση.

22.A.8. Η απόφαση για την διαπίστωση της επάρκειας ή μη των επανορθωτικών μέτρων κατά την προηγούμενη παράγραφο εκδίδεται σύμφωνα με τα οριζόμενα στις παρ. 8 και 9 του άρθρου 73 του ν. 4412/2016.

22.A.9. Οικονομικός φορέας που του έχει επιβληθεί, με την κοινή υπουργική απόφαση του άρθρου 74

του ν. 4412/2016, η ποινή του αποκλεισμού αποκλείεται αυτοδίκαια και από την παρούσα διαδικασία σύναψης δημόσιας σύμβασης.

Κριτήρια επιλογής (22.Β – 22.Δ) ⁶⁷

22.Β. Καταλληλότητα για την άσκηση της επαγγελματικής δραστηριότητας

Όσον αφορά την καταλληλότητα για την άσκηση της επαγγελματικής δραστηριότητας, απαιτείται οι οικονομικοί φορείς να είναι εγγεγραμμένοι στο σχετικό επαγγελματικό μητρώο που τηρείται στο κράτος εγκατάστασής τους. Ειδικά οι προσφέροντες που είναι εγκατεστημένοι στην Ελλάδα απαιτείται να είναι εγγεγραμμένοι στο Μητρώο Εργοληπτικών Επιχειρήσεων (Μ.Ε.ΕΠ.) ή στα Νομαρχιακά Μητρώα στην κατηγορία/-ιες έργου του άρθρου 21 της παρούσας⁶⁸. Οι προσφέροντες που είναι εγκατεστημένοι σε κράτος μέλος της Ευρωπαϊκής Ένωσης απαιτείται να είναι εγγεγραμμένοι στα Μητρώα του παραρτήματος XI του Προσαρτήματος Α του ν. 4412/2016.

22.Γ. Οικονομική και χρηματοοικονομική επάρκεια⁶⁹

.....

.....

Ειδικά οι εργοληπτικές επιχειρήσεις που είναι εγγεγραμμένες στο ΜΕΕΠ, δεν θα πρέπει να υπερβαίνουν τα ανώτατα επιτρεπτά όρια ανεκτέλεστου υπολοίπου εργολαβικών συμβάσεων, σύμφωνα με τα ειδικότερα οριζόμενα στο άρθρο 20 παρ. 4 του ν. 3669/2008, όπως ισχύει.

22.Δ. Τεχνική και επαγγελματική ικανότητα⁷⁰

.....

.....

22.Ε. Πρότυπα διασφάλισης ποιότητας και πρότυπα περιβαλλοντικής διαχείρισης⁷¹

.....

22.ΣΤ. Στήριξη στις ικανότητες άλλων φορέων (Δάνεια εμπειρία)

Όσον αφορά τα κριτήρια της οικονομικής και χρηματοοικονομικής επάρκειας και τα κριτήρια σχετικά με την τεχνική και επαγγελματική ικανότητα, ένας οικονομικός φορέας μπορεί, να στηρίζεται στις ικανότητες άλλων φορέων, ασχέτως της νομικής φύσης των δεσμών του με αυτούς.

Η αναθέτουσα αρχή ελέγχει, σύμφωνα με τα οριζόμενα στο άρθρο 23 της παρούσας, εάν οι φορείς, στις ικανότητες των οποίων προτίθεται να στηριχθεί ο προσφέρων, πληρούν τα σχετικά κριτήρια επιλογής και εάν συντρέχουν λόγοι αποκλεισμού κατά τα οριζόμενα στην παρούσα διακήρυξη. Όσον αφορά τα κριτήρια που σχετίζονται με τους τίτλους σπουδών και τα επαγγελματικά προσόντα που ορίζονται στην περίπτωση στ του Μέρους ΙΙ του Παραρτήματος ΧΙΙ του Προσαρτήματος Α ν. 4412/2016 ή με την σχετική επαγγελματική εμπειρία, οι οικονομικοί φορείς, μπορούν να βασίζονται στις ικανότητες άλλων φορέων μόνο εάν οι τελευταίοι θα εκτελέσουν τις εργασίες ή τις υπηρεσίες για τις οποίες απαιτούνται οι συγκεκριμένες ικανότητες.

Όταν ο οικονομικός φορέας στηρίζεται στις ικανότητες άλλων φορέων όσον αφορά τα κριτήρια που

σχετίζονται με την οικονομική και χρηματοοικονομική επάρκεια, ο οικονομικός φορέας και αυτοί οι φορείς είναι από κοινού υπεύθυνοι⁷² για την εκτέλεση της σύμβασης.

Στην περίπτωση ένωσης οικονομικών φορέων, η ένωση μπορεί να στηρίζεται στις ικανότητες των συμμετεχόντων στην ένωση ή άλλων φορέων (για τα κριτήρια της οικονομικής και χρηματοοικονομικής επάρκειας και τα κριτήρια σχετικά με την τεχνική και επαγγελματική ικανότητα).

Η εκτέλεση των⁷³ γίνεται υποχρεωτικά από τον προσφέροντα ή, αν η προσφορά υποβάλλεται από ένωση οικονομικών φορέων, από έναν από τους συμμετέχοντες στην ένωση αυτή.

Άρθρο 23: Αποδεικτικά μέσα κριτηρίων ποιοτικής επιλογής⁷⁴

23.1 Κατά την υποβολή προσφορών οι οικονομικοί φορείς υποβάλλουν το Τυποποιημένο Έντυπο Υπεύθυνης Δήλωσης (ΤΕΥΔ) του άρθρου 79 παρ. 4 του ν. 4412/2016, το οποίο αποτελεί ενημερωμένη υπεύθυνη δήλωση, με τις συνέπειες του ν. 1599/1986 (Α75), ως **προκαταρκτική απόδειξη** προς αντικατάσταση των πιστοποιητικών που εκδίδουν δημόσιες αρχές ή τρίτα μέρη, επιβεβαιώνοντας ότι ο εν λόγω οικονομικός φορέας πληροί τις ακόλουθες προϋποθέσεις:

α) δεν βρίσκεται σε μία από τις καταστάσεις του άρθρου 22 Α της παρούσας,
β) πληροί τα σχετικά κριτήρια επιλογής τα οποία έχουν καθοριστεί, σύμφωνα με το άρθρο 22 Β-Ε της παρούσας.

Σε οποιοδήποτε χρονικό σημείο κατά τη διάρκεια της διαδικασίας, μπορεί να ζητηθεί από τους προσφέροντες να υποβάλλουν όλα ή ορισμένα δικαιολογητικά της επόμενης παραγράφου, όταν αυτό απαιτείται για την ορθή διεξαγωγή της διαδικασίας.

Κατά την υποβολή του ΤΕΥΔ, είναι δυνατή, με μόνη την υπογραφή του κατά περίπτωση εκπροσώπου του οικονομικού φορέα, η προκαταρκτική απόδειξη των λόγων αποκλεισμού που αναφέρονται στο άρθρο 22.Α.1 της παρούσας, για το σύνολο των φυσικών προσώπων που είναι μέλη του διοικητικού, διευθυντικού ή εποπτικού οργάνου του ή έχουν εξουσία εκπροσώπησης, λήψης αποφάσεων ή ελέγχου σε αυτόν⁷⁵.

Ως εκπρόσωπος του οικονομικού φορέα, για την εφαρμογή του παρόντος, νοείται ο νόμιμος εκπρόσωπος αυτού, όπως προκύπτει από το ισχύον καταστατικό ή το πρακτικό εκπροσώπησής του κατά το χρόνο υποβολής της προσφοράς ή το αρμοδίως εξουσιοδοτημένο φυσικό πρόσωπο να εκπροσωπεί τον οικονομικό φορέα για διαδικασίες σύναψης συμβάσεων ή για τη συγκεκριμένη διαδικασία σύναψης σύμβασης⁷⁶.

Στην περίπτωση υποβολής προσφοράς από ένωση οικονομικών φορέων, το Τυποποιημένο Έντυπο Υπεύθυνης Δήλωσης (ΤΕΥΔ), υποβάλλεται χωριστά από κάθε μέλος της ένωσης.

Στην περίπτωση που προσφέρων οικονομικός φορέας δηλώνει στο Τυποποιημένο Έντυπο Υπεύθυνης Δήλωσης (ΤΕΥΔ) την πρόθεσή του για ανάθεση υπεργολαβίας, υποβάλλει μαζί με το δικό του ΤΕΥΔ και το ΤΕΥΔ του υπεργολάβου.

Στην περίπτωση που προσφέρων οικονομικός φορέας στηρίζεται στις ικανότητες ενός ή περισσότερων φορέων υποβάλλει μαζί με το δικό του το δικό του ΤΕΥΔ και το ΤΕΥΔ κάθε φορέα στις ικανότητες του οποίου στηρίζεται.

23.2 . Δικαιολογητικά (Αποδεικτικά μέσα)

Το δικαίωμα συμμετοχής και οι όροι και προϋποθέσεις συμμετοχής, όπως ορίστηκαν στα άρθρα 21 και 22 της παρούσας, κρίνονται κατά την υποβολή της προσφοράς, κατά την υποβολή των δικαιολογητικών, σύμφωνα με το άρθρο 4.2 (α έως δ) και κατά τη σύναψη της σύμβασης, σύμφωνα με το άρθρο 4.2 (ε) της παρούσας

Στην περίπτωση που προσφέρων οικονομικός φορέας ή ένωση αυτών στηρίζεται στις ικανότητες άλλων φορέων, σύμφωνα με το άρθρο 22.ΣΤ της παρούσας, οι φορείς στην ικανότητα των οποίων στηρίζεται ο προσφέρων οικονομικός φορέας ή ένωση αυτών, υποχρεούνται στην υποβολή των δικαιολογητικών που αποδεικνύουν ότι δεν συντρέχουν οι λόγοι αποκλεισμού του άρθρου 22 Α της παρούσας και ότι πληρούν τα σχετικά κριτήρια επιλογής κατά περίπτωση (άρθρου 22 Β – Ε).

Ο οικονομικός φορέας υποχρεούται να αντικαταστήσει έναν φορέα στην ικανότητα του οποίου στηρίζεται, εφόσον ο τελευταίος δεν πληροί το σχετικό κριτήριο επιλογής ή για τον οποίο συντρέχουν λόγοι αποκλεισμού των παραγράφων 1, 2, 2α και 4⁷⁷ του άρθρου 22 Α.

Οι οικονομικοί φορείς δεν υποχρεούνται να υποβάλλουν δικαιολογητικά ή άλλα αποδεικτικά στοιχεία, αν και στο μέτρο που η αναθέτουσα αρχή έχει τη δυνατότητα να λαμβάνει τα πιστοποιητικά ή τις συναφείς πληροφορίες απευθείας μέσω πρόσβασης σε εθνική βάση δεδομένων σε οποιοδήποτε κράτος - μέλος της Ένωσης, η οποία διατίθεται δωρεάν, όπως εθνικό μητρώο συμβάσεων, εικονικό φάκελο επιχείρησης, ηλεκτρονικό σύστημα αποθήκευσης εγγράφων ή σύστημα προεπιλογής. Η δήλωση για την πρόσβαση σε εθνική βάση δεδομένων εμπεριέχεται στο Τυποποιημένο Έντυπο Υπεύθυνης Δήλωσης (ΤΕΥΔ).

Οι οικονομικοί φορείς δεν υποχρεούνται να υποβάλουν δικαιολογητικά, όταν η αναθέτουσα αρχή που έχει αναθέσει τη σύμβαση διαθέτει ήδη τα δικαιολογητικά αυτά.

23.3 Δικαιολογητικά μη συνδρομής λόγων αποκλεισμού του άρθρου 22 Α.

Ο προσωρινός ανάδοχος, κατόπιν σχετικής ηλεκτρονικής πρόσκλησης από την αναθέτουσα αρχή, υποβάλλει τα ακόλουθα δικαιολογητικά, κατά τα ειδικότερα οριζόμενα στο άρθρο 4.2 της παρούσας⁷⁸:

Για την απόδειξη της μη συνδρομής των λόγων αποκλεισμού του **άρθρου 22Α** ο προσωρινός ανάδοχος υποβάλλει αντίστοιχα τα παρακάτω δικαιολογητικά:

(α) για την **παράγραφο Α.1 του άρθρου 22 της παρούσας**: απόσπασμα του ποινικού μητρώου ή, ελλείψει αυτού, ισοδύναμου εγγράφου που εκδίδεται από αρμόδια δικαστική ή διοικητική αρχή του κράτους-μέλους ή της χώρας καταγωγής ή της χώρας όπου είναι εγκατεστημένος ο εν λόγω οικονομικός φορέας, από το οποίο προκύπτει ότι πληρούνται αυτές οι προϋποθέσεις. Η υποχρέωση προσκόμισης του ως άνω αποσπάσματος αφορά και τα πρόσωπα των τελευταίων τεσσάρων εδαφίων της παραγράφου Α.1 του άρθρου 22.

(β) **για την παράγραφο Α.2 του άρθρου 22**: πιστοποιητικό που εκδίδεται από την αρμόδια αρχή του οικείου κράτους - μέλους ή χώρας, περί του ότι έχουν εκπληρωθεί οι υποχρεώσεις του οικονομικού φορέα, όσον αφορά στην καταβολή φόρων (φορολογική ενημερότητα) και στην καταβολή των εισφορών κοινωνικής ασφάλισης (ασφαλιστική ενημερότητα)⁷⁹ σύμφωνα με την ισχύουσα νομοθεσία του κράτους εγκατάστασης ή την ελληνική νομοθεσία αντίστοιχα.

Για τους προσφέροντες που είναι εγκατεστημένοι ή εκτελούν έργα στην Ελλάδα τα σχετικά δικαιολογητικά που υποβάλλονται είναι

- φορολογική ενημερότητα που εκδίδεται από το Υπουργείο Οικονομικών (αρμόδια Δ.Ο.Υ) για τον οικονομικό φορέα και για τις κοινοπραξίες στις οποίες συμμετέχει για τα δημόσια έργα που

είναι σε εξέλιξη⁸⁰. Οι αλλοδαποί προσφέροντες θα υποβάλλουν υπεύθυνη δήλωση⁸¹ περί του ότι δεν έχουν υποχρέωση καταβολής φόρων στην Ελλάδα. Σε περίπτωση που έχουν τέτοια υποχρέωση θα υποβάλλουν σχετικό αποδεικτικό της οικείας Δ.Ο.Υ.

- ασφαλιστική ενημερότητα που εκδίδεται από τον αρμόδιο ασφαλιστικό φορέα⁸². Η ασφαλιστική ενημερότητα καλύπτει τις ασφαλιστικές υποχρεώσεις του προσφέροντος οικονομικού φορέα α) ως φυσικό ή νομικό πρόσωπο για το προσωπικό τους με σχέση εξαρτημένης εργασίας, β) για έργα που εκτελεί μόνος του ή σε κοινοπραξία καθώς και γ) για τα στελέχη του που έχουν υποχρέωση ασφάλισης στο ΕΤΑΑ – ΤΣΜΕΔΕ. Οι εγκατεστημένοι στην Ελλάδα οικονομικοί φορείς υποβάλλουν αποδεικτικό ασφαλιστικής ενημερότητας (κύριας και επικουρικής ασφάλισης) για το προσωπικό τους με σχέση εξαρτημένης εργασίας (ΤΣΜΕΔΕ για τους ασφαλισμένους – μέλη του ΤΕΕ, ΙΚΑ για το λοιπό προσωπικό Δεν αποτελούν απόδειξη ενημερότητας της προσφέρουσας εταιρίας, αποδεικτικά ασφαλιστικής ενημερότητας των φυσικών προσώπων που στελεχώνουν το πτυχίο της εταιρίας ως εταίροι. Οι αλλοδαποί προσφέροντες (φυσικά και νομικά πρόσωπα), που δεν υποβάλλουν τα άνω αποδεικτικά, υποβάλλουν υπεύθυνη δήλωση περί του ότι δεν απασχολούν προσωπικό, για το οποίο υπάρχει υποχρέωση ασφάλισης σε ημεδαπούς ασφαλιστικούς οργανισμούς. Αν απασχολούν τέτοιο προσωπικό, πρέπει να υποβάλλουν σχετικό αποδεικτικό ασφαλιστικής ενημερότητας.

(ββ) για την παράγραφο Α.2Α του άρθρου 22: πιστοποιητικό από τη Διεύθυνση Προγραμματισμού και Συντονισμού της Επιθεώρησης Εργασιακών Σχέσεων, από το οποίο να προκύπτουν οι πράξεις επιβολής προστίμου που έχουν εκδοθεί σε βάρος του οικονομικού φορέα σε χρονικό διάστημα δύο (2) ετών πριν από την ημερομηνία λήξης της προθεσμίας υποβολής προσφοράς.

(γ) για την παράγραφο Α.4(β) του άρθρου 22⁸³: πιστοποιητικό που εκδίδεται από την αρμόδια δικαστική ή διοικητική αρχή του οικείου κράτους - μέλους ή χώρας. Για τους οικονομικούς φορείς που είναι εγκαταστημένοι ή εκτελούν έργα στην Ελλάδα το πιστοποιητικό ότι δεν τελούν υπό πτώχευση, , πτωχευτικό συμβιβασμό, αναγκαστική διαχείριση, δεν έχουν υπαχθεί σε διαδικασία εξυγίανσης εκδίδεται από το αρμόδιο πρωτοδικείο της έδρας του οικονομικού φορέα. Το πιστοποιητικό ότι το νομικό πρόσωπο δεν έχει τεθεί υπό εκκαθάριση με δικαστική απόφαση εκδίδεται από το οικείο Πρωτοδικείο της έδρας του οικονομικού φορέα, το δε πιστοποιητικό ότι δεν έχει τεθεί υπό εκκαθάριση με απόφαση των εταίρων εκδίδεται από το Γ.Ε.Μ.Η., σύμφωνα με τις κείμενες διατάξεις, ως κάθε φορά ισχύουν. Ειδικά η μη αναστολή των επιχειρηματικών δραστηριοτήτων του οικονομικού φορέα, για τους εγκατεστημένους στην Ελλάδα οικονομικούς φορείς, αποδεικνύεται μέσω της ηλεκτρονικής πλατφόρμας της Ανεξάρτητης Αρχής Δημοσίων Εσόδων⁸⁴.

(δ) Αν το κράτος-μέλος ή χώρα δεν εκδίδει τα υπό των περ. (α), (β), (ββ) και (γ) πιστοποιητικά ή όπου τα πιστοποιητικά αυτά δεν καλύπτουν όλες τις περιπτώσεις υπό 1 και 2 και 4 (β) του άρθρου 22 Α., το έγγραφο ή το πιστοποιητικό μπορεί να αντικαθίσταται από ένορκη βεβαίωση ή, στα κράτη - μέλη ή στις χώρες όπου δεν προβλέπεται ένορκη βεβαίωση, από υπεύθυνη δήλωση του ενδιαφερομένου ενώπιον αρμόδιας δικαστικής ή διοικητικής αρχής, συμβολαιογράφου ή αρμόδιου επαγγελματικού ή εμπορικού οργανισμού του κράτους μέλους ή της χώρας καταγωγής ή της χώρας όπου είναι εγκατεστημένος ο οικονομικός φορέας.

Στην περίπτωση αυτή οι αρμόδιες δημόσιες αρχές παρέχουν επίσημη δήλωση στην οποία αναφέρεται ότι δεν εκδίδονται τα πιστοποιητικά της παρούσας παραγράφου ή ότι τα πιστοποιητικά αυτά δεν καλύπτουν όλες τις περιπτώσεις που αναφέρονται στα υπό 1 και 2 και 4 (β) του άρθρου 22 Α της παρούσας.

Αν διαπιστωθεί με οποιονδήποτε τρόπο ότι, στην εν λόγω χώρα εκδίδονται τα υπόψη πιστοποιητικά, η προσφορά του διαγωνιζόμενου απορρίπτεται.

(ε) Για τις λοιπές περιπτώσεις της **παραγράφου Α.4 του άρθρου 22⁸⁵**, υποβάλλεται υπεύθυνη δήλωση του προσφέροντος ότι δεν συντρέχουν στο πρόσωπό του οι οριζόμενοι λόγοι αποκλεισμού⁸⁶.

Ειδικά για την **περίπτωση θ της παραγράφου Α.4 του άρθρου 22⁸⁷**, για τις εργοληπτικές επιχειρήσεις που είναι εγγεγραμμένες στο Μ.Ε.ΕΠ. υποβάλλονται πιστοποιητικά χορηγούμενα από τα αρμόδια επιμελητήρια και φορείς (ΤΕΕ, ΓΕΩΤΕΕ, ΕΕΤΕΜ) από τα οποία αποδεικνύεται ότι τα πρόσωπα με βεβαίωση του Μ.Ε.Κ. που στελεχώνουν την εργοληπτική επιχείρηση, δεν έχουν διαπράξει σοβαρό επαγγελματικό παράπτωμα.

(στ) Δικαιολογητικά της παρ. Α.5 του Άρθρου 22⁸⁸

Για την απόδειξη της μη συνδρομής του λόγου αποκλεισμού της παραγράφου Α.5 του άρθρου 22 υποβάλλονται, εφόσον ο προσωρινός ανάδοχος είναι ανώνυμη εταιρία:

Δικαιολογητικά ονομαστικοποίησης μετοχών. [Εξαιρούνται της υποχρέωσης αυτής οι εταιρείες που είναι εισηγμένες στο Χρηματιστήριο της χώρας εγκατάστασής τους και υποβάλλουν περί τούτου υπεύθυνη δήλωση του νόμιμου εκπροσώπου τους].

- Πιστοποιητικό αρμόδιας αρχής του κράτους της έδρας, από το οποίο να προκύπτει ότι οι μετοχές είναι ονομαστικές

- Αναλυτική κατάσταση με τα στοιχεία των μετόχων της εταιρείας και τον αριθμό των μετοχών κάθε μετόχου (μετοχολόγιο), όπως τα στοιχεία αυτά είναι καταχωρημένα στο βιβλίο μετόχων της εταιρείας, το πολύ τριάντα εργάσιμες ημέρες πριν από την ημέρα υποβολής της προσφοράς.

Ειδικότερα:

α) Οι επιχειρήσεις που είναι εγγεγραμμένες στο Μ.Ε.ΕΠ., προσκομίζουν μόνο την αναλυτική κατάσταση με τα στοιχεία των μετόχων της εταιρείας και τον αριθμό των μετοχών κάθε μετόχου (μετοχολόγιο), όπως τα στοιχεία αυτά είναι καταχωρημένα στο βιβλίο μετόχων της εταιρείας, το πολύ τριάντα εργάσιμες ημέρες πριν από την ημέρα υποβολής της προσφοράς καθώς η απαίτηση για την υποβολή του πιστοποιητικού από το οποίο να προκύπτει ότι οι μετοχές είναι ονομαστικές, καλύπτεται σύμφωνα με τα οριζόμενα στο άρθρο 23.9 της παρούσας.

β) Οι αλλοδαπές ανώνυμες εταιρίες, εφόσον έχουν κατά το δίκαιο της έδρας τους ονομαστικές μετοχές, προσκομίζουν :

αα) Πιστοποιητικό αρμόδιας αρχής του κράτους της έδρας, από το οποίο να προκύπτει ότι οι μετοχές είναι ονομαστικές.

ββ) Αναλυτική κατάσταση μετόχων, με αριθμό των μετοχών του κάθε μετόχου, όπως τα στοιχεία αυτά είναι καταχωρημένα στο βιβλίο μετόχων της εταιρείας με ημερομηνία το πολύ 30 εργάσιμες ημέρες πριν την υποβολή της προσφοράς.

γγ) Κάθε άλλο στοιχείο από το οποίο να προκύπτει η ονομαστικοποίηση μέχρι φυσικού προσώπου των μετοχών, που έχει συντελεστεί τις τελευταίες 30 (τριάντα) εργάσιμες ημέρες πριν την υποβολή της προσφοράς.

γ) Οι αλλοδαπές επιχειρήσεις, που δεν έχουν κατά το δίκαιο της χώρας στην οποία έχουν την έδρα τους ονομαστικές μετοχές, υποβάλλουν :

αα) Βεβαίωση περί μη υποχρέωσης ονομαστικοποίησης των μετοχών από αρμόδια αρχή, εφόσον υπάρχει σχετική πρόβλεψη, διαφορετικά προσκομίζεται υπεύθυνη δήλωση του διαγωνιζόμενου.

ββ) Έγκυρη και ενημερωμένη κατάσταση μετόχων που κατέχουν τουλάχιστον 1% των μετοχών.

γγ) Αν δεν τηρείται τέτοια κατάσταση, προσκομίζεται σχετική κατάσταση μετόχων (με 1%), σύμφωνα με την τελευταία Γενική Συνέλευση, αν οι μέτοχοι αυτοί είναι γνωστοί στην εταιρεία.

δδ) Αν δεν προσκομισθεί κατάσταση κατά τα ανωτέρω, η εταιρεία αιτιολογεί τους λόγους που οι μέτοχοι αυτοί δεν της είναι γνωστοί. Η αναθέτουσα αρχή δεν υπεισέρχεται στην κρίση της ως άνω

αιτιολογίας. Δύναται ωστόσο να αποδείξει τη δυνατότητα υποβολής της κατάστασης μετόχων και μόνο στην περίπτωση αυτή η εταιρεία αποκλείεται από την παρούσα διαδικασία.

Περαιτέρω, πριν την υπογραφή της σύμβασης υποβάλλεται η υπεύθυνη δήλωση της κοινής απόφασης των Υπουργών Ανάπτυξης και Επικρατείας 20977/23-8-2007 (Β' 1673) «Δικαιολογητικά για την τήρηση των μητρώων του ν. 3310/2005 όπως τροποποιήθηκε με το ν. 3414/2005».

Για την περίπτωση του άρθρου 22.Α.9. της παρούσας διακήρυξης, υπεύθυνη δήλωση του προσφέροντος ότι δεν έχει εκδοθεί σε βάρος του απόφαση αποκλεισμού, σύμφωνα με το άρθρο 74 του ν. 4412/2016.

23.4. Δικαιολογητικά απόδειξης καταλληλότητας για την άσκηση της επαγγελματικής δραστηριότητας του άρθρου 22.Β

(α) Όσον αφορά την καταλληλότητα για την άσκηση της επαγγελματικής δραστηριότητας, οι προσφέροντες που είναι εγκατεστημένοι στην Ελλάδα υποβάλλουν βεβαίωση εγγραφής στο Μ.Ε.ΕΠ⁸⁹ στην/στις κατηγορία/ες **για έργα κατηγορίας Οδοποιίας: στην 1η τάξη και άνω.**

(β) Οι προσφέροντες που είναι εγκατεστημένοι σε λοιπά κράτη μέλη της Ευρωπαϊκής Ένωσης προσκομίζουν τις δηλώσεις και πιστοποιητικά που περιγράφονται στο Παράρτημα XI του Προσαρτήματος Α του ν. 4412/2016.

(γ) Οι προσφέροντες που είναι εγκατεστημένοι σε κράτος μέλος του Ευρωπαϊκού Οικονομικού Χώρου (Ε.Ο.Χ) ή σε τρίτες χώρες που έχουν υπογράψει και κυρώσει τη ΣΔΣ, στο βαθμό που η υπό ανάθεση δημόσια σύμβαση καλύπτεται από τα Παραρτήματα 1, 2, 4 και 5 και τις γενικές σημειώσεις του σχετικού με την Ένωση Προσαρτήματος Ι της ως άνω Συμφωνίας, ή σε τρίτες χώρες που δεν εμπίπτουν στην προηγούμενη περίπτωση και έχουν συνάψει διμερείς ή πολυμερείς συμφωνίες με την Ένωση σε θέματα διαδικασιών ανάθεσης δημοσίων συμβάσεων, προσκομίζουν πιστοποιητικό αντίστοιχου επαγγελματικού ή εμπορικού μητρώου. Στην περίπτωση που χώρα δεν τηρεί τέτοιο μητρώο, το έγγραφο ή το πιστοποιητικό μπορεί να αντικαθίσταται από ένορκη βεβαίωση ή, στα κράτη - μέλη ή στις χώρες όπου δεν προβλέπεται ένορκη βεβαίωση, από υπεύθυνη δήλωση του ενδιαφερομένου ενώπιον αρμόδιας δικαστικής ή διοικητικής αρχής, συμβολαιογράφου ή αρμόδιου επαγγελματικού ή εμπορικού οργανισμού της χώρας καταγωγής ή της χώρας όπου είναι εγκατεστημένος ο οικονομικός φορέας ότι δεν τηρείται τέτοιο μητρώο και ότι ασκεί τη δραστηριότητα του άρθρου 21 της παρούσας.

23.5. Δικαιολογητικά Οικονομικής και Χρηματοοικονομικής Επάρκειας του άρθρου 22.Γ

Η οικονομική και χρηματοοικονομική επάρκεια των οικονομικών φορέων αποδεικνύεται:

(α) για τις εγγεγραμμένες εργοληπτικές επιχειρήσεις στο Μ.Ε.ΕΠ:

- είτε από τη βεβαίωση εγγραφής στο Μ.Ε.Ε.Π, η οποία αποτελεί τεκμήριο των πληροφοριών που περιέχει
- είτε, στην περίπτωση που οι απαιτήσεις του άρθρου 22.Γ δεν καλύπτονται από τη βεβαίωση εγγραφής, με την υποβολή ενός ή περισσότερων από τα αποδεικτικά μέσα που προβλέπονται στο Μέρος Ι του Παραρτήματος XII (Αποδεικτικά μέσα για τα κριτήρια επιλογής) του Προσαρτήματος Α του ν. 4412/2016.⁹⁰

Σε κάθε περίπτωση, η βεβαίωση εγγραφής μπορεί να υποβάλλεται για την απόδειξη μόνο ορισμένων απαιτήσεων οικονομικής και χρηματοοικονομικής επάρκειας του άρθρου 22.Γ, ενώ για την απόδειξη των λοιπών απαιτήσεων μπορούν να προσκομίζονται ένα ή περισσότερα από τα αποδεικτικά μέσα που προβλέπονται στο Μέρος Ι του Παραρτήματος XII του ν. 4412/2016, ανάλογα με την τιθέμενη στο άρθρο 22.Γ απαίτηση.

Ειδικά, για την απόδειξη της απαίτησης της μη υπέρβασης των ανώτατων επιτρεπτών ορίων ανεκτέλεστου υπολοίπου εργολαβικών συμβάσεων:

- με την υποβολή ενημερότητας πτυχίου εν ισχύει ή
- με την υποβολή υπεύθυνης δήλωσης του προσωρινού αναδόχου, συνοδευόμενης από πίνακα όλων των υπό εκτέλεση έργων (είτε ως μεμονωμένος ανάδοχος είτε στο πλαίσιο κοινοπραξίας ή υπεργολαβίας) και αναφορά για το ανεκτέλεστο υπόλοιπο ανά έργο και το συνολικό ανεκτέλεστο, για τις εργοληπτικές επιχειρήσεις που δεν διαθέτουν ενημέροτητα πτυχίου κατά τις κείμενες διατάξεις

(β) Οι αλλοδαποί οικονομικοί φορείς που είναι εγγεγραμμένοι σε **επίσημους καταλόγους** ή διαθέτουν πιστοποιητικό από οργανισμούς πιστοποίησης που συμμορφώνονται με τα ευρωπαϊκά πρότυπα πιστοποίησης, κατά την έννοια του Παραρτήματος V του Προσαρτήματος Α του ν. 4412/2016, μπορούν να προσκομίζουν στις αναθέτουσες αρχές πιστοποιητικό εγγραφής, εκδιδόμενο από την αρμόδια αρχή ή το πιστοποιητικό που εκδίδεται από τον αρμόδιο οργανισμό πιστοποίησης, κατά τα οριζόμενα στο άρθρο 83 ν. 4412/2016 και στην παράγραφο 9 του παρόντος άρθρου.

(γ) Οι αλλοδαποί οικονομικοί φορείς που δεν είναι εγγεγραμμένοι σε επίσημους καταλόγους ή διαθέτουν πιστοποιητικό από οργανισμούς πιστοποίησης κατά τα ανωτέρω, υποβάλλουν ως δικαιολογητικά ένα ή περισσότερα από τα αποδεικτικά μέσα που προβλέπονται στο Μέρος Ι του Παραρτήματος XII του ν. 4412/2016.

23.6. Δικαιολογητικά Τεχνικής και Επαγγελματικής Ικανότητας του άρθρου 22.Δ

Η τεχνική και επαγγελματική ικανότητα των οικονομικών φορέων αποδεικνύεται:

(α) για τις εγγεγραμμένες εργοληπτικές επιχειρήσεις στο Μ.Ε.Ε.Π.

- είτε από τη βεβαίωση εγγραφής στο Μ.Ε.Ε.Π, η οποία αποτελεί τεκμήριο των πληροφοριών που περιέχει
- είτε, στην περίπτωση που οι απαιτήσεις του άρθρου 22.Δ δεν καλύπτονται από τη βεβαίωση εγγραφής, με την υποβολή ενός ή περισσότερων από τα αποδεικτικά μέσα που προβλέπονται στο Μέρος ΙΙ του Παραρτήματος XII (Αποδεικτικά μέσα για τα κριτήρια επιλογής) του Προσαρτήματος Α του ν. 4412/2016 91 ανάλογα με την τιθέμενη στο άρθρο 22.Δ απαίτηση.

Σε κάθε περίπτωση, η βεβαίωση εγγραφής μπορεί να υποβάλλεται για την απόδειξη μόνο ορισμένων απαιτήσεων τεχνικής και επαγγελματικής ικανότητας του άρθρου 22.Δ, ενώ για την απόδειξη των λοιπών απαιτήσεων μπορούν να προσκομίζονται ένα ή περισσότερα από τα αποδεικτικά μέσα που προβλέπονται στο Μέρος ΙΙ του Παραρτήματος XII του ν. 4412/2016.

(β) Οι αλλοδαποί οικονομικοί φορείς που είναι εγγεγραμμένοι σε **επίσημους καταλόγους** ή διαθέτουν πιστοποιητικό από οργανισμούς πιστοποίησης που συμμορφώνονται με τα ευρωπαϊκά πρότυπα πιστοποίησης, κατά την έννοια του Παραρτήματος V του Προσαρτήματος Α του ν. 4412/2016, μπορούν να προσκομίζουν στις αναθέτουσες αρχές πιστοποιητικό εγγραφής εκδιδόμενο από την αρμόδια αρχή ή το πιστοποιητικό που εκδίδεται από τον αρμόδιο οργανισμό πιστοποίησης, κατά τα οριζόμενα στο άρθρο 83 ν. 4412/2016 και στην παράγραφο 9

του παρόντος άρθρου .

(γ) Οι αλλοδαποί οικονομικοί φορείς που δεν είναι εγγεγραμμένοι σε επίσημους καταλόγους ή διαθέτουν πιστοποιητικό από οργανισμούς πιστοποίησης κατά τα ανωτέρω, υποβάλλουν ως δικαιολογητικά ένα ή περισσότερα από τα αποδεικτικά μέσα που προβλέπονται στο Μέρος II του Παραρτήματος XII του ν. 4412/2016.

23.7. Δικαιολογητικά για πρότυπα διασφάλισης ποιότητας και πρότυπα περιβαλλοντικής διαχείρισης του άρθρου 22.Ε⁹²

.....

23.8. Σχετικά με τον έλεγχο νομιμοποίησης του προσωρινού αναδόχου:

Σε περίπτωση νομικού προσώπου, υποβάλλονται ηλεκτρονικά, στον φάκελο "Δικαιολογητικά Προσωρινού Αναδόχου, τα νομιμοποιητικά έγγραφα από τα οποία προκύπτει η εξουσία υπογραφής του νομίμου εκπροσώπου.

Εάν ο προσφέρων είναι Α.Ε και Ε.Π.Ε :

1. ΦΕΚ σύστασης,
2. Αντίγραφο του ισχύοντος καταστατικού με το ΦΕΚ στο οποίο έχουν δημοσιευτεί όλες οι μέχρι σήμερα τροποποιήσεις αυτού ή επικυρωμένο αντίγραφο κωδικοποιημένου καταστατικού (εφόσον υπάρχει)
3. ΦΕΚ στο οποίο έχει δημοσιευτεί το πρακτικό ΔΣ εκπροσώπησης του νομικού προσώπου,
4. Πρακτικό Δ.Σ περί έγκρισης συμμετοχής στο διαγωνισμό, στο οποίο μπορεί να περιέχεται και εξουσιοδότηση (εφόσον αυτό προβλέπεται από το καταστατικό του υποψηφίου αναδόχου) για υπογραφή και υποβολή προσφοράς σε περίπτωση που δεν υπογράψει ο ίδιος ο νόμιμος εκπρόσωπος του φορέα την προσφορά και τα λοιπά απαιτούμενα έγγραφα του διαγωνισμού και ορίζεται συγκεκριμένο άτομο,
5. Πιστοποιητικό αρμόδιας δικαστικής ή διοικητικής αρχής περί τροποποιήσεων του καταστατικού / μη λύσης της εταιρείας, το οποίο πρέπει να έχει εκδοθεί το πολύ τρεις (3) μήνες πριν από την ημερομηνία υποβολής προσφορών.

Εάν ο προσφέρων είναι Ο.Ε, Ε.Ε , ΙΚΕ:

1. Αντίγραφο του καταστατικού, με όλα τα μέχρι σήμερα τροποποιητικά, ή φωτοαντίγραφο επικυρωμένου, από δικηγόρο, κωδικοποιημένου καταστατικού, εφόσον υπάρχει.
2. Πιστοποιητικά αρμόδιας δικαστικής ή διοικητικής αρχής περί των τροποποιήσεων του καταστατικού.

Σε περίπτωση εγκατάστασης τους στην αλλοδαπή, τα δικαιολογητικά σύστασής τους εκδίδονται με βάση την ισχύουσα νομοθεσία της χώρας που είναι εγκατεστημένα, από την οποία και εκδίδεται το σχετικό πιστοποιητικό.

23.9. Επίσημοι κατάλογοι εγκεκριμένων οικονομικών φορέων

(α) Οι οικονομικοί φορείς που είναι εγγεγραμμένοι σε επίσημους καταλόγους ή διαθέτουν πιστοποίηση από οργανισμούς πιστοποίησης που συμμορφώνονται με τα ευρωπαϊκά πρότυπα πιστοποίησης, κατά την έννοια του Παραρτήματος V του Προσαρτήματος Α του ν. 4412/2016, μπορούν να υποβάλλουν στις αναθέτουσες αρχές πιστοποιητικό εγγραφής εκδιδόμενο από την αρμόδια αρχή ή το πιστοποιητικό που εκδίδεται από τον αρμόδιο οργανισμό πιστοποίησης.

Στα πιστοποιητικά αυτά αναφέρονται τα δικαιολογητικά βάσει των οποίων έγινε η εγγραφή των εν λόγω οικονομικών φορέων στον επίσημο κατάλογο ή η πιστοποίηση και η κατάταξη στον εν λόγω κατάλογο.

Η πιστοποιούμενη εγγραφή στους επίσημους καταλόγους από τους αρμόδιους οργανισμούς ή το

πιστοποιητικό, που εκδίδεται από τον οργανισμό πιστοποίησης, συνιστά τεκμήριο καταλληλότητας όσον αφορά τις απαιτήσεις ποιοτικής επιλογής, τις οποίες καλύπτει ο επίσημος κατάλογος ή το πιστοποιητικό.

Οι οικονομικοί φορείς που είναι εγγεγραμμένοι σε επίσημους καταλόγους απαλλάσσονται από την υποχρέωση υποβολής των δικαιολογητικών που αναφέρονται στο πιστοποιητικό εγγραφής τους.

(β) Οι οικονομικοί φορείς που είναι εγγεγραμμένοι στο Μ.Ε.ΕΠ. εφόσον υποβάλλουν «Ενημερότητα Πτυχίου» εν ισχύ, απαλλάσσονται από την υποχρέωση υποβολής των δικαιολογητικών⁹³:

- απόσπασμα ποινικού μητρώου του άρθρου 23.3.(α) της παρούσας για τον Πρόεδρο και Διευθύνοντα Σύμβουλο εργοληπτικής επιχείρησης. Για τα λοιπά μέλη του Δ.Σ της εταιρείας, θα πρέπει να υποβληθεί αυτοτελώς απόσπασμα ποινικού μητρώου, καθόσον τα πρόσωπα αυτά δεν καλύπτονται από την Ενημερότητα Πτυχίου.

- φορολογική και ασφαλιστική ενημερότητα του άρθρου 23.3.(β) της παρούσας.⁹⁴

- τα πιστοποιητικά από το αρμόδιο Πρωτοδικείο και το ΓΕΜΗ του άρθρου 23.3.(γ) της παρούσας υπό την προϋπόθεση όμως ότι καλύπτονται πλήρως (όλες οι προβλεπόμενες περιπτώσεις) από την Ενημερότητα Πτυχίου.

- το πιστοποιητικό από το αρμόδιο επιμελητήριο όσον αφορά το λόγο αποκλεισμού του άρθρου 22. Α.4. (θ).⁹⁵

- το πιστοποιητικό της αρμόδιας αρχής για την ονομαστικοποίηση των μετοχών του άρθρου 23.3. (στ).

- τα αποδεικτικά έγγραφα νομιμοποίησης της εργοληπτικής επιχείρησης.

Σε περίπτωση που κάποιο από τα ανωτέρω δικαιολογητικά έχει λήξει, προσκομίζεται το σχετικό δικαιολογητικό εν ισχύ. Εφόσον στην Ενημερότητα Πτυχίου δεν αναφέρεται ρητά ότι τα στελέχη του πτυχίου του προσφέροντα είναι ασφαλιστικώς ενήμερα στο ΕΤΑΑ- ΤΣΜΕΔΕ, ο προσφέρων προσκομίζει επιπλέον της Ενημερότητας Πτυχίου, ασφαλιστική ενημερότητα για τα στελέχη αυτά.

23.10. Δικαιολογητικά για την απόδειξη της στήριξης σε ικανότητες άλλων φορέων (δάνειας εμπειρίας) του άρθρου 22.ΣΤ

Στην περίπτωση που οικονομικός φορέας επιθυμεί να στηριχθεί στις ικανότητες άλλων φορέων, η απόδειξη ότι θα έχει στη διάθεσή του τους αναγκαίους πόρους, γίνεται με την υποβολή σχετικού συμφωνητικού των φορέων αυτών για τον σκοπό αυτό.

Άρθρο 24 : Περιεχόμενο Φακέλου Προσφοράς

24.1 Η προσφορά των διαγωνιζομένων περιλαμβάνει τους ακόλουθους ηλεκτρονικούς υποφακέλους:

(α) υποφάκελο με την ένδειξη «Δικαιολογητικά Συμμετοχής»

(β) υποφάκελο με την ένδειξη «Οικονομική Προσφορά»

σύμφωνα με τα κατωτέρω:

24.2 Ο ηλεκτρονικός υποφάκελος «Δικαιολογητικά Συμμετοχής» πρέπει, επί ποινή αποκλεισμού, να περιέχει⁹⁶ τα ακόλουθα:

- α) το Τυποποιημένο Έντυπο Υπεύθυνης Δήλωσης (ΤΕΥΔ)

- β) την εγγύηση συμμετοχής, του άρθρου 15 της παρούσας.

24.3 Ο ηλεκτρονικός υποφάκελος «Οικονομική Προσφορά» περιέχει το ψηφιακά υπογεγραμμένο αρχείο pdf, το οποίο παράγεται από το υποσύστημα, αφού συμπληρωθούν καταλλήλως οι σχετικές φόρμες.

Άρθρο 25: Υπεργολαβία

25.1. Ο προσφέρων οικονομικός φορέας αναφέρει στην προσφορά του το τμήμα της σύμβασης που προτίθεται να αναθέσει υπό μορφή υπεργολαβίας σε τρίτους, καθώς και τους υπεργολάβους που προτείνει.

25.2. Η τήρηση των υποχρεώσεων της παρ. 2 του άρθρου 18 του ν 4412/2016 από υπεργολάβους δεν αίρει την ευθύνη του κυρίου αναδόχου.

25.3.⁹⁷

25.4 Η αναθέτουσα αρχή:

α) επαληθεύει υποχρεωτικά τη συνδρομή των λόγων αποκλεισμού του άρθρου 22 Α της παρούσας για τους υπεργολάβους και ότι διαθέτουν τα αντίστοιχα προσόντα για την εκτέλεση του έργου που αναλαμβάνουν σύμφωνα με το άρθρο 165 του ν. 4412/2016, με το Τυποποιημένο Έντυπο Υπεύθυνης Δήλωσης (ΤΕΥΔ).

β) απαιτεί υποχρεωτικά από τον οικονομικό φορέα να αντικαταστήσει έναν υπεργολάβο, όταν από την ως άνω επαλήθευση προκύπτει ότι συντρέχουν λόγοι αποκλεισμού του και ότι δεν καλύπτει τα αντίστοιχα προσόντα για την εκτέλεση του έργου που αναλαμβάνει σύμφωνα με το άρθρο 165 του ν. 4412/2016.

Άρθρο 26 : Διάφορες ρυθμίσεις

26.1 Η έγκριση κατασκευής του δημοπρατούμενου έργου, αποφασίστηκε με την αριθμ. 1685/12-12-2017 Απόφαση Δημοτικού Συμβουλίου Θεσσαλονίκης {ΑΔΑ: 6ΦΩ8ΩΡ5-ΓΡΟ}.

26.2 Ο Κύριος του Έργου μπορεί να εγκαταστήσει για το έργο αυτό Τεχνικό Σύμβουλο. Ο Ανάδοχος του έργου, έχει την υποχρέωση να διευκολύνει τις δραστηριότητες του Τεχνικού Συμβούλου, που πηγάζουν από τη συμβατική σχέση της Υπηρεσίας με αυτόν.

26.3......⁹⁸

Θεσσαλονίκη, Δεκέμβριος 2017

ΣΥΝΤΑΧΘΗΚΕ

ΕΛΕΓΧΘΗΚΕ & ΘΕΩΡΗΘΗΚΕ

Η Αν. Προϊσταμένη Τμ. Οδοποιίας
& Οδικής Σήμανσης

Η Προϊσταμένη Δ/σης Βιώσιμης
Κινητικότητας & Δικτύων

Αστέριος Αστεριάδης

Πασχαλίνα Καλομοίρη

Μαρία Ζουρνά

ΕΓΚΡΙΘΗΚΕ

Με την αριθμό πρωτ. απόφαση

Η Αντιδήμαρχος Οικονομικών

Άννα Αγγελίδου - Πολυχρονιάδου

- 1 Για την έννοια των “κάτω των ορίων” δημοσίων συμβάσεων, πρβ. άρθρο 2 παρ. 1 περ. 29 του ν. 4412/2016.
- 2 Συμπληρώνονται τα στοιχεία της αναθέτουσας αρχής. Επισημαίνεται ότι οι αναθέτοντες φορείς δύνανται να χρησιμοποιούν το παρόν τεύχος διακήρυξης για τις συμβάσεις που αναθέτουν σύμφωνα με τις διατάξεις του Βιβλίου ΙΙ του ν. 4412/2016.
- 3 Αναγράφεται ο κωδικός ταυτοποίησης της διατιθέμενης πίστωσης (π.χ. κωδικός ενάρθρου έργου στο ΠΔΕ ή κωδικός πίστωσης του τακτικού προϋπολογισμού του φορέα υλοποίησης). Σε περίπτωση συγχρηματοδοτούμενων έργων από πόρους της Ευρωπαϊκής Ένωσης, αναγράφεται και ο τίτλος του Επιχειρησιακού Προγράμματος του ΕΣΠΑ ή άλλου συγχρηματοδοτούμενου από πόρους ΕΕ προγράμματος στο πλαίσιο του οποίου είναι ενταγμένο το δημοπρατούμενο έργο.
- 4 Συμπληρώνεται η επωνυμία της αναθέτουσας αρχής.
- 5 Μέσω της λειτουργικότητας "Επικοινωνία" του υποσυστήματος
- 6 Πρβ. άρθρο 122 του ν. 4412/2016. Η προκήρυξη σύμβασης περιλαμβάνει κατ' ελάχιστον τις πληροφορίες που προβλέπονται στο Μέρος Γ του Παραρτήματος V του Προσαρτήματος Α του ν. 4412/2016. Επισημαίνεται ότι, μέχρι την έκδοση τυποποιημένου εντύπου προκήρυξης σύμβασης για συμβάσεις κάτω των ορίων, οι αναθέτουσες αρχές, μπορούν να χρησιμοποιούν το αντίστοιχο τυποποιημένο έντυπο “Προκήρυξη Σύμβασης”, αντλώντας το από τη διαδρομή http://simap.ted.europa.eu/documents/10184/99166/EL_F02.pdf και διαμορφώνοντάς το αναλόγως.
- 7 Η περίπτωση ι) συμπληρώνεται και περιλαμβάνεται στη Διακήρυξη, εφόσον η αναθέτουσα αρχή προβλέπει υποδείγματα εγγράφων προς υποβολή από τους οικονομικούς φορείς, π.χ. εγγυητικών επιστολών.
- 8 Συμπληρώνονται τυχόν άλλα έγγραφα σύμβασης ή τεύχη που η αναθέτουσα αρχή κρίνει αναγκαία με σκοπό να περιγράψει ή να προσδιορίσει στοιχεία της σύμβασης ή της διαδικασίας σύναψης.
- 9 Όταν είναι αδύνατο να παρασχεθεί ελεύθερη, πλήρης, άμεση και δωρεάν ηλεκτρονική πρόσβαση σε ορισμένα έγγραφα της σύμβασης μπορεί να περιληφθεί στο παρόν άρθρο της διακήρυξης πρόβλεψη ότι τα σχετικά έγγραφα της σύμβασης θα διατεθούν με μέσα άλλα πλην των ηλεκτρονικών (όπως το ταχυδρομείο ή άλλο κατάλληλο μέσο ή συνδυασμός ταχυδρομικών ή άλλων καταλλήλων μέσων και ηλεκτρονικών μέσων). Στην περίπτωση αυτή προτείνεται η ακόλουθη διατύπωση: «Τα ακόλουθα έγγραφα της σύμβασης διατίθενται από, οδός, πληροφορίες τηλ:..... Οι ενδιαφερόμενοι μπορούν ακόμα, να λάβουν γνώση των παρακάτω εγγράφων της σύμβασης, στα γραφεία της αναθέτουσας αρχής κατά τις εργάσιμες ημέρες και ώρες.»
- 10 Όταν δεν μπορεί να προσφερθεί ελεύθερη, πλήρης, άμεση και δωρεάν ηλεκτρονική πρόσβαση σε ορισμένα έγγραφα της σύμβασης, διότι η αναθέτουσα αρχή προτίθεται να εφαρμόσει την παρ. 2 του άρθρου 21 του ν. 4412/2016, αναφέρονται, στο παρόν άρθρο της διακήρυξης, τα μέτρα προστασίας του εμπιστευτικού χαρακτήρα των πληροφοριών, τα οποία απαιτούνται, και τον τρόπο με τον οποίο είναι δυνατή η πρόσβαση στα σχετικά έγγραφα. Ενδεικτικά, λ.χ., η αναθέτουσα αρχή θα μπορούσε να αναφέρει ότι: “Ο οικονομικός φορέας αναλαμβάνει την υποχρέωση να τηρήσει εμπιστευτικά και να μη γνωστοποιήσει σε τρίτους (συμπεριλαμβανομένων των εκπροσώπων του ελληνικού και διεθνούς Τύπου), χωρίς την προηγούμενη έγγραφη συγκατάθεση της Αναθέτουσας Αρχής, τα ανωτέρω έγγραφα ή πληροφορίες που προκύπτουν από αυτά. Οι οικονομικοί φορείς διασφαλίζουν την τήρηση των απαιτήσεων αυτών από το προσωπικό τους, τους υπεργολάβους τους και κάθε άλλο τρίτο πρόσωπο που χρησιμοποιούν κατά την ανάθεση ή εκτέλεση της σύμβασης. Για τον σκοπό αυτό, κατά την παραλαβή των εγγράφων της σύμβασης, υποβάλλει υπεύθυνη δήλωση του ν. 1599/1986 με την οποία δηλώνει τα ανωτέρω”.
- 11 Συμπληρώνεται από την Αναθέτουσα Αρχή με σαφήνεια συγκεκριμένη ημερομηνία (“εγκαίρως, ήτοι ως την...), προς αποφυγή οιασδήποτε σύγχυσης και αμφιβολίας.
- 12 Συμπληρώνεται η τέταρτη ημέρα πριν από τη λήξη της προθεσμίας του άρθρου 14 της παρούσας. Σε περίπτωση που η ημέρα αυτή είναι αργία, τίθεται η προηγούμενη αυτής εργάσιμη ημέρα. Πρβλ και άρθρο 11 της υπ' αριθμ. 117384/26-10-2017 Κ.Υ.Α. (3821 Β').
- 13 Πρβλ. άρθρο 12 παρ. 1.2.1.1. & 1.2.1.2 της υπ' αριθμ. 117384/26-10-2017 Κ.Υ.Α.
- 14 Σε περίπτωση εφαρμογής της διαδικασίας του άρθρου 95 παρ. 2 περ. Β υποπ. Αα του ν.

- 4412/2016 “Ελεύθερη συμπλήρωση τιμολογίου”, οι αναθέτουσες αρχές περιλαμβάνουν στην εν λόγω περίπτωση (στ) αναφορά για την υποβολή του σχετικού τιμολογίου.
- 15 Επισημαίνεται ότι αν η αναθέτουσα αρχή θεωρήσει ότι προσφορές φαίνονται ασυνήθιστα χαμηλές, απαιτεί από τους οικονομικούς φορείς να εξηγήσουν την τιμή ή το κόστος που προτείνουν στην προσφορά τους, εντός αποκλειστικής προθεσμίας, κατά ανώτατο όριο δέκα ημερών από την κοινοποίηση της σχετικής πρόσκλησης. Στην περίπτωση αυτή εφαρμόζονται τα άρθρα 88 και 89 του ν. 4412/2016.
- 16 Η εν λόγω προθεσμία καθορίζεται στα έγγραφα της σύμβασης και δεν μπορεί να είναι μικρότερη των δέκα (10) ούτε μεγαλύτερη των είκοσι (20) ημερών από την κοινοποίηση της πρόσκλησης υποβολής των δικαιολογητικών του προσωρινού αναδόχου.
- 17 Πρβλ. άρθρο 103 παρ. 1 του ν. 4412/2016, όπως τροποποιήθηκε με το άρθρο 107 περ. 19 του ν. 4497/2017 (Α 171).
- 18 Με την επιφύλαξη των παρ. 7 και 8 του άρθρου 78 του ν. 4412/2016 (λήψη επανορθωτικών μέσων).
- 19 Επισημαίνεται ότι, για τις συμβάσεις κάτω των ορίων, στις οποίες αφορά το παρόν τεύχος, τα δικαιολογητικά του άρθρου 80 του ν. 4412/2016 υποβάλλονται επικαιροποιημένα από τον προσωρινό ανάδοχο, έπειτα από σχετική πρόσκληση της αναθέτουσας αρχής, μόνο στην περίπτωση του προσυμβατικού ελέγχου (πρβ. άρθρο 105 παρ. 3 περ. γ' του ν. 4412/2016, όπως τροποποιήθηκε από την περ. 26 του άρθρου 107 του ν. 4497/2017 (Α' 171). Σε διαφορετική περίπτωση, απαλείφεται το πρώτο εδάφιο του άρθρου 4.2 περ. ε).
- 20 Η απόφαση κατακύρωσης κοινοποιείται στον προσωρινό ανάδοχο: 1) στην περίπτωση υποβολής επικαιροποιημένων δικαιολογητικών, μετά τον έλεγχο αυτών κατά το άρθρο 4.2 ε' πρώτο εδάφιο, και 2) στην περίπτωση που δεν απαιτείται η υποβολή αυτών, μετά την ολοκλήρωση του ελέγχου των δικαιολογητικών του προσωρινού αναδόχου κατά τα οριζόμενα στο άρθρο 4.2 α' έως δ' της παρούσας.
- 21 Πρβλ. παρ. 7 του άρθρου 379 του ν. 4412/2016, όπως τροποποιήθηκε με το άρθρο 43 παρ. 4 του ν. 4487/2017 (Α' 116). Επισημαίνεται ότι, από την 2^α Μαρτίου 2018, ισχύουν τα προβλεπόμενα στο άρθρο 15 της ΚΥΑ 117384/26-10-2017, οπότε το εν λόγω άρθρο διαμορφώνεται αναλόγως.
- 22 Πρβλ. άρθρο 127 παρ.1 δεύτερο εδάφιο του ν. 4412/2016, όπως τροποποιήθηκε με το άρθρο 107 περ. 32 του ν. 4497/2017.
- 23 Πρβ. Άρθρο 127 παρ. 2 και άρθρο 376 παρ. 12 του ν. 4412/2016. Στην περίπτωση που οι αναθέτουσες αρχές επιλέξουν να χρησιμοποιήσουν το υποσύστημα σε διαδικασίες ανάθεσης συμβάσεων με εκτιμώμενη αξία κατώτερη των 60.000 Ευρώ χωρίς ΦΠΑ (πρβ. άρθρο 21 της υπ' αριθμ. 117384/26-10-2017 Κ.Υ.Α.), το παράβολο υπέρ του Δημοσίου ισούται με ποσό 1% επί της εκτιμώμενης αξίας της σύμβασης.
- 24 Πρβλ. άρθρο 127 παρ.2 του ν. 4412/2016, όπως τροποποιήθηκε με το άρθρο 107 περ. 33 του ν. 4497/2017.
- 25 Πρβλ. άρθρο 80 παρ. 10 ν. 4412/2016, όπως τροποποιήθηκε με το άρθρο 107 περ. 14 του ν. 4497/2017 (Α 171).
- 26 Τίθεται μόνο εφόσον πρόκειται για συγχρηματοδοτούμενο έργο από πόρους της Ευρωπαϊκής Ένωσης.
- 27 Τίθεται μόνο εφόσον επιλεγεί η διενέργεια κλήρωσης για τη συγκρότηση συλλογικών οργάνων.
- 28 Από 1-1-2017 τίθεται σε ισχύ το π.δ 80/2016 (Α' 145), το οποίο με το άρθρο 13 καταργεί το π.δ 113/2010.
- 29 Τίθεται μόνο όταν εκ του συμβατικού ποσού (1.000.000 ΕΥΡΩ χωρίς ΦΠΑ), προκύπτει υποχρέωση ονομαστικοποίησης των μετοχών των Α.Ε.
- 30 Νόμοι, ΠΔ και υπουργικές αποφάσεις που εκδίδονται μετά την έναρξη της διαδικασίας σύναψης της σύμβασης σύμφωνα με το άρθρο 120 του ν. 4412/2016, δεν αποτελούν μέρος του εφαρμοστέου θεσμικού πλαισίου της.
- 31 Όταν πρόκειται για συγχρηματοδοτούμενο από την Ε.Ε. έργο, τούτο να αναγράφεται στη Διακήρυξη και ειδικότερα να αναγράφεται ο τίτλος της Πράξης και του Επιχειρησιακού Προγράμματος στο πλαίσιο του οποίου είναι ενταγμένο το δημοπρατούμενο έργο, καθώς και τα ποσοστά συγχρηματοδότησης της δαπάνης του έργου από εθνικούς και ενωσιακούς πόρους (με

αναφορά στο διαρθρωτικό ταμείο). Επίσης, η σχετική συμπλήρωση ακολουθεί τη διακριτή ορολογία Συλλογικές Αποφάσεις (ΣΑ) έργων ή ΚΑΕ, ανάλογα την πηγή χρηματοδότησης (ΠΔΕ ή Τακτικός προϋπολογισμός). Για το ζήτημα της ανάληψης δαπανών δημοσίων επενδύσεων, βλ. και άρθρο 5 του π.δ. 80/2016.

- ³² Οι κρατήσεις προσαρμόζονται ανάλογα με τον φορέα εκτέλεσης του έργου.
- ³³ Ή/και η Επιτροπή Διαγωνισμού, κατά περίπτωση (πρβλ. άρθρο 13 παρ. 3 περ. γ' & δ' της με. αρ. 117384/26-10-2017 Κ.Υ.Α.).
- ³⁴ Πρβλ. ομοίως προηγούμενη υποσημείωση.
- ³⁵ Σύμφωνα με το άρθρο 4 παρ. 4 του π.δ 80/2016 "Ανάληψη υποχρεώσεων από τους διατάκτες" (Α 145): "Οι διακηρύξεις, οι αποφάσεις ανάθεσης και οι συμβάσεις που συνάπτονται για λογαριασμό των φορέων Γενικής Κυβέρνησης αναφέρουν απαραίτητα τον αριθμό και τη χρονολογία της απόφασης ανάληψης υποχρέωσης, τον αριθμό καταχώρισής της στα λογιστικά βιβλία του οικείου φορέα, καθώς και τον αριθμό της απόφασης έγκρισης της πολυετούς ανάληψης σε περίπτωση που η δαπάνη εκτείνεται σε περισσότερα του ενός οικονομικά έτη.". Επίσης, σύμφωνα με το άρθρο 12 παρ. 2 γ) του ίδιου π.δ : "Διακηρύξεις, όπου απαιτείται, και αποφάσεις ανάθεσης που εκδίδονται και συμβάσεις που συνάπτονται από φορείς της Γενικής Κυβέρνησης είναι άκυρες, εφόσον δεν έχει προηγηθεί αυτών η έκδοση της απόφασης ανάληψης υποχρέωσης του άρθρου 2, παρ. 2 του παρόντος. "Πρβλ. και άρθρο 5 του ως άνω διατάγματος "Ανάληψη δαπανών δημοσίων επενδύσεων".
- ³⁶ Σε περίπτωση που περιλαμβάνονται τυχόν δικαιώματα προαίρεσης, διαμορφώνεται αναλόγως η εκτιμώμενη αξία της σύμβασης (προϋπολογισμός δημοπράτησης) και το παρόν άρθρο (πρβ. άρθρα 6 παρ. 1 και 132 παρ. 1 περ. α' του ν. 4412/2016).
- ³⁷ Το ποσό των απρόβλεπτων δαπανών επαναυπολογίζεται κατά την υπογραφή της σύμβασης, ανάλογα με την προσφερθείσα έκπτωση, ώστε να διατηρείται η εν λόγω ποσοστιαία αναλογία του 9% επί της δαπάνης εργασιών με ΓΕ&ΟΕ, σύμφωνα με την παράγραφο 3 του άρθρου 156 ν. 4412/2016.
- ³⁸ Πρβλ. άρθρο 6 παρ. 7 του ν. 4412/2016.
- ³⁹ Μπορεί η έναρξη της προθεσμίας να ορίζεται διαφορετικά, αν λόγου χάρη δεν προβλέπεται η άμεση έναρξη των εργασιών (άρθρο 147 παρ.2 ν. 4412/2016).
- ⁴⁰ Με την επιφύλαξη της επόμενης υποσημείωσης.
- ⁴¹ Οι αναθέτουσες αρχές μπορεί να επιτρέπουν την υποβολή εναλλακτικών προσφορών και στην περίπτωση αυτή προσαρμόζεται αντιστοίχως το 13.4. (πρβλ άρθρο 57 του ν. 4412/2016).
- ⁴² Το ποσοστό της εγγύησης συμμετοχής δεν μπορεί να υπερβαίνει το 2% της εκτιμώμενης αξίας της σύμβασης, χωρίς το Φ.Π.Α., με ανάλογη στρογγυλοποίηση (άρθρο 72 παρ. 1 περ. α εδάφιο πρώτο του ν. 4412/2016).
- ⁴³ Πρβ. άρθρο 72 παρ. 1 του ν. 4412/2016, όπως τροποποιήθηκε με την περ. 4 του άρθρου 107 του ν. 4497/2017 (Α' 171).
- ⁴⁴ Εφόσον συντρέχει περίπτωση, κατά το άρθρο 149 του ν. 4412/2016, οπότε μνημονεύονται και οι απαραίτητες λεπτομέρειες.
- ⁴⁵ Συμπληρώνεται αν προβλέπεται ή όχι η χορήγηση προκαταβολής. Σύμφωνα με την παράγραφο 10 εδ. α του άρθρου 25 του ν. 3614/2007 (όπως προστέθηκε με την παρ. 3 του άρθρου 242 του ν. 4072/2012), στις περιπτώσεις συγχρηματοδοτούμενων δημόσιων έργων στις διακηρύξεις υποχρεωτικά περιλαμβάνεται δυνατότητα χορήγησης προκαταβολής. Η υποχρέωση αυτή εξακολουθεί να ισχύει και για τα προγράμματα της περιόδου 2014-2020 δυνάμει της παρ. 15 του άρθρου 59 του ν. 4314/2014.
- ⁴⁶ Εφόσον προβλέπεται προκαταβολή συμπληρώνονται οι όροι για την εγγυητική επιστολή προκαταβολής. Επισημαίνεται ότι η εγγύηση καλής εκτέλεσης καλύπτει και την παροχή ισόποσης προκαταβολής προς τον ανάδοχο, χωρίς να απαιτείται η κατάθεση εγγύησης προκαταβολής. Στην περίπτωση που με την παρούσα ορίζεται μεγαλύτερο ύψος προκαταβολής (πχ 15%), αυτή λαμβάνεται με την κατάθεση από τον ανάδοχο εγγύησης προκαταβολής που θα καλύπτει τη διαφορά μεταξύ του ποσού της εγγύησης καλής εκτέλεσης και του ποσού της καταβαλλόμενης προκαταβολής (παρ. 1 δ άρθρου 72 του ν. 4412/2016).

- ⁴⁷ Οι αναθέτουσες αρχές μπορούν να ζητούν από τους προσφέροντες να παράσχουν «Εγγύηση καλής λειτουργίας» για την αποκατάσταση των ελαττωμάτων που ανακύπτουν ή των ζημιών που προκαλούνται από δυσλειτουργία των έργων κατά την περίοδο εγγύησης καλής λειτουργίας, εφόσον προβλέπεται στα έγγραφα της σύμβασης. Το ύψος της εγγύησης καλής λειτουργίας συμπληρώνεται σε συγκεκριμένο χρηματικό ποσό. Οι εγγυητικές επιστολές καλής λειτουργίας περιλαμβάνουν κατ' ελάχιστον τα αναφερόμενα στην παράγραφο 15.2 της παρούσας και επιπρόσθετα, τον αριθμό και τον τίτλο της σχετικής σύμβασης.
- ⁴⁸ Τα γραμμάτια σύστασης χρηματικής παρακαταθήκης του Ταμείου Παρακαταθηκών και Δανείων, για την παροχή εγγυήσεων συμμετοχής και καλής εκτέλεσης (εγγυοδοτική παρακαταθήκη) συστήνονται σύμφωνα με την ειδική νομοθεσία που διέπει αυτό και ειδικότερα βάσει του άρθρου 4 του π.δ της 30 Δεκεμβρίου 1926/3 Ιανουαρίου 1927 (“Περί συστάσεως και αποδόσεως παρακαταθηκών και καταθέσεων παρά τω Ταμείω Παρακαταθηκών και Δανείων”). Πρβλ. Το με αρ. πρωτ. 2756/23-5-2017 έγγραφο της Ε.Α.Α.ΔΗ.ΣΥ. (ΑΔΑ: 7ΝΣΡΟΕΤΒ-975).
- ⁴⁹ Πρβλ. και τα ειδικότερα οριζόμενα στο άρθρο 4.1.ζ. της παρούσας, ως προς τις εγγυήσεις συμμετοχής.
- ⁵⁰ Η προθεσμία παραλαβής των προσφορών καθορίζεται σύμφωνα με το άρθρο 27 του ν. 4412/2016 .
- ⁵¹ Προτείνεται οι αναθέτουσες αρχές να ορίζουν την ημερομηνία ηλεκτρονικής αποσφράγισης των προσφορών μετά την παρέλευση τριών εργασίμων ημερών από την καταληκτική ημερομηνία υποβολής των προσφορών, προκειμένου να έχει προσκομιστεί από τους συμμετέχοντες και η πρωτότυπη εγγύηση συμμετοχής, σύμφωνα με τα προβλεπόμενα στο άρθρο 3.5. περ. β της παρούσας.
- ⁵² Ορίζεται ο χρόνος από την Αναθέτουσα Αρχή κατ'εκτίμηση των ιδιαιτεροτήτων της διαδικασίας. Για τον καθορισμό του χρόνου ισχύος της προσφοράς, πρβ. Άρθρο 97 παρ. 3 του ν. 4412/2016.
- ⁵³ Πρβ. υποσημείωση για προκήρυξη σύμβασης στο άρθρο 2.1 της παρούσας.
- ⁵⁴ Σύμφωνα με τις περ. (31) και (35) παρ. 1 και την παρ. 3 άρθρου 377 καθώς και τις παρ. 11 και 12 άρθρου 379 ν. 4412/2016, εξακολουθεί η υποχρέωση δημοσίευσης προκήρυξης σύμφωνα με τις παρ. 7 και 8 άρθρου 15 ν. 3669/2008 μέχρι την 31/12/2017 σε δύο ημερήσιες εφημερίδες και στον περιφερειακό και τοπικό τύπο μέχρι 31/12/2020 (πρβλ και την ενότητα Δ της εγκυκλίου με αριθ. Ε. 16/2007 της ΓΓΔΕ του ΥΠΕΧΩΔΕ).
- ⁵⁵ Πρβ. Άρθρο 25 του ν. 4412/2016. Επισημαίνεται ότι οι αναθέτουσες αρχές δεν μπορούν να καλούν συγκεκριμένες τάξεις/ πτυχία του ΜΕΕΠ.
- ⁵⁶ Κατ' αντιστοιχία με τα ουσιώδη χαρακτηριστικά του έργου σύμφωνα με το άρθρο 11 της παρούσας (αναφέρεται η κατηγορία ή οι κατηγορίες στις οποίες εμπίπτει το έργο σύμφωνα με το άρθρο 100 του ν. 3669/2008 και τους ειδικότερους όρους του άρθρου 76 ν. 4412/2016).
- ⁵⁷ Πρβλ περ. ε παρ. 1 άρθρου 91 ν. 4412/2016.
- ⁵⁸ Πρβλ. άρθρο 73 παρ. 1 εδ. α του ν. 4412/2016, όπως τροποποιήθηκε με το άρθρο 107 περ. 6 του ν. 4497/2017. Επισημαίνεται ότι οι αναθέτουσες αρχές πρέπει να προσαρμόζουν το σχετικό πεδίο του Μέρους ΙΙΙΑ του ΤΕΥΔ και ειδικότερα, αντί της αναφοράς σε “τελεσίδικη καταδικαστική απόφαση”, δεδομένης της ως άνω νομοθετικής μεταβολής, να θέτουν τη φράση “αμετάκλητη καταδικαστική απόφαση”, η δε σχετική δήλωση του οικονομικού φορέα στο ΤΕΥΔ αφορά μόνο σε αμετάκλητες καταδικαστικές αποφάσεις.
- ⁵⁹ Πρβλ. άρθρο 73 παρ. 1 τελευταία δύο εδάφια του ν. 4412/2016, όπως τροποποιήθηκαν με το άρθρο 107 περ. 7 του ν. 4497/2017.
- ⁶⁰ Πρβ. άρθρο 73 παρ. 2 περίπτωση γ του ν. 4412/2016 , η οποία προστέθηκε με το άρθρο 39 του ν. 4488/2017.
- ⁶¹ Επισημαίνεται ότι η εν λόγω πρόβλεψη για παρέκκλιση από τον υποχρεωτικό αποκλεισμό αποτελεί δυνατότητα της αναθέτουσας αρχής (πρβλ. Άρθρο 73 παρ. 3 του ν. 4412/2016). Σε περίπτωση που δεν επιθυμεί να προβλέψει τη σχετική δυνατότητα, η αναθέτουσα αρχή διαγράφει την παράγραφο αυτή.
- ⁶² Επισημαίνεται ότι η εν λόγω πρόβλεψη για παρέκκλιση από τον υποχρεωτικό αποκλεισμό

αποτελεί δυνατότητα της αναθέτουσας αρχής (πρβλ. Άρθρο 73 παρ. 3 του ν. 4412/2016). Σε περίπτωση που δεν επιθυμεί να προβλέψει τη σχετική δυνατότητα, η αναθέτουσα αρχή διαγράφει την παράγραφο αυτή.

- ⁶³ Οι λόγοι της παραγράφου 22.A.4. αποτελούν δυνητικούς λόγους αποκλεισμού σύμφωνα με το άρθρο 73 παρ. 4 ν. 4412/2016. Κατά συνέπεια, η αναθέτουσα αρχή δύναται να επιλέξει έναν, περισσότερους, όλους ή ενδεχομένως και κανέναν από τους λόγους αποκλεισμού συνεκτιμώντας τα ιδιαίτερα χαρακτηριστικά της υπό ανάθεση σύμβασης (εκτιμώμενη αξία αυτής, ειδικές περιστάσεις κλπ), με σχετική πρόβλεψη στο παρόν σημείο της διακήρυξης.
- ⁶⁴ Σημειώνεται ότι ο ανωτέρω εθνικός λόγος αποκλεισμού τίθεται στη διακήρυξη μόνο για συμβάσεις έργων προϋπολογισμού εκτιμώμενης αξίας ανώτερης του 1.000.000,00 ευρώ και στην περίπτωση αυτή συμπληρώνεται στο Μέρος III Δ του ΤΕΥΔ
- ⁶⁵ Πρβλ. άρθρο 73 παρ. 10 ν. 4412/2016, η οποία προστέθηκε με το άρθρο 107 περ. 9 του ν. 4497/2017.
- ⁶⁶ Υπενθυμίζεται ότι αναφορά στην παράγραφο 22.A.4 θα γίνει μόνο στην περίπτωση που η Αναθέτουσα Αρχή επιλέξει κάποιον από τους δυνητικούς λόγους αποκλεισμού.
- ⁶⁷ Επισημαίνεται ότι όλα τα κριτήρια ποιοτικής επιλογής, πλην της καταλληλότητας για την άσκηση επαγγελματικής δραστηριότητας (αρ. 75 παρ. 2 σε συνδυασμό με το αρ. 76 του ν. 4412/2016), είναι προαιρετικά για την αναθέτουσα αρχή και πρέπει να σχετίζονται και να είναι ανάλογα με το αντικείμενο της σύμβασης (άρθρο 75 παρ. 1 του ν. 4412/2016). Σε κάθε περίπτωση, πρέπει να διαμορφώνονται κατά τρόπο, ώστε να μην περιορίζεται δυσανάλογα η συμμετοχή των ενδιαφερόμενων οικονομικών φορέων στους διαγωνισμούς. Κατά το στάδιο του προσδιορισμού των κριτηρίων καταλληλότητας των υποψηφίων, είναι αναγκαίο να τηρούνται από τις αναθέτουσες αρχές, οι θεμελιώδεις ενωσιακές αρχές, ιδίως η αρχή της ίσης μεταχείρισης των συμμετεχόντων, της αποφυγής των διακρίσεων, της διαφάνειας και της ανάπτυξης του ελεύθερου ανταγωνισμού. Τα κριτήρια επιλογής του άρθρου 22.B – 22.E εξετάζονται κατά τη διαδικασία ελέγχου της καταλληλότητας του προσφέροντος να εκτελέσει τη σύμβαση (κριτήρια “on/off”).
- ⁶⁸ Επισημαίνεται ότι οι αναθέτουσες αρχές δεν μπορούν να καλούν συγκεκριμένες τάξεις/ πτυχία του ΜΕΕΠ. Πρβλ. άρθρα 76 παρ. 1, 3 και 4, όπως ισχύουν δυνάμει του άρθρου 119 παρ. 5 περ. α' έως δ' του ν. 4472/2017, σε συνδυασμό με το άρθρο 75 παρ. 2 & 5 του ν. 4412/2016 (πρβ. και άρθρο 80 παρ. 1 του ν. 3669/2008, όπως αντικαταστάθηκε με το άρθρο 119 παρ. 5 περ. η' του ν. 4472/2017).
- ⁶⁹ Οι αναθέτουσες αρχές μπορούν να επιβάλλουν απαιτήσεις που να διασφαλίζουν ότι οι οικονομικοί φορείς διαθέτουν την αναγκαία οικονομική και χρηματοδοτική ικανότητα για την εκτέλεση της σύμβασης. Όλες οι απαιτήσεις πρέπει να σχετίζονται και να είναι ανάλογες με το αντικείμενο της σύμβασης (πρβ. άρθρο 75 παρ. 1 τελευταίο εδάφιο και αρ. 75 παρ. 3 του ν. 4412/2016). Οι εν λόγω απαιτήσεις καθορίζονται περιγραφικά στο παρόν σημείο, χωρίς παραπομπή σε τάξεις/πτυχία του ΜΕΕΠ. Σε κάθε περίπτωση και μέχρι την κατάργηση των άρθρων 80 έως 110 του ν. 3669/2008 και την έναρξη ισχύος του π.δ. του άρθρου 118 παρ. 20 του ν. 4472/2017, επισημαίνεται ότι, εφόσον η αναθέτουσα αρχή επιλέξει την παραπομπή σε τάξεις/πτυχία του ΜΕΕΠ ως προς τον καθορισμό των απαιτήσεων για τις εγγεγραμμένες στο ΜΕΕΠ εργοληπτικές επιχειρήσεις, πρέπει να περιγράψει αναλυτικά τις αντίστοιχες απαιτήσεις και για τις αλλοδαπές εργοληπτικές επιχειρήσεις.
- ⁷⁰ Οι αναθέτουσες αρχές μπορούν να επιβάλλουν απαιτήσεις που να διασφαλίζουν ότι οι οικονομικοί φορείς διαθέτουν την αναγκαία τεχνική και επαγγελματική ικανότητα για την εκτέλεση της σύμβασης. Όλες οι απαιτήσεις πρέπει να σχετίζονται και να είναι ανάλογες με το αντικείμενο της σύμβασης (πρβ. άρθρο 75 παρ. 1 τελευταίο εδάφιο και αρ. 75 παρ. 4 του ν. 4412/2016). Οι εν λόγω απαιτήσεις καταρχάς καθορίζονται περιγραφικά στο παρόν σημείο, χωρίς παραπομπή σε τάξεις/πτυχία του ΜΕΕΠ ή βαθμίδες/κατηγορίες του ΜΕΚ. Σε κάθε περίπτωση και μέχρι την κατάργηση των άρθρων 80 έως 110 του ν. 3669/2008 και την έναρξη ισχύος του π.δ. του άρθρου 118 παρ. 20 του ν. 4472/2017, επισημαίνεται ότι, εφόσον η αναθέτουσα αρχή επιλέξει την παραπομπή σε τάξεις/πτυχία του ΜΕΕΠ ή βαθμίδες/κατηγορίες του ΜΕΚ ως προς τον καθορισμό των απαιτήσεων για τις εγγεγραμμένες στο ΜΕΕΠ εργοληπτικές επιχειρήσεις (πχ. στελέχωση), πρέπει να περιγράψει αναλυτικά τις αντίστοιχες απαιτήσεις και για τις αλλοδαπές εργοληπτικές

επιχειρήσεις.

- ⁷¹ Προαιρετική επιλογή: Η παρ. 22.Ε τίθεται κατά διακριτική ευχέρεια της αναθέτουσας αρχής και συμπληρώνεται σύμφωνα με το άρθρο 82 του ν. 4412/2016. Επισημαίνεται ότι όλες οι απαιτήσεις πρέπει να σχετίζονται και να είναι ανάλογες με το αντικείμενο της σύμβασης (άρθρο 75 παρ. 1 ν. 4412/2016).
- ⁷² Το εδάφιο αυτό προστίθεται κατά την κρίση της αναθέτουσας αρχής σύμφωνα με το άρθρο 78 παρ. 1 του ν. 4412/2016, άλλως διαγράφεται.
- ⁷³ Προαιρετική επιλογή. Σύμφωνα με το άρθρο 78 παρ. 2 του ν. 4412/2016, στην περίπτωση συμβάσεων έργων οι αναθέτουσες αρχές μπορούν να απαιτούν την εκτέλεση ορισμένων κρίσιμων καθηκόντων απευθείας από τον ίδιο τον προσφέροντα (προαιρετική σημείωση του ανωτέρω εδαφίου).
- ⁷⁴ Ως προς τον τρόπο υποβολής των αποδεικτικών μέσων του παρόντος άρθρου, τα οποία έχουν συνταχθεί/ παραχθεί από τους ίδιους τους οικονομικούς φορείς πρβλ. άρθρο 8 παρ. 3 της με. αρ. 117384/26-10-2017 Κ.Υ.Α.
- ⁷⁵ Επισημαίνεται ότι η ανωτέρω δυνατότητα εναπόκειται στη διακριτική ευχέρεια του οικονομικού φορέα. Εξακολουθεί να υφίσταται η δυνατότητα να υπογράφεται το ΤΕΥΔ από το σύνολο των φυσικών προσώπων που αναφέρονται στα τελευταία δύο εδάφια του άρθρου 73 παρ. 1 του ν. 4412/2016, όπως τροποποιήθηκαν με το άρθρο 107 περ. 7 του ν. 4497/2017.
- ⁷⁶ Πρβλ. άρθρο 79Α ν. 4412/2016, το οποίο προστέθηκε με το άρθρο 107 περ. 13 του ν. 4497/2017.
- ⁷⁷ Η υποχρεωτική αντικατάσταση του τρίτου, ως προς την παρ. 4, εναπόκειται στη διακριτική ευχέρεια της αναθέτουσας αρχής, εφόσον δε δεν την επιθυμεί, απαλείφεται η αναφορά στην παρ. 4 στο παρόν σημείο. Πρβλ. άρθρο. 78 παρ. 1 του ν. 4412/2016.
- ⁷⁸ Εφιστάται η προσοχή των αναθετουσών αρχών στο ότι πρέπει να ζητείται η προσκόμιση δικαιολογητικών προς απόδειξη μόνο των λόγων αποκλεισμού και των κριτηρίων επιλογής που έχουν τεθεί στην παρούσα διακήρυξη. Επισημαίνεται, περαιτέρω, ότι, η αναθέτουσα αρχή δύναται, κατά το αρ. 79 παρ. 5 του ν. 4412/2016, να ζητεί από προσφέροντες, σε οποιοδήποτε χρονικό σημείο κατά τη διάρκεια της διαδικασίας, να υποβάλλουν όλα ή ορισμένα δικαιολογητικά, όταν αυτό απαιτείται για την ορθή διεξαγωγή της διαδικασίας.
- ⁷⁹ Σύμφωνα με το άρθρο 73 παρ. 2 τελευταίο εδάφιο του ν. 4412/2016 : "Αν ο οικονομικός φορέας είναι Έλληνας πολίτης ή έχει την εγκατάστασή του στην Ελλάδα, οι υποχρεώσεις του που αφορούν τις εισφορές κοινωνικής ασφάλισης καλύπτουν τόσο την κύρια όσο και την επικουρική ασφάλιση."
- ⁸⁰ Λαμβανομένου υπόψη του σύντομου, σε πολλές περιπτώσεις, χρόνου ισχύος των πιστοποιητικών φορολογικής ενημερότητας, οι οικονομικοί φορείς μεριμνούν να αποκτούς εγκαίρως πιστοποιητικά που να καλύπτουν και τον χρόνο υποβολής της προσφοράς, σύμφωνα με τα ειδικότερα οριζόμενα στο άρθρο 104 του ν. 4412/2016, προκειμένου να τα υποβάλουν, εφόσον αναδειχθούν προσωρινοί ανάδοχοι. Τα εν λόγω πιστοποιητικά υποβάλλονται μαζί με τα υπόλοιπα αποδεικτικά μέσα του άρθρου 23 από τον προσωρινό ανάδοχο μέσω της λειτουργικότητας της «Επικοινωνίας» του υποσυστήματος.
- ⁸¹ Οι υπεύθυνες δηλώσεις του παρόντος τεύχους φέρουν εγκεκριμένη προηγμένη ηλεκτρονική υπογραφή ή προηγμένη ηλεκτρονική υπογραφή που υποστηρίζεται από εγκεκριμένο πιστοποιητικό (Πρβλ. άρθρο 9 παρ. 3 της με αρ. 117384/26-10-2017 Κ.Υ.Α.)
- ⁸² Πρβλ. ομοίως ως άνω υποσημείωση για τα πιστοποιητικά φορολογικής ενημερότητας
- ⁸³ Εφόσον η αναθέτουσα αρχή την επιλέξει ως λόγο αποκλεισμού.
- ⁸⁴ Με εκτύπωση της καρτέλας "Στοιχεία Μητρώου/ Επιχείρησης", όπως αυτά εμφανίζονται στο taxisnet.
- ⁸⁵ Εφόσον η αναθέτουσα αρχή τις επιλέξει, όλες ή κάποια/ες εξ αυτών, ως λόγους αποκλεισμού.
- ⁸⁶ Επισημαίνεται ότι η αναθέτουσα αρχή, εφόσον μπορέσει να αποδείξει, με κατάλληλα μέσα, ότι συντρέχει κάποια από τις περιπτώσεις αυτές, αποκλείει οποιονδήποτε οικονομικό φορέα από τη συμμετοχή στη διαδικασία σύναψης της δημόσιας σύμβασης.
- ⁸⁷ Εφόσον η αναθέτουσα αρχή την επιλέξει ως λόγο αποκλεισμού.
- ⁸⁸ Η υποχρέωση προσκόμισης δικαιολογητικών ονομαστικοποίησης μετοχών, εφόσον πρόκειται για συμβάσεις εκτιμώμενης αξίας άνω του 1.000.000,00 ευρώ, αφορά μόνο στις ανώνυμες εταιρείες

που λαμβάνουν μέρος στο διαγωνισμό, είτε πρόκειται για μεμονωμένους υποψήφιους, είτε για μέλη ενώσεων. Εξαιρούνται της υποχρέωσης αυτής οι εταιρείες που είναι εισηγμένες στο Χρηματιστήριο της χώρας εγκατάστασής τους και υποβάλλουν περί τούτου υπεύθυνη δήλωση του νομίμου εκπροσώπου τους.

- ⁸⁹ Εφόσον συντρέχει περίπτωση λόγω του προϋπολογισμού της σύμβασης, πρέπει να προβλέπεται και η δυνατότητα συμμετοχής επιχειρήσεων εγγεγραμμένων στα Νομαρχιακά Μητρώα (βλέπετε άρθρα 105 και 106 του ν. 3669/2008). Στην περίπτωση αυτή να τίθεται η αντίστοιχη πρόβλεψη.
- ⁹⁰ Πρβλ. άρθρα 76 παρ. 1, 3 και 4, όπως ισχύουν δυνάμει του άρθρου 119 παρ. 5 περ. α' έως δ' του ν. 4472/2017, σε συνδυασμό με το άρθρο 75 παρ. 2 & 5 του ν. 4412/2016
- ⁹¹ Πρβλ. ομοίως προηγούμενη υποσημείωση
- ⁹² Εφόσον έχει αναφερθεί σχετική απαίτηση στο άρθρο 22.Ε συμπληρώνεται αναλόγως σύμφωνα με το άρθρο 82 του ν. 4412/2016.
- ⁹³ Σύμφωνα με τη διάταξη του άρθρου 20 παρ. 5 του ν. 3669/2008: “Για τη συμμετοχή σε διαγωνισμούς δημοσίων έργων χορηγείται σε κάθε εργοληπτική επιχείρηση εγγεγραμμένη στο Μ.Ε.ΕΠ. «ενημερότητα πτυχίου», η οποία, σε συνδυασμό με τη βεβαίωση εγγραφής που εκδίδεται από την υπηρεσία τήρησης του Μ.Ε.ΕΠ., συνιστά «επίσημο κατάλογο αναγνωρισμένων εργοληπτών» [...] και απαλλάσσει τις εργοληπτικές επιχειρήσεις από την υποχρέωση να καταθέτουν τα επιμέρους δικαιολογητικά στους διαγωνισμούς.” Επισημαίνεται ότι, σύμφωνα με το άρθρο 22 (Τροποποιήσεις του Ν. 4412/2016) περ. 66 του ν. 4441/2016 (Α227] “α. Το πρώτο εδάφιο της περίπτωσης 31 της παραγράφου 1 του άρθρου 377 αντικαθίσταται ως εξής: «31) του Ν. 3669/2008 (Α2116), πλην των άρθρων 80 έως 110, τα οποία παραμένουν σε ισχύ μέχρι την έκδοση του προεδρικού διατάγματος του άρθρου 83, των παραγράφων 4 και 5 του άρθρου 20 και της παραγράφου 1 α του άρθρου 176».
- ⁹⁴ Στην περίπτωση όμως που η Ενημερότητα Πτυχίου δεν καλύπτει τις εισφορές επικουρικής ασφάλισης, τα σχετικά δικαιολογητικά υποβάλλονται ξεχωριστά.
- ⁹⁵ Μόνο στην περίπτωση που έχει επιλεγεί από την αναθέτουσα αρχή ως λόγος αποκλεισμού.
- ⁹⁶ Επισημαίνεται ότι ο οικονομικός φορέας παράγει από το υποσύστημα το ηλεκτρονικό αρχείο «εκτυπώσεις» των Δικαιολογητικών Συμμετοχής σε μορφή αρχείου Portable Document Format (PDF), το οποίο υπογράφεται με εγκεκριμένη προηγμένη ηλεκτρονική υπογραφή ή προηγμένη ηλεκτρονική υπογραφή με χρήση εγκεκριμένων πιστοποιητικών και επισυνάπτεται στον (υπο)φακέλο της προσφοράς «Δικαιολογητικά Συμμετοχής» (Πρβλ άρθρο 12 παρ. 1.2.4 της με. αρ. 117384/26-10-2017 Κ.Υ.Α.)
- ⁹⁷ Οι αναθέτουσες αρχές μπορούν να προβλέπουν στα έγγραφα της σύμβασης ότι, κατόπιν αιτήματος του υπεργολάβου και εφόσον η φύση της σύμβασης το επιτρέπει, η αναθέτουσα αρχή καταβάλλει απευθείας στον υπεργολάβο την αμοιβή του για την εκτέλεση προμήθειας, υπηρεσίας ή έργου, δυνάμει σύμβασης υπεργολαβίας με τον ανάδοχο. Στην περίπτωση αυτή, στα έγγραφα της σύμβασης καθορίζονται τα ειδικότερα μέτρα ή οι μηχανισμοί που επιτρέπουν στον κύριο ανάδοχο να εγείρει αντιρρήσεις ως προς αδικαιολόγητες πληρωμές, καθώς και οι ρυθμίσεις που αφορούν αυτόν τον τρόπο πληρωμής. Στην περίπτωση αυτή δεν αίρεται η ευθύνη του κύριου αναδόχου. Συμπληρώνεται αναλόγως.
- ⁹⁸ Εφόσον στη Διακήρυξη τίθενται επιπλέον όροι τεχνικής ικανότητας, αναφέρεται η σχετική απόφαση του Υπουργού Υποδομών και Μεταφορών, όπως απαιτείται από το άρθρο 76 παρ. 2 του ν. 4412/2016 ή η αντίστοιχη απόφαση του άρθρου 53 παρ. 7 β του ν. 4412/2016 για επιπλέον όρους τεχνικής και οικονομικής ικανότητας.



ΕΛΛΗΝΙΚΗ ΔΗΜΟΚΡΑΤΙΑ
ΝΟΜΟΣ ΘΕΣΣΑΛΟΝΙΚΗΣ
ΔΗΜΟΣ ΘΕΣΣΑΛΟΝΙΚΗΣ
ΔΙΕΥΘΥΝΣΗ ΒΙΩΣΙΜΗΣ ΚΙΝΗΤΙΚΟΤΗΤΑΣ & ΔΙΚΤΥΩΝ
ΤΜΗΜΑ ΟΔΟΠΟΙΙΑΣ ΚΑΙ ΟΔΙΚΗΣ ΣΗΜΑΝΣΗΣ

ΕΡΓΟ: «ΑΝΑΚΑΤΑΣΚΕΥΗ ΚΟΙΝΟΧΡΗΣΤΩΝ
ΧΩΡΩΝ ΚΑΙ ΠΕΖΟΔΡΟΜΙΩΝ ΑΝΩ ΠΟΛΗΣ.»
Τ.Π.

ΧΡΗΜΑΤΟΔΟΤΗΣΗ:
2018 Ε.Τ.Επ. - Τ.Α.Π. - Τελ. Ελ. Στάθμευσης
2017 - Τελ. Ελ. Στάθμευσης 2018 -
Χρημ. Υπολ. ΘΗΣΕΑΣ
2019 Ε.Τ.Επ. - Τ.Α.Π.

ΠΡΟΫΠΟΛΟΓΙΣΜΟΣ: 670.000,00 €

ΑΡΙΘΜΟΣ ΜΕΛΕΤΗΣ:48/26-09-2017
CPV: 45233141-9
Κ.Α.: 30/7324.39.01

ΤΕΧΝΙΚΗ ΕΚΘΕΣΗ

Γενικά

Η παρούσα μελέτη αφορά τη συντήρηση και επισκευή μικρής ή μεσαίας κλίμακας των πεζοδρομίων και πεζοδρόμων στην Γ' Δημοτική Κοινότητα του Δήμου Θεσσαλονίκης.

Αντικείμενο μελέτης

Σύμφωνα με την υπ' αριθμ 3046/304/89 Υπουργική Απόφαση (Κτιριοδομικός Κανονισμός, ΦΕΚ 59/Δ/3-02-89), η κατασκευή, επισκευή και συντήρηση των πεζοδρομίων αποτελεί υποχρέωση των παροδίων ιδιοκτησιών. Στις αρμοδιότητες της Υπηρεσίας μας βάσει του ΟΕΥ, περιλαμβάνεται η μελέτη και επίβλεψη έργων συντήρησης και ανακατασκευής κοινοχρήστων χώρων, ιδίως οδών, πεζοδρόμων και πεζοδρομίων, στο πλαίσιο του ετήσιου Τεχνικού Προγράμματος. Με σκοπό τη διατήρηση των δημοσίων χώρων ευθύνης του Δήμου μας σε ικανοποιητική κατάσταση από λειτουργική, αισθητική και κατασκευαστική άποψη, με γνώμονα την οδική ασφάλεια και την ασφαλή όδευση πεζών, η Υπηρεσία μας καταγράφει συστηματικά τις φθορές και βλάβες από συνήθη χρήση, παλαιότητα, πολυετή καταπόνηση ή εργασίες/ελλιπίες αποκαταστάσεις τρίτων και ενημερώνει τους υπόχρεους προς αποκατάσταση των πεζοδρομίων, ιδιώτες παροδίου ή οργανισμούς κοινής ωφελείας, αντίστοιχα, εφόσον πρόκειται για εντοπισμένες βλάβες. Παράλληλα, η Υπηρεσία μας βάσει των ανωτέρω καταγραφών, αλλά και κατόπιν αιτημάτων πολιτών, υποδείξεων της Δ.Κ. και του ετήσιου προγραμματισμού, σχεδιάζει και υλοποιεί τακτικά και έκτακτα έργα συντηρήσεων των κοινοχρήστων χώρων, με τα συνεργεία αυτεπιστασίας (έργα μικρής κλίμακας, απρόβλεπτες βλάβες) και μέσω εργολαβιών (εκτεταμένες παρεμβάσεις, συστηματικές επισκευές). Οι μελέτες συντηρήσεων πεζοδρομίων που υλοποιεί η Δ/ση μας συντάσσονται κατά προτεραιότητα λαμβάνοντας κατά κανόνα υπόψη τα παρακάτω κριτήρια:

- 1) Πεζοδρόμια αποκλειστικής ευθύνης του Δήμου μας γύρω από ακίνητα ιδιοκτησίας του (δημοτικά κτίρια, δημοτικά οικόπεδα, σχολικά συγκροτήματα) ή γύρω από κοινόχρηστους χώρους (πάρκα, παιδικές χαρές, νησίδες κυκλοφορίας, πλατείες).

- 2) Πεζοδρόμια σε σημεία που έχουν καταγραφεί ως ιδιαίτερος επικίνδυνα από τους επόπτες της Υπηρεσίας μας (πολυσύχναστα, με έντονη ανισοσταθμία, με βλάβες σε μεγάλη έκταση ή σε όλο το πλάτος τους, με αποκλεισμό της όδευσης πεζών, με κράσπεδα κατεστραμμένα κλπ), ενώ η υποχρέωση για την αποκατάστασή τους ανήκει στους παρόδους ιδιοκτήτες.
- 3) Στοιχεία διαμόρφωσης των κοινοχρήστων χώρων που εμπίπτουν κατά κανόνα στην ευθύνη του Δήμου μας (διαβάσεις πεζών, ράμπες ΑμεΑ, οδηγοί τυφλών, κατεστραμμένα εμπόδια στάθμευσης, δενδροδόχοι, εσοχές κάδων κ.α.).
- 4) Πεζοδρόμια σε περιπτώσεις όπου η Υπηρεσία μας έχει δεσμευτεί ότι θα επιληφθεί εντός ευλόγου χρόνου, στα πλαίσια των δυνατοτήτων της, όπως τακτικές φθορές από τη λειτουργία λαϊκών αγορών κ.α.

Επιπλέον, στην παρούσα μελέτη περιλαμβάνονται τα εξής:

- α) εργασίες συντήρησης και αποκατάστασης φθορών σε διάφορους πεζοδρόμους στην Γ' Δ.Κ., οι οποίοι είναι κατασκευασμένοι με ποικίλα υλικά επιστρώσεων
- β) εργασίες για την άρση της επικινδυνότητας σε δρόμους όπως Νικομάχου, Παλαμίδου κ.α. (αντιστηρίξεις, επιχώσεις)
- γ) εργασίες για την ομαλή απορροή των ομβρίων (κατασκευή φρεατίων)
- δ) τοποθέτηση ή συμπλήρωση του αστικού εξοπλισμού (εμπόδια στάθμευσης κ.α.)
- ε) εργασίες συντήρησης του περιβάλλοντος χώρου για την ανάδειξη ιστορικών μνημείων (Βυζ. Λουτρό, Θεοτοκοπούλου)

Οι εργασίες οι οποίες προβλέπονται από την παρούσα μελέτη αναφέρονται αναλυτικά στον προϋπολογισμό και το τιμολόγιο της μελέτης και αφορούν εργασίες οδοποιίας (συντηρήσεις).

Συγκεκριμένα προβλέπεται να συντηρηθούν **ενδεικτικά και μη περιοριστικά** τα πεζοδρόμια στις οδούς και οι πεζοδρόμοι, που περιλαμβάνονται στο συνημμένο πίνακα, όπως και άλλα σημεία φθορών, τα οποία δημιουργήθηκαν ή εντοπίστηκαν στο χρονικό διάστημα από την σύνταξη της μελέτης μέχρι την εκκίνηση των εργασιών και τα οποία δύναται να υποδείξει με ειδική εντολή η Διευθύνουσα Υπηρεσία, κατά τη διάρκεια εκτέλεσης του έργου, λαμβάνοντας υπόψη τα προαναφερόμενα κριτήρια και το βαθμό άμεσης επικινδυνότητας για την ασφάλεια του κοινού, εντός του συμβατικού οικονομικού αντικειμένου.

Στόχος του έργου είναι ο ευπρεπισμός και συντήρηση των πεζοδρομίων και πεζοδρόμων εντός των διοικητικών ορίων της Γ' Δημ. Κοιν. του Δήμου Θεσσαλονίκης, με διατήρηση του υπάρχοντος αρχιτεκτονικού σχεδιασμού ανά περίπτωση, όπως επίσης και η εξασφάλιση της απρόσκοπτης και ασφαλούς διέλευσης των πεζών σε όλο το μήκος των πεζοδρομίων με άρση και πρόληψη της επικινδυνότητας.

Ο ανάδοχος έχει την πλήρη ευθύνη, ποινική και αστική, για την ασφάλεια και για κάθε ατύχημα εργατικό ή μη που τυχόν συμβεί στον τόπο εκτέλεσης του έργου και για την επαρκή σηματοδότηση και διευθέτηση της κυκλοφορίας στην περιοχή εκτέλεσης του έργου.

Ο ανάδοχος πρέπει να έχει τη δυνατότητα να διαθέτει, τουλάχιστον δύο πλήρη συνεργεία επεμβάσεων, τα οποία να δουλεύουν συγχρόνως. Επίσης, ο ανάδοχος θα πρέπει, εφόσον το απαιτούν οι εκάστοτε συνθήκες του έργου, να μπορεί να εργάζεται και απόγευμα, καθώς και σαββατοκύριακα και αργίες, χωρίς επιπρόσθετη

αμοιβή. Κατά την εκτέλεση μιας τέτοιας εργασίας ο ανάδοχος έχει υποχρέωση να τηρεί όλους τους νόμους και κανονισμούς που αναφέρονται στην εκτέλεση της παραπάνω εργασίας. Ο ανάδοχος είναι υποχρεωμένος να ειδοποιεί εγγράφως πριν από είκοσι τέσσερις (24) ώρες τουλάχιστον τον επιβλέποντα μηχανικό για την πρόθεσή του να δουλέψει υπερωριακά ή σε ημέρες αργίας.

Κατά την εκτέλεση των εργασιών, με ευθύνη του μηχανικού του εργολάβου, θα τηρούνται όλοι οι κανόνες ασφαλείας και σήμανσης για την προστασία του κοινού που προβλέπονται από το νόμο, καθώς και η εκτέλεση των εργασιών θα γίνεται με τα απαραίτητα μέσα ατομικής προστασίας.

Ο προϋπολογισμός συντάχθηκε σύμφωνα με τα άρθρα του Ν.4412/2016, καθότι αφορά έργο συντήρησης και προβλέπει δαπάνη ποσού 670.000,00 €, εκ των οποίων 70.106,76 € για απρόβλεπτα έξοδα, 2.837,40 € ως πρόβλεψη για αναθεώρηση και 129.677,42 € για το Φ.Π.Α. **Η συνολική διάρκεια εκτέλεσης του έργου, ορίζεται σε δώδεκα (12) μήνες από την ημέρα υπογραφής της σύμβασης.**

ΤΕΧΝΙΚΗ ΠΕΡΙΓΡΑΦΗ ΕΡΓΑΣΙΩΝ

Γενικά

Η έκταση των σημείων συντήρησης μπορεί να είναι η ελάχιστη, όπως για παράδειγμα ένα κράσπεδο, μια πλάκα πεζοδρομίου ή ένα αποτρεπτικό εμπόδιο κ.α. και τα σημεία συντήρησης μπορεί να είναι διασκορπισμένα σε μεγάλη έκταση, καθιστώντας απαραίτητη την συχνή μετακίνηση των συνεργείων του αναδόχου. Όλες οι εργασίες του προϋπολογισμού θα χρησιμοποιηθούν κατά περίπτωση αποκατάστασης από τον ανάδοχο και πάντα σε συνεννόηση με τον επιβλέποντα και δεν θα λάβουν μεγάλη έκταση όπως για παράδειγμα σε έργα ανάπλασης οδών. Δηλαδή όλες οι εργασίες συντήρησης θα λαμβάνουν τον χαρακτήρα της σποραδικής συντήρησης λαμβάνοντας υπόψη τις πραγματικές ανάγκες συντήρησης των εν λόγω κοινοχρήστων χώρων και αποκαθιστώντας μόνο τα φθαρμένα σημεία που χρήζουν αποκατάστασης και όχι τα ενδιάμεσα υγιή τμήματα.

Οι εργασίες που αφορούν την επισκευή των δενδροδόχων που έχουν υποστεί βλάβες από το ριζικό σύστημα των δέντρων θα γίνονται πάντα καθ' υπόδειξη της επίβλεψης και σύμφωνα με την μελέτη. Σε περίπτωση που κριθεί από την επίβλεψη και μόνο, ότι για να αποκατασταθεί η δενδροδόχος πρέπει το δένδρο να κλαδευτεί ή ακόμα και να κοπεί μέρος του ριζικού του συστήματος, αυτή η εργασία δεν θα εκτελείται από συνεργείο του αναδόχου παρά μόνον από συνεργείο της αρμόδιας Υπηρεσίας του Δήμου.

Τα υλικά αποζηλώσεων θα μεταφέρονται με ευθύνη και δαπάνες του αναδόχου, χωρίς καμία πρόσθετη αποζημίωσή του, σε χώρο εταιρείας Διαχείρισης Στερεών Αποβλήτων. Τα χρήσιμα υλικά που θα αντικαθίστανται θα παραδίδονται στην Υπηρεσία.

Ειδικότερα:

Υλικά μελέτης

Τα κυριότερα υλικά που προβλέπει η μελέτη είναι τα εξής:

- Προκατασκευασμένα κράσπεδα οδοποιίας από σκυρόδεμα C 16/20 διαστάσεων 1,00Χ0,15Χ0,30
- Προκατασκευασμένα κράσπεδα οδοποιίας από σκυρόδεμα διαστάσεων 1,00Χ0,12Χ0,30
- Προκατασκευασμένα κράσπεδα οδοποιίας από σκυρόδεμα διαστάσεων 1,00Χ0,06Χ0,30

- ο Μαρμάρινα κράσπεδα διαστάσεων 1,00Χ0,15Χ0,30
- ο Πλάκες επίστρωσης δαπέδων με πλάκες μαρμάρου και πορόλιθου διαφόρων διαστάσεων
- ο Σκυρόδεμα C8/10, C12/15, C16/20, C25/30
- ο Χυτοσιδηρά καλύμματα φρεατίων, μεταλλικές σχάρες υδροσυλλογής
- ο Τσιμεντοκυβόλιθοι 10x10x6εκ χρώματος γκρι αλλά και άλλων χρωμάτων
- ο Πλάκες οδηγού όδευσης τυφλών τύπου Β (κίνδυνος) 40x40εκ, χρώματος κίτρινο.
- ο Πλάκες οδηγού όδευσης τυφλών από μαρμάρινες πλάκες με ειδική επεξεργασία της επιφάνειας των σε λωρίδες, τύπου Β (κίνδυνος) 40x40εκ.
- ο Γρανιτοκυβόλιθοι χρώματος γκρι διαστάσεων 20Χ10Χ10 για κατασκευή γρανιτένιων κρασπεδορείθρων και οδοστρώματος.
- ο Σχιστόπλακες ακανόνιστου σχήματος για επίστρωση δαπέδων πάχους 2-3εκ.
- ο Προκατασκευασμένες πλάκες σκυροδέματος διαφόρων σχεδίων και χρωμάτων πάχους 3-4 εκ. διαστάσεων 50Χ50 και 40Χ40εκ.
- ο Αποτρεπτικά εμπόδια διαφόρων σχεδίων από χυτό αλουμίνιο, χυτοσίδηρο και σίδηρο, σύμφωνα με τα σχέδια της μελέτης.
- ο Σιδηρά κιγκλιδώματα διαφόρων σχεδίων από σίδηρο, σύμφωνα με τα σχέδια της μελέτης.
- ο Παγκάκια με ξύλινα καθίσματα & πλάτες σε φυσικό χρωματισμό και μεταλλικό σκελετό σε χρώμα ανθρακί.
- ο Τοιχίο αντιστήριξης από εμφανές σκυρόδεμα πλάτους 25εκ ελάχιστο, κατά μήκος του ορίου με το αδόμητο οικόπεδο.
- ο Δενδροδόχοι, διαφόρων διαστάσεων από χυτό κράσπεδο σκυροδέματος πλάτους 10εκ, ή γρανιτένιους κυβόλιθους, ισόπεδοι με την πλακόστρωση, και υλικά επικάλυψης των δεντροδόχων με έγχρωμο αδρανές υλικό και ρητίνη ή με προϊόν ανακύκλωσης ελαστικού (SBR) και ρητίνη.
- ο Πινακίδες κάθετης σήμανσης οδών στα σημεία που χρειάζεται αντικατάσταση των παλαιών και κατεστραμμένων πινακίδων.

Εργασίες που θα εκτελεστούν

Οι εργασίες, οι οποίες προβλέπεται να εκτελεσθούν είναι οι εξής:

1. Γενικές εκσκαφές σε έδαφος γαιώδες ημιβραχώδες, σύμφωνα με τις προδιαγραφές της υπ' αριθμ. 02-02-01-00 Ε.Τ.Ε.Π. «Γενικές εκσκαφές».
2. Εκσκαφές τάφρων με μηχανικά μέσα σε έδαφος γαιώδες ή ημιβραχώδες οιασδήποτε συστάσεως με φορτοεκφόρτωση και μεταφορά, καθώς και εκσκαφές τάφρων με τα χέρια.
3. Αποξήλωση πλακοστρώσεων πεζοδρομίων και κρασπεδορείθρων με την υπόβαση τους από άοπλο σκυρόδεμα. Το βάθος της αποξήλωσης υπολογίζεται από την στάθμη πλακόστρωτου μέχρι και το πάχος της υπόβασης.
4. Καθαίρεση πλακοστρώτου πεζοδρομίου ή άλλου είδους επίστρωσης, όπου χρειασθεί, χωρίς την καθαίρεση της υπόβασης εφόσον αυτή είναι υγιής σύμφωνα με τις υποδείξεις της Υπηρεσίας.
5. Αποξήλωση κρασπεδορείθρων και γρανιτικών κυβόλιθων, όπου είναι απαραίτητο, με τη φόρτωση και τη μεταφορά.
6. Επίχωση τάφρων με προϊόντα εκσκαφής.
7. Επίχωση με θραυστό υλικό λατομείου της Π.Τ.Π. 0-150.

18PROC002808569 2018-03-15

ΕΡΓΟ: «ΑΝΑΚΑΤΑΣΚΕΥΗ ΚΟΙΝΟΧΡΗΣΤΩΝ ΧΩΡΩΝ ΚΑΙ ΠΕΖΟΔΡΟΜΙΩΝ ΑΝΩ ΠΟΛΗΣ»

8. Κατασκευή βάσεως με 3 Α πάχους.10εκ., όπου απαιτείται.
9. Κατασκευή κρασπεδορείθρων με προκατασκευασμένα ή μάρμαρινα ή γρανιτένια κράσπεδα.
10. Κατασκευή πλαισίων κηπαρίων με ειδικά προκατασκευασμένα κράσπεδα, όπου χρειαστεί.
11. Κατασκευή πλακοστρώτου πεζοδρομίου με υλικά που υποδεικνύονται στα συνημμένα σχέδια και πάντα σύμφωνα με τις υποδείξεις της Υπηρεσίας.
12. Κατασκευή οδοστρώματος με τσιμεντένιους κυβόλιθους όπως υποδεικνύονται στα συνημμένα σχέδια και σύμφωνα με τις υποδείξεις της Υπηρεσίας
13. Κατασκευή κεκλιμένων επιπέδων (ράμπες σύμφωνα με τα συνημμένα σχέδια) για την εξυπηρέτηση των ατόμων με ειδικές ανάγκες και ατόμων με προβλήματα όρασης σε διαβάσεις πεζών στα πεζοδρόμια ή όπου αλλού ενδείκνυται.
14. Κατασκευή δενδροδόχων όπου ενδείκνυται, με ειδικά προκατασκευασμένα κράσπεδα, ή μαρμαρίνα ή με ρητινούχα υλικά σύμφωνα με τα σχέδια λεπτομερειών.
15. Ανύψωση ή υποβιβασμός φρεατίων Ο.Κ.Ω., όπου απαιτείται και
16. Τοποθέτηση αποτρεπτικών εμποδίων τύπου Π (από σιδηροσωλήνα 2") σύμφωνα με τα συνημμένα σχέδια ή όπου κριθεί αλλού αναγκαίο.
17. Τοποθέτηση κάλαθων απορριμμάτων και παγκάκια έπειτα από συνεννόηση με την Υπηρεσία και την Υπηρεσία Καθαριότητας.

Όλες οι εργασίες που αναφέρονται, αλλά και κάθε πρόσθετη εργασία που θα γίνει πέραν των ήδη προβλεφθέντων, θα εκτελείται σύμφωνα με τις αντίστοιχες Ε.Τ.Ε.Π.

Θεσσαλονίκη 26/9/2017

Ο ΣΥΝΤΑΞΑΣ

Η ΠΡΟΪΣΤΑΜΕΝΗ
ΤΟΥ ΤΜΗΜΑΤΟΣ

Η ΠΡΟΪΣΤΑΜΕΝΗ
ΔΙΕΥΘΥΝΣΗΣ

ΑΣΤ. ΑΣΤΕΡΙΑΔΗΣ
Πολιτικός Μηχανικός Τ.Ε.

ΠΑΣΧ. ΚΑΛΟΜΟΙΡΗ
Αγρονόμος Τοπογράφος

Μ. ΖΟΥΡΝΑ
Αρχιτέκτων Μηχανικός

ΠΙΝΑΚΑΣ ΚΑΤΑΓΡΑΦΗΣ ΥΦΙΣΤΑΜΕΝΗΣ ΚΑΤΑΣΤΑΣΗΣ ΟΔΟΥ

Γ' ΔΗΜΟΤΙΚΗ ΚΟΙΝΟΤΗΤΑ

A/A	ΟΝΟΜΑΣΙΑ ΟΔΟΥ	ΚΥΚΛΟΦΟΡΙΑΚΗ ΛΕΙΤΟΥΡΓΙΑ	ΕΙΔΟΣ ΕΠΙΣΤΡΩΣΗΣ	ΕΙΔΟΣ ΒΛΑΒΗΣ	ΚΑΤΑΣΤΑΣΗ ΣΥΝΤΗΡΗΣΗΣ	ΣΗΜΕΙΑ ΕΝΔΙΑΦΕΡΟΝΤΟΣ
1	Αιόλου	Πεζόδρομος	Γραν. κυβόλιθοι & πλάκες Ελευθερουπόλεως	Αρμολόγηση & κακή απορροή υδάτων	μέτρια	
2	Αλ. Παπαδοπούλου 52,	Πεζόδρομος	τσιμέντο, κυβόλιθοι και πλ. Ελευθ.	αποκολλημένες πλάκες και κακές κλίσεις για τα όμβρια	κακή	
3	Αλκινόου	Πεζόδρομος	Γραν. κυβόλιθοι & πλάκες Ελευθερουπόλεως	κακή απόκατάσταση κυβολ. & Αρμολόγηση	μέτρια	Πάρκο στην Αλκινόου με Κίρκης
4	Αντίχου Νο 1-9	Πεζόδρομος	Γραν. κυβόλιθοι & πλάκες Ελευθερουπόλεως	αποκολλημένοι κυβόλιθοι	μέτρια	
5	από Μουσσών προς αδιέξοδο ανακατασκευή,	Πεζόδρομος	Προκατασκευασμένες πλάκες πεζοδρομίου γκρι 50x50 & τσιμέντο	αποκολλημένες πλάκες και ρηγματώσεις	κακή	
6	Αργοναυτών Νο 1 με 29	Πεζόδρομος	Άσφαλτος και πλάκες Ελευθερουπόλεως, τσιμέντο	αποκολλημένες πλάκες	μέτρια	
7	Αργυροπούλου	Οδός	Προκατασκευασμένες πλάκες πεζοδρομίου γκρι 50x50 και κράσπεδα από κυβόλιθους	αποκόλληση πλακών κ βάσης	μέτρια	
8	Αριάδνης	Πεζόδρομος	πλ. Ελευθερουπόλεως, γρ. κυβόλιθοι	ρηγματώσεις, αρμολογήματα, αποκολλημένες πλάκες	μέτρια	
9	Αριστέως	Πεζόδρομος	Γραν. κυβόλιθοι & πλάκες Ελευθερουπόλεως	ρηγματώσεις, αρμολογήματα, αποκολλημένες πλάκες	μέτρια	
10	Αριστίππου με Μουσσών	Πεζόδρομος	Προκατασκευασμένες πλάκες πεζοδρομίου γκρι 50x50 και κράσπεδα από κυβόλιθους	βαθουλώματα, αποκολλημένες πλάκες, κακή απορροή υδάτων	κακή	
11	Αρσινόης	Πεζόδρομος	Γραν. κυβόλιθοι & τσιμέντο	έλλειψη κράσπεδων και φρεατίων	μέτρια	πλησίον Πύργου του Τριγωνίου
12	Αχιλλέως 10 και 13,	Πεζόδρομος	Γραν. Κυβόλιθοι & πλάκες Ελευθερουπόλεως	αποκολλημένες πλάκες	μέτρια	
13	Βίαντος όλη	Οδός	Προκατασκευασμένες πλάκες πεζοδρομίου γκρι 50x50, γρ. κυβόλιθοι, τσιμέντο και άσφαλτος	αποκόλληση πλακών κ βάσης	μέτρια	
14	Βλατάδων εναντι 5 και 8	Πεζόδρομος	Γραν. κυβόλιθοι & τσιμεντο	αποκολλημένοι κυβόλιθοι	μέτρια	πάρκο (Βλατάδων με Φωτίου)
15	Βύζαντος	Πεζόδρομος	Γραν. κυβόλιθοι & πλάκες Ελευθερουπόλεως	ρηγματώσεις, αρμολογήματα	μέτρια	πάρκο (Βύζαντος με Άθωνος)
16	Γύζη	Οδός	Γραν. Κυβόλιθοι	κακή συντήρηση, κακή απορροή υδάτων	κακή	
17	Δαιδάλου	Οδός	Τσιμέντο	Σπασίματα και ρηγματώσεις στο οδόστρωμα	κακή	Πλατεία Τερψιθέας
18	Δημ. Πολιορκητού Νο 1 με 79	Πεζόδρομος	Γραν. κυβόλιθοι & πλάκες Ελευθερουπόλεως & τσιμέντο	ρηγματώσεις, αρμολογήματα,	μέτρια	
19	Διονυσίου	Πεζόδρομος	Άσφαλτος	δεν υπάρχει χώρος για πεζοδρόμιο, κακή κατάσταση ασφάλτου	κακή	
20	Δωρίδος	Πεζόδρομος	Γραν. κυβόλιθοι & πλάκες Ελευθερουπόλεως & τσιμέντο	ρηγματώσεις, αρμολογήματα, αποκολλημένες πλάκες	μέτρια	Πλατεία Τερψιθέας
21	Ελευσίνας	Πεζόδρομος	Άσφαλτος και πλάκες Ελευθερουπόλεως, τσιμέντο	αποκολλημένες πλάκες και ρηγματωμένο μετό	μέτρια	
22	Επαμεινώνδα	Πεζόδρομος	Τσιμεντένιοι κυβόλιθοι	καθιζήσεις & ρηγματώσεις	κακή	
23	Επιμενίδου Νο 1 έως 6	Πεζόδρομος	πλ. Ελευθερουπόλεως, γρ. κυβόλιθοι	χαλασμένοι κυβόλιθοι	μέτρια	Διατηρητέο δημοτικό κτίριο Επιμενίδου 19
24	Επταυργίου Νο 62 έως 68	Οδός	πλ. Ελευθερουπόλεως	ρηγματώσεις, αποκολλημένες πλάκες	μέτρια	I. M. Βλατάδων

25	Ηρακλείδου Νο 18 και 25-27,	Πεζόδρομος	Γραν. κυβόλιθοι & πλάκες Ελευθερουπόλεως	κυβόλιθοι και πλάκες λείπουν, αρμολόγηση	μέτρια	
26	Θεοτοκοπούλου	δρόμος	Άσφαλτος, πεζοδρόμια πλάκες Ελευθερούπολης	ρηγματώσεις, αρμολογήματα, αποκολλημένες πλάκες	μέτρια	
27	Ιφικράτους	Πεζόδρομος	Γραν. κυβόλιθοι & πλάκες Ελευθερουπόλεως	Αρμολόγηση	μέτρια	
28	Ιωλκού	Πεζόδρομος	Τσιμέντο	ρηγματώσεις, λακούβες	κακή	Ι.Ν. Ταξιαρχών (Μουσσών με Ιωλκού)
29	Καλλιόπης	Πεζόδρομος	Τσιμέντο & χύμα		κακή	
30	Καραδήμου	Πεζόδρομος	Άσφαλτος και γρ. κυβόλιθοι	ανύπαρκτες πλάκες και βάση σε ένα τμήμα	μέτρια	
31	Κάστορος	Πεζόδρομος	Τσιμεντένιοι κυβόλιθοι, πλάκες Ελευθερουπόλεως	χαλασμένοι κυβόλιθοι, καθιζήσεις	μέτρια	
32	Κλειούς Νο 1-15	Πεζόδρομος	Γραν. κυβόλιθοι & πλάκες Ελευθερουπόλεως	κυβόλιθοι, αρμολόγηση	μέτρια	
33	Κορίνης	Πεζόδρομος	Γραν. Κυβόλιθοι	Αρμολόγηση & κακή απορροή ομβρίων	κακή	Συνδέει την εκκλησία του Αγίου Νικολάου του Ορφανού με το Νοσοκομείο "Άγιος Δημήτριος"
34	Λεωτυχίδου με Αμφιτρύωνος	Πεζόδρομος	Γραν. κυβόλιθοι & πλάκες Ελευθερουπόλεως	Αρμολόγηση & αποκολλημένες πλάκες κ κυβόλιθοι	μέτρια	
35	Μαλέα,	Πεζόδρομος	Γραν. κυβόλιθοι & πλάκες Ελευθερουπόλεως	Αρμολόγηση	μέτρια	
36	Μοναχού Παϊσίου	Πεζόδρομος	Γραν. κυβόλιθοι & τσιμεντο	ρηγματώσεις στο σκυρόδεμα, σπασμένες πλάκες και βάση	μέτρια	
37	Μουσσών (με Αιόλου και με Καλλιόπης, με Μωρέα και με Κενταύρων)	Πεζόδρομος	Προκατασκευασμένες πλάκες πεζοδρομίου γκρι 50x50, γρ. κυβόλιθοι, & τσιμέντο	αποκολλημενες πλάκες και κυβόλιθοι, λιμνάζοντα ύδατα	κακή	Ι.Ν. Ταξιαρχών (Μουσσών με Ιωλκού)
38	Μουσσών με Μεγάρων	Πεζόδρομος	Προκατασκευασμένες πλάκες πεζοδρομίου γκρι 50x50, γρ. κυβόλιθοι, & τσιμέντο	αποκολλημενες πλάκες και κυβόλιθοι, λιμνάζοντα ύδατα	κακή	
39	Μπουμπουλίνας με Δ. Πολιορκητού και Νο 9-23	Πεζόδρομος	Γραν. κυβόλιθοι & πλάκες Ελευθερουπόλεως , μπετό	τρύπα	κακή	
40	Νικαμάχου	Πεζόδρομος	Γραν. κυβόλιθοι & πλάκες Ελευθερουπόλεως , μπετό	υποχώρηση δρόμου	κακή	πάрко (τέρμα Νικαμάχου)
41	Ολυμπιάδος & Λαμπουσιάδου	Οδός	Τσιμεντένιοι κυβόλιθοι κόκκινοι	ξηλώνονται οι κυβόλιθοι	μέτρια	
42	Παλαμίδου	Πεζόδρομος	Γραν. κυβόλιθοι & πλάκες Ελευθερουπόλεως	υποχώρηση δρόμου	κακή	
43	Πελοπίδα	Πεζόδρομος	Τσιμέντο	αποκατάσταση σκασμένων τμημάτων	μέτρια	Παιδική βιβλιοθήκη Άνω Πόλης Κλαυθμώνος 37 - Πελοπίδα
44	Πηλέως Νο 1-19	Πεζόδρομος	Γραν. κυβόλιθοι & πλάκες σχιστόλιθου	λείπουν κυβόλιθοι και πλάκες σχιστόλιθου	μέτρια	κάθετος στην πλατεία Τερψιθέας
45	Πλατεία Τερψιθέας	Πεζόδρομος	Γραν. κυβόλιθοι & πλάκες Ελευθερουπόλεως & τσιμέντο	ρηγματώσεις, αρμολογήματα, αποκολλημένες πλάκες	μέτρια	πλατεία
46	Ποτίδαιας	Πεζόδρομος	πλάκες Ελευθερουπόλεως	αποκολλημενες πλάκες και έλλειψη φρεατίων	μέτρια	
47	Πρωτέως	Πεζόδρομος	τσιμέντο	κατεστρεμμένα σκαλοπάτια	κακή	
48	Ρακτιβάν	Πεζόδρομος	Προκατασκευασμένες πλάκες πεζοδρομίου γκρι 50x50, πλ. Ελευθερουπόλεως, γρ. κυβόλιθοι, τσιμέντο	λείπουν κράσπεδα, ρηγματώσεις στο μπετό, μεταλλικά κολωνάκια	μέτρια	
49	Σαχίνη 30	Πεζόδρομος	Γραν. κυβόλιθοι & πλάκες Ελευθερουπόλεως	αποκολλημένες πλάκες και κακές κλίσεις για τα όμβρια, ρηγματωμένο μπετό	μέτρια	Εκκλησία Αγίας Αικατερίνης

50	Σαχτούρη	Πεζόδρομος	Γραν. κυβόλιθοι & πλάκες Ελευθερουπόλεως & τσιμέντο	αποκολλημένες πλάκες και ρηγματωμένο μπετό	μέτρια	
51	Τιμολέοντος	Πεζόδρομος	Πλάκες Ελευθερουπόλεως	αποκολλημένες πλάκες, αρμολόγημα	μέτρια	
52	Τσαμαδού	Πεζόδρομος	Γραν. κυβόλιθοι & πλάκες Ελευθερουπόλεως	μικροσπεμβάσεις	μέτρια	Εκκλησία Αγίας Αικατερίνης
53	Τυρταίου- Μύρωνος από Νο 2-12	Πεζόδρομος	Τσιμεντένιοι κυβόλιθοι, πλάκες Ελευθ.	αποκολλημένες πλάκες	μέτρια	
54	Φωτίου (αρχή)	Πεζόδρομος	Άσφαλτος και πλάκες Ελευθερουπόλεως, τσιμέντο	ρηγματώσεις στο σκυρόδεμα, χαλασμένα κράσπεδα, πλάκες και βάση για το πεζοδρόμιο	κακή	πάρκο (Βλατάδων με Φωτίου)
55	Χαβρίου	Οδός	Γραν. κυβόλιθοι & πλάκες Ελευθερουπόλεως	Αρμολόγηση & αποκολλημένες πλάκες κ κυβόλιθοι	κακή	

Ο ΣΥΝΤΑΞΑΣ

ΑΣΤ. ΑΣΤΕΡΙΑΔΗΣ
Πολιτικός Μηχανικός Τ.Ε.Η ΑΝ. ΠΡΟΪΣΤΑΜΕΝΗ
ΤΟΥ ΤΜΗΜΑΤΟΣΠΑΣΧ. ΚΑΛΟΜΟΙΡΗ
Αγρονόμος ΤοπογράφοςΘεσσαλονίκη 26/09/2017
Η ΠΡΟΪΣΤΑΜΕΝΗ ΔΙΕΥΘΥΝΣΗΣΜ. ΖΟΥΡΝΑ
Αρχιτέκτων Μηχανικός



ΕΛΛΗΝΙΚΗ ΔΗΜΟΚΡΑΤΙΑ
ΔΗΜΟΣ ΘΕΣΣΑΛΟΝΙΚΗΣ
ΓΕΝΙΚΗ ΔΙΕΥΘΥΝΣΗ ΤΕΧΝΙΚΩΝ ΥΠΗΡΕΣΙΩΝ
ΔΙΕΥΘΥΝΣΗ ΒΙΩΣΙΜΗΣ
ΚΙΝΗΤΙΚΟΤΗΤΑΣ & ΔΙΚΤΥΩΝ
ΤΜΗΜΑ ΟΔΟΠΟΙΙΑΣ & ΟΔΙΚΗΣ ΣΗΜΑΝΣΗΣ

ΑΝΤΙΚΕΙΜΕΝΟ: «ΑΝΑΚΑΤΑΣΚΕΥΗ ΚΟΙΝΟΧΡΗΣΤΩΝ
ΧΩΡΩΝ ΚΑΙ ΠΕΖΟΔΡΟΜΙΩΝ ΑΝΩ
ΠΟΛΗΣ.»

ΑΡ. ΜΕΛΕΤΗΣ: 48/26-09-2017

Κ.Α.: 30.003/7324.39.01 Τ.Π. 2017

ΕΚΤΕΛΕΣΗ: ΕΡΓΟΛΑΒΙΚΩΣ

ΧΡΗΜΑΤΟΔΟΤΗΣΗ: 2018 Ε.Τ.Επ. - Τ.Α.Π. - Τελ. Ελ.
Στάθμευσης 2017 - Τελ. Ελ.
Στάθμευσης 2018 - Χρημ. Υπολ.
ΘΗΣΕΑΣ

2019 Ε.Τ.Επ. - Τ.Α.Π.

ΠΡΟΫΠΟΛΟΓΙΣΜΟΣ: 670.000,00€ (με Φ.Π.Α.)

CPV: 45233141-9

ΕΙΔΙΚΗ ΣΥΓΓΡΑΦΗ ΥΠΟΧΡΕΩΣΕΩΝ

Άρθρο 1ο: Γενικά

1.1 Η παρούσα Ειδική Συγγραφή Υποχρεώσεων (Ε.Σ.Υ.) περιλαμβάνει τους ειδικούς συμβατικούς όρους, με βάση τους οποίους, σε συνδυασμό με τα στοιχεία της μελέτης και με τους όρους των λοιπών Τευχών Δημοπράτησης, ο Ανάδοχος που θα αναδειχθεί, θα εκτελέσει όλες τις απαιτούμενες εργασίες, για την κατασκευή του έργου «Ανακατασκευή κοινοχρήστων χώρων και πεζοδρομίων Άνω Πόλης»-Τ.Π., σύμφωνα με τα σχέδια των εγκεκριμένων μελετών.

1.2 Η μελέτη του έργου εγκρίθηκε με την υπ' αρ. Απόφαση του Δημοτικού Συμβουλίου κατά την συνεδρίαση του.

1.3 Η παρούσα Ειδική Συγγραφή Υποχρεώσεων περιλαμβάνει τους ειδικούς συμβατικούς όρους, που τίθενται από τα ιδιαίτερα χαρακτηριστικά και τις απαιτήσεις του υπόψη έργου. Για τα θέματα που δεν αναφέρονται στην παρούσα ισχύουν απολύτως οι όροι της Διακήρυξης.

1.4 Οι διαγωνιζόμενοι θα πρέπει να λάβουν υπόψη τους ότι υφίσταται πλήρες τεύχος μελέτης το οποίο είναι στη διάθεσή τους, και συνεπώς ουδεμία ουσιώδης παρέκκλιση από την μελέτη πρόκειται να επέλθει στο στάδιο κατασκευής του έργου.

1.5 Τα είδη και οι ποσότητες όλων των εργασιών του έργου περιέχονται στον προϋπολογισμό της μελέτης που ανέρχεται στο ποσό των **εξακοσίων εβδομήντα χιλιάδων ευρώ (670.000,00€)**, με τα απρόβλεπτα, την αναθεώρηση και το Φ.Π.Α.

Άρθρο 2ο: Ορισμοί - Επεξηγήσεις

Παρατίθενται οι ακόλουθοι ορισμοί:

«Συντονιστής για θέματα ασφάλειας και υγείας	Κάθε φυσικό ή νομικό πρόσωπο στο οποίο ο εργολάβος ολόκληρου του έργου, αναθέτει τα καθήκοντα που προβλέπονται στη παράγραφο 3 του
--	--

κατά την εκτέλεση του έργου»	άρθρου 6 του Π.Δ. 305/96.
«Ημέρες»	Οπουδήποτε χρησιμοποιείται στην παρούσα Ε.Σ.Υ. ο όρος “ημέρες”, νοούνται πάντοτε οι ημερολογιακές ημέρες.
«Χρονοδιάγραμμα»	Το Χρονοδιάγραμμα στο οποίο αναγράφονται οι τμηματικές και η τελική προθεσμία ολοκλήρωσης του έργου σε ημερολογιακές ημέρες.
«Κανονισμοί, Πρότυπα, Κώδικες, Προδιαγραφές»	Οποιαδήποτε αναφορά σε Κανονισμούς, Πρότυπα, Κώδικες ή Προδιαγραφές αφορά στην πιο πρόσφατη έκδοσή τους και δημοσίευση που ισχύει την ημερομηνία υπογραφής της Σύμβασης.
«Έργο»	Το σύνολο των ενεργειών και εργασιών για την υλοποίηση της Σύμβασης
«Εργοτάξιο, Τύπος των Εργασιών»	Ο τύπος εκτέλεσης του έργου.
«Αντίκλητος ή Νόμιμος Εκπρόσωπος του Αναδόχου»	Το φυσικό πρόσωπο που αντιπροσωπεύει τον Ανάδοχο σε κάθε συναλλαγή του με τον Εργοδότη σχετικά με το Έργο.
«Μηχανικός του Αναδόχου»	Ο διπλωματούχος Μηχανικός, προϊστάμενος του εργοταξίου.

Άρθρο 3ο: Ισχύουσες διατάξεις

3.1 Η δημοπράτηση και εκτέλεση των έργων του Ο.Τ.Α. διέπεται από τις ακόλουθες διατάξεις:

- Ο Ν. 4412/2016 «Δημόσιες Συμβάσεις Έργων, Προμηθειών και Υπηρεσιών (προσαρμογή στις Οδηγίες 2014/24/ΕΕ και 2014/25/ΕΕ)»

- Ο Ν. 3669/08, άρθρα 80 – 100, «Κύρωση της Κωδικοποίησης της νομοθεσίας κατασκευής δημοσίων έργων» (ΚΔΕ), όπως τροποποιήθηκε από το Ν. 4070/2012 «Ρυθμίσεις ηλεκτρονικών επικοινωνιών, Μεταφορών, Δημοσίων Έργων και άλλες διατάξεις».

- Ο Ν. 4314/2014 «Α) Για τη διαχείριση, τον έλεγχο και την εφαρμογή αναπτυξιακών παρεμβάσεων για την προγραμματική περίοδο 2014–2020, Β) Ενσωμάτωση της Οδηγίας 2012/17 του Ευρωπαϊκού Κοινοβουλίου και του Συμβουλίου της 13ης Ιουνίου 2012 (ΕΕ L 156/16.6.2012) στο ελληνικό δίκαιο, τροποποίηση του Ν. 3419/2005 (Α' 297) και άλλες διατάξεις»,

- Ο Ν. 3614/07 «Διαχείριση, έλεγχος και εφαρμογή αναπτυξιακών παρεμβάσεων για την προγραμματική περίοδο 2007-2013», όπως τροποποιήθηκε και ισχύει σήμερα.

- Ο Ν. 4278/2014 και ειδικότερα το άρθρο 59 «Άρση περιορισμών συμμετοχής εργοληπτικών επιχειρήσεων σε δημόσια έργα»,

- Ο Ν. 4270/2014 Αρχές δημοσιονομικής διαχείρισης και εποπτείας (ενσωμάτωση της Οδηγίας 2011/85/ΕΕ) – δημόσιο λογιστικό και άλλες διατάξεις», όπως ισχύει

- Οι διατάξεις Ν. 1642/86 για το Φ.Π.Α. (Φ.Ε.Κ. Α' 25/86) και

- Ο Ν. 3852/10 – «Νέα αρχιτεκτονική της Αυτοδιοίκησης και της Αποκεντρωμένης Διοίκησης – Πρόγραμμα Καλλικράτης»

- Ο Ν. 4071/12 – «Ρυθμίσεις για την τοπική ανάπτυξη, την αυτοδιοίκηση και την αποκεντρωμένη διοίκηση»

ση – Ενσωμάτωση Οδηγίας 2009/50/ΕΚ»,

- Ο Ν. 4250/2014 «Διοικητικές Απλουστεύσεις - Καταργήσεις, Συγχωνεύσεις Νομικών Προσώπων και Υπηρεσιών του Δημοσίου Τομέα-Τροποποίηση Διατάξεων του π.δ. 318/1992 (Α'161) και λοιπές ρυθμίσεις» (Α' 74) και ειδικότερα το άρθρο 1 αυτού,

- Το άρθρο 26 του Ν. 4024/2011 (Α 226) «Συγκρότηση συλλογικών οργάνων της διοίκησης και ορισμός των μελών τους με κλήρωση»,

- Ο Ν. 3861/2010 «Ενίσχυση της διαφάνειας με την υποχρεωτική ανάρτηση νόμων και πράξεων των κυβερνητικών, διοικητικών και αυτοδιοικητικών οργάνων στο διαδίκτυο "Πρόγραμμα Διαύγεια" και άλλες διατάξεις».

- Οι σε εκτέλεση των ανωτέρω διατάξεων εκδοθείσες κανονιστικές πράξεις (εφόσον δεν περιλαμβάνονται στην κωδικοποίηση), καθώς και λοιπές διατάξεις που αναφέρονται ρητά ή απορρέουν από τα οριζόμενα στα συμβατικά τεύχη της παρούσας εργολαβίας και γενικότερα κάθε διάταξη (Νόμος, Π.Δ., Υ.Α.) και ερμηνευτική εγκύκλιος που διέπει την ανάθεση και εκτέλεση του έργου της παρούσας σύμβασης, έστω και αν δεν αναφέρονται ρητά παραπάνω.

3.2 Συμβατικά στοιχεία που δεν είναι προσαρτημένα στη Σύμβαση, αλλά αναγνωρίζονται αμοιβαία ότι ισχύουν είναι:

1) Οι ισχύοντες Πολεοδομικοί Κανονισμοί (π.χ. Νέος Οικοδομικός Κανονισμός, Κτιριοδομικός Κανονισμός, Κανονισμός για τη μελέτη και εκτέλεση έργων από σπλισμένο σκυρόδεμα κ.λπ.)

2) Ο Κανονισμός Τεχνολογίας Σκυροδέματος του 2016 (ΚΤΣ-2016).

3) Ο Νέος Κανονισμός για τη μελέτη και κατασκευή έργων από σκυρόδεμα που εγκρίθηκε αρχικά με την Δ11ε/0/30123/21-10-91 (ΦΕΚ 1068 Β'/91) και τροποποιήθηκε μεταγενέστερα με την Δ17α/116/4/ΦΝ 429/18-10-00 (ΦΕΚ 1329 Β'/6-11-00) απόφαση του Υ.ΠΕ.ΧΩ.Δ.Ε. και ο Αντισεισμικός Κανονισμός που εγκρίθηκε με την Δ17α/141/3/ΦΝ/275/15-12-99 (ΦΕΚ Β 2184/20-12-99) απόφαση του Υ.ΠΕ.ΧΩ.Δ.Ε.

4) Το Π.Δ. 778/80 «Περί μέτρων ασφαλείας κατά την εκτέλεση οικοδομικών εργασιών»

5) Το Ν. 1568/85 «Υγιεινή και ασφάλεια των εργαζομένων»

6) Το Π.Δ. 1073/81 «Περί μέτρων ασφαλείας κατά την εκτέλεση εργασιών σε εργοτάξια οικοδομών και πάσης φύσεως έργων αρμοδιότητας Πολιτικού Μηχανικού»

7) Το Π.Δ. 305/96 «Ελάχιστες προδιαγραφές ασφαλείας και υγείας που πρέπει να εφαρμόζονται στα προσωρινά ή κινητά εργοτάξια σε συμμόρφωση προς την οδηγία 92/57/ΕΟΚ»

8) Ο Ν. 3850/2010 «Κύρωση του Κώδικα νόμων για την υγεία και την ασφάλεια των εργαζομένων»

9) Οι τοπικές δεσμεύσεις (π.χ. αγωγοί και ιστοί των Ο.Κ.Ω.).

10) Ο Κώδικας Οδικής Κυκλοφορίας και οι σχετικές διατάξεις.

11) Τα εγκεκριμένα ενιαία Τιμολόγια του άρθρου 17 παρ. 4 του Ν. 3669/08 (ΚΔΕ) (ΝΑΟΙΚ, ΝΑΟΔΟ, ΝΑΠΡΣ, ΝΑΥΔΡ) καθώς και τα ισχύοντα (ΑΤΗΕ, ΗΛΜ κ.λπ.).

12) Τα Δελτία Διαπίστωσης Τιμών της Επιτροπής Διαπίστωσης Τιμών Δημοσίων Έργων σε ότι αφορά τα ημερομίσθια του εργατοτεχνικού προσωπικού, προκειμένου να υπολογισθούν τιμές συμπληρωματικών εργασιών και δεν περιλαμβάνονται στο Παράρτημα Τιμολογίου ή να πληρωθούν εργασίες που γίνονται απολογιστικά.

13) Π.Δ. 334/94 «Προϊόντα δομικών κατασκευών», με σκοπό την προσαρμογή της Ελληνικής Νομοθεσίας προς την οδηγία του Συμβουλίου των Ευρωπαϊκών Κοινοτήτων 89/106/ΕΟΚ για την προσέγγιση των νομοθετικών, κανονιστικών και διοικητικών διατάξεων που αφορούν τα προϊόντα του τομέα των δομικών κατασκευών,

όπως τροποποιήθηκε με την οδηγία του Συμβουλίου 93/68/ΕΟΚ.

- Εγκ – ΔΙΠΑΔ/9/14-1-2011 «Δημοσίευση Κοινών Υπουργικών Αποφάσεων για την ενσωμάτωση εναρμονισμένων Ευρωπαϊκών Προτύπων στην Ελληνική Νομοθεσία (Κοινοτική Οδηγία 106/89 και ΠΔ 334/94)»,
 - Απόφαση 15914/340/2007 (ΦΕΚ 1557/Β/17-8-2007) Υπουργών Ανάπτυξης – Περιβάλλοντος, Χωροταξίας και Δημοσίων Έργων «Στοιχεία Τοιχοποιίας»,
 - Απόφαση 12394/406/2009 (ΦΕΚ 1794/Β/28-8-2009) Υπουργών Ανάπτυξης – Περιβάλλοντος, Χωροταξίας και Δημοσίων Έργων «Κυβόλιθοι, πλάκες πεζοδρομίου και κράσπεδα από σκυρόδεμα»,
 - Απόφαση 12396/408/2009 (ΦΕΚ 1794/Β/28-8-2009) Υπουργών Ανάπτυξης – Περιβάλλοντος, Χωροταξίας και Δημοσίων Έργων «Κονιάματα τοιχοποιίας»,
 - Απόφαση 12395/407/2009 (ΦΕΚ 1794/Β/28-8-2009) Υπουργών Ανάπτυξης – Περιβάλλοντος, Χωροταξίας και Δημοσίων Έργων «Επιχρίσματα τοιχοποιίας»,
 - Απόφαση 12398/410/2009 (ΦΕΚ 1794/Β/28-8-2009) Υπουργών Ανάπτυξης – Περιβάλλοντος, Χωροταξίας και Δημοσίων Έργων «Εξώφυλλα και Εξωτερικές περσίδες»,
 - Απόφαση 16462/26/2001 (ΦΕΚ 917/Β/17-7-2001) «Τσιμέντα για τη κατασκευή από σκυρόδεμα»,
 - Απόφαση 6310/41/2006 (ΦΕΚ 427/Β/2006) «Πρόσθετα σκυροδέματος, κονιαμάτων και ενεμάτων, γεωυφάσματα, σφαιρικά έδρανα, μόνιμα συστήματα πυρόσβεσης, πλάκες πεζοδρομίων και κράσπεδα από φυσικούς λίθους»,
 - Απόφαση 1782/63/2010 (ΦΕΚ 210/Β/2010) Υπουργών Οικονομίας, Ανταγωνιστικότητας & Ναυτιλίας και Υπουργών Υποδομών, Μεταφορών και Δικτύων «Συστήματα πυρανίχνευσης και συναγερμού, συστήματα ελέγχου καπνού και θερμότητας, μόνιμα συστήματα πυρόσβεσης και διατάξεις ανιχνευτών καπνού»,
 - Απόφαση 1783/64/2010 (ΦΕΚ 210/Β/2010) Υπουργών Οικονομίας, Ανταγωνιστικότητας & Ναυτιλίας και Υπουργών Υποδομών, Μεταφορών και Δικτύων «Μόνιμα συστήματα πυρόσβεσης».
- 14) Απόφαση ΔΙΠΑΔ/οικ/12/13-1-2009 υφυπουργού ΠΕ.ΧΩ.ΔΕ. «Οδηγίες για την παρακολούθηση και την εφαρμογή των Προγραμμάτων Ποιότητας Έργων (Π.Π.Ε)»
- 15) Οι Ευρωκώδικες.
- 16) ΚΥΑ Υπουργών Οικονομικών & Περιβάλλοντος, Ενέργειας και Κλιματικής Αλλαγής Δ6/Β/οικ. 5825 (ΦΕΚ Β' 407/9-4-2010) «Έγκριση Κανονισμού Ενεργειακής Απόδοσης Κτιρίων».
- 17) Απόφαση Φ.50/503/168 Υφυπουργού Οικονομίας, Ανταγωνιστικότητας και Ναυτιλίας «Τροποποίηση της υπ' αριθ. 115239/25702/3627 της 21 Δεκ. 1965/11 Ιαν. 1966 (ΦΕΚ Β' 8) απόφασης του Υπουργού Βιομηχανίας «Περί ερμηνείας των διατάξεων του Νόμου 4483/65»» (ΦΕΚ Β' 844/16-5-2011).
- 18) Υπ' αριθ. Φ.7.5/1816/88/27.2.2004 Απόφαση του Υφυπουργού Ανάπτυξης «Αντικατάσταση του ισχύοντος Κανονισμού Εσωτερικών Ηλεκτρικών Εγκαταστάσεων (Κ.Ε.Η.Ε.) με το Πρότυπο ΕΛΟΤ HD 384 και άλλες σχετικές διατάξεις (ΦΕΚ Β' 1222/5.9.2006)».
- 19) ΚΥΑ 36259/1757/Ε103 (ΦΕΚ Β' 1312/24-8-2010) «Μέτρα, όροι και πρόγραμμα για την εναλλακτική διαχείριση των αποβλήτων από εκσκαφές, κατασκευές και κατεδαφίσεις (ΑΕΚΚ)».
- 20) Ο Ν. 4013/2011 «Σύσταση Ενιαίας Αρχής Δημοσίων Συμβάσεων & Κεντρικού Ηλεκτρονικού Μητρώου Δημοσίων Συμβάσεων – Αντικατάσταση του έκτου κεφαλαίου του Ν. 3588/07 – Προπρωχευτική διαδικασία εξυγίανσης και άλλες διατάξεις» και η με αριθ. Πρωτ. Δ17α/302/7Φ.Ν.463/2012 Εγκύκλιος 29 του Υπουργείου Ανάπτυξης, Ανταγωνιστικότητας, Υποδομών, Μεταφορών & Δικτύων με θέμα «Κράτηση 0,06% στις συμβάσεις που υπάγονται στο Ν. 4013/2011 για τις λειτουργικές ανάγκες της Ενιαίας Ανεξάρτητης Αρχής Δημοσίων Συμβά-

σεων.».

21) Απόφαση ΔΙΠΑΔ/ΟΙΚ/273/17-7-2012 (ΦΕΚ 2221/Β/30-7-2012) του Αναπληρωτή Υπουργού Ανάπτυξης, Ανταγωνιστικότητας, Υποδομών, Μεταφορών & Δικτύων «Έγκριση τετρακοσίων σαράντα (440) Ελληνικών Τεχνικών Προδιαγραφών (ΕΤΕΠ), με υποχρεωτική εφαρμογή σε όλα τα Δημόσια Έργα».

22) Εγκύκλιος 33 του Υπουργείου Ανάπτυξης, Ανταγωνιστικότητας, Υποδομών, Μεταφορών και Δικτύων με αριθμό πρωτοκόλλου Δ17α/06/173/ΦΝ 433.α/14-11-2012 «Οδηγίες για την εφαρμογή της χορήγησης προκαταβολής 10% σε συγχρηματοδοτούμενα έργα.».

23) Εγκύκλιος 32 του Υπουργείου Ανάπτυξης, Ανταγωνιστικότητας, Υποδομών, Μεταφορών και Δικτύων με αριθμό πρωτοκόλλου Δ17γ/05/173/ΦΝ 463/14-11-2012 «Οδηγίες για την εφαρμογή της διάταξης περί καταργήσεως εισφορών 2% και 2% υπέρ ΤΕΕ.»

24)ΚΥΑ 1191/14-3-2017 (ΦΕΚ 969/22-3-2017 τεύχος Β) Καθορισμός του χρόνου, τρόπου υπολογισμού της διαδικασίας παρακράτησης και απόδοσης της κράτησης 0,06% υπέρ της Αρχής Εξέτασης Προδικαστικών Προσφυγών (Α.Ε.Π.Π.), καθώς και των λοιπών λεπτομερειών εφαρμογής της παραγράφου 3 του άρθρου 350 του Ν. 4412/2016 (Α' 147).

25) Κανονισμός Περιγραφικών Τιμολογίων Εργασιών για δημόσιες συμβάσεις έργων ΦΕΚ 1746 / 19-05-2017.

Άρθρο 4ο: Αρχική συμβατική χρηματική αξία της εργολαβίας

Η αρχική συμβατική χρηματική αξία της εργολαβίας είναι το συνολικό ποσό του Προϋπολογισμού Προσφοράς του αναδόχου προσαυξημένο κατά το ποσό των απροβλέπτων δαπανών που περιέχεται στον προϋπολογισμό της μελέτης, μειωμένο κατά το ποσοστό της μέσης έκπτωσης.

Άρθρο 5ο: Συμβατικές τιμές της εργολαβίας

Συμβατικές τιμές της εργολαβίας είναι τα κατ' αποκοπή τμήματα και οι τιμές μονάδος του Τιμολογίου της μελέτης, μειωμένες κατά το αντίστοιχο ποσοστό έκπτωσης που προσέφερε ο ανάδοχος στην προσφορά ποσοστών έκπτωσης και αυξημένες κατά το εργολαβικό ποσοστό για γενικά έξοδα και για όφελος του αναδόχου.

Άρθρο 6ο: Στοιχεία της σύμβασης

6.1 Τα στοιχεία της σύμβασης αναλυτικά αναφέρονται στο άρθρο 5 της διακήρυξης.

6.2 Ισχύουν τα εγκεκριμένα περιγραφικά τιμολόγια οικοδομικών έργων και έργων οδοποιίας, υδραυλικών και πρασίνου καθώς και οι εγκεκριμένες αναλύσεις τιμών, που δεν έχουν αναθεωρηθεί (Α.Τ.Η.Ε.).

6.3 Σε περίπτωση ασυμφωνίας στο περιεχόμενο ενός και του αυτού από τα παραπάνω συμβατικά στοιχεία των προηγούμενων παραγράφων 6.1 και 6.2 του παρόντος άρθρου, η τελική επιλογή θα ανήκει στο Δήμο Θεσσαλονίκης και ο ανάδοχος είναι υποχρεωμένος να συμμορφωθεί αναντίρρητα σ' αυτήν, χωρίς να δικαιούται να προβάλλει οποιαδήποτε απαίτηση για αποζημίωση, από αυτήν την αιτία.

Άρθρο 7ο: Μελέτη των συνθηκών και όρων κατασκευής του έργου

Η υποβολή προσφοράς στη δημοπρασία αποτελεί αμάχητο τεκμήριο ότι:

Ο ανάδοχος έχει επισκεφθεί και ελέγξει την τοποθεσία, τη διαμόρφωση και τη φύση του εδάφους του γη-

πέδου του έργου και έχει λάβει πλήρη γνώση των γενικών ειδικών και τοπικών συνθηκών κατασκευής του (θέση έργου, μεταφορές, αποθήκευση υλικών, κατάσταση οδών, ευχέρεια εξεύρεσης εργατικών χεριών, νερού, ηλεκτρικού ρεύματος κ.τ.λ.).

Έχουν μελετηθεί με προσοχή τα τεύχη, της μελέτης και της δημοπράτησης του έργου και ότι θα συμμορφωθεί απόλυτα με αυτά για την κατασκευή του.

Ο ανάδοχος αναλαμβάνει να εκτελέσει όλες τις υποχρεώσεις του που απορρέουν από τις παραπάνω ειδικές συνθήκες και όρους κατασκευής του έργου και ότι δεν απαλλάσσεται από την ευθύνη που έχει για πλήρη συμμόρφωσή του προς τις συμβατικές του υποχρεώσεις, αν παρέλειψε να ενημερωθεί με κάθε δυνατή λεπτομέρεια ή να ζητήσει κάθε πληροφορία, που έχει σχέση με τη μελέτη των συνθηκών κατασκευής του έργου γενικά.

Η ενδεχόμενη παρουσία άλλων εργοληπτών και συνεργείων Ο.Κ.Ω. και η παράλληλη εκτέλεση εργασιών από αυτούς δε συνεπάγεται καμία μεταβολή των προθεσμιών εκτέλεσης του έργου.

Άρθρο 8ο: Έναρξη Εργασιών - Εγγύηση Καλής Εκτέλεσης

8.1 Ο Ανάδοχος οφείλει εντός δεκαπέντε (15) ημερών από την υπογραφή της Σύμβασης να προβεί στην έναρξη των εργασιών κατασκευής (σύμφωνα με το άρθρο 145, § 2 του Ν. 4412/2016 η έναρξη δεν μπορεί να καθυστερήσει πέραν των 30 ημερών).

8.2 Σε κάθε πληρωμή προς τον ανάδοχο πραγματοποιούνται κρατήσεις, οι οποίες ανέρχονται σε ποσοστό 5% επί της πιστοποιημένης αξίας των εργασιών μετά της αναλογούσης αναθεώρησης και σε 10% της αξίας υλικών που περιλαμβάνονται προσωρινά στην πιστοποίηση, μέχρις ότου αυτά να ενσωματωθούν στις εργασίες. Αυτές οι κρατήσεις του άρθρου 152, § 12 του Ν. 4412/2016, μπορούν οποτεδήποτε να αντικατασταθούν από τον ανάδοχο μερικά ή ολικά με ισόποση εγγυητική επιστολή. Οι εγγυήσεις αυτές περιορίζονται κατά ποσοστό 5% επί της αξίας των εργασιών που περιλαμβάνονται στις εγκεκριμένες από την υπηρεσία επιμετρήσεις, σύμφωνα με το άρθρο 72, § 6α του Ν. 4412/2016.

8.3 Σύμφωνα με το άρθρο 72, § 6β του Ν. 4412/2016, μετά την έγκριση του πρωτοκόλλου προσωρινής παραλαβής οι εγγυήσεις περιορίζονται σε ποσοστό 20%. Το σύνολο των εγγυήσεων επιστρέφεται αμέσως μετά την έγκριση του πρωτοκόλλου οριστικής παραλαβής και την έγκριση του τελικού λογαριασμού.

Άρθρο 9ο: Προθεσμία εκτέλεσης του έργου

9.1 Ο ανάδοχος οφείλει να αποπερατώσει το έργο μέσα σε προθεσμία **δώδεκα (12) μηνών** από την ημερομηνία υπογραφής της σύμβασης.

9.2 Κύριες τμηματικές προθεσμίες, υποχρεωτικές για τον Ανάδοχο, αρχόμενες από την ημερομηνία υπογραφής της Σύμβασης, είναι οι ακόλουθες:

α) Υποβολή αναλυτικού χρονοδιαγράμματος κατασκευής του έργου, μέσα σε προθεσμία δεκαπέντε ημερών (15) από την υπογραφή της σύμβασης, σύμφωνα με το άρθρο 145 § 1 του Ν. 4412/2016.

β) Υποβολή οργανογράμματος του εργοταξίου μέσα σε ένα μήνα (1) από την υπογραφή της σύμβασης, σύμφωνα με το άρθρο 145 § 4 του Ν. 4412/2016.

9.3 Δεν υπάρχουν ενδεικτικές τμηματικές προθεσμίες.

Άρθρο 10ο: Υπέρβαση προθεσμιών – Ποινικές ρήτρες

10.1 Για τις ποινικές ρήτρες που αφορούν στην παραβίαση των προθεσμιών του έργου ισχύουν όσα α-

ναφέρονται στο άρθρο 148 του Ν. 4412/2016.

10.2 Ειδικότερα, σε περίπτωση υπέρβασης της συνολικής προθεσμίας εφαρμόζονται όσα προβλέπει η § 2 του άρθρου 148 του Ν. 4412/2016. Οι ποινικές ρήτρες που επιβάλλονται για την υπέρβαση της συνολικής προθεσμίας δεν επιτρέπεται να υπερβούν συνολικό ποσοστό έξι τοις εκατό (6%) της αξίας της σύμβασης, χωρίς Φ.Π.Α..

10.3 Στην περίπτωση υπέρβασης των ενδεικτικών τμηματικών προθεσμιών το συνολικό ποσό της ποινικής ρήτρας δεν μπορεί να ξεπεράσει σε ποσοστό το τρία (3%) τοις εκατό της συνολικής αξίας της σύμβασης χωρίς Φ.Π.Α.

10.4 Η κατάρπωση των ποινικών ρητρών για υπέρβαση της συνολικής και των αποκλειστικών τμηματικών προθεσμιών δεν ανακαλείται. Οι ποινικές ρήτρες για υπέρβαση των ενδεικτικών τμηματικών προθεσμιών ανακαλούνται υποχρεωτικά αν το έργο περατωθεί μέσα στη συνολική προθεσμία και τη χορηγηθείσα οριακή προθεσμία.

10.5 Για την έγκριση παρατάσεων των προθεσμιών εφαρμόζονται οι παράγραφοι 8, 9 και 10 του άρθρου 147 του Ν. 4412/2016.

Άρθρο 11ο: Χρονοδιάγραμμα κατασκευής του έργου

11.1 Για το χρονοδιάγραμμα κατασκευής του έργου ισχύουν όσα αναφέρονται στο άρθρο 145 του Ν. 4412/2016.

11.2 Μετά την υπογραφή της Σύμβασης, ο Ανάδοχος υποχρεούται μέσα σε προθεσμία δεκαπέντε (15) ημερών να υποβάλλει το χρονοδιάγραμμα κατασκευής του έργου με βάση την ολική και τις τμηματικές προθεσμίες, σύμφωνα και με τις διατάξεις του άρθρου 145, § 1 του Ν. 4412/2016. Η Διευθύνουσα Υπηρεσία εγκρίνει το χρονοδιάγραμμα μέσα σε δεκαπέντε (15) ημέρες, με τυχόν συμπληρώσεις ή τροποποιήσεις.

11.3 Το εγκεκριμένο χρονοδιάγραμμα αποτελεί το αναλυτικό πρόγραμμα κατασκευής του έργου, άρθρο 145, § 3 του Ν. 4412/2016. Αναπροσαρμογές του χρονοδιαγράμματος εγκρίνονται, όταν μεταβληθούν οι προθεσμίες, το αντικείμενο ή οι ποσότητες των εργασιών, άρθρο 145 § 1 του Ν. 4412/2016.

11.4 Σε έργα προϋπολογισμού άνω του 1.000.000,00 € είναι υποχρεωτική η σύνταξη τευχών ή διαγραμμάτων με τη μέθοδο της δικτυωτής ανάλυσης, σύμφωνα με το άρθρο 145 § 3 του Ν. 4412/2016. Επίσης, το χρονοδιάγραμμα θα συνοδεύεται από έκθεση, όπου θα περιγράφονται αναλυτικά οι μέθοδοι εργασίας, τα μηχανήματα που θα χρησιμοποιηθούν και οι αποδόσεις τους, ο αριθμός των εργατών κλπ, για τις κύριες δραστηριότητες, έτσι που να εδραιώνουν την αξιοπιστία των προτάσεων.

11.5 Ο ανάδοχος υποχρεούται με δαπάνη του να παρακολουθεί ανελλιπώς την εφαρμογή του χρονοδιαγράμματος και να το αναπροσαρμόζει κάθε μήνα, στην περίπτωση που κάποια εργασία ξέφυγε από αυτό, ούτως ώστε να τηρηθεί τελικά πιστά η συνολική προθεσμία αποπεράτωσης του όλου έργου.

11.6 Η τήρηση του χρονοδιαγράμματος κατασκευής που είναι από τις πιο βασικές υποχρεώσεις του αναδόχου θα παρακολουθείται ανελλιπώς από την επίβλεψη και σε περίπτωση καθυστέρησης ο ανάδοχος μπορεί να κηρυχθεί έκπτωτος, ύστερα από ειδική πρόσκληση της Διευθύνουσας το έργο Υπηρεσίας, άρθρο 160, § 2 και 4 του Ν. 4412/2016.

Άρθρο 12ο: Προσωπικό αναδόχου – Διεύθυνση των έργων από τον ανάδοχο - Κοινοποίηση στον

ανάδοχο – Εκπροσώπηση

12.1 Σύμφωνα με το άρθρο 139 του Ν. 4412/2016 η διεύθυνση των έργων από την πλευρά του αναδόχου στους τόπους κατασκευής γίνεται από τεχνικούς που έχουν τα κατάλληλα προσόντα και είναι αποδεκτοί από την Υπηρεσία.

12.2 Το έργο διευθύνεται και επιβλέπεται – παρακολουθείται επί τόπου εκ μέρους της αναδόχου επιχείρησης από πληρεξούσιο αντιπρόσωπό της αποδεκτό από την Υπηρεσία, ή από τον ίδιο τον ανάδοχο εφ' όσον έχει τα από το νόμο δικαιώματα για την επίβλεψη τέτοιου έργου σε περίπτωση ατομικής επιχείρησης.

12.3 Για την κατασκευή του έργου ο ανάδοχος, εκτός από τα τεχνικά στελέχη της προηγούμενης παραγράφου, υποχρεούται να διαθέσει, κατ' ανέλεγκτη κρίση της Υπηρεσίας, τους αναγκαίους Εργοδηγούς και λοιπούς τεχνικούς και διοικητικούς – οικονομικούς υπαλλήλους.

12.4 Με την υπογραφή της σύμβασης, ο ανάδοχος πρέπει να καταθέσει δήλωση αναθέσεως της επίβλεψης – παρακολούθησης επί τόπου των εργασιών κατασκευής του έργου σε αρμόδιους συνεργάτες του μηχανικούς, που έχουν τα νόμιμα προσόντα, ή και στον εαυτό του εφ' όσον έχει τα νόμιμα προσόντα.

12.5 Εφ' όσον κατά τη διάρκεια του έργου αλλάξει ο επί τόπου του έργου – επιβλέπων μηχανικός, πρέπει να κατατεθούν νέες δηλώσεις αναθέσεως και αναλήψεως επίβλεψης – παρακολούθησης επί τόπου από το νέο Μηχανικό και για το τμήμα του έργου που απομένει.

12.6 Η αμοιβή για την επίβλεψη – παρακολούθηση επί τόπου των εργασιών με οποιοδήποτε τρόπο και αν προκύπτει, περιλαμβάνεται στην προσφορά του αναδόχου και βαρύνει αποκλειστικά αυτόν.

12.7 Το προσωπικό του Αναδόχου πρέπει να είναι ειδικευμένο και να τυγχάνει της εγκρίσεως της Υπηρεσίας. Η Διευθύνουσα το έργο Υπηρεσία διατηρεί το δικαίωμα να διατάξει την απομάκρυνση από το εργοτάξιο οποιουδήποτε απασχολούμενου σε αυτό, στην περίπτωση που τον θεωρήσει ακατάλληλο για οποιοδήποτε λόγο, σύμφωνα με το άρθρο 138 § 8 του Ν. 4412/2016.

12.8 Οι κοινοποιήσεις στον ανάδοχο και η εκπροσώπησή του στην Υπηρεσία διέπονται από τις διατάξεις του άρθρου 143 του Ν. 4412/2016.

12.9 Σύμφωνα με την εγκύκλιο 2/86, του Υ.ΠΕ.ΧΩ.Δ.Ε., οι σχετικές με τις επιδόσεις εγγράφων διατάξεις είναι τα άρθρα 222 και επόμενα του Κώδικα Πολιτικής Δικονομίας.

Άρθρο 13ο: Διοίκηση του έργου – Επίβλεψη εργασιών

13.1 Η διοίκηση του έργου, η παρακολούθηση και ο έλεγχος ασκούνται από την αρμόδια Διευθύνουσα το Έργο Υπηρεσία του Δήμου Θεσσαλονίκης.

13.2 Η Διευθύνουσα το Έργο Υπηρεσία θα ορίσει ως επιβλέποντες για το έργο ή τμήματά του τεχνικούς υπαλλήλους που έχουν την κατάλληλη ειδικότητα. Οι τεχνικοί αυτοί υπάλληλοι της αρμόδιας Δ/σης του Δήμου Θεσσαλονίκης θα αναφέρονται ως «Επιβλέποντες». Σύμφωνα με το άρθρο 136, § 4 του Ν. 4412/2016, η επίβλεψη αποσκοπεί στην πιστή τήρηση των όρων της Σύμβασης από τον Ανάδοχο, χωρίς αυτό να μειώνει τις συμβατικές ευθύνες του Αναδόχου. Επισημαίνεται ότι ο ανάδοχος συμμορφώνεται μόνο σε έγγραφες εντολές του εργοδότη και των εξουσιοδοτημένων οργάνων του μέσα στα πλαίσια της Σύμβασης, σε περίπτωση δε διαφωνίας του με αυτές οφείλει να γνωρίσει άμεσα και εγγράφως τις θέσεις του στη Διευθύνουσα Υπηρεσία.

13.3 Σύμφωνα με το άρθρο 136, § 4 του Ν. 4412/2016 και τη σύμβαση, η άσκηση της επίβλεψης ως προς την εκτέλεση της σύμβασης δε μειώνει σε καμία περίπτωση τις ευθύνες του αναδόχου. Ο ανάδοχος και μόνον αυτός ευθύνεται τόσο για την εφαρμογή της μελέτης όσο και για την άρτια, εμπρόθεσμη, έντεχνη και σύμφωνη με

τους κανόνες της σύγχρονης επιστήμης και τεχνικής εκτέλεσης του συνόλου του έργου.

13.4 Ο διευθύνων από μέρους της αναδόχου επιχείρησης τα έργα υποχρεούται μετά από ειδοποίηση της υπηρεσίας να συνοδεύει τους υπαλλήλους που επιβλέπουν τα έργα στον τόπο των έργων ή στους άλλους τόπους παραγωγής, άρθρο 138, § 14 του Ν. 4412/2016.

13.5 Η Διευθύνουσα Υπηρεσία έχει το δικαίωμα να αντικαταστήσει ή να αναπληρώσει τον Επιβλέποντα Μηχανικό, γνωρίζοντας τούτο με έγγραφό της στον ανάδοχο.

13.6 Μετά την έναρξη κατασκευής του έργου, οι βασικοί μελετητές θα μετέχουν υποχρεωτικά ως Τεχνικοί σύμβουλοι – Μελετητές, σύμφωνα με το άρθρο 136 § 7 του Ν. 4412/2016.

Άρθρο 14ο: Αυξομειώσεις εργασιών – Νέες εργασίες

14.1 Ο Ανακεφαλαιωτικός Πίνακας Εργασιών συντάσσεται σύμφωνα με τις διατάξεις του άρθρου 152 του Ν. 4412/2016.

14.2 Προκειμένου να εκτελεστούν εργασίες που δεν προβλέπονται από την εγκεκριμένη μελέτη ο Ανακεφαλαιωτικός Πίνακας συνοδεύεται από Πρωτόκολλο Κανονισμού Τιμών Μονάδας Νέων Εργασιών (Π.Κ.Τ.Μ.Ν.Ε.)

14.3 Το Π.Κ.Τ.Μ.Ν.Ε. συντάσσεται σύμφωνα με τις διατάξεις του άρθρου 156 του Ν. 4412/2016.

14.4 Η σύνταξη Τιμών Μονάδος Νέων Εργασιών γίνεται σύμφωνα με τις διατάξεις του άρθρου 156, § 4 – 7 του Ν. 4412/2016.

14.5 Προκειμένου για νέα επί μέρους εργασία, η τιμή της, που θα κανονιστεί σύμφωνα με τα παραπάνω, θα μειώνεται κατά το προσφερόμενο από τον ανάδοχο ποσοστό έκπτωσης της αντίστοιχης κατηγορίας στην οποία υπάγεται και θα προσαυξάνεται κατά το εργολαβικό ποσοστό (18%) για γενικά έξοδα και όφελος εργολάβου.

14.6 Σύμφωνα με το άρθρο 156, § 1 του Ν. 4412/2016, το συνολικό ποσό των συμβάσεων συμπληρωματικών εργασιών δεν μπορεί να υπερβαίνει το 50% του ποσού της αρχικής σύμβασης, χωρίς την αναθεώρηση και το Φ.Π.Α.

14.7 **Επισημαίνεται** ότι το φυσικό και οικονομικό αντικείμενο των δημοπρατούμενων έργων δεν πρέπει να μεταβάλλεται ουσιωδώς κατά τη διάρκεια εκτέλεσης της σύμβασης, κατά τα οριζόμενα στην παρ. 4 του άρθρου 132 ν. 4412/2016. Δυνατότητα μεταβολής υφίσταται, μόνο υπό τις προϋποθέσεις των άρθρων 132 και 156 ν. 4412/2016. Επιτρέπεται η χρήση των «επί έλασσον» δαπανών με τους ακόλουθους όρους και περιορισμούς:

- Δεν τροποποιείται το «βασικό σχέδιο» της προκήρυξης, ούτε οι προδιαγραφές του έργου, όπως περιγράφονται στα συμβατικά τεύχη, ούτε καταργείται ομάδα εργασιών της αρχικής σύμβασης.

- Δεν θίγεται η πληρότητα, ποιότητα και λειτουργικότητα του έργου.

- Δεν χρησιμοποιείται για την πληρωμή νέων εργασιών που δεν υπήρχαν στην αρχική σύμβαση.

- Δεν υπερβαίνει η δαπάνη αυτή, κατά τον τελικό εγκεκριμένο Ανακεφαλαιωτικό Πίνακα Εργασιών του έργου, ποσοστό είκοσι τοις εκατό (20%) της συμβατικής δαπάνης ομάδας εργασιών του έργου ούτε, αθροιστικά, ποσοστό δέκα τοις εκατό (10%) της δαπάνης της αρχικής αξίας σύμβασης χωρίς Φ.Π.Α., αναθεώρηση τιμών και απρόβλεπτες δαπάνες. Στην αθροιστική αυτή ανακεφαλαίωση λαμβάνονται υπόψη μόνο οι μεταφορές δαπάνης από μία ομάδα εργασιών σε άλλη.

Τα ποσά που εξοικονομούνται, εφόσον υπερβαίνουν τα ανωτέρω όρια (20% ή και 10%), μειώνουν ισόποσα τη δαπάνη της αξίας σύμβασης χωρίς Φ.Π.Α., αναθεωρήσεις και απρόβλεπτες δαπάνες. Για τη χρήση των

«επί έλασσον δαπανών» απαιτείται σε κάθε περίπτωση η σύμφωνη γνώμη του τεχνικού συμβουλίου, ύστερα από εισήγηση του φορέα υλοποίησης.

Ο προϋπολογισμός των έργων στα οποία εφαρμόζεται η παράγραφος αυτή αναλύεται σε Ομάδες Εργασιών, οι οποίες συντίθενται από εργασίες που υπάγονται σε ενιαία υποσύνολα του τεχνικού αντικειμένου των έργων, έχουν παρόμοιο τρόπο κατασκευής και επιδέχονται το ίδιο ποσοστό έκπτωσης στις τιμές μονάδας τους. Με απόφαση του Υπουργού Υποδομών, Μεταφορών και Δικτύων, η οποία μετά την έκδοσή της θα έχει εφαρμογή σε όλα τα ως άνω έργα, προσδιορίζονται οι Ομάδες Εργασιών ανά κατηγορία έργων.

Άρθρο 15ο: Εργολαβικά ποσοστά – Αναθεώρηση τιμών – Επιβαρύνσεις

15.1 Στην παρούσα εργολαβία ισχύει εργολαβικό ποσοστό 18% επί της αξίας των τιμών όλων των άρθρων του τιμολογίου μελέτης.

15.2 Ο ανάδοχος είναι υποχρεωμένος να εκτελέσει και τυχόν αναγκαίες απολογιστικές εργασίες, όταν του δοθεί ειδική εντολή από τη Διευθύνουσα Υπηρεσία, μέχρι του ποσού που αντιστοιχεί στο 15% της αξίας της σύμβασης χωρίς Φ.Π.Α., σύμφωνα με τις προβλέψεις του άρθρου 154 του Ν. 4412/2016. Στην περίπτωση αυτή, καταβάλλεται στον ανάδοχο και περιλαμβάνεται στην πιστοποίηση η πραγματική δαπάνη που προκύπτει σύμφωνα με τα νόμιμα αποδεικτικά πληρωμής για την εκτέλεση εργασιών. Επί της δαπάνης αυτής καταβάλλεται εργολαβικό ποσοστό 18% μειωμένο κατά την έκπτωση της δημοπρασίας, άρθρο 154, § 10 του Ν. 4412/2016. Επί της αξίας των υλικών που τυχόν θα χορηγήσει ο εργοδότης στον ανάδοχο δεν καταβάλλεται εργολαβικό ποσοστό.

15.3 Ο ανάδοχος δεν απαλλάσσεται των τελών, διοδίων των παντός είδους μεταφορικών μέσων, του ειδικού φόρου 17 του Ν.Δ. 3092/54 επί των εισαγομένων από το εξωτερικό υλικών και των αναφερομένων φόρων στα Ν.Δ. 4456/65 και 4535/66 και της υποχρέωσης παρακράτησης 0,5% υπέρ του ΕΜΠ από κάθε λογαριασμό του έργου, κράτηση 0,06% στις συμβάσεις που υπάγονται στο Ν. 4013/2011 για τις λειτουργικές ανάγκες της Ενιαίας Ανεξάρτητης Αρχής Δημοσίων Συμβάσεων.

15.4 Για την αναθεώρηση της συμβατικής αξίας εκτέλεσης των εργασιών του έργου, έχουν εφαρμογή οι διατάξεις του άρθρου 153 του Ν. 4412/2016.

15.5 Ο Φ.Π.Α. βαρύνει τον κύριο του έργου.

Άρθρο 16ο: Επιμέτρηση εργασιών και αφανείς εργασίες

16.1 Γενικά εφαρμόζονται οι διατάξεις του άρθρου 151 του Ν. 4412/2016.

16.2 Για τις αφανείς εργασίες που ενσωματώνονται στο έργο, θα καταρτίζονται κατά το χρόνο της εκτέλεσής τους και ποτέ εκ των υστέρων πρωτόκολλα αφανών εργασιών, που υπογράφονται από τον ανάδοχο, τον επιβλέποντα και τα μέλη της επιτροπής του άρθρου 136 § 2 του Ν. 4412/2016, που θα βεβαιώνουν ότι εκτελέστηκαν σύμφωνα με τις προδιαγραφές, την τεχνική περιγραφή και τη μελέτη ή τις τυχόν τροποποιήσεις που επέφερε η Υπηρεσία. Σε αντίθετη περίπτωση, τα πρωτόκολλα θα θεωρούνται άκυρα. Θα θεωρείται ότι δεν εκτελέστηκαν οι εργασίες και δε θα μπορούν να πιστοποιηθούν.

Άρθρο 17ο: Πιστοποιήσεις – Εντολές πληρωμών

17.1 Οι πιστοποιήσεις και οι εντολές πληρωμών των εκτελουμένων έργων γίνονται σύμφωνα με το άρθρο 152 του Ν. 4412/2016. Τα στοιχεία των λογαριασμών συντάσσονται με ευθύνη του αναδόχου, υπογράφονται

από αυτόν και υποβάλλονται στην Υπηρεσία στα απαιτούμενα αντίτυπα ανά μηνιαία χρονικά διαστήματα ή άλλης περιόδου που ορίζει η σύμβαση. Οι λογαριασμοί συντάσσονται πάντα ανακεφαλαιωτικοί και για την πληρωμή συνοδεύονται από ανακεφαλαιωτικό συνοπτικό πίνακα των εγκεκριμένων επιμετρήσεων εργασιών που εκτέλεστηκαν από την αρχή του έργου, τα παραστατικά στοιχεία των απολογιστικών εργασιών, το συνοπτικό πίνακα υπολογισμού της αναθεώρησης και από τις αποφάσεις που αναγνωρίζουν αποζημιώσεις ή επιβάλλουν ποινικές ρήτρες ή περικοπές ή άλλες απαιτήσεις του εργοδότη.

17.2 Σύμφωνα με το άρθρο 60 του Ν. 2676/99, η Υπηρεσία υποχρεούται πριν από την κάθε εξόφληση ή οποιαδήποτε τμηματική καταβολή χρημάτων να απαιτεί την προσκόμιση βεβαίωσης του ΙΚΑ για την καταβολή των οφειλόμενων προς αυτό εισφορών ή άλλων συναφών οφειλών. Σε αντίθετη περίπτωση παρακρατεί το αντίστοιχο ποσό και το καταβάλλει απευθείας στο ΙΚΑ.

Άρθρο 18ο: Αριότητα των κατασκευών – Φθορές στις εγκαταστάσεις από τον ανάδοχο

18.1 Όλες οι εργασίες για την κατασκευή του έργου θα εκτελεσθούν σύμφωνα με τα Συμβατικά στοιχεία και Τεύχη που έχουν εγκριθεί και τις τυχόν τροποποιήσεις ή συμπληρώσεις τους. Ο ανάδοχος είναι υποχρεωμένος να συμμορφώνεται προς τις έγγραφες οδηγίες του εργοδότη για την πλήρη, τέλεια και σύμφωνη με τους κανόνες της τέχνης και της τεχνικής, τους κανονισμούς και τις προδιαγραφές, εκτέλεση των εργασιών ολοκλήρωσης του έργου.

18.2 Οποιαδήποτε φθορά ή ζημία που προκληθεί από υπαιτιότητα του αναδόχου, σε οποιαδήποτε κατασκευή, βαρύνει τον ανάδοχο, που είναι υποχρεωμένος να την αποκαταστήσει και να επαναφέρει τις κατασκευές που υπέστησαν τη ζημία ή τη φθορά στην πρότερη τους κατάσταση.

18.3 Σχετικά με τις βλάβες στα έργα και την αναγνώριση αποζημιώσεων ισχύουν οι διατάξεις του άρθρου 157 του Ν. 4412/2016.

Άρθρο 19ο: Ποιότητα και προέλευση υλικών και έτοιμων ή ημικατεργασμένων προϊόντων – Ελαττώματα – Παράλειψη συντήρησης

19.1 Όλα τα υλικά που θα χρησιμοποιηθούν θα είναι της καλύτερης ποιότητας αγοράς, χωρίς βλάβες ή ελαττώματα. Τα υλικά θα πρέπει να είναι απολύτως σύμφωνα με τα συμβατικά δεδομένα, τους ισχύοντες κανονισμούς και προδιαγραφές των υπουργείων Δημοσίων Έργων, Εμπορίου και Βιομηχανίας. Ο ανάδοχος είναι εξ ολοκλήρου μόνος υπεύθυνος για την εκλογή των υλικών που θα χρησιμοποιήσει, τη χρησιμοποίησή τους και την εκτέλεση γενικά της εργασίας σύμφωνα με τους όρους της παρούσας, των σχετικών προτύπων τεχνικών προδιαγραφών και των λοιπών συμβατικών στοιχείων (Τεύχη, Σχέδια και τυχόν τροποποιήσεις ή συμπληρώσεις τους).

19.2 Τα υλικά που θα χρησιμοποιηθούν θα πρέπει να είναι της απόλυτης έγκρισης του αρμοδίου οργάνου της επίβλεψης, σχετικά με την προέλευση, τις διαστάσεις, την αντοχή, την ποιότητα, την εμφάνιση κ.λπ.

19.3 Ο επιβλέπων μηχανικός έχει το δικαίωμα να ζητήσει έγγραφα από τον ανάδοχο να προσκομίσει ή κατασκευάσει δείγματα συγκεκριμένων υλικών, ειδών ή τμημάτων επιμέρους εργασιών. Τα υλικά, τα δείγματα και ο εξοπλισμός για τα οποία θα ζητηθούν από την Διευθύνουσα το έργο Υπηρεσία του Δήμου Θεσσαλονίκης δεν θα χρησιμοποιούνται στο έργο πριν από την έγγραφη έγκρισή τους. Τα έξοδα και τα βάρη των δειγμάτων θα βαρύνουν αποκλειστικά τον ανάδοχο του έργου. Η Διευθύνουσα το έργο Υπηρεσία έχει επίσης το δικαίωμα να λάβει η ίδια δείγματα υλικών ή ειδών που έχουν μεταφερθεί επί τόπου του έργου.

19.4 Ο ανάδοχος είναι υποχρεωμένος να απομακρύνει τα ελεγχθέντα από την Υπηρεσία αδόκιμα υλικά. Αν τυχόν δεν γίνει έλεγχος (ή ο έλεγχος που γίνει είναι ελλιπής) των προσκομισθέντων και χρησιμοποιηθέντων υλικών, ο εργολήπτης δεν απαλλάσσεται από την υποχρέωση για την έντεχνη εκτέλεση του έργου. Η Διευθύνουσα το έργο Υπηρεσία διατηρεί το δικαίωμα να απορρίψει υλικά ή εργασίες τα οποία δεν θεωρεί ικανοποιητικά και σύμφωνα με τα προδιαγραφόμενα από συμβατικά τεύχη. Οποιαδήποτε απόρριψη δείγματος δεν στοιχειοθετηθεί αίτημα του αναδόχου για απόκλιση της κατασκευής του έργου από το εγκεκριμένο αναλυτικό πρόγραμμα κατασκευής του.

19.5 Εάν κατά την κατασκευή του έργου, η Υπηρεσία θεωρήσει ότι τα προς χρησιμοποίηση υλικά δεν πληρούν τις απαιτήσεις των προδιαγραφών ή γενικά είναι ακατάλληλα, μπορεί να διαταχθεί η μη χρησιμοποίησή των. Εάν ο Ανάδοχος διαφωνεί, τα υλικά δεν χρησιμοποιούνται, αν δεν κριθεί η καταλληλότητά τους από εργαστηριακό έλεγχο. Η δαπάνη για τις εργαστηριακές έρευνες προκαταβάλλεται από τον ανάδοχο και τον βαρύνει τελικά, αν αποδειχθεί η ακαταλληλότητα των υλικών. Σε αντίθετη περίπτωση η δαπάνη βαρύνει τον κύριο του έργου και αποδίδεται από τις πιστώσεις του έργου.

19.6 Σε ό,τι αφορά την καταλληλότητα ή μη των υλικών, τα ελαττώματα και την παράλειψη συντήρησης του έργου μέχρι και την οριστική παραλαβή του, έχουν εφαρμογή οι διατάξεις του άρθρου 159 του Ν. 4412/2016.

19.7 Σε περίπτωση που ο εργοδότης παραδώσει στον εργολάβο υλικά απαιτούμενα για την εκτέλεση του έργου, ο εργολάβος δε δικαιούται κανένα ποσοστό για γενικά έξοδα και όφελος αυτού, ούτε αποζημίωση για δαπάνες αποθήκευσης και φύλαξης των υλικών αυτών. Ο εργολάβος δε φέρει καμία ευθύνη για την κακή ποιότητα των υλικών που παραδίδονται σε αυτόν από τον εργοδότη, εφ' όσον έγκαιρα το αναφέρει εγγράφως. Τα υλικά αυτά παραδίδονται με πρωτόκολλο στον εργολάβο, ο οποίος μετά την παραλαβή τους φέρει ακέραια την ευθύνη για οποιαδήποτε ζημία ή απώλεια στα υλικά αυτά.

Άρθρο 20ο: Ημερολόγιο έργου – Ημερολόγιο μέτρων ασφαλείας

20.1 Κατά την εκτέλεση των εργασιών θα τηρηθεί ημερολόγιο έργου, σύμφωνα με το άρθρο 146 του Ν. 4412/2016. Η τήρηση ημερολογίου είναι βασικός συμβατικός όρος.

20.2 Σύμφωνα με το άρθρο 3, § 14, του Π.Δ. 305/96 και κατά τα όσα προβλέπει η Εγκύκλιος 27 με αριθ. Πρωτ. ΔΙΠΑΔ/οικ/369/15-10-2012 του Υπουργείου Ανάπτυξης, Ανταγωνιστικότητας, Υποδομών, Μεταφορών & Δικτύων, η υποχρέωση τήρησης Ημερολογίου Μέτρων Ασφαλείας, όπως προβλέπεται στο άρθρο 8 του Ν. 1396/83, επεκτείνεται σε όλα τα εργοτάξια που απαιτείται εκ των προτέρων γνωστοποίηση σύμφωνα με την § 12 του άρθρου 3 του Π.Δ. 305/96, δηλαδή σε εργοτάξια με προβλεπόμενη διάρκεια εργασιών που θα υπερβαίνει τις 30 εργάσιμες ημέρες και στο οποίο θα απασχολούνται ταυτόχρονα περισσότεροι από είκοσι εργαζόμενοι ή ο προβλεπόμενος όγκος εργασίας θα υπερβαίνει τα 500 ημερομίσθια.

Άρθρο 21ο: Επείγουσες πρόσθετες εργασίες

Εάν υπάρχει ανάγκη να εκτελεστούν πρόσθετες επείγουσες εργασίες, μπορεί να εγκριθεί η εκτέλεσή τους από την Προϊσταμένη Αρχή πριν από τη σύνταξη ανακεφαλαιωτικού πίνακα εργασιών και μέχρι του ποσού που αντιστοιχεί στο 15% της αξίας της σύμβασης, όπως αναφέρεται και στο άρθρο 155 του Ν. 4412/2016.

Άρθρο 22ο: Προκαταβολή

Προκαταβολή στον ανάδοχο μέχρι του 15% της αξίας της σύμβασης καταβάλλεται εφόσον προβλέπεται

από τη Σύμβαση. Γι αυτήν εφαρμόζονται όσα προβλέπει το άρθρο 150 του Ν. 4412/2016.

Άρθρο 23ο: Προσωρινή και οριστική παραλαβή – Βεβαίωση περάτωσης εργασιών – Χρόνος υποχρεωτικής συντήρησης – Διοικητική παραλαβή

23.1 Για τη βεβαίωση περάτωσης εργασιών ισχύουν οι διατάξεις του άρθρου 168 του Ν. 4412/2016.

23.2 Για τη διοικητική παραλαβή για χρήση ισχύουν οι διατάξεις του άρθρου 169 του Ν. 4412/2016. Σύμφωνα με την § 4 του ιδίου άρθρου, εάν από τη σύμβαση προβλέπεται η εκτέλεση εργασιών παράλληλα προς τη χρήση του έργου, δεν απαιτείται η διενέργεια διοικητικής παραλαβής. Η διοικητική παραλαβή για χρήση δεν αναπληρώνει τη διενέργεια της προσωρινής και οριστικής παραλαβής του έργου.

23.3 Για την προσωρινή και οριστική παραλαβή του έργου ισχύουν οι σχετικές διατάξεις των άρθρων 170 «Προσωρινή παραλαβή του έργου», 171 «Χρόνος υποχρεωτικής συντήρησης των έργων» και 172 «Οριστική παραλαβή» του Ν. 4412/2016.

23.4 Σύμφωνα με τα άρθρα 170, § 7, και 172, § 8, του Ν. 4412/2016 καθιερώνεται ο Φάκελος Ασφάλειας και Υγείας (Φ.Α.Υ.) ως απαραίτητο στοιχείο για την προσωρινή και οριστική παραλαβή κάθε δημοσίου έργου. Η επιτροπή παραλαβής του έργου επιβάλλεται να διαπιστώνει ότι για το παραλαμβανόμενο προσωρινά ή οριστικά έργο έχει καταστεί Φ.Α.Υ. και ότι αυτός είναι ενημερωμένος σύμφωνα με την § 7 του άρθρου 3 του Π.Δ. 305/96. Η παραπάνω διαπίστωση θα αναγράφεται ρητά στο σχετικό Πρωτόκολλο Παραλαβής.

23.5 Σύμφωνα με το άρθρο 172, § 2 Ν. 4412/2016, η οριστική παραλαβή διενεργείται μέσα σε δύο μήνες από τότε που λήγει ο χρόνος εγγύησης. Σε αντίθετη περίπτωση, θεωρείται ότι έχει συντελεστεί αυτοδίκαια εξήντα ημέρες μετά από την υποβολή από τον ανάδοχο σχετικής όχλησης για τη διενέργειά της.

Άρθρο 24ο: Δοκιμές εγκαταστάσεων

24.1 Ο ανάδοχος υποχρεούται, αμέσως μετά την ολική περαίωση των εγκαταστάσεων κάθε κατηγορίας, να κάνει με δικά του μέσα, όργανα και δαπάνες, οι οποίες θα επαναλαμβάνονται μέχρι πλήρους ικανοποίησης των απαιτητών αποτελεσμάτων τους, οπότε και θα συντάσσεται πρωτόκολλο δοκιμών που θα υπογράφεται από τον επιβλέποντα μηχανικό και τον ανάδοχο και θα περιλαμβάνεται στο πρωτόκολλο προσωρινής παραλαβής. Σύμφωνα με το άρθρο 147, § 3 του Ν. 4412/2016, μέσα στη συνολική προθεσμία πρέπει να έχουν τελειώσει όλες οι εργασίες κατασκευής και να έχουν γίνει και οι δοκιμασίες του έργου.

Οι δοκιμές θα εκτελούνται σύμφωνα με τους ισχύοντες κανονισμούς και όσα περιγράφονται αναλυτικά στο τεύχος της Τεχνικής Περιγραφής.

Εάν κατά την εκτέλεση των δοκιμών διαπιστωθεί βλάβη, ανεπάρκεια, μειονέκτημα, ελάττωμα, κακή ποιότητα υλικών κτλ ολόκληρων των εγκαταστάσεων ή τμημάτων τους, ο Ανάδοχος υποχρεώνεται σε άμεση επισκευή, συμπλήρωση, αποκατάσταση, ή και πλήρη αντικατάσταση και εν συνεχεία επανάληψη των δοκιμών, μέχρις ότου τα αποτελέσματα κριθούν ικανοποιητικά από την Υπηρεσία. Η ευθύνη του Αναδόχου έγκειται στην εκτέλεση των εργασιών των εγκαταστάσεων όχι μόνο με τρόπο σύμφωνο προς τις απαιτήσεις των προδιαγραφών, αλλά και με τρόπο που να διασφαλίζει το τελικό αποτέλεσμα της καλής λειτουργίας των εγκαταστάσεων.

Ο ανάδοχος οφείλει με την αποπεράτωση των εγκαταστάσεων και πριν από την παραλαβή τους να συντάξει - χωρίς πρόσθετη αμοιβή - και να υποβάλει στην επίβλεψη σε δύο αντίγραφα πλήρεις και λεπτομερειακές οδηγίες χειρισμού, λειτουργίας και συντήρησης των εγκαταστάσεων που εκτελέστηκαν από αυτόν. Μια σειρά

από τις οδηγίες αυτές καταχωρείται στο φάκελο της επίβλεψης, ενώ η άλλη διαβιβάζεται στο αρχείο του κυρίου του έργου. Οι οδηγίες αυτές συμπληρώνουν και επικαιροποιούν το Φακέλου Ασφάλειας & Υγείας.

24.2 Κατά το χρόνο της υποχρεωτικής συντήρησης του έργου οφείλει να επιθεωρεί κατά τακτά χρονικά διαστήματα τις εγκαταστάσεις και να τις διατηρεί σε άριστη κατάσταση, χωρίς πρόσθετη αμοιβή.

24.3 Σε περίπτωση που ο ανάδοχος δεν επανορθώσει βλάβη ή ζημία για την οποία ευθύνεται ο ίδιος, μέσα στην προθεσμία που θα του ορισθεί για το σκοπό αυτό, ο κύριος του έργου έχει το δικαίωμα να εκτελέσει την επανόρθωση αυτή απ' ευθείας, σε βάρος και για λογαριασμό του αναδόχου.

Άρθρο 25ο: Μελέτη του έργου και Τροποποιήσεις της – Κατασκευαστικά σχέδια – Λήψη

φωτογραφιών

25.1 Ο ανάδοχος πριν από την εφαρμογή της μελέτης είναι υποχρεωμένος να προβεί σε συσχετισμό και αριθμητικό έλεγχο των αναγραφόμενων στοιχείων και σε περίπτωση ασυμφωνίας να ζητήσει έγκαιρα και εγγράφως (τουλάχιστον 5 εργάσιμες ημέρες νωρίτερα) από τον εργοδότη τη σχετική διόρθωση, χωρίς να έχει το δικαίωμα να τροποποιεί τα στοιχεία αυτά χωρίς την έγγραφη εντολή του εργοδότη, γιατί σύμφωνα με τη σύμβαση αναλαμβάνει ρητά να εφαρμόσει πιστά τα καθοριζόμενα στα τεύχη της μελέτης αυτής, καθώς και αυτά που υπέβαλε και εγκρίθηκαν από την υπηρεσία, τα οποία μετά την έγκρισή τους αποτελούν συμβατικό τμήμα της μελέτης.

25.2 Σε περίπτωση τροποποίησης της εγκεκριμένης μελέτης κατά τη διάρκεια εκτέλεσης του έργου για τη διόρθωση σφαλμάτων της ή τη συμπλήρωση ελλείψεων της ή για λόγους που υπαγορεύονται από απρόβλεπτες καταστάσεις εφαρμόζονται οι διατάξεις του άρθρου 132 του Ν. 4412/2016.

25.3 Ο εργοδότης είναι υποχρεωμένος να χορηγεί έγκαιρα στον ανάδοχο επαρκή στοιχεία (σχέδια, διαγράμματα ή οδηγίες) έτσι ώστε ο ανάδοχος να μπορεί να υλοποιεί τον Χρονικό Προγραμματισμό του Έργου. Ο ανάδοχος δεν θα έχει ευθύνη για τυχόν καθυστέρηση που οφείλεται σε μη έγκαιρη παράδοση σχετικών οδηγιών από τον επιβλέποντα, εφόσον όμως προηγουμένως έχει έγκαιρα και εύλογα διατυπώσει εγγράφως συγκεκριμένο αίτημα.

25.4 Ο ανάδοχος είναι υποχρεωμένος να συντάσσει αδαπάνως και να υποβάλλει για έγκριση στον επιβλέποντα οποιοδήποτε κατασκευαστικό σχέδιο τυχόν απαιτηθεί. Τα σχέδια αυτά θα υποβάλλονται εγγράφως εις τριπλούν εγκαίρως, ώστε να υπάρχει διαθέσιμος χρόνος για έλεγχο και τυχόν επανυποβολή και επανέλεγχό τους. Μετά τον έλεγχο ο επιβλέπων επιστρέφει ένα αντίγραφο των κατασκευαστικών σχεδίων με μία από τις ενδείξεις "εγκεκριμένο" ή "για επανυποβολή". Στα σχέδια "για επανυποβολή" πρέπει να αιτιολογούνται οι λόγοι του χαρακτηρισμού αυτού. Καμιά εργασία που αναφέρεται στα σχέδια αυτά δεν μπορεί να εκτελεσθεί πριν δοθεί έγγραφη έγκριση ή πριν επιστραφούν εγκεκριμένα τα κατασκευαστικά σχέδια του εργολάβου. Με τον γενικό όρο "Κατασκευαστικά Σχέδια" νοούνται τα λεπτομερή σχέδια, βάσει των οποίων θα εργάζονται τα συνεργεία του αναδόχου, καθώς και σχέδια που δείχνουν λεπτομέρειες των επί τόπου κατασκευαζόμενων ειδών, τρόπους και μεθόδους κατασκευής και πορεία εργασιών. Τα Κατασκευαστικά Σχέδια συνοδεύονται, όταν απαιτείται, από φωτογραφίες, εγχειρίδια λειτουργίας, τεχνικές προδιαγραφές, διαγράμματα και κάθε τεχνικό στοιχείο και πληροφορία που προσδιορίζουν επακριβώς το είδος και τη λειτουργία των υλικών και του εξοπλισμού στα οποία αφορούν.

25.5 Τα επιπλέον κατασκευαστικά σχέδια ή πρόσθετες προδιαγραφές που απαιτούνται κατά την διάρκεια εκτέλεσης του έργου και θα συνταχθούν από τον ανάδοχο. Τα παραδιδόμενα σχέδια πρέπει να είναι πλήρη, να περιέχουν όλες τις απαιτούμενες πληροφορίες και να είναι συσχετισμένα μεταξύ τους. Τα επιπλέον κατασκευαστικά σχέδια ή πρόσθετες προδιαγραφές που τυχόν απαιτηθούν κατά την διάρκεια εκτέλεσης του έργου παρα-

δίδονται από τον εργοδότη στον ανάδοχο για εκτέλεση και συνοδεύονται από έγγραφο της επίβλεψης. Τα παραδιδόμενα σχέδια πρέπει να είναι πλήρη, να περιέχουν όλες τις απαιτούμενες πληροφορίες και να είναι συσχετισμένα μεταξύ τους. Ο ανάδοχος, παραλαμβάνοντας τα σχέδια, οφείλει να τα ελέγχει και σε περίπτωση ασαφειών ή διαφωνιών, να τις εντοπίζει και να ζητάει πρόσθετες διευκρινίσεις από την επίβλεψη με έγγραφό του, στο οποίο θα επισημαίνει τα συγκεκριμένα σημεία ασαφείας, διαφωνίας ή ελλείψεων.

25.6 Ο ανάδοχος θα συντάσσει κατά τη διάρκεια της κατασκευής τα “ΟΠΩΣ ΕΚΤΕΛΕΣΘΗΚΕ” σχέδια. Με την περάτωση των εργασιών και πριν από την προσωρινή παραλαβή, ο Ανάδοχος θα παραδώσει στον Εργοδότη τα “ΟΠΩΣ ΕΚΤΕΛΕΣΘΗΚΕ” σχέδια, δηλαδή διαφάνεια κάθε σχεδίου που χρησιμοποιήθηκε κατά την εκτέλεση του Έργου που να περιέχει όλες τις μεταβολές, αναθεωρήσεις, διορθώσεις και εγκρίσεις του αντίστοιχου σχεδίου, έτσι που κάθε τέτοιο σχέδιο να απεικονίζει ακριβώς το αντίστοιχο τμήμα του έργου, όπως έχει πράγματι εκτελεσθεί και παραληφθεί, με τα ακριβή στοιχεία του, καθώς και δύο αντίτυπα κάθε εγχειριδίου λειτουργίας και συντήρησης του ηλεκτρολογικού και μηχανολογικού εξοπλισμού, μηχανημάτων, συσκευών κ.λπ. εφόσον υπάρχουν.

25.7 Για να διευκολυνθεί ο έλεγχος των παραπάνω σχεδίων, ιδίως σε περίπτωση που μεταγενέστερες εργασίες καταστήσουν τον έλεγχο των στοιχείων που καταγράφονται σ’ αυτό αδύνατο (π.χ. διάστρωση πλάκας που καλύπτει δίκτυα), ο Ανάδοχος είναι υποχρεωμένος να παρουσιάσει στην Επίβλεψη κατά τη διάρκεια της κατασκευής, σχέδια (εις διπλούν) σε αρχική μορφή, που θα περιέχουν όσα από τα στοιχεία των σχεδίων “ΟΠΩΣ ΕΚΤΕΛΕΣΘΗΚΕ” πρόκειται να καταστούν αφανή από τη συνεχιζόμενη πρόοδο των εργασιών. Τα σχέδια αυτά, ελεγχόμενα και υπογραφόμενα από την Επίβλεψη, θα αποτελέσουν τη βάση για την τελική σύνταξη των “ΟΠΩΣ ΕΚΤΕΛΕΣΘΗΚΕ” σχεδίων. Επίσης θα δοθούν και σε ηλεκτρονική μορφή στον εργοδότη και συγκεκριμένα σε συμπίεσμένους δίσκους αποθήκευσης δεδομένων CD-ROM.

25.8 Ο ανάδοχος είναι υποχρεωμένος να πάρει και να εκτυπώσει με δαπάνες του έγχρωμες φωτογραφίες, πριν από την έναρξη των εργασιών – κατά τις πιο ενδιαφέρουσες φάσεις εκτέλεσης του έργου – και μετά το πέρας των εργασιών.

Άρθρο 26ο: Εργασίες που εκτελούνται από την Υπηρεσία ή άλλους αναδόχους

Ο κύριος του έργου διατηρεί το δικαίωμα να αναθέσει σε εργολήπτες ή συνεργεία δικά του εκτέλεση εργασιών που δεν περιλαμβάνονται στη σύμβαση, αφού προηγουμένως ενημερώσει τον ανάδοχο, οι δε αντίστοιχες εργασίες μπορεί να εκτελούνται παράλληλα με τις εργασίες που εκτελεί ο ανάδοχος. Ο ανάδοχος υποχρεούται να μην παρεμποδίζει την εκτέλεση αυτών των έργων, σύμφωνα με το άρθρο 138, § 13 του Ν. 4412/2016. Εάν ο ανάδοχος διαπιστώσει καθυστέρηση στην εκτέλεση των εργασιών άλλων συνεργείων, η οποία έχει ως συνέπεια την παρεμπόδιση των εργασιών που εκτελούνται από τον ίδιο, οφείλει να το γνωρίσει εγκαίρως στην επιβλέπουσα το έργο Διεύθυνση του Δήμου Θεσσαλονίκης. Κάθε διαφωνία ή διαφορά του αναδόχου με άλλους εργολήπτες και συνεργεία επιλύεται οριστικά και αμετάκλητα από την επιβλέπουσα Διεύθυνση του Δήμου Θεσσαλονίκης.

Άρθρο 27ο: Εξυπηρέτηση οργανισμών και επιχειρήσεων κοινής ωφελείας (Ο.Κ.Ω.) – Σύνδεση με δίκτυα Ο.Κ.Ω.

27.1 Ο ανάδοχος πρέπει να έχει υπόψη του ότι μπορεί στην περιοχή του έργου να υπάρχουν δίκτυα Ο.Κ.Ω., που θα πρέπει να μετατεθούν. Με τις εργασίες αυτές ο ανάδοχος δε θα έχει καμία ανάμειξη, υποχρεούται όμως να παρέχει κάθε διευκόλυνση για την εκτέλεση τους, χωρίς να δικαιούται οποιαδήποτε αποζημίωση για

λόγους καθυστέρησης ή δυσχερειών στην εκτέλεση του έργου.

27.2 Ο ανάδοχος υποχρεούται να φροντίσει με κάθε τρόπο να γίνει η παροχή και σύνδεση των εγκαταστάσεων με τα δίκτυα των Ο.Κ.Ω. (ΔΕΗ, ΟΤΕ, ΕΥΑΘ, κ.λπ.). Ο ανάδοχος με δικές του δαπάνες θα συντάξει τους απαραίτητους τεχνικούς φακέλους για τη σύνδεση με τα δίκτυα και θα είναι υπεύθυνος για τις αδειοδοτήσεις. Ειδικότερα για την σύνδεση με την ηλεκτρική επιχείρηση διανομής ηλεκτρικής ενέργειας απαιτείται σύμφωνα με το άρθρο 2 του ν.4483/1965, να υποβληθεί Υπεύθυνη Δήλωση Ηλεκτρολόγου Εγκαταστάτη (Υ.Δ.Ε), Έκθεση Παράδοσης της Ηλεκτρικής Εγκατάστασης και Πρωτόκολλο Ελέγχου της Ηλεκτρικής Εγκατάστασης. Τα παραπάνω θα είναι σύμφωνα με την Υ.Α Φ.50/503/168/19.04.2011 και θα συνταχθούν με δαπάνες του Αναδόχου. Η δαπάνη των ανωτέρω παροχών και συνδέσεων βαρύνει τον Εργοδότη.

Άρθρο 28ο: Καθαρισμός κατασκευών – εργοταξίων - εγκαταστάσεων

28.1 Σ' όλη τη διάρκεια των εργασιών, ακόμη και μετά την αποπεράτωσή τους μέχρι τη διάλυση του εργοταξίου του, ο ανάδοχος θα είναι υπεύθυνος για τη διατήρηση της καθαριότητας και για την απομάκρυνση ή καταστροφή των άχρηστων υλικών και άλλων απορριμμάτων σε μέρη και με τρόπο που θα εγκρίνουν οι Δημόσιες Αρχές.

28.2 Αμέσως μετά την αποπεράτωση του έργου ο ανάδοχος είναι υποχρεωμένος να κατεδαφίσει τις άχρηστες εγκαταστάσεις, κτίσματα, περιφράξεις και άλλα έργα, να απομακρύνει τα προϊόντα της κατεδάφισης και να μεριμνήσει για τον καθαρισμό του έργου με δαπάνες του. Είναι υποχρεωμένος ακόμη να απομακρύνει από το έργο τον εξοπλισμό, τα μηχανήματα, υλικά και εφόδιά του και οποιαδήποτε άλλα κατάλοιπα ή απορρίμματα που προέρχονται από την εκτέλεση του έργου. Υποχρεούται γενικά να καθαρίσει με ειδικευμένο προσωπικό όλους τους χώρους και να μεριμνήσει για ό,τι απαιτείται, ώστε το έργο να παραδοθεί έτοιμο προς χρήση. Κάθε κατεδάφιση, απομάκρυνση και εκκαθάριση θα εκτελεσθεί από τον ανάδοχο με φροντίδα του και δαπάνες του, μετά από έγγραφη εντολή της αρμόδιας Διεύθυνσης τους Δήμου Θεσσαλονίκης που έχει την επίβλεψη και σύμφωνα με τις οδηγίες της. Οι οδηγίες αυτές σε καμία περίπτωση δεν συνεπάγονται τη μείωση των ευθυνών και υποχρεώσεων του αναδόχου.

28.3 Σε περίπτωση που ο ανάδοχος δεν συμμορφωθεί με τις υποχρεώσεις που αναφέρονται στις παραπάνω παραγράφους αυτού του άρθρου, ο κύριος του έργου έχει το δικαίωμα να εκτελέσει σε βάρος και για λογαριασμό του αναδόχου τις παραπάνω προβλεπόμενες εργασίες κατεδάφισης, απομάκρυνσης και εκκαθάρισης, αφού θα έχει περάσει χωρίς καμία ενέργεια από την πλευρά του αναδόχου χρονικό διάστημα δεκαπέντε (15) ημερολογιακών ημερών από την έκδοση της σχετικής εντολής. Οι δαπάνες των εργασιών παρακρατούνται από την αμέσως επόμενη πληρωμή.

Άρθρο 29ο: Γενικές υποχρεώσεις αναδόχου

29.1 Ο ανάδοχος έχει όλες τις υποχρεώσεις που απορρέουν από τις διατάξεις του άρθρου 138 του Ν. 4412/2016.

29.2 Ο ανάδοχος είναι υποχρεωμένος να εγκαταστήσει με δικές του δαπάνες στο εργοτάξιο όλα τα προβλεπόμενα από τους όρους υγιεινής του άρθρου 12 του Π.Δ. 305/96 (π.χ. τεχνητός – φυσικός φωτισμός, πόσιμο νερό, μέτρα πυρανίχνευσης – πυρόσβεσης, πρώτες βοήθειες, αποδυτήρια, ντους, νιπτήρες, αποχωρητήρια, χώροι ανάπαυσης).

29.3 Ο ανάδοχος πρέπει να μεριμνήσει για την τήρηση στα εργοτάξια όλων των στοιχείων που απαιτού-

νται από το Νόμο, για την εφαρμογή των μέτρων ασφαλείας που επιβάλλεται να ληφθούν σε όλη τη διάρκεια εκτέλεσης των εργασιών σύμφωνα με τις διατάξεις που αναφέρονται αναλυτικά στο τεύχος του Σ.Α.Υ.

29.4 Ο ανάδοχος έχει την υποχρέωση να συμπληρώνει και να τηρεί τα οριζόμενα στο Σ.Α.Υ. και Φ.Α.Υ. κατά τα στάδια κατασκευής του έργου, σύμφωνα με την εγκύκλιο 3/5-2-2003 του Υπουργείου ΠΕ.ΧΩ.ΔΕ. Σύμφωνα με την απόφαση Υπουργείου ΠΕ.ΧΩ.ΔΕ., αριθ. ΔΙΠΑΔ/ οικ / 889/27-11-2002, επιβάλλεται η αναγραφή στην Ειδική Συγγραφή Υποχρεώσεων κάθε δημοσίου έργου όλων των υποχρεώσεων του αναδόχου που προκύπτουν από την ισχύουσα νομοθεσία σχετικά με την υγιεινή και ασφάλεια των εργαζομένων, κατά την εκτέλεση του έργου. Οι υποχρεώσεις αυτές υπενθυμίζονται, καταγράφονται και εντάσσονται στο πλαίσιο του Συστήματος Οργάνωσης & Διαχείρισης Ασφάλειας και Υγείας (Σ.Ο.Δ.Α.Υ.Ε.), κατά την εκτέλεση του έργου.

Πρόληψη και αντιμετώπιση του εργασιακού κινδύνου κατά την κατασκευή Δημοσίων Έργων (Σ.Α.Υ. & Φ.Α.Υ.).

1. Κανονιστικές Απαιτήσεις

Ο ανάδοχος υποχρεούται να εκτελεί το έργο με τρόπο ασφαλή και σύμφωνα με τους νόμους, διατάγματα, αστυνομικές διατάξεις και οδηγίες του ΚτΕ, όπως εκφράζονται μέσω της Υπηρεσίας, αναφορικά με την ασφάλεια και υγεία των εργαζομένων.

2. Σύστημα Οργάνωσης & Διαχείρισης Ασφάλειας και Υγείας (Σ.Ο.Δ.Α.Υ.Ε.)

Ο ανάδοχος θα πρέπει να εφαρμόσει το (Σ.Ο.Δ.Α.Υ.Ε.) στο έργο, ώστε να περιοριστεί ο εργασιακός κίνδυνος στο ελάχιστο. Ως ελάχιστες απαιτήσεις για το (Σ.Ο.Δ.Α.Υ.Ε.) ορίζονται οι εξής:

2.1 Δήλωση πολιτικής ασφάλειας εργασίας του αναδόχου.

2.2 Ορισμός τεχνικού ασφάλειας, συντονιστή ασφάλειας και ιατρού εργασίας.

Ειδικότερα και λόγω της σπουδαιότητας αυτών των θεσμών, τα προσόντα και καθήκοντα των ατόμων, τα οποία θα παρέχουν τις υπηρεσίες του τεχνικού ασφάλειας, συντονιστή θεμάτων ασφάλειας και υγείας, καθώς και του ιατρού εργασίας θα πρέπει να είναι σύμφωνα με τις απαιτήσεις της νομοθεσίας, Ν. 1568/85, Π.Δ. 17/96: «Ρύθμιση θεμάτων εργασίας, συνδικαλιστικών δικαιωμάτων, Υγιεινής – Ασφάλειας κλπ.», Π.Δ. 305/96, Π.Δ. 294/88: «Ελάχιστος χρόνος απασχόλησης τεχνικού ασφάλειας και γιατρού εργασίας, επίπεδο γνώσεων και ειδικότητα τεχνικού ασφάλειας για τις επιχειρήσεις, εκμεταλλεύσεις και εργασίες του άρθρου 1 παραγράφου 1 του Ν. 1568/85». Η ανάθεση των καθηκόντων του τεχνικού ασφάλειας και συντονιστή ασφάλειας και υγείας της εργασίας, καθώς και του γιατρού εργασίας γίνεται εγγράφως και κοινοποιείται στη Διευθύνουσα Υπηρεσία και στο αρμόδιο Κ.Ε.Π.Ε.Κ. του Σ.Ε.Π.Ε. Για την κάλυψη των αναγκών του σε υπηρεσίες τεχνικού ασφάλειας, συντονιστή ασφάλειας και γιατρού εργασίας, μετρήσεις, αναπροσαρμογή ή και εκπόνηση του Σ.Α.Υ. & Φ.Α.Υ. περιλαμβανομένης της εκτίμησης του εργασιακού κινδύνου, εκπαίδευση προσωπικού κλπ, ο ανάδοχος μπορεί να συμβάλλεται με εξωτερικούς συνεργάτες ή / και με ειδικά αδειοδοτημένα (Π.Δ. 95/99 & Π.Δ. 17/96) από το Υπουργείο Εργασίας Εξωτερική Υπηρεσία Προστασίας και Πρόληψης του Επαγγελματικού Κινδύνου.

2.3 Καθορισμός αρμοδιοτήτων προσωπικού αναδόχου για θέματα ΑΥΕ

2.4 Οργάνωση υπηρεσιών Α.Υ.Ε. υπεργολάβων

2.5 Εκπόνηση διαδικασιών ασφάλειας

Κατ' ελάχιστον απαιτούνται διαδικασίες για:

αναφορά ατυχήματος

διερεύνηση των ατυχημάτων και τήρηση αρχείων βάσει της νομοθεσίας

αντιμετώπιση έκτακτης ανάγκης
χρήση μέσων ατομικής προστασίας
εκπαίδευση προσωπικού
ιατρικές εξετάσεις εργαζομένων

2.6 Κατάρτιση ειδικών μελετών πχ. για βοηθητικές κατασκευές, όπου τέτοια μελέτη προβλέπεται από τη νομοθεσία ή προτείνεται από το Σ.Α.Υ. της μελέτης ή της κατασκευής

2.7 Διαδικασίες επιθεωρήσεων

Ο ανάδοχος θα πρέπει να προγραμματίζει την τακτική επιθεώρηση των χώρων, του εξοπλισμού, των μεθόδων και των πρακτικών εργασίας σε εβδομαδιαία βάση, εκτός αν αλλιώς ορίζεται στη νομοθεσία ή το απαιτούν οι συνθήκες εκτέλεσης του έργου, ώστε να εξασφαλίζεται η έγκαιρη λήψη μέτρων για την επανόρθωση των επικινδύνων καταστάσεων, που επισημαίνονται. Οι επιθεωρήσεις πρέπει να τεκμηριώνονται γραπτά.

2.8 Άλλες προβλέψεις

εκ των προτέρων γνωστοποίηση της έναρξης των εργασιών στο έργο προς το αρμόδιο Κ.Ε.Π.Ε.Κ. του Σ.ΕΠ.Ε.

κατάρτιση προγράμματος και υλοποίηση εκπαίδευσης των εργαζομένων σε θέματα Α.Υ.Ε.

οδηγίες ασφαλούς εργασίας προς εφαρμογή από όλους τους εργαζόμενους στο εργοτάξιο.

πρόβλεψη για σύγκληση μηνιαίων συσκέψεων για θέματα Α.Υ.Ε. με το συντονιστή Α.Υ.Ε. και τους υπεργολάβους, παρουσία του τεχνικού ασφαλείας και του γιατρού εργασίας.

2.9 Υποχρέωση αναδόχου για αναθεώρηση Σ.Α.Υ και Φ.Α.Υ.

Ο συντονιστής ασφαλείας και υγείας του έργου υποχρεούται να κάνει την αναθεώρηση του Σχεδίου και του Φακέλου Ασφάλειας και Υγείας της Μελέτης, να παρακολουθεί τις εργασίες όσον αφορά θέματα Α.Υ.Ε. και να συντάξει τον τελικό Φ.Α.Υ.

Το Σ.Α.Υ. αναπροσαρμόζεται σε συνάρτηση με την εξέλιξη των εργασιών, στο δε Φ.Α.Υ. εμπεριέχονται οι ενδεχόμενες τροποποιήσεις που έχουν επέλθει. Συνεπώς ο Φ.Α.Υ. συμπληρώνεται σταδιακά και παραδίδεται με την ολοκλήρωση του έργου στον ΚτΕ ενημερωμένος έτσι ώστε να περιέχει τα πραγματικά στοιχεία του έργου, έτσι όπως αυτό κατασκευάστηκε. Σε περίπτωση που δεν έχει παραδοθεί από την Υπηρεσία Σ.Α.Υ. και Φ.Α.Υ. στον ανάδοχο μαζί με την τεχνική μελέτη, αυτός υποχρεούται στη σύνταξη τους αδαπάνως για το Δημόσιο.

Το Σ.Α.Υ. πρέπει να περιέχει τα εξής:

2.9.1 Γενικά

είδος έργου και χρήση αυτού

σύνομη περιγραφή του έργου

ακριβής διεύθυνση του έργου

στοιχεία του κυρίου του έργου

στοιχεία του υπόχρεου για εκπόνηση του Σ.Α.Υ.

2.9.2 Πληροφορίες για υπάρχοντα δίκτυα υπηρεσιών κοινής ωφέλειας

2.9.3 Στοιχεία για την προσπέλαση στο εργοτάξιο και την ασφαλή πρόσβαση στις θέσεις εργασίας

2.9.4 Ρύθμιση της κυκλοφορίας πεζών και οχημάτων εντός και πέριξ του εργοταξίου

2.9.5 Καθορισμός των χώρων αποθήκευσης υλικών και τρόπου αποκομιδής ακρήστων

2.9.6 Συνθήκες αποκομιδής επικινδύνων υλικών

2.9.7 Διευθέτηση χώρων υγιεινής, εστίασης και Α' βοηθειών

2.9.8 Μελέτες κατασκευής, ικριωμάτων που δεν περιγράφονται στις ισχύουσες διατάξεις π.χ. ειδικοί τύποι ικριωμάτων, αντιστηρίξεις μεγάλων ορυγμάτων ή επιχωμάτων κλπ και διατάξεις για πρόσδεση κατά την εργασία σε ύψος

2.9.9 Την καταγραφή σε πίνακα των κινδύνων, των πηγών κινδύνων και της εκτίμησης επικινδυνότητας κάθε φάσης και υποφάσης του έργου με κλιμάκωση της εκτίμησης επικινδυνότητας π.χ.

X= χαμηλή εκτίμηση κινδύνου

M= μέτρια εκτίμηση κινδύνου

Y= υψηλή εκτίμηση κινδύνου

Σε περίπτωση ταυτόχρονης εκτέλεσης φάσεων εργασιών θα πρέπει να λαμβάνονται υπ' όψη οι επιπλέον απορρέοντες κίνδυνοι.

2.9.10 Εναλλακτικές μέθοδοι εργασίας για κινδύνους που δεν μπορούν να αποφευχθούν

2.9.11 Για τον εναπομένοντα εργασιακό κίνδυνο θα πρέπει να αναφέρονται συγκεκριμένα μέτρα για την πρόληψή του, καθώς και ειδικά μέτρα για εργασίες που ενέχουν ειδικούς κινδύνους (Παράρτημα ΙΙ του άρθρου 12 του Π.Δ. 305/96)

Το Φ.Α.Υ. πρέπει να περιέχει τα εξής:

2.9.A Γενικά:

είδος έργου και χρήση αυτού

διεύθυνση του έργου

στοιχεία του κυρίου του έργου

στοιχεία του συντονιστή ασφάλειας και υγείας που θα συντάξει το Φ.Α.Υ.

2.9.B Στοιχεία από το μητρώο του έργου

2.9.Γ Οδηγίες και χρήσιμα στοιχεία σε θέματα ασφάλειας και υγείας, τα οποία θα πρέπει να λαμβάνονται υπόψη κατά τις ενδεχόμενες μεταγενέστερες εργασίες καθ' όλη τη διάρκεια της ζωής του έργου, π.χ. εργασίες συντήρησης, μετατροπής, καθαρισμού κ.λπ.

Ενδεικτικά οι οδηγίες και τα στοιχεία αυτά αναφέρονται στον ασφαλή τρόπο εκτέλεσης των διαφόρων εργασιών, στην αποφυγή κινδύνων από τα διάφορα δίκτυα (ύδρευσης, ηλεκτροδότησης, αερίων, ατμού κ.λπ.), στην πυρασφάλεια κ.λπ.

29.5 Κατά την εκτέλεση του έργου, το Σ.Α.Υ. και ο Φ.Α.Υ. τηρούνται στο εργοτάξιο με ευθύνη του αναδόχου και είναι στη διάθεση των ελεγκτικών αρχών. Η Διευθύνουσα Υπηρεσία υποχρεώνεται να παρακολουθεί την ύπαρξη και εφαρμογή των Σ.Α.Υ. – Φ.Α.Υ. Μετά την αποπεράτωση του έργου, ο Φ.Α.Υ. συνοδεύει το έργο καθ' όλη τη διάρκεια της ζωής του και φυλάσσεται με ευθύνη του ΚτΕ.

29.6 Δαπάνη σύνταξης Σ.Α.Υ & Φ.Α.Υ.: όλες οι δαπάνες, που συνεπάγονται τα παραπάνω, αφορούν στην οργάνωση του εργοταξίου και απαιτούνται από το νόμο, βαρύνουν τον ανάδοχο και θα πρέπει να έχουν συνυπολογιστεί από αυτόν κατά τη διαμόρφωση της προσφοράς του.

29.7 Σύμφωνα με την εγκύκλιο 27, αριθ. Πρωτ. ΔΙΠΑΔ/οικ./369/15-10-2012, του Υπουργείου Ανάπτυξης, Ανταγωνιστικότητας, Υποδομών, Μεταφορών & Δικτύων στην Ειδική Συγγραφή Υποχρεώσεων Δημοσίου Έργου θα πρέπει να ενσωματώνεται το ακόλουθο άρθρο:

Ο ανάδοχος έχει την υποχρέωση για την τήρηση των διατάξεων της εργατικής νομοθεσίας, των διατάξεων και κανονισμών για την πρόληψη ατυχημάτων στο προσωπικό του, ή στο προσωπικό του φορέα του έργου, ή σε

οποιονδήποτε τρίτο, ώστε να εξαλείφονται ή να ελαχιστοποιούνται οι κίνδυνοι ατυχημάτων ή επαγγελματικών ασθενειών κατά την φάση κατασκευής του έργου: ΠΔ 305/96 (αρ. 7-9), Ν.4412/2016 (αρ. 138 παρ.7), Ν. 3850/10 (αρ. 42).

Στα πλαίσια της ευθύνης του, ο ανάδοχος υποχρεούται:

α. Να εκπονεί κάθε σχετική μελέτη (στατική ικριωμάτων, μελέτη προσωρινής σήμανσης έργων κλπ.) και να λαμβάνει όλα τα σχετικά μέτρα Ν. 4412/2016 (αρθ. 138 παρ.7).

β. Να λαμβάνει μέτρα προστασίας σύμφωνα με την ισχύουσα νομοθεσία στο Σχέδιο Ασφάλειας και Υγείας (Σ.Α.Υ.), όπως αυτό ρυθμίζεται με τις αποφάσεις του (τ.) ΥΠΕΧΩΔΕ: ΔΙΠΑΔ/οικ.177/2-3-01, ΔΕΕΠΠ/85/14-5-01 και ΔΙΠΑΔ/οικ889/27- 11-02, στο χρονοδιάγραμμα των εργασιών, καθώς και τις ενδεχόμενες τροποποιήσεις ή άλλες αναγκαίες αναπροσαρμογές των μελετών κατά τη φάση της μελέτης και της κατασκευής του έργου: Ν.4412/2016 (αρ. 138 παρ.7).

γ. Να επιβλέπει ανελλιπώς την ορθή εφαρμογή των μέτρων ασφάλειας και υγείας των εργαζομένων, να τους ενημερώνει / εκπαιδεύει για την αναγκαιότητα της τήρησης των μέτρων αυτών κατά την εργασία, να ζητά τη γνώμη τους και να διευκολύνει τη συμμετοχή τους σε ζητήματα ασφάλειας και υγείας : ΠΔ 1073/81 (αρ. 111), ΠΔ 305/96 (αρ.10,11), Ν.3850/10 (αρ. 42-49).

Για την σωστή εφαρμογή της παρ. γ' στους αλλοδαπούς εργαζόμενους, είναι αυτονόητο ότι η γνώση από αυτούς της ελληνικής γλώσσας κρίνεται απαραίτητη ώστε να μπορούν να κατανοούν την αναγκαιότητα και τον τρόπο εφαρμογής των μέτρων ασφάλειας και υγείας (εκτός ειδικών περιπτώσεων όπου τμήμα ή όλο το έργο έχει αναλάβει να κατασκευάσει ξένη εξειδικευμένη εταιρεία).

Σύμφωνα με τα προαναφερόμενα της παρ. 2, ο ανάδοχος υποχρεούται να τηρεί τα ακόλουθα:

Εκ των προτέρων γνωστοποίηση - Σχέδιο Ασφάλειας Υγείας (ΣΑΥ) - Φάκελος Ασφάλειας Υγείας (ΦΑΥ) και συγκεκριμένα:

α. Να διαβιβάσει στην αρμόδια επιθεώρηση εργασίας πριν από την έναρξη των εργασιών, την εκ των προτέρων γνωστοποίηση, προκειμένου για εργοτάξιο με προβλεπόμενη διάρκεια εργασιών που θα υπερβαίνει τις 30 εργάσιμες ημέρες και στο οποίο θα ασχολούνται ταυτόχρονα περισσότεροι από 20 εργαζόμενοι ή ο προβλεπόμενος όγκος εργασίας θα υπερβαίνει τα 500 ημερομίσθια: ΠΔ 305/96 (αρ 3 παρ. 12 και 13). Η γνωστοποίηση καταρτίζεται σύμφωνα με το παράρτημα ΙΙΙ του άρθρου 12 του ΠΔ 305/96.

β. Να ακολουθήσει τις υποδείξεις / προβλέψεις των Σ.Α.Υ.-Φ.Α.Υ. τα οποία αποτελούν τμήμα της τεχνικής μελέτης του έργου (οριστικής ή εφαρμογής) σύμφωνα με το Π.Δ. 305/96 (αρ.3 παρ.8) και την ΥΑ ΔΕ-ΕΠΠ/οικ/85/2001 του (τ.) ΥΠΕΧΩΔΕ η οποία ενσωματώθηκε στο Ν. 4412/2016 (αρ. 138 παρ.7).

γ. Να αναπτύξει, να προσαρμόσει και να συμπληρώσει τα Σ.Α.Υ.-Φ.Α.Υ. της μελέτης (τυχόν παραλήψεις που θα διαπιστώσει ο ίδιος ή που θα του ζητηθούν από την Υπηρεσία), σύμφωνα με την μεθοδολογία που θα εφαρμόσει στο έργο ανάλογα με την κατασκευαστική του δυσκολία, τις ιδιαιτερότητές του, κλπ (μέθοδος κατασκευής, ταυτόχρονη εκτέλεση φάσεων εργασιών, πολιτική ασφάλειας, οργάνωση, εξοπλισμός, κ.λπ.).

δ. Να αναπροσαρμόσει τα Σ.Α.Υ.-Φ.Α.Υ. ώστε να περιληφθούν σε αυτά εργασίες που θα προκύψουν λόγω τροποποίησης της εγκεκριμένης μελέτης και για τις οποίες θα απαιτηθούν τα προβλεπόμενα από την ισχύουσα νομοθεσία, μέτρα ασφάλειας και υγείας: ΠΔ 305/96 (αρ. 3 παρ.9) και ΥΑ ΔΙΠΑΔ/οικ/889/2002 (παρ.2.9) του (τ.) ΥΠΕΧΩΔΕ η οποία ενσωματώθηκε στο Ν. 4412/2016 (αρ. 138 παρ.7).

ε. Να τηρήσει τα Σ.Α.Υ.-Φ.Α.Υ. στο εργοτάξιο, κατά την εκτέλεση του έργου : ΠΔ 305/96 (αρ. 3 παρ.10) και ΥΑ ΔΙΠΑΔ/οικ/889/2002 (παρ.2.9Δ) του (τ.)ΥΠΕΧΩΔΕ και να τα έχει στη διάθεση των ελεγκτικών αρχών.

στ. Συμπληρωματικές αναφορές στο Σ.Α.Υ. και στο Φ.Α.Υ.

Το Σ.Α.Υ. αποσκοπεί στην πρόληψη και στον περιορισμό των κινδύνων για τους εργαζόμενους και για τα άλλα εμπλεκόμενα μέρη που παρευρίσκονται στο εργοτάξιο κατά τη διάρκεια κατασκευής του έργου.

Αντίστοιχα ο Φ.Α.Υ. αποσκοπεί στην πρόληψη και στον περιορισμό των κινδύνων για όσους μελλοντικά ασχοληθούν με τη συντήρηση ή την επισκευή του έργου.

Το περιεχόμενο του Σ.Α.Υ. και του Φ.Α.Υ. αναφέρεται στο ΠΔ 305/96 (αρ.3 παρ.5- 7) και στις ΥΑ : ΔΙΠΑΔ/οικ/177/2001 (αρ.3) και ΔΙΠΑΔ/οικ/889/2002 (παρ.2.9) του (τ.) ΥΠΕΧΩΔΕ οι οποίες ενσωματώθηκαν στο Ν. 4412/2016 (αρ. 138).

Η υποχρέωση εκπόνησης Σ.Α.Υ. προβλέπεται σύμφωνα με το ΠΔ 305/96 (αρ. 3 παρ.4), όταν:

α. Απαιτείται Συντονιστής στη φάση της μελέτης, δηλ. όταν θα απασχοληθούν περισσότερα του ενός συνεργεία στην κατασκευή.

β. Οι εργασίες που πρόκειται να εκτελεστούν ενέχουν ιδιαίτερους κινδύνους: Π.Δ.305/96 (αρθ.12 παράρτημα ΙΙ).

γ. Απαιτείται εκ των προτέρων γνωστοποίηση στην αρμόδια επιθεώρηση εργασίας.

δ. Για την έναρξη των οικοδομικών εργασιών, επιβάλλεται με ευθύνη του κυρίου ή του έχοντος νόμιμο δικαίωμα: θεώρηση του σχεδίου και του φακέλου ασφάλειας και υγείας του έργου από την αρμόδια Επιθεώρηση Εργασίας σύμφωνα με το άρθρο 7 παρ.1 εδάφιο α' του Ν 4030/2011 (ΦΕΚ 249/Α/25-11- 2011) και την αρ. πρωτ. 10201/27-3-2012 εγκύκλιο του Ειδ. Γραμματέα του Σ.ΕΠ.Ε.

Ο Φ.Α.Υ. καθιερώνεται ως απαραίτητο στοιχείο για την προσωρινή και την οριστική παραλαβή κάθε Δημόσιου Έργου: ΥΑ ΔΕΕΠΠ/οικ. 433/2000 του (τ.) ΥΠΕΧΩΔΕ, η οποία ενσωματώθηκε στο Ν. 4412/2016 αρ. (170 και 171).

Μετά την αποπεράτωση του έργου, ο Φ.Α.Υ. φυλάσσεται με ευθύνη του Κυρίου του Έργου και το συνοδεύει καθ' όλη τη διάρκεια της ζωής του: ΠΔ 305/96 (αρ. 3 παρ.11) και ΥΑ ΔΙΠΑΔ/οικ/889/2002 (παρ.2.9Δ) του (τ.) ΥΠΕΧΩΔΕ.

Διευκρινίσεις σχετικά με την εκπόνηση του Σ.Α.Υ. και την κατάρτιση του Φ.Α.Υ. περιλαμβάνονται στην ΕΓΚΥΚΛΙΟ 6 με αρ. πρωτ. ΔΙΠΑΔ/οικ/215/31-3-2008 του (τ.) ΥΠΕΧΩΔΕ.

Ανάθεση καθηκόντων σε τεχνικό ασφαλείας, γιατρό εργασίας - τήρηση στοιχείων ασφαλείας και υγείας

Ο ανάδοχος υποχρεούται:

α. Να αναθέσει καθήκοντα τεχνικού ασφαλείας αν στο έργο απασχολήσει λιγότερους από 50 εργαζόμενους σύμφωνα με το Ν. 3850/10 (αρ.8 παρ.1 και αρ.12 παρ.4).

β. Να αναθέσει καθήκοντα τεχνικού ασφαλείας και ιατρού εργασίας, αν απασχολήσει στο έργο 50 και άνω εργαζόμενους, σύμφωνα με το Ν.3850/10 (αρ.8 παρ.2 και αρ. 4 έως 25).

γ. Τα παραπάνω καθήκοντα μπορεί να ανατεθούν σε εργαζόμενους στην επιχείρηση ή σε άτομα εκτός της επιχείρησης ή να συναφθεί σύμβαση με τις Εξωτερικές Υπηρεσίες Προστασίας και Πρόληψης ή να συνδυαστούν αυτές οι δυνατότητες.

Η ανάθεση καθηκόντων σε άτομα εντός της επιχείρησης γίνεται εγγράφως από τον ανάδοχο και αντίγραφο της κοινοποιείται στην τοπική Επιθεώρηση Εργασίας, συνοδεύεται δε απαραίτητα από αντίστοιχη δήλωση αποδοχής: Ν.3850/10 (αρ.9).

δ. Στα πλαίσια των υποχρεώσεων του αναδόχου καθώς και του τεχνικού ασφαλείας και ιατρού εργασίας,

εντάσσεται και η υποχρεωτική τήρηση στο εργοτάξιο, των ακόλουθων στοιχείων:

Γραπτή εκτίμηση προς τον ανάδοχο, από τους τεχνικό ασφαλείας και ιατρό εργασίας, των υφισταμένων κατά την εργασία κινδύνων για την ασφάλεια και την υγεία, συμπεριλαμβανομένων εκείνων που αφορούν ομάδες εργαζομένων που εκτίθενται σε ιδιαίτερους κινδύνους Ν.3850/10 (αρ.43 παρ. 1 α και παρ.3-8).

Βιβλίο υποδείξεων τεχνικού ασφαλείας και γιατρού εργασίας στο οποίο θα αναγράφουν τις υποδείξεις τους ο Τεχνικός ασφαλείας και ο γιατρός εργασίας Ν.3850/10 (αρ.14 παρ.1 και αρ.17 παρ.1).

Ο ανάδοχος υποχρεούται να λαμβάνει ενυπόγραφα γνώση των υποδείξεων αυτών.

Το βιβλίο υποδείξεων τεχνικού ασφαλείας και γιατρού εργασίας σεληδομετρείται και θεωρείται από την αρμόδια επιθεώρηση εργασίας.

Αν ο ανάδοχος διαφωνεί με τις γραπτές υποδείξεις και συμβουλές του τεχνικού ή του ιατρού εργασίας (Ν 3850/10 αρ.20 παρ.4), οφείλει να αιτιολογεί τις απόψεις του και να τις κοινοποιεί και στην Επιτροπή Υγείας και Ασφάλειας (Ε.Υ.Α.Ε) ή στον εκπρόσωπο των εργαζομένων των οποίων η σύσταση και οι αρμοδιότητες προβλέπονται από τα άρθρα 4 και 5 του Ν.3850/10.

Σε περίπτωση διαφωνίας η διαφορά επιλύεται από τον επιθεωρητή εργασίας και μόνο.

Βιβλίο ατυχημάτων στο οποίο θα περιγράφεται η αιτία και η περιγραφή του ατυχήματος και να το θέτει στη διάθεση των αρμόδιων αρχών Ν.3850/10 (αρ.43 παρ.2β).

Τα μέτρα που λαμβάνονται για την αποτροπή επανάληψης παρόμοιων ατυχημάτων, καταχωρούνται στο βιβλίο υποδείξεων τεχνικού ασφαλείας.

Ο ανάδοχος οφείλει να αναγγέλλει στις αρμόδιες επιθεωρήσεις εργασίας, στις πλησιέστερες αστυνομικές αρχές και στις αρμόδιες υπηρεσίες του ασφαλιστικού οργανισμού στον οποίο υπάγεται ο εργαζόμενος όλα τα εργατικά ατυχήματα εντός 24 ωρών και εφόσον πρόκειται περί σοβαρού τραυματισμού ή θανάτου, να τηρεί αμετάβλητα όλα τα στοιχεία που δύναται να χρησιμεύσουν για εξακρίβωση των αιτιών του ατυχήματος Ν.3850/10 (αρ.43 παρ.2α).

Κατάλογο των εργατικών ατυχημάτων που είχαν ως συνέπεια για τον εργαζόμενο ανικανότητα εργασίας μεγαλύτερη των τριών εργάσιμων ημερών Ν.3850/10 (αρ.43 παρ.2γ).

Ιατρικό φάκελο κάθε εργαζομένου Ν.3850/10 (αρ.18, παρ.9)

Ημερολόγιο Μέτρων Ασφάλειας (Η.Μ.Α.)

Ο ανάδοχος υποχρεούται να τηρεί στο εργοτάξιο Ημερολόγιο Μέτρων Ασφάλειας (ΗΜΑ), όταν απαιτείται εκ των προτέρων γνωστοποίηση στην αρμόδια επιθεώρηση εργασίας, πριν την έναρξη των εργασιών στο εργοτάξιο σύμφωνα με το ΠΔ 305/96 (αρ.3 παρ.14) σε συνδυασμό με την Υ.Α 130646/1984 του (τ.) Υπουργείου Εργασίας.

Το Η.Μ.Α. θεωρείται, σύμφωνα με την παραπάνω Υ.Α, από τις κατά τόπους Δ/νσεις, Τμήματα ή Γραφεία Επιθεώρησης Εργασίας και συμπληρώνεται από τους επιβλέποντες μηχανικούς του αναδόχου και της Δ/νσας Υπηρεσίας, από τους υπόχρεους για την διενέργεια των τακτικών ελέγχων ή δοκιμών για ό,τι αφορά τα αποτελέσματα των ελέγχων ή δοκιμών, από το αρμόδιο όργανο ελέγχου όπως ο επιθεωρητής εργασίας, κ.λπ.: ΠΔ 1073/81 (αρ.113), Ν.1396/83 (αρ. 8) και την Εγκύκλιο 27 του (τ.) ΥΠΕΧΩΔΕ με αρ. πρωτ. ΔΕΕΠΠ/208 /12-9-2003.

Συσχετισμός Σχεδίου Ασφάλειας Υγείας και Ημερολογίου Μέτρων Ασφάλειας

Για την πιστή εφαρμογή του Σ ΑΥ κατά την εξέλιξη του έργου, πρέπει αυτό να συσχετίζεται με το Η.Μ.Α.

Στα πλαίσια του συσχετισμού αυτού, να σημειώνεται στο Η.Μ.Α. κάθε αναθεώρηση και εμπλουτισμός

του Σ.Α.Υ. και επίσης σε ειδική στήλη του, να γίνεται παραπομπή των αναγραφόμενων υποδείξεων / διαπιστώσεων στην αντίστοιχη σελίδα του Σ.Α.Υ.

Με τον τρόπο αυτό διευκολύνεται και επιτυγχάνεται ο στόχος της πρόληψης του ατυχήματος.

Απαιτούμενα μέτρα ασφάλειας και υγείας κατά την εκτέλεση όλων των εργασιών στο εργοτάξιο. Προετοιμασία εργοταξίου - Μέτρα Ατομικής Προστασίας (Μ.Α.Π.)

Ο ανάδοχος υποχρεούται να τηρεί στο εργοτάξιο, κατά την εκτέλεση όλων των εργασιών, τα παρακάτω μέτρα ασφάλειας και υγείας:

α. Την ευκρινή και εμφανή σήμανση και περίφραξη του περιβάλλοντα χώρου του εργοταξίου με ιδιαίτερη προσοχή στη σήμανση και περίφραξη των επικίνδυνων θέσεων: ΠΔ 105/95, ΠΔ 305//96 (αρ.12 παραρτ. IV μέρος Α, παρ. 18.1).

β. Τον εντοπισμό και τον έλεγχο προϋπαρχουσών της έναρξης λειτουργίας του εργοταξίου ηλεκτρικών εγκαταστάσεων και εκτροπή τυχόν υπαρχόντων εναερίων ηλεκτροφόρων αγωγών έξω από το εργοτάξιο, ώστε να παρέχεται προστασία στους εργαζόμενους από τον κίνδυνο ηλεκτροπληξίας: ΠΔ 1073/81 (αρ.75-79), ΠΔ 305/96 (αρ.12 παραρτ. IV μέρος Β, τμήμα ΙΙ, παρ.2).

γ. Τη σήμανση των εγκαταστάσεων με ειδικούς κινδύνους (αγωγοί ατμών θερμών, υγρών ή αερίων κ.λπ.) και τα απαιτούμενα μέτρα προστασίας των εργαζομένων από τους κινδύνους των εγκαταστάσεων αυτών: ΠΔ 1073/81 (αρ.92 - 95), ΠΔ 305/96 (αρ.12, παραρτ. IV μέρος Α, παρ.6).

δ. Τη λήψη μέτρων αντιμετώπισης εκτάκτων καταστάσεων όπως: κατάρτιση σχεδίου διαφυγής - διάσωσης και εξόδων κινδύνου, πυρασφάλεια, εκκένωση χώρων από τους εργαζόμενους, πρόληψη - αντιμετώπιση πυρκαγιών & επικίνδυνων εκρήξεων ή αναθυμιάσεων, ύπαρξη πυροσβεστήρων, κ.λπ.: ΠΔ 1073/81 (αρ. 92-96), ΠΔ 305/96 (αρ.12, παραρτ. IV μέρος Α, παρ.3, 4, 8-10), Ν.3850/10 (αρ.30, 32, 45).

ε. Την εξασφάλιση παροχής πρώτων βοηθειών, χώρων υγιεινής και υγειονομικού εξοπλισμού (ύπαρξη χώρων πρώτων βοηθειών, φαρμακείου, αποχωρητηρίων, νιπτήρων, κ.λπ.): ΠΔ 1073/81 (αρ.109,110), Ν.1430/84 (αρ.17,18), ΠΔ 305/96 (αρ.12 παράρτ. IV μέρος Α, παρ.13, 14).

στ. Την εξασφάλιση της δωρεάν χορήγησης Μ.Α.Π. στους εργαζόμενους όπως προστατευτικά κράνη, μπότες ασφαλείας, φωσφορίζοντα γιλέκα, ολόσωμες ζώνες ασφαλείας, γυαλιά, κ.λπ., εφόσον τους ενημερώσει εκ των προτέρων σχετικά με τους κινδύνους από τους οποίους τους προστατεύει ο εξοπλισμός αυτός και τους δώσει σαφείς οδηγίες για τη χρήση του: Π.Δ. 1073/81 (αρ.102-108), Ν.1430/84 (αρ.16-18), ΚΥΑ Β.4373/1205/93 και οι τροποπ. αυτής ΚΥΑ 8881/94 και Υ.Α. οικ.Β.5261/190/97, Π.Δ. 396/94, Π.Δ. 305/96 (αρ.9,παρ.γ).

Εργοταξιακή σήμανση - σηματοδότηση, συστήματα ασφαλείας, φόρτωση - εκφόρτωση - εναπόθεση υλικών, θόρυβος, φυσικοί, χημικοί παράγοντες κ.λπ.

Ο ανάδοχος υποχρεούται:

α. Να προβεί στην κατάλληλη σήμανση και σηματοδότηση, με σκοπό την ασφαλή διέλευση των πεζών και των οχημάτων από την περιοχή κατασκευής του έργου, σύμφωνα με:

Την Υ.Α αριθ. ΔΜΕΟ/Ο/613/16-2-2011 του τ. ΥΠΥΜΕΔΙ: «Οδηγίες Σήμανσης Εκτελούμενων Έργων» (ΟΜΟΕ-ΣΕΕΟ, τεύχος 7)

Τη ΚΥΑ αριθ.6952/14-2-2011 του τ. ΥΠΕΚΑ και τ. ΥΠΥΜΕΔΙ «Υποχρεώσεις και μέτρα για την ασφαλή διέλευση των πεζών κατά την εκτέλεση εργασιών σε κοινόχρηστους χώρους πόλεων και οικισμών που προορίζονται για την κυκλοφορία πεζών»

Τις διατάξεις του Κώδικα Οδικής Κυκλοφορίας: Ν.2696/99 (αρ. 9 - 11 και αρ.52) και την τροπ. αυτού: Ν.3542/07 (αρ. 7-9 και αρ.46).

β. Να τηρεί τις απαιτήσεις ασφάλειας που αφορούν σε εργασίες εναπόθεσης υλικών στις οδούς, κατάληψης τμήματος οδού και πεζοδρομίου: Ν. 2696/99 (αρ. 47, 48) και η τροπ. αυτού: Ν. 3542/07 (αρ.43,44).

γ. Να συντηρεί και να ελέγχει τακτικά τη λειτουργία των συστημάτων ασφαλείας και να τηρεί τις απαιτήσεις ασφαλείας των ηλεκτρικών εγκαταστάσεων, των φορητών ηλεκτρικών συσκευών, των κινητών προβολέων, των καλωδίων τροφοδοσίας, των εγκαταστάσεων φωτισμού εργοταξίου, κ.λπ.: ΠΔ 1073/81 (αρ.75-84), ΠΔ 305/96 (αρ.8.δ και αρ.12, παραρτ.IV, μέρος Α, παρ.2), Ν.3850/10 (αρ. 31,35).

δ. Να προβεί στα απαραίτητα μέτρα ασφαλείας που αφορούν σε εργασίες φόρτωσης, εκφόρτωσης, αποθήκευσης, στοιβάσης, ρίψης και μεταφοράς υλικών και άλλων στοιχείων: ΠΔ 216/78, ΠΔ 1073/81 (αρ.85-91), ΚΥΑ 8243/1113/91 (αρ.8), ΠΔ 305/96 [αρ. 8 (γ, ε, στ, ζ) και αρ.12 παραρτ. IV μέρος Α παρ.11 και μέρος Β τμήμα ΙΙ παρ.4], Ν.2696/99 (αρ.32) και η τροπ. αυτού: Ν. 3542/07 (αρ.30).

ε. Να τηρεί μέτρα προστασίας των εργαζομένων που αφορούν: α) κραδασμούς: ΠΔ 176/05, β) θόρυβο: ΠΔ 85/91, ΠΔ 149/06, γ) προφυλάξεις της οσφυϊκής χώρας και της ράχης από χειρωνακτική διακίνηση φορτίων: ΠΔ 397/94, δ) προστασία από φυσικούς, χημικούς και βιολογικούς παράγοντες: Ν.3850/10 (άρ. 36-41, ΠΔ 82/10).

Μηχανήματα έργων Ι Εξοπλισμοί εργασίας - αποδεικτικά στοιχεία αυτών.

Οι εξοπλισμοί εργασίας χαρακτηρίζονται και κατατάσσονται ως μηχανήματα έργων ΠΔ 304/00 (αρ.2).

α. Ο ανάδοχος οφείλει να ελέγχει τη σωστή λειτουργία και τον χειρισμό των μηχανημάτων (χωματουργικών και διακίνησης υλικών), των ανυψωτικών μηχανημάτων, των οχημάτων, των εγκαταστάσεων, των μηχανών και του λοιπού εξοπλισμού εργασίας (ζώνες ασφαλείας με μηχανισμό ανόδου και καθόδου, κυλιόμενα ικριώματα, φορητές κλίμακες, κ.λπ.): ΠΔ 1073/81 (αρ.17, 45-74), Ν 1430/84 (αρ. 11-15), ΠΔ 31/90, ΠΔ 499/91, ΠΔ 395/94 και οι τροπ. αυτού: ΠΔ 89/99, ΠΔ 304/00 και ΠΔ 155/04, ΠΔ 105/95 (παραρτ. ΙΧ), ΠΔ 305/96 (αρ.12 παραρτ.IV μέρος Β τμήμα ΙΙ παρ.7 - 9), ΚΥΑ 15085/593/03, ΚΥΑ αρ.Δ13ε/4800/03, ΠΔ 57/10, Ν.3850/10 (αρ. 34, 35).

β. Τα μηχανήματα έργων σύμφωνα με το ΠΔ 305/96 (αρ.12 παραρτ.IV, μέρος Β', τμήμα ΙΙ, παρ.7.4 και 8.5) και το ΠΔ 304/00 (αρ.2), πρέπει να συνοδεύονται από τα εξής στοιχεία:

Πινακίδες αριθμού κυκλοφορίας

Άδεια κυκλοφορίας

Αποδεικτικά στοιχεία ασφάλισης.

Αποδεικτικά πληρωμής τελών κυκλοφορίας (χρήσης)

Άδειες χειριστών μηχανημάτων σύμφωνα με το ΠΔ 305/96 (αρ.12, παραρτ. IV, μέρος Β', τμήμα ΙΙ, παρ. 8.1.γ και 8.2) και το ΠΔ 89/99 (παραρτ. ΙΙ, παρ.2.1).

Σημειώνεται ότι η άδεια χειριστού μηχανήματος συνοδεύει τον χειριστή.

Βεβαίωση ασφαλούς λειτουργίας του εξοπλισμού εργασίας (ορθή συναρμολόγηση - εγκατάσταση, καλή λειτουργία) και αρχείο συντήρησης αυτού στο οποίο θα καταχωρούνται τα αποτελέσματα των ελέγχων σύμφωνα με το ΠΔ 89/99 (αρ. 4α παρ.3 και 6).

Πιστοποιητικό επανελέγχου ανυψωτικού μηχανήματος, οδηγίες χρήσης, συντήρησης και αντίστοιχο βιβλίο συντήρησης και ελέγχων αυτού σύμφωνα με την ΚΥΑ 15085/593/03 (αρ.3 και αρ.4. παρ.7).

Νομοθετήματα που περιέχουν πρόσθετα απαιτούμενα μέτρα ασφαλείας και υγείας στο εργοτάξιο, τα οποία τηρούνται κατά περίπτωση, ανάλογα με το είδος των εργασιών του εκτελούμενου έργου.

Ο ανάδοχος υποχρεούται να τηρεί στο εργοτάξιο, πέρα από τα προαναφερόμενα, πρόσθετα απαιτούμενα μέτρα ασφάλειας και υγείας, κατά περίπτωση, ανάλογα με το είδος των εργασιών του εκτελούμενου έργου.

Τα εν λόγω απαιτούμενα μέτρα αναφέρονται στα παρακάτω νομοθετήματα:

Κατεδαφίσεις:

Ν. 495/76, ΠΔ 413/77, ΠΔ 1073/81 (αρ.18 -33, 104), ΚΥΑ 8243/1113/91 (αρ.7), ΥΑ 31245/93, Ν. 2168/93, ΠΔ 396/94 (αρ.9 παρ.4 παραρτ. ΙΙΙ), Υ.Α. 3009/2/21- γ/94, Υ.Α. 2254/230/Φ.6.9/94 και οι τροπ. αυτής: ΥΑ Φ.6.9/13370/1560/95 και ΥΑ Φ.6.9/25068/1183/96, ΠΔ 305/96 (αρ. 12, παραρτ.ΙV μέρος Β τμήμα ΙΙ, παρ.11), ΚΥΑ 3329/89 και η τροπ. αυτής: Υ.Α. Φ.28/18787/1032/00, ΠΔ 455/95 και η τροπ. αυτού ΠΔ 2/06, ΠΔ 212/06,ΥΑ 21017/84/09.

Εκσκαφές (θεμελίων, τάφρων, φρεάτων, κ.λπ.), Αντιστηρίξεις:

Ν. 495/76, ΠΔ 413/77, ΠΔ 1073/81 (αρ.2-17, 40-42), ΥΑ αρ. 3046/304/89 (αρ.8- ασφάλεια και αντοχή κτιρίων, παρ.4), ΚΥΑ 3329/89 και η τροπ. αυτής: ΥΑ Φ.28/18787/1032/00, Ν. 2168/93, ΠΔ 396/94 (αρ.9 παρ.4 παραρτ. ΙΙΙ), ΥΑ 3009/2/21-γ/94, ΥΑ 2254/230/Φ.6.9/94 και οι τροπ. αυτής: ΥΑ Φ.6.9/13370/1560/95 και ΥΑ Φ.6.9/25068/1183/96, ΠΔ 455/95 και η τροπ. αυτού: ΠΔ 2/06, ΠΔ 305/96 (αρ. 12, παραρτ. ΙV μέρος Β τμήμα ΙΙ παρ. 10).

Ικρίωματα και κλίμακες, Οδοί κυκλοφορίας - ζώνες κινδύνου, Εργασίες σε ύψος, Εργασίες σε στέγες:

ΠΔ 778/80, ΠΔ 1073/81 (αρ.34-44), Ν.1430/84 (αρ. 7-10), ΚΥΑ 16440/Φ.10.4/445/93, ΠΔ 396/94 (αρ.9 παρ.4 παραρτ. ΙΙΙ), ΠΔ 155/04, ΠΔ 305/96 (αρ. 12, παραρτ. ΙV μέρος Α παρ.1, 10 και μέρος Β τμήμα ΙΙ παρ.4-6,14).

Εργασίες συγκόλλησης, οξυγονοκοπής & λοιπές θερμές εργασίες:

ΠΔ 95/78, ΠΔ 1073/81 (αρ.96, 99, 104, 105), ΠΔ 70/90 (αρ.15), ΠΔ 396/94 (αρ.9 παρ.4 παραρτ. ΙΙΙ), Πυρροσβεστική Διάταξη 7 Απόφ.7568 Φ.700.1/96, ΚΥΑ αρ.οικ.16289/330/99.

Κατασκευή δομικών έργων (κτίρια, γέφυρες, τοίχοι αντιστήριξης, δεξαμενές, κ.λπ.):

ΠΔ 778/80, ΠΔ 1073/81 (αρ.26- 33, αρ.98), ΥΑ 3046/304/89, ΠΔ 396/94 (αρ.9 παρ.4 παραρτ. ΙΙΙ), ΠΔ 305/96 (αρ.12 παραρτ. ΙV μέρος Β τμήμα ΙΙ παρ. 12).

29.8 Ο ανάδοχος υποχρεούται δαπάνης του να τοποθετηθούν τα απαιτούμενα σήματα και πινακίδες σε όλες γενικά τις θέσεις που εκτελούνται εργασίες και να φροντίζει για τη συντήρησή τους.

29.9 Ο ανάδοχος ευθύνεται αποκλειστικά εξ ολοκλήρου ποινικά και αστικά για κάθε ατύχημα που θα οφείλεται στη μη λήψη των απαιτούμενων μέτρων ασφαλείας. Επίσης έχει αποκλειστικά και εξ ολοκλήρου τις ευθύνες του εργοδότη για το κατά την εκτέλεση του έργου απασχολούμενο εργατοτεχνικό κλπ. προσωπικό, στην περίπτωση που θα συμβεί ατύχημα σε αυτό.

29.10 Ο ανάδοχος υποχρεούται να ανακοινώσει αμέσως στη Διευθύνουσα Υπηρεσία όλες τις απευθυνόμενες ή κοινοποιούμενες σε αυτόν διαταγές και εντολές των διαφόρων Αρχών, σχετικά με μέτρα ελέγχου και ασφάλειας σε όλη τη διάρκεια κατασκευής του έργου.

29.11 Ο ανάδοχος υποχρεούται να ασφαλίσει όλο το προσωπικό του στο Ι.Κ.Α. και τα κατά κατηγορία εργαζομένων Ταμεία Επικουρικής Ασφάλισης. Σε περίπτωση που ο οποιοσδήποτε εργαζόμενος δεν υπάγεται στις περί Ι.Κ.Α. διατάξεις ο ανάδοχος υποχρεούται να τον ασφαλίσει σε αναγνωρισμένη από το Κράτος ασφαλιστική εταιρία.

Άρθρο 30ο: Ειδικές δαπάνες που βαρύνουν τον ανάδοχο

Στα γενικά έξοδα και το γενικό όφελος του αναδόχου περιλαμβάνονται και οι τοπογραφικές εργασίες, που θα απαιτηθούν για την εφαρμογή της μελέτης, καθώς και οι πιθανές τροποποιήσεις της, σε συνεργασία πάντα με την αρμόδια Υπηρεσία του Δήμου Θεσσαλονίκης. Επίσης περιλαμβάνεται και η σύνταξη μελετών εργοταξιακής σήμανσης, όπου αυτό απαιτείται, σύμφωνα με το ΦΕΚ 946 Β/9-7-2003.

Η μεταφορά, απόρριψη και αποθήκευση του αποξεσθέντος υλικού - όπου υπάρχει - θα γίνεται σύμφωνα με τις οδηγίες της Υπηρεσίας. Επισημαίνεται ότι μέρος των προϊόντων απόξεσης, σε ποσοστό περίπου 50%, θα μεταφερθούν και θα αποθεθούν στις εγκαταστάσεις του ΔΘ στην περιοχή της Ν. Ελβετίας.

Άρθρο 31ο: Δημοσιεύσεις – Φύλαξη του εργοταξίου, των υλικών και του έργου – Προστασία της βλάστησης

31.1 Απαγορεύεται αυστηρά στον ανάδοχο να κάνει, χωρίς προηγούμενη έγκριση της επιβλέπουσας του έργου Διεύθυνσης του Δήμου Θεσσαλονίκης, οποιαδήποτε ανακοίνωση που να έχει σχέση με το έργο.

31.2 Ο ανάδοχος είναι υποχρεωμένος να διαθέσει όσους φύλακες απαιτούνται για τη φύλαξη του εργοταξίου, των υλικών και του έργου μέχρι την προσωρινή παραλαβή του.

31.3 Ο ανάδοχος είναι υποχρεωμένος να μεριμνήσει για την τοποθέτηση κάδων απορριμμάτων σε κατάλληλες θέσεις και για τη διατήρηση των χώρων εργασίας καθαρών και απαλλαγμένων από άχρηστα υλικά, καθώς επίσης και για την αποθήκευση των προϊόντων καθαίρεσης σε ειδικά containers μέχρι την απομάκρυνσή τους, ώστε να μην παρεμποδίζονται η λειτουργία των καταστημάτων και η κίνηση των διερχομένων.

31.4 Ο ανάδοχος οφείλει να προφυλάσσει και να προστατεύει την υπάρχουσα βλάστηση, όπως δένδρα και θάμνους που βρίσκονται στην περιοχή του έργου, εφόσον η βλάστηση αυτή δεν παρεμποδίζει την εκτέλεση του έργου, κατά την κρίση του εργοδότη. Ο εργολήπτης θα είναι υπεύθυνος για κάθε αυθαίρετη κοπή ή βλάβη δένδρων και θάμνων η οποία θα προκληθεί από κακό χειρισμό των μηχανημάτων, εναπόθεση υλικών κ.λπ.

Άρθρο 32ο: Έκπτωση αναδόχου – Διακοπή εργασιών – Διάλυση της σύμβασης

32.1 Σύμφωνα με το άρθρο 160 του Ν. 4412/2016, εάν ο ανάδοχος δεν εκπληρώνει τις συμβατικές του υποχρεώσεις ή δε συμμορφώνεται με τις γραπτές εντολές της Υπηρεσίας μπορεί να κηρυχθεί έκπτωτος από την εργολαβία. Η τήρηση της διαδικασίας και οι συνέπειες για τον ανάδοχο καθορίζονται από τις υπόλοιπες παραγράφους του ίδιου άρθρου.

32.2 Η διαδικασία και οι συνέπειες της διακοπής εργασιών και διάλυσης της σύμβασης είτε από υπαιτιότητα αναδόχου είτε από υπαιτιότητα του φορέα κατασκευής διέπονται από τις διατάξεις του άρθρου 161 του Ν. 4412/2016.

Άρθρο 33ο: Ενστάσεις – Δικαστική επίλυση διαφορών

33.1 Κατά των πράξεων ή παραλείψεων της Διευθύνουσας Υπηρεσίας που προσβάλλουν έννομο συμφέρον του αναδόχου χωρεί ένσταση που κατατίθεται στη Διευθύνουσα Υπηρεσία. Οι διατάξεις που διέπουν τα θέματα της Διοικητικής επίλυσης συμβατικών διαφορών περιέχονται στο άρθρο 174 του Ν. 4412/2016.

33.2 Η δικαστική επίλυση διαφορών διέπεται από τις διατάξεις του άρθρου 175 του Ν. 4412/2016.

33.3 Η διαιτητική επίλυση διαφορών διέπεται από τις διατάξεις του άρθρου 176 του Ν. 4412/2016.

Άρθρο 34ο: Ασφαλίσεις για ατυχήματα – Ασφάλιση έργου

34.1 Κάθε έργο ασφαλίζεται ως προς τις υλικές ζημιές και απώλειες και τις αστικές ευθύνες για σωματικές βλάβες και απώλειες ή ζημιές περιουσίας τρίτων, όπως ορίζεται:

Ασφάλιση έργου έναντι οποιασδήποτε απώλειας, υλικής ζημιάς ή καταστροφής μερικής ή ολικής κατά τις περιόδους εκτέλεσης και συντήρησης του έργου.

Ασφάλιση αστικής ευθύνης για σωματική βλάβη ή θάνατο και για συνεπακόλουθες ψυχική οδύνη, ηθική βλάβη ή και ασθένεια τρίτων και για απώλεια ή ζημιά περιουσίας που ανήκει σε τρίτους κατά τις περιόδους εκτέλεσης και συντήρησης του έργου.

Ασφάλιση διασταυρούμενης αστικής ευθύνης των συντελεστών του έργου έναντι αλλήλων για υλικές ζημιές σε περιουσιακά στοιχεία και για σωματικές βλάβες σε περιόδους εκτέλεσης του έργου.

Ασφάλιση κατά παντός κινδύνου εργοταξιακών εγκαταστάσεων και μηχανικού εξοπλισμού που θα χρησιμοποιηθεί για την κατασκευή του έργου.

Ασφάλιση υφιστάμενης ακίνητης περιουσίας του κυρίου του έργου έναντι υλικών ζημιών κατά την περίοδο εκτέλεσης του έργου που οφείλονται στην κατασκευή του έργου.

Ασφάλιση της εργοδοτικής ευθύνης του αναδόχου έναντι του απασχολούμενου προσωπικού κατά τις περιόδους εκτέλεσης και συντήρησης του έργου.

34.2 Τα ελάχιστα όρια κάλυψης της αστικής ευθύνης έναντι τρίτων θα πρέπει να είναι σωματικές βλάβες ή θάνατος 200.000€ /άτομο, 1.000.000€ /περιστατικό (ομαδικό ατύχημα) και υλικές ζημιές (θετικές και αποθετικές) 300.000 € /περιστατικό. Το ανώτατο αθροιστικό όριο για όλη τη διάρκεια ισχύος της ασφάλισης θα είναι τουλάχιστον το ποσό των 1.200.000€. Τα ανωτέρω όρια μπορούν να αναπροσαρμόζονται με κοινή απόφαση του υπουργού ΠΕ.ΧΩ.Δ.Ε. και του υπουργού Ανάπτυξης.

34.3 Το Ασφαλιστήριο Συμβόλαιο θα υποβάλλεται από τον Ανάδοχο στον Κύριο του Έργου το αργότερο εντός τριάντα (30) ημερών από την υπογραφή της σύμβασης του έργου μαζί με την απόδειξη πληρωμής της πρώτης δόσης των ασφαλιστρών.

Άρθρο 35ο: Ειδικό όροι εκτέλεσης του έργου

35.1 Δε θα πραγματοποιούνται οχλούσες εργασίες κατά τις ώρες κοινής ησυχίας.

35.2 Κατά τις εργασίες καθαιρέσεων θα πρέπει να λαμβάνονται όλα τα απαραίτητα μέτρα για την αποφυγή διαρροής σκόνης σε άλλους πλην του εργοταξίου χώρους.

35.3 Κατά τις εργασίες απόρριψης υλικών και φορτοεκφορτώσεων ο εργολάβος οφείλει να εξασφαλίζει την απρόσκοπτη κίνηση πεζών και τροχοφόρων και να την ρυθμίζει με υπαλλήλους του και κατάλληλες πινακίδες.

35.4 Απαγορεύεται η ρίψη υλικών από ψηλά, εκτός εάν υπάρχει επιτηρητής που θα φροντίζει να φράσσεται ο επικίνδυνος χώρος, να προσέχει μην πλησιάσει κανείς και να κανονίζει πότε θα αρχίσει ή ρίψη, άρθρο 90, του Π.Δ. 1073/81.

35.5 Τα υλικά αποξηλώσεων θα απομακρύνονται από τον χώρο του έργου, με ευθύνη του αναδόχου σε χώρο εταιρείας Διαχείρισης Στερεών Αποβλήτων με την οποία θα έχει συνάψει συμφωνητικό. Τα υλικά αποξήλωσης που κριθούν - από τον επιβλέποντα - επαναχρησιμοποιήσιμα θα παραδίδονται στο Δήμο Θεσσαλονίκης.

35.6 Επιτρέπεται η εκτέλεση εργασίας υπερωριακής ή κατά τις αργίες ή νυχτερινής σύμφωνα με αυτά που ορίζει ο Νόμος. Σε περίπτωση εκτέλεσης τέτοιας εργασίας ο ανάδοχος δεν δικαιούται να ζητήσει πρόσθετη αμοιβή. Κατά την εκτέλεση μιας τέτοιας εργασίας ο ανάδοχος έχει υποχρέωση να τηρεί όλους του Νόμους και Κανονισμούς που αναφέρονται στην εκτέλεση της παραπάνω εργασίας. Ο ανάδοχος είναι υποχρεωμένος να ειδοποιεί έγγραφα πριν από είκοσι τέσσερις (24) ώρες τουλάχιστον τον επιβλέποντα μηχανικό για την πρόθεσή του να δουλέψει υπερωριακά ή σε ημέρες αργίας.

35.7 Αμέσως μετά την έναρξη των εργασιών και σε όλη τη διάρκεια εκτέλεσής τους, ο ανάδοχος έχει υποχρέωση να επισημάνει το εργοτάξιο και να τοποθετήσει ιδιαίτερη σήμανση ακόμη και φωτεινή και προστατευτικό περίφραγμα στα επικίνδυνα σημεία του έργου.

35.8 Οι εργασίες εκσκαφών σε θέσεις που υπάρχουν εγκαταστάσεις εναέριων ή υπογείων δικτύων (φυσικό αέριο) γενικά, πρέπει να εκτελούνται με τη μεγαλύτερη προσοχή για να αποφευχθούν ζημιές ή ατυχήματα, για τα οποία ο ανάδοχος θα είναι αποκλειστικά υπεύθυνος. Για το σκοπό αυτό ο ανάδοχος πρέπει να μεριμνήσει με δαπάνες του και ερχόμενος σε επαφή με τις αρμόδιες Υπηρεσίες και Οργανισμούς να εφοδιαστεί με τα απαραίτητα διαγράμματα και τα σχετικά στοιχεία για να προχωρήσει, παρόντων και αρμοδίων υπηρεσιακών παραγόντων, σε δοκιμαστική εκσκαφή για την επισήμανση των αγωγών των δικτύων και σε συνέχεια στην αποκάλυψή τους, όπου απαιτείται αναδιάταξή τους.

Ο Ανάδοχος υποχρεούται να συμμορφωθεί με τις οδηγίες της Υπηρεσίας για την τοποθέτηση των πινακίδων.

35.9 Ο Ανάδοχος υποχρεούται να συμμορφωθεί με τις οδηγίες της Υπηρεσίας για την πιθανή τοποθέτηση πινακίδας του έργου οι δε δαπάνες για την κατασκευή και τοποθέτηση της πινακίδας θεωρούνται ανηγμένες στο Τιμολόγιο της μελέτης.

35.10 Για κάθε διακοπή της κυκλοφορίας πεζών και οχημάτων, η οποία είναι απαραίτητη για την εκτέλεση του έργου, ο ανάδοχος πρέπει προηγουμένα να συνεννοείται με τα αρμόδια τμήματα της Αστυνομίας (Τροχαίας κίνησης) καθώς και τις αρμόδιες υπηρεσίες του Δήμου Θεσσαλονίκης. Ο ανάδοχος είναι υποχρεωμένος σύμφωνα με τον ΚΟΚ, Ν.2696/1999 (ΦΕΚ 57Α/ 23-03-1999) και ειδικότερα το άρθρο 48 αυτού, όπως αντικαταστάθηκε με το Ν. 4313/2014 (ΦΕΚ 261Α/17-12-2014), αλλά και την Απόφαση Έγκρισης Προδιαγραφών και Οδηγιών Σήμανσης Εκτελούμενων Έργων ΔΜΕΟ/Ο/613/2011 (ΦΕΚ 905Β/20-05-2011) να συντάξει τη μελέτη περιοριστικών μέτρων και εργοταξιακής σήμανσης, σύμφωνα με τις προδιαγραφές, την οποία θα υποβάλει στη Δ/νουσα Υπηρεσία προς έλεγχο. Στη συνέχεια η Δ/νουσα Υπηρεσία θα μεριμνήσει για την έκδοση Απόφασης Δημοτικού Συμβουλίου εφόσον απαιτείται, για τις οδούς εκτός ΒΟΔ.

Ακολούθως ο ανάδοχος θα μεριμνήσει με ενέργειες του για την υποβολή των μελετών αρμοδίως και τη λήψη των απαραίτητων αδειών και εγκρίσεων από τις αρμόδιες αρχές (Διεύθυνση Περιβάλλοντος και Χωροταξίας της Αποκεντρωμένης Διοίκησης, Δ/ση Τροχαίας), όπως προβλέπεται στο άρθ. 52 του ΚΟΚ, όπως ισχύει, και θα ολοκληρώσει όλες τις προαναφερόμενες διαδικασίες πριν την εγκατάσταση του εργοταξίου και αφού καταθέσει τις εγκρίσεις που θα λάβει στο πρωτόκολλο της Δ/νουσας Υπηρεσίας.

Αν το έργο αναπτύσσεται σε φάσεις σε διάφορες περιοχές σύμφωνα με το εγκεκριμένο χρονοδιάγραμμα, η διαδικασία αδειοδότησης θα επαναλαμβάνεται ή θα γίνει για όλο το έργο συνολικά από την αρχή, κατόπιν συνεννόησης με την επίβλεψη.

35.11 Η έκδοση και εξασφάλιση όλων των απαιτούμενων αδειοδοτήσεων ανήκει στις υποχρεώσεις του αναδόχου.

35.12_Απαίτηση του Κυρίου του Έργου είναι καθ' όλη τη διάρκεια κατασκευής του έργου να υπάρχει απρόσκοπτη ασφαλής διέλευση των πεζών κατά μήκος του οδικού άξονα, σε ένα διάδρομο ικανού πλάτους, σύμφωνα με τις οδηγίες της επίβλεψης. Ο ανάδοχος οφείλει να μεριμνήσει για την εξεύρεση κατάλληλου χώρου αποθήκευσης υλικών, μηχανημάτων, γραφείων, αποδυτηρίων, wc, πλησίον του έργου εφόσον απαιτείται, ακόμη και αν χρειαστεί να προβεί σε μίσθωση ιδιωτικού χώρου (οικοπέδου). Κατά τη σύνταξη της προσφοράς του ο Ανάδοχος θα πρέπει να λάβει υπόψη αυτή την απαίτηση και να έχει συνυπολογίσει το πρόσθετο οικονομικό κόστος που προκύπτει από αυτήν, καθώς και τον τρόπο οργάνωσης των εργασιών στο υποβαλλόμενο από τον ίδιο Χρονοδιάγραμμα, το οποίο θα εγκριθεί από την Υπηρεσία. 35.13 Σύμφωνα και με το άρθρο 9 της παρούσας Ε-ΣΥ, όπου παρουσιάζονται οι ενδεικτικές τμηματικές προθεσμίες περαίωσης των εργασιών, είναι απαίτηση του Κυρίου του Έργου η τμηματική εκτέλεση και ολοκλήρωση των εργασιών ανά περιοχή, σύμφωνα με το χωρισμό που προβλέπει η σχετική μελέτη, ώστε να αποδίδεται σταδιακά προς χρήση η περιοχή του έργου και να προκαλείται η ελάχιστη όχληση. Ο Ανάδοχος υποχρεούται προ της ενάρξεως των εργασιών να καταθέσει πρόγραμμα εργασιών και τμηματικού αποκλεισμού των οδών προς έγκριση στην Επίβλεψη. Επίσης, ο Ανάδοχος υποχρεούται να λάβει όλα τα απαραίτητα μέτρα ασφάλειας για την κίνηση των πεζών στο χώρο εκτέλεσης των εργασιών και να έχει εξασφαλίσει τις απαραίτητες διόδους διέλευσης και πρόσβασης σε όλα τα καταστήματα, κατοικίες και επαγγελματικούς χώρους.

Άρθρο 36ο: Διάφορα θέματα

36.1 Η υπό του αναδόχου υποβολή προσφοράς και υπογραφή της Σύμβασης Εργολαβίας υπέχει την έννοια της ρητής και ανεπιφύλακτης δήλωσης ότι παραιτείται κάθε δικαιώματος του από το Άρθρο 388 του Αστικού Κώδικα για μερική ή ολική λύση της Σύμβασης ή τροποποίηση των υποχρεώσεων, που ανέλαβε με αυτήν, σε περίπτωση έκτακτης ή απρόβλεπτης μεταβολής των περιστατικών στα οποία στηρίχθηκε, ακόμα και εάν από την μεταβολή αυτή, ή εκτέλεση του έργου έγινε τυχόν επαχθής για τον ανάδοχο.

36.2 Όλα τα Συμβατικά Στοιχεία αποτελούν ιδιοκτησία του εργοδότη και για το λόγο αυτό δεν επιτρέπεται η χρησιμοποίησή τους από οποιονδήποτε λάβει μέρος στο διαγωνισμό ή από τον ανάδοχο σε οποιοδήποτε άλλο έργο.

Άρθρο 37ο: Αντικείμενο της Σύμβασης

Αντικείμενο της εργολαβίας αποτελεί η υλοποίηση της οριζόντιας σήμανσης με διαγραμμίσεις οδοστρωμάτων σε οδούς όλων των Δημοτικών Διαμερισμάτων του Δήμου Θεσσαλονίκης.

Θεσσαλονίκη, 26 Σεπτεμβρίου 2017

ΘΕΩΡΗΘΗΚΕ

Ο συντάξας

Η Προϊσταμένη
Τμ. Οδοποιίας & Οδικής Σήμανσης

Η Προϊσταμένη Δ/σης
Βιώσιμης Κινητικότητας & Δικτύων

Αστ. Αστεριάδης

Πασχ. Καλομοίρη

Μαρία Ζουρνά

ΤΙΜΟΛΟΓΙΟ ΜΕΛΕΤΗΣ

Τιμαριθμική : 2012Γ

1 ΓΕΝΙΚΟΙ ΟΡΟΙ

1.1 Αντικείμενο του παρόντος Τιμολογίου είναι ο καθορισμός των τιμών μονάδος με τις οποίες θα εκτελεσθεί το έργο.

1.2 Στις τιμές μονάδος του παρόντος Τιμολογίου, που αναφέρονται σε μονάδες περαιωμένης εργασίας και που ισχύουν ενιαία για όλες τις εργασίες που θα εκτελεσθούν στην περιοχή του υπόψη έργου, ανεξάρτητα από την θέση αυτών περιλαμβάνονται:

1.2.1 Όλες οι απαιτούμενες δαπάνες για την πλήρη και έντεχνη εκτέλεση των εργασιών του έργου που αναφέρεται στην επικεφαλίδα, σύμφωνα με τους όρους του παρόντος, των τευχών και σχεδίων της μελέτης και των υπολοίπων τευχών Δημοπράτησης του έργου.
1.2.2 "Κάθε δαπάνη" γενικά, έστω και αν δεν κατονομάζεται ρητά αλλά είναι απαραίτητη για την πλήρη και έντεχνη εκτέλεση της μονάδας κάθε εργασίας. Καμία αξίωση ή διαμφισβήτηση δεν μπορεί να θεμελιωθεί που να έχει σχέση με το είδος και την απόδοση των μηχανημάτων, την ειδικότητα και τον αριθμό του εργατοτεχνικού προσωπικού, όπως και την δυνατότητα χρησιμοποίησης ή όχι μηχανικών μέσων ή εκρηκτικών υλών.

1.3 Σύμφωνα με τα παραπάνω, ενδεικτικά και όχι περιοριστικά, μνημονεύονται (για απλή διευκρίνιση του όρου "κάθε δαπάνη") οι παρακάτω δαπάνες που περιλαμβάνονται στο περιεχόμενο των τιμών του παρόντος Τιμολογίου.

1.3.1 Οι δαπάνες των κάθε είδους επιβαρύνσεων στα υλικά από φόρους, δασμούς, ειδικούς φόρους κ.λπ. [πλην Φόρου Προστιθέμενης Αξίας (Φ.Π.Α.)]

Ρητά καθορίζεται ότι σε κάθε τιμή μονάδας περιλαμβάνονται οι δασμοί και λοιποί φόροι, κρατήσεις, τέλη εισφοράς και δικαιώματα για προμήθειες εξοπλισμού και εφοδίων γενικά του έργου. Κατά συνέπεια και σύμφωνα με τις διατάξεις του άρθρου 26 του Κώδικα Νόμων για Τελωνιακό Δασμολόγιο εισαγωγής και με τις διατάξεις του νόμου 3215/1955 δεν παρέχεται ουσιαστικά στην Υπηρεσία, που θα εποπτεύσει την εκτέλεση του έργου, ή σε άλλη Υπηρεσία, η δυνατότητα να εγκρίνει χορήγηση οποιασδήποτε βεβαίωσης για την παροχή οποιασδήποτε ατέλειας ή απαλλαγής από τους δασμούς και τους υπόλοιπους φόρους, εισφορές και δικαιώματα στα υλικά και είδη εξοπλισμού του έργου, ούτε στους ενδιαφερόμενους δικαιώμα να ζητήσουν χορήγηση τέτοιας ατέλειας ή απαλλαγής έμμεσα ή άμεσα. Ο Ανάδοχος δεν απαλλάσσεται από τα τέλη διοδίων των κάθε είδους μεταφορικών μέσων.

1.3.2 Οι δαπάνες προμήθειας και μεταφοράς στους τόπους ενσωμάτωσης ή και αποθήκευσης φύλαξης, επεξεργασίας και προσέγγισης όλων ανεξάρτητα των υλικών, κυρίων και βοηθητικών ενσωματωμένων και μή, που είναι αναγκαία για την έντεχνη εκτέλεση των εργασιών με όλες τις απαιτούμενες φορτοεκφορτώσεις, χαμένους χρόνους μεταφορικών μέσων και τις κάθε είδους μετακινήσεις μέχρι και την πλήρη ενσωμάτωση (ή/και χρήση τους) ή/και μεταφοράς, σύμφωνα με τα παραπάνω, των περισσευμάτων ή/και άχρηστων υλικών στους κατάλληλους χώρους απόρριψης, λαμβανομένων υπόψη των οποιωνδήποτε περιβαλλοντικών περιορισμών που θα ισχύουν.

1.3.3 Οι δαπάνες μισθών, ημερομισθίων, υπερωριών, ασφαλίσεις (στο Ι.Κ.Α., ασφαλιστικές εταιρίες, άλλους ημεδαπούς ή/και αλλοδαπούς ασφαλιστικούς οργανισμούς κ.λπ. κατά περίπτωση, όπως απαιτείται) κ.λπ. δώρων εορτών, επιδόματος αδείας κ.λπ. κάθε είδους επιστημονικού και διευθύνοντος του έργου προσωπικού, του ειδικευμένου ή όχι προσωπικού των γραφείων, εργοταξίων, μηχανημάτων, συνεργείων κ.λπ. ημεδαπού ή αλλοδαπού εργαζομένου στον τόπο του έργου ή άλλου (εντός και εκτός της Ελλάδος).

1.3.4 Οι δαπάνες για την κινητοποίηση του Αναδόχου της εξεύρεσης (ενοικίαση ή αγορά), κατασκευή, οργάνωση, διαρρύθμιση κ.λπ. των εργοταξιακών χώρων, τις εγκαταστάσεις σε αυτούς, τις παροχές νερού, ηλεκτρικού ρεύματος, τηλεφώνου και λοιπών ευκολιών, τις σχετικές συνδέσεις, την εγκατάσταση γραφείων Αναδόχου, σύμφωνα με τους Όρους Δημοπράτησης.

1.3.5 Οι δαπάνες λειτουργίας όλων των εργοταξιακών εγκαταστάσεων και ευκολιών, καθώς και οι δαπάνες απομάκρυνσης των εγκαταστάσεων αυτών μετά την περαίωση του έργου και η αποκατάσταση του χώρου σε βαθμό αποδεκτό από την Υπηρεσία.

1.3.6 Οι κάθε είδους δαπάνες για την εγκατάσταση εργοταξιακού εργαστηρίου όταν τούτο προβλέπεται κατά την εκτέλεση ελέγχων και δοκιμών, σύμφωνα με όσα αναφέρονται στους Όρους Δημοπράτησης.

1.3.7 Οι δαπάνες πλήρους κατασκευής εγκατάστασης (-ων) προκατασκευασμένων στοιχείων, που κατασκευάζονται στο εργοτάξιο ή αλλού, περιλαμβανομένων και των δαπανών εξασφάλισης του αναγκαίου χώρου, κατασκευής κτιριακών και λοιπών έργων εξοπλισμού, υλικών, μηχανημάτων, εργασίας, βοηθητικών έργων, λειτουργίας των εγκαταστάσεων κ.λπ. όπως επίσης περιλαμβανομένων και των δαπανών φορτοεκφορτώσεων και μεταφορών των προκατασκευασμένων στοιχείων μέχρι τη θέση της τελικής ενσωμάτωσής τους στο έργο, περιλαμβανομένων επίσης των δαπανών απομάκρυνσης των εγκαταστάσεων μετά το πέρας των εργασιών και αποκατάστασης του χώρου σε βαθμό αποδεκτό από την Υπηρεσία, (για την περίπτωση που οι εγκαταστάσεις αυτές έχουν γίνει σε χώρο ιδιοκτησίας του Δημοσίου ή σε χώρους για τους οποίους έχει τυχόν δοθεί προσωρινή άδεια εγκατάστασης και λειτουργίας για την κατασκευή των έργων της παρούσας σύμβασης).

1.3.8 Οι δαπάνες για κάθε είδους ασφαλίσεις (εργασιακή, μεταφορών, μηχανημάτων, προσωπικού εγκαταστάσεων κ.λπ.) καθώς και όλες οι άλλες ασφαλίσεις που αναφέρονται ιδιαίτερα στους Όρους Δημοπράτησης έργου.

1.3.9 Οι δαπάνες ασφάλειας του εργοταξίου και πρόληψης ατυχημάτων εργαζομένων ή τρίτων, ή δαπανών πρόληψης βλαβών σε πράγματα (κινητά ή ακίνητα) τρίτων.

1.3.10 Οι δαπάνες του ποιοτικού ελέγχου όπως αυτός προσδιορίζεται σε άλλα τεύχη δημοπράτησης. Επισημαίνεται ότι στις δαπάνες του ποιοτικού ελέγχου, χωρίς ιδιαίτερη αμοιβή του Αναδόχου, περιλαμβάνονται και τα κάθε είδους «δοκιμαστικά τμήματα» (μετρήσεις, δοκιμές, αξία υλικών, χρήση μηχανημάτων, απόδοση εργασίας, κ.λπ.)

1.3.11 Οι δαπάνες διάθεσης, προσκόμισης και λειτουργίας των μηχανημάτων και λοιπού εξοπλισμού, που απαιτούνται για την εκτέλεση του έργου, μέσα στις οποίες περιλαμβάνονται τα μισθώματα, η μεταφορά, η συναρμολόγηση, η αποθήκευση, η φύλαξη και η ασφάλιση αυτών, η επιβάρυνση λόγω απόσβεσης, η επισκευή, η συντήρηση, η άμεση αποκατάσταση (όπου επιβάλλεται η χρήση τους για την διατήρηση του χρονοδιαγράμματος), οι ημεραργίες για οποιαδήποτε αιτία, η απομάκρυνση αυτών μαζί με την τυχόν απαιτούμενη διάλυση μετά το τέλος των εργασιών, οι άγονες μετακινήσεις, τα απαιτούμενα καύσιμα, λιπαντικά, ανταλλακτικά κ.λπ.

Τα παραπάνω ισχύουν τόσο για τα μηχανήματα που θα χρησιμοποιούνται για την εκτέλεση των έργων, όσο και για τυχόν άλλα που θα ευρίσκονται επί τόπου των έργων έτοιμα για λειτουργία (έστω και αν δεν χρησιμοποιούνται) για την αντικατάσταση άλλων μηχανημάτων σε

περίπτωση βλάβης ή για οποιαδήποτε άλλη αιτία, εφόσον υπάρχει σχετική πρόβλεψη στους Όρους Δημοπράτησης, η οποία προκύπτει κατά ρητό τρόπο, ή προκύπτει κατά έμμεσο τρόπο, προκειμένου να εξασφαλισθούν απαιτήσεις περί την εκτέλεση εργασιών που συνεπάγονται την ύπαρξη εφεδρικών μηχανημάτων, ή ακόμη και στην περίπτωση που ο Ανάδοχος θεωρήσει αναγκαία την ύπαρξη εφεδρικών μηχανημάτων για την εκτέλεση κάποιων εργασιών.

1.3.12 Οι δαπάνες παραγωγής, φορτοεκφόρτωσης και μεταφοράς στη θέση ενσωμάτωσης, με ή χωρίς τις προσωρινές αποθέσεις, και πλάγιες μεταφορές κάθε είδους υλικών λατομείων, ορυχείων κ.λπ. μαζί με την εργασία εμπλουτισμού που τυχόν θα απαιτηθεί για την πλήρη παραγωγή των υλικών, ώστε να ανταποκρίνονται στις προδιαγραφές υλικών και κατασκευών, λαμβανομένων υπόψη των οποιωνδήποτε περιβαλλοντικών περιορισμών που θα ισχύουν.

1.3.13 Οι δαπάνες καθυστέρησης, μειωμένης απόδοσης, μετακινήσεων μηχανημάτων και προσωπικού για την εκτέλεση των έργων με μεθοδολογία χαμηλής παραγωγικότητας, λόγω των συναντημένων εμποδίων στο χώρο του έργου, όπως αρχαιολογικών ευρημάτων, δικτύων Ο.Κ.Ω. κ.λπ. και των παρεμβάσεων που θα προβάλλουν οι αρμόδιοι για αυτά τα εμπόδια φορείς (ΥΠ.Π.Ο., ΔΕΗ, ΟΤΕ, ΕΥΔΑΠ και λοιποί οργανισμοί κοινής ωφέλειας), όπως επίσης και η κατασκευή των έργων κατά φάσεις από τη συνάντηση των παραπάνω εμποδίων, καθώς και λόγω των δυσχερειών που θα προκύψουν από την υπάρχουσα κυκλοφορία (πεζών, οχημάτων και λοιπών μέσων μετακίνησης του κοινού γενικά).

1.3.14 Οι δαπάνες πρόσθετων εργασιών και λήψης συμπληρωματικών μέτρων ασφάλειας για τη μη παρακώλυση της ομαλής κυκλοφορίας πεζών, οχημάτων και λοιπών μέσων διακίνησης του κοινού γενικά στην περιοχή των έργων και στις γειτνιάζοντες και επηρεαζόμενες περιοχές απ' αυτά.

1.3.15 Οι κάθε είδους δαπάνες μελετών, τοπογραφήσεων, πασσαλώσεων, αναπασ-σαλώσεων εγκατάστασης χωροσταθμικών ασφαλειών (REPERs), που απαιτούνται για την έντεχνη εκτέλεση των εργασιών και δεν αμειβονται ιδιαίτερα (σύμφωνα με τους λοιπούς Όρους Δημοπράτησης).

1.3.16 Οι δαπάνες λήψης στοιχείων κάθε είδους για τις ανάγκες του έργου, όπως υπάρχοντων τεχνικών έργων και λοιπών εγκαταστάσεων που θα συναντηθούν στο χώρο του έργου, η λήψη επιμετρητικών στοιχείων από κοινού με τον Επιβλέποντα Μηχανικό και η σύνταξη (από τον Ανάδοχο) των επιμετρητικών σχεδίων και των επιμετρήσεων που θα τα υποβάλει για αρμόδιο έλεγχο. Επίσης η επαλήθευση των στοιχείων εδάφους με επί τόπου μετρήσεις και η παράδοση των στοιχείων του εδάφους σε δισκέτα Η/Υ, σε ψηφιακή μορφή.

1.3.17 Η δαπάνη σύνταξης των πινάκων αναπτυγμάτων οπλισμού και των καταλόγων οπλισμού οι οποίοι θα πρέπει να υποβάλλονται έγκαιρα για έλεγχο στην Υπηρεσία, η δαπάνη προσαρμογής των στοιχείων της μελέτης στις επί τόπου συνθήκες (προσαρμογή λεπτομερειών) και η δαπάνη σύνταξης κατασκευαστικών σχεδίων με την ένδειξη "όπως κατασκευάσθηκε".

1.3.18 Οι δαπάνες σύνταξης σχεδίων κ.λπ. των εντοπιζομένων με τις διερευνητικές τομές ή κατά την εκτέλεση εργασιών δικτύων Ο.Κ.Ω., ή άλλων έργων και εμποδίων, καθώς και οι δαπάνες έκδοσης των σχετικών αδειών και οι εργασίες που αφορούν τους Οργανισμούς Κοινής Ωφελείας ή άλλους συναρμοδίους φορείς, εκτός αν αναφέρονται διαφορετικά στα άρθρα του Τιμολογίου.

1.3.19 Οι δαπάνες των κάθε είδους αντλήσεων μέχρι ύψους 30 cm, για την αντιμετώπιση όλων των επιφανειακών, υπογείων και πηγαίων νερών, εκτός αν αναφέρεται διαφορετικά στα άρθρα του Τιμολογίου.

1.3.20 Η τοποθέτηση ενημερωτικών πινακίδων με τα βασικά στοιχεία του έργου, σύμφωνα με τις υποδείξεις της Υπηρεσίας, καθώς και η εκτύπωση πληροφοριακού υλικού, για το κοινό, με ενημερωτικά στοιχεία ως προς το έργο.

1.3.21 Οι δαπάνες διατήρησης, κατά την περίοδο της κατασκευής, του χώρου του έργου καθαρού και απαλλαγμένου από ξένα προς το έργο αντικείμενα, προϊόντα εκσκαφών κ.λ.π. και η απόδοση, μετά το τέλος των εργασιών, του χώρου καθαρού και ελεύθερου από οποιοδήποτε κατασκευές και εμπόδια.

1.3.22 Οι δαπάνες για δικαιώματα χρησιμοποίησης κατοχυρωμένων μεθόδων, ευρεσιτεχνικών εφευρέσεων κ.λπ. με οποιονδήποτε τρόπο, για την έντεχνη εκτέλεση των εργασιών.

1.3.23 Οι δαπάνες για την δημιουργία πρόσβασης και κάθε είδους προσπελάσεων στα διάφορα τμήματα του έργου, για την κατασκευή των δαπέδων εργασίας και γενικά για κάθε βοηθητική κατασκευή που θα απαιτηθεί σε οποιοδήποτε στάδιο εργασιών, περιλαμβανομένων και των δαπανών για την αποξήλωση και απομάκρυνσή τους.

1.3.24 Οι δαπάνες για την πρόληψη αλλά και την αποκατάσταση ζημιών σε έργα και εγκαταστάσεις που οφείλονται σε υπαιτιότητα του Αναδόχου.

1.3.25 Οι δαπάνες διάθεσης γραφείων και λοιπών ευκολιών στην Υπηρεσία, σύμφωνα με όσα αναφέρονται στους Όρους Δημοπράτησης.

1.3.26 Οι δαπάνες εξασφάλισης αναγκαίων χώρων για την εναπόθεση των εργαλείων, μηχανημάτων κ.λπ.

1.3.27 Οι δαπάνες έκδοσης αδειών, κάθε είδους εργασιών από τις αρμόδιες Δημόσιες Επιχειρήσεις ή και τους Οργανισμούς Κοινής Ωφελείας (Δ.Ε.Κ.Ο. ή Ο.Κ.Ω.) εκτός αν περιγράφεται διαφορετικά στα άρθρα του Τιμολογίου.

1.3.28 Γενικά όλες οι υπόλοιπες ειδικές δαπάνες που βαρύνουν τον Ανάδοχο όπως αυτές αναφέρονται στους υπόλοιπους Όρους Δημοπράτησης του έργου.

1.4 Στις τιμές μονάδας του Τιμολογίου δεν συμπεριλαμβάνεται το ποσοστό για Γενικά Έξοδα (Γ.Ε.) για πάσης φύσης βάρη ή υποχρεώσεις του Αναδόχου, όπως και για Όφελος αυτού (Ο.Ε.) δηλαδή για τις δαπάνες επιστάσις, δαπάνες σήμανσης εργοταξίων και για τις κάθε είδους κρατήσεις, φόρους, δασμούς, ασφάλιστρα, τέλη, συμβολαίων, συμφωνητικών, αποδείξεων, πιστοποιήσεων πληρωμών, κ.λ.π. για τόκους και κεφαλαίων κίνησης, για δαπάνες εγγυητικών επιστολών και λοιπών εγγυήσεων, για δαπάνες ασφαλείων, τις κάθε είδους μετακινήσεις του εργατοτεχνικού και λοιπού προσωπικού, για πρόσθετες δαπάνες λόγω δυσχερειών και εμποδίων κάθε είδους, για τα διοικητικά έξοδα, τη λειτουργία γραφείων κ.λ.π. και γενικά τα επισφαλή έξοδα, από δυσχέρειες κάθε είδους που έχουν ή δεν έχουν προβλεφθεί, που όπως αναφέρεται στην αρχή της παραγράφου αυτής, συμπεριλαμβάνονται στο ποσοστό των Γενικών Εξόδων του Αναδόχου.

Το ποσοστό αυτό, ενιαίο για όλες τις εργασίες και σε οποιαδήποτε θέση των έργων, καθορίζεται σε δέκα οκτώ στα εκατό (18%) ως προς τις τιμές του Τιμολογίου

1.5 Ο Φόρος Προστιθέμενης Αξίας (Φ.Π.Α.) επί των Τιμολογίων του Αναδόχου επιβαρύνει τον Κύριο του Έργου.

2 ΓΕΝΙΚΟΙ ΚΑΙ ΕΙΔΙΚΟΙ ΟΡΟΙ ΤΡΟΠΟΥ ΕΠΙΜΕΤΡΗΣΗΣ ΤΩΝ ΕΡΓΑΣΙΩΝ ΤΟΥ ΠΑΡΟΝΤΟΣ ΤΙΜΟΛΟΓΙΟΥ

2.1 ΓΕΝΙΚΟΙ ΟΡΟΙ

2.1.1 Η επιμέτρηση των εργασιών γίνεται είτε βάσει των σχεδίων των εγκεκριμένων μελετών είτε βάσει μετρήσεων και των συντασσόμενων με τη βοήθειά τους επιμετρητικών σχεδίων και πινάκων, λαμβανομένων υπόψη των έγγραφων εντολών της Υπηρεσίας και των τυχόν οριζομένων ανοχών.

2.1.2 Η Υπηρεσία δικαιούται να ελέγξει το σύνολο ή μέρος του Έργου, κατά την κρίση της, προκειμένου να επιβεβαιώσει την ορθότητα των επιμετρητικών στοιχείων που υποβάλει ο Ανάδοχος. Ο Ανάδοχος υποχρεούται με δική του δαπάνη να διαθέσει τον απαιτούμενο εξοπλισμό και προσωπικό για την υποστήριξη της Υπηρεσίας στην διεξαγωγή του εν λόγω ελέγχου.

2.1.3 Η πληρωμή των εργασιών γίνεται βάσει της πραγματικής ποσότητας κάθε εργασίας, επιμετρούμενης ως ανωτέρω με κατάλληλη μονάδα μέτρησης, επί την τιμή μονάδας της εργασίας, όπως αυτή καθορίζεται στο παρόν Περιγραφικό Τιμολόγιο.

2.1.4 Ειδικότερα για κάθε εργασία, ο τρόπος και η μονάδα επιμέτρησης, καθώς και ο τρόπος πληρωμής καθορίζονται στις αντίστοιχες παραγράφους των παρακάτω ΕΙΔΙΚΩΝ ΟΡΩΝ και των επί μέρους εργασιών του παρόντος Τιμολογίου.

2.1.5 Αν το περιεχόμενο ενός επιμέρους άρθρου του παρόντος Τιμολογίου, που αναφέρεται σε μια τιμή μονάδας, ορίζει ότι η εν λόγω τιμή αποτελεί πλήρη αποζημίωση για την ολοκλήρωση των εργασιών του συγκεκριμένου άρθρου, τότε οι ίδιες επιμέρους εργασίες δεν θα επιμετρώνται ούτε θα πληρώνονται στο πλαίσιο κανενός άλλου άρθρου που εμφανίζεται στο Τιμολόγιο.

2.2 ΕΙΔΙΚΟΙ ΟΡΟΙ

2.2.1 ΧΩΜΑΤΟΥΡΓΙΚΕΣ ΕΡΓΑΣΙΕΣ

Κατάταξη εδαφών ως προς την εκσκαψιμότητα

* Ως "χαλαρά εδάφη" χαρακτηρίζονται οι φυτικές γαίες, η ιλύς, η τύρφη και λοιπά εδάφη που έχουν προέλθει από επιχωματώσεις με ανομοιογενή υλικά.

* Ως "γαίες και ημίβραχος" χαρακτηρίζονται τα αργιλικά, αργιλοαμμώδη ή αμμοχαλικώδη υλικά, καθώς και μίγματα αυτών, οι μάργες, τα μετρίως τσιμεντωμένα (cemented) αμμοχάλικα, ο μαλακός, κατακερματισμένος ή αποσπασμένος βράχος, και γενικά τα εδάφη που μπορούν να εκσκαφθούν αποτελεσματικά με συνήθη εκσκαπτικά μηχανήματα (εκσκαφείς ή προωθητές), χωρίς να είναι απαραίτητη η χρήση εκρηκτικών υλών ή κρουστικού εξοπλισμού.

* Ως "βράχος" χαρακτηρίζεται το συμπαγές πέτρωμα που δεν μπορεί να εκσκαφθεί εάν δεν χαλαρωθεί προηγουμένως με εκρηκτικές ύλες, διογκωτικά υλικά ή κρουστικό εξοπλισμό (λ.χ. αερόσφυρες ή υδραυλικές σφύρες). Στην κατηγορία του "βράχου" περιλαμβάνονται και μεμονωμένοι ογκόλιθοι μεγέθους πάνω από 0,50 m³.

* Ως "σκληρά γρανιτικά" και "κροκαλοπαγή" χαρακτηρίζονται οι συμπαγείς σκληροί βραχώδεις σχηματισμοί από πυριγενή πετρώματα και οι ισχυρώς τσιμεντωμένες κροκάλες ή αμμοχάλικα, θλιπτικής αντοχής μεγαλύτερης των 150 MPa. Η εκσκαφή των σχηματισμών αυτών είναι δυσχερής (δεν αναμοχλεύονται με το girper των προωθητών ισχύος 300 HP, η δε απόδοση των υδραυλικών σφυρών είναι μειωμένη)

2.2.2. ΧΡΩΜΑΤΙΣΜΟΙ

Οι εργασίες χρωματισμών επιμετρώνται σε τετραγωνικά μέτρα (m²) επιφανειών ή σε μέτρα μήκους (m) γραμμικών στοιχείων ορισμένων λοιπών διαστάσεων, πλήρως περαιωμένων, ανά είδος χρωματισμού που εμφανίζεται στο Τιμολόγιο. Από τις επιφάνειες αφαιρείται κάθε άνοιγμα, οπή ή κενό και από τα γραμμικά στοιχεία κάθε ασυνέχεια που δεν χρωματίζεται ή χρωματίζεται με άλλο είδος χρωματισμού. Η εφαρμογή συντελεστών θα γίνεται όπως ορίζεται παρακάτω, ενώ η αντιδιαβρωτική προστασία των σιδηρών επιφανειών επιμετράται ανά kg βάρους των σιδηρών κατασκευών, εκτός εάν αναφέρεται διαφορετικά.

Η (οι) ποσότητα (-ες) των εργασιών που εκτελέστηκαν ικανοποιητικά, όπως αυτή (-ες) επιμετρήθηκε (-αν) σύμφωνα με τα ανωτέρω και εγκρίθηκε (-αν) από την Υπηρεσία, θα πληρώνεται (ο-νται) σύμφωνα με την παρούσα παράγραφο για τα διάφορα είδη χρωματισμών. Η (οι) τιμή (-ές) μονάδας θα αποτελεί (-ούν) πλήρη αποζημίωση για τα όσα ορίζονται στην ανωτέρω παράγραφο «Ειδικοί όροι» του παρόντος άρθρου, καθώς και για κάθε άλλη δαπάνη που είναι αναγκαία σύμφωνα με τα οριζόμενα στο άρθρο «Γενικοί Όροι».

Όλες οι τιμές όλων των κατηγοριών χρωματισμών του παρόντος τιμολογίου αναφέρονται σε πραγματική χρωματιζόμενη επιφάνεια και σε ύψος από το δάπεδο εργασίας μέχρι 5,0 m. Οι τιμές για χρωματισμούς που εκτελούνται σε ύψος μεγαλύτερο, δίνονται σε αντίστοιχα άρθρα του παρόντος τιμολογίου, τα οποία ισχύουν γενικά όταν η δαπάνη των ικριωμάτων δεν πληρώνεται με άλλο άρθρο του Τιμολογίου που αφορά προηγούμενες εργασίες (π.χ. επιχρίσματα) ή όταν τα ικριώματα πληρώνονται ιδιαίτερω.

Οι πρόσθετες τιμές χρωματισμών καταβάλλονται εφ' άπαξ για την ίδια επιφάνεια άσχετα με τις εργασίες προπαρασκευής και ανακαίνισης ή χρωματισμού, που εκτελούνται στην ίδια επιφάνεια και πληρώνονται με τις ιδιαίτερες τιμές τους.

Σε όλες τις τιμές εργασιών χρωματισμών περιλαμβάνονται οι αναμίξεις των χρωμάτων, οι δοκιμαστικές βαφές για έγκριση των χρωμάτων από την Επίβλεψη, τα κινητά ικριώματα τα οποία θα κατασκευάζονται σύμφωνα με τα καθοριζόμενα με τις ισχύουσες διατάξεις περί ασφαλείας του ασχολούμενου στις οικοδομικές εργασίες εργατοτεχνικού προσωπικού, και η εργασία αφαιρέσεως και επανατοποθετήσεως στοιχείων (π.χ. στοιχείων κουφωμάτων κλπ) στις περιπτώσεις που απαιτείται ή επιβάλλεται η εκτέλεση των χρωματισμών να γίνει χωρίς αυτά να είναι στη θέση τους.

Όταν πρόκειται για κουφώματα και κιγκλιδώματα τα οποία χρωματίζονται εξ' ολοκλήρου, η επιμετρούμενη επιφάνεια των χρωματισμών υπολογίζεται ως το γινόμενο της απλής συμβατικής επιφάνειας κατασκευαζόμενου κουφώματος (βάσει των εξωτερικών διαστάσεων του τετράζυλου ή τριξυλου) ή της κατεχόμενης από μεταλλική θύρα ή κιγκλιδωμά πλήρους, απλής επιφάνειας, επί συμβατικό συντελεστή ο οποίος ορίζεται παρακάτω:

α/α	Είδος	Συντελεστής
1.	Θύρες ταμπλαδωτές ή πρεσσαριστές πλήρεις ή με υαλοπίνακες οι οποίοι καλύπτουν λιγότερο από το 50% του ύψους κάσας θύρας.	
	α) με κάσα καθρόνι (ή 1/4 πλίνθου)	2,30
	β) με κάσα επί δρομικού τοίχου	2,70
	γ) με κάσα επί μπατικού τοίχου	3,00
2.	Υαλόθυρες ταμπλαδωτές ή πρεσσαριστές με υαλοπίνακες που καλύπτουν περισσότερο από το 50% του ύψους κάσας θύρας.	
	α) με κάσα καθρόνι (ή 1/4 πλίνθου)	1,90
	β) με κάσα επί δρομικού τοίχου	2,30
	γ) με κάσα επί μπατικού τοίχου	3,00

3.	Υαλοστάσια :		
	α) με κάσσα καδρόνι (ή 1/4 πλίνθου)	1,00	
	β) με κάσσα επί δρομικού τοίχου		1,40
	γ) με κάσσα επί μπατικού	1,80	
	δ) παραθύρων ρολλών		1,60
	ε) σιδερένια		1,00
4.	Παράθυρα με εξώφυλλα οιοδήποτε τύπου (χωρικού, γαλλικού, γερμανικού) πλην ρολλών.	3,70	
5.	Ρολλά ξύλινα, πλαίσιο και πήχεις βάσει των εξωτερικών διαστάσεων σιδηρού πλαισίου		2,60
6.	Σιδερένιες θύρες :		
	α) με μίαν πλήρη επένδυση με λαμαρίνα		2,80
	β) με επένδυση με λαμαρίνα και στις δύο πλευρές		2,00
	γ) χωρίς επένδυση με λαμαρίνα (ή μόνον με ποδιά)	1,00	
	δ) με κινητά υαλοστάσια, κατά τα λοιπά ως γ	1,60	
7.	Προπετάσματα σιδηρά :		
	α) ρολλά από χαλυβδολαμαρίνα		2,50
	β) ρολλά από σιδηρόπλεγμα	1,00	
	γ) πτυσσόμενα (φουσαρμόνικας)		1,60
8.	Κιγκλιδώματα ξύλινα ή σιδηρά :		
	α) απλού ή συνθέτου σχεδίου		1,00
	β) πολυσυνθέτου σχεδίου		1,50
9.	Θερμαντικά σώματα :		
	Πραγματική χρωματιζόμενη επιφάνεια βάσει των Πινάκων συντελεστών των εργοστασίων κατασκευής των θερμαντικών σωμάτων		

2.2.3 ΜΑΡΜΑΡΙΚΑ

1. Τα συνήθη μάρμαρα που απαντώνται στον Ελλαδικό χώρο είναι τα ακόλουθα, κατά πηγή προέλευσης και σκληρότητα

ΜΑΛΑΚΑ : συνηθισμένης φθοράς και εύκολης κατεργασίας

1	Πεντέλης	Λευκό
2	Κοκκινάρα	Τεφρόν
3	Κοζάνης	Λευκό
4	Αγ. Μαρίνας	Λευκό συνεφώδες
5	Καπανδριτίου	Κιτρινωπό
6	Μαραθώνα	Γκρί
7	Νάξου	Λευκό
8	Αλιβερίου	Τεφρόχρουν -μελανό
9	Μαραθώνα	Τεφρόχρουν - μελανό
10	Βέροιας	Λευκό
11	Θάσου	Λευκό
12	Πηλίου	Λευκό

ΣΚΛΗΡΑ: συνηθισμένης φθοράς και δύσκολης κατεργασίας

1	Ερέτριας	Ερυθρότεφρο
2	Αμαρύνθου	Ερυθρότεφρο
3	Δομβραϊνης Θηβών	Μπεζ
4	Δομβραϊνης Θηβών	Κίτρινο
5	Δομβραϊνης Θηβών	Ερυθρό
6	Στύρων	Πράσινο
7	Λάρισας	Πράσινο
8	Ιωαννίνων	Μπεζ
9	Φαρσάλων	Γκρι
10	Ύδρας	Ροδότεφρο πολύχρωμο
11	Διονύσου	Χιονόλευκο

ΕΞΑΙΡΕΤΙΚΩΣ ΣΚΛΗΡΑ: μέτριας φθοράς και δύσκολης κατεργασίας

1	Ιωαννίνων	Ροδόχρουν
2	Χίου	Τεφρό
3	Χίου	Κίτρινο
4	Τήνου	Πράσινο
5	Ρόδου	Μπεζ
6	Αγίου Πέτρου	Μαύρο
7	Βυτίνας	Μαύρο
8	Μάνης	Ερυθρό
9	Ναυπλίου	Ερυθρό
10	Ναυπλίου	Κίτρινο
11	Μυτιλήνης	Ερυθρό πολύχρωμο

12	Τρίπολης	Γκρι με λευκές φέτες
13	Σαλαμίνας	Γκρι ή πολύχρωμο
14	Αράχωβας	Καφέ

2. Σε όλες τις τιμές των μαρμαροστρώσεων, περιλαμβάνεται και η στίλβωση αυτών (νερόλουστρο).

3. Το κονίαμα δόμησης των μαρμαροστρώσεων, κατασκευάζεται με λευκό τσιμέντο.

ΑΡΘΡΑ

A.T. : 1

Άρθρο : ΝΑΟΔΟ Α02

Γενικές Εκσκαφές σε έδαφος γαιώδες - ημιβραχώδες

Κωδικός αναθεώρησης: ΝΟΔΟ 1123.A 100%

Γενικές εκσκαφές, με την μεταφορά σε οποιαδήποτε απόσταση, εδαφών γαιωδών και ημιβραχωδών οποιασδήποτε συστάσεως, ανεξαρτήτως βάθους, πλάτους και κλίσεως πρανών, σε νέο έργο ή για επέκταση ή συμπλήρωση ή διαπλάτυνση υπάρχοντος, ανεξαρτήτως της θέσης εργασίας και των δυσχερειών που προκαλεί (κοντά ή μακριά, χαμηλά ή υψηλά σχετικά με το υπάρχον έργο), για οποιοδήποτε σκοπό και με οποιοδήποτε εκσκαπτικό μέσο, εν ξηρώ ή με παρουσία νερών, σύμφωνα με την ΕΤΕΠ 02-02-01-00.

Με το άρθρο αυτό τιμολογούνται επίσης οι ακόλουθες εκσκαφές σε εδάφη ανάλογης σκληρότητας:

- ανοιχτών τάφρων για το τμήμα τους πλάτους μεγαλύτερου των 5,00 m μετά της μόρφωσης των πρανών και του πυθμένα τους,
- για τη δημιουργία αναβαθμών προς αγκύρωση των επιχωμάτων,
- τριγωνικών τάφρων μετά της μόρφωσης των πρανών, όταν αυτές κατασκευάζονται στη συνέχεια των γενικών εκσκαφών της οδού,
- για τον καθαρισμό οχετών ύψους και πλάτους μεγαλύτερου των 5,00 m,
- τεχνικών Cut and Cover μετά των μέτρων προσωρινής και μόνιμης αντιστήριξης των πρανών των εκσκαφών εφόσον δεν αποζημιώνονται με άλλο άρθρο αυτού του τιμολογίου
- για τη δημιουργία στομιών σιράγγων και Cut and Cover

Στην τιμή μονάδας περιλαμβάνονται:

- η προσέγγιση μηχανημάτων και μεταφορικών μέσων, η εκσκαφή με οποιοδήποτε μέσο και υπό οποιοδήποτε συνθήκες,
- η αποστράγγιση των υδάτων, η μόρφωση των παρειών, των πρανών και του πυθμένα της σκάφης και ο σχηματισμός των αναβαθμών
- η διαλογή, φύλαξη, φορτοεκφόρτωση σε οποιοδήποτε μεταφορικό μέσο και η μεταφορά των προϊόντων σε οποιαδήποτε απόσταση για τη χρησιμοποίηση των κατάλληλων στο έργο (π.χ. κατασκευή επιχωμάτων) ή για απόρριψη των ακατάλληλων ή πλεοναζόντων σε επιτρεπόμενες τελικές ή προσωρινές θέσεις
- η εναπόθεση σε τελικές ή ενδιάμεσες θέσεις, η επαναφόρτωση από τις θέσεις των προσωρινών αποθέσεων και η εκφόρτωση σε τελικές θέσεις, καθώς και η διάστρωση και διαμόρφωση των χώρων απόθεσης σύμφωνα με τους περιβαλλοντικούς όρους
- η αντιστήριξη των πρανών εκσκαφή όπου τυχόν αυτή απαιτείται, καθώς και η εκθάμνωση κοπή, εκρίζωση και απομάκρυνση δένδρων, ανεξαρτήτως περιμέτρου κορμού, σε οποιαδήποτε απόσταση
- η αντιμετώπιση πάσης φύσεως δυσχερειών που προκύπτουν από τη σύγχρονη κυκλοφορία, όπως περιορισμένα μέτωπα και όγκοι εκσκαφών κλπ.
- η συμπύκνωση της σκάφης των ορυγμάτων κάτω από τη "στρώση έδρασης οδοστρώματος" μέχρι του βάθους που λαμβάνεται υπόψη στον καθορισμό της Φέρουσας Ικανότητας Έδρασης (Φ.Ι.Ε), όπως αυτή ορίζεται στην μελέτη, σε βαθμό συμπύκνωσης που να αντιστοιχεί σε ξηρά φαινόμενη πυκνότητα ίση κατ' ελάχιστο με το 90% της πυκνότητας που επιτυγχάνεται εργαστηριακά κατά την τροποποιημένη δοκιμή Proctor (Proctor Modified κατά ΕΛΟΤ EN 13286-2).
- οι πάσης φύσεως σταλίες του μηχανικού εξοπλισμού και των μεταφορικών μέσων
- η επανεπίχωση (με προϊόντα εκσκαφών) των θεμελίων και τάφρων εκτός του σώματος της οδού, που οι εκσκαφές τους αποζημιώνονται με το άρθρο αυτό, όταν δεν υπάρχει απαίτηση συμπύκνωσης

Επισημαίνεται ότι η τιμή είναι γενικής εφαρμογής ανεξάρτητα από την εκτέλεση της εργασίας σε μια ή περισσότερες φάσεις που υπαγορεύονται από το πρόγραμμα εκτέλεσης του έργου ή άλλους τοπικούς περιορισμούς.

Η αποξήλωση ασφαλτοταπήτων, στρώσεων οδοστρωσίας σταθεροποιημένων με τσιμέντο, πλακοστρώσεων, δαπέδων από σκυρόδεμα, κρασπεδορείθρων και στερεών έδρασης και εγκιβωτισμού τους, καθώς και πάσης φύσεως κατασκευών που βρίσκονται εντός του όγκου των γενικών εκσκαφών, επιμετρώνται και τιμολογούνται ιδιαίτερα με βάση τα οικεία άρθρα του παρόντος τιμολογίου.

Επιμέτρηση με λήψη αρχικών και τελικών διατομών και μέχρι τα όρια εκσκαφής των εγκεκριμένων συμβατικών σχεδίων και σύμφωνα με το πρωτόκολλο χαρακτηρισμού. Διευκρινίζεται ότι ουδεμία αποζημίωση καταβάλλεται στον Ανάδοχο για τις επί πλέον των προβλεπομένων από τη μελέτη εκσκαφές εκτός εάν έχει δοθεί ειδική εντολή από την Υπηρεσία.

Τιμή ανά κυβικό μέτρο.

ΕΥΡΩ : 0,70 + ΜΤΦ

Δαπάνη μεταφοράς σε αστικές περιοχές, απόσταση 30Km (>=5km)
 $(0,21\text{€}/\text{m}^3.\text{km}) \quad 30 \times 0,21 = \quad 6,30$

Συνολικό κόστος άρθρου 7,00

Ευρώ (Αριθμητικά) : 7,00

(Ολογράφως) : επτά

A.T. : 2

Άρθρο : ΝΑΟΔΟ Α04.1 Διάνοιξη τάφρου σε έδαφος γαιώδες - ημιβραχώδες

Κωδικός αναθέωσης: ΝΟΔΟ 1212 100%

Διάνοιξη τάφρου τριγωνικής διατομής, που κατασκευάζεται μεμονωμένα και ανεξάρτητα από τις γενικές εκσκαφές της οδού, ή τραπεζοειδούς διατομής, και για τα τμήματά της πλάτους μικρότερου ή ίσου των 5,00 m, σε έδαφος γαιώδες ή ημιβραχώδες, περιλαμβανομένης και της αποξήλωσης ασφαλτοταπήτων, στρώσεων οδοστρωσίας, πλακοστρώσεων, καθαίρεσης συρματοκιβωτίων, μανδρότοιχων κλπ, που βρίσκονται εντός του εύρους της τάφρου, μετά της μεταφοράς των προϊόντων εκσκαφής σε οποιαδήποτε απόσταση. Εκτέλεση εργασιών σύμφωνα με την ΕΤΕΠ 08-01-01-00.

Στην τιμή μονάδας περιλαμβάνονται:

- η εκσκαφή με οιαδήποτε μηχανικά μέσα,

- η διαλογή των προϊόντων εκσκαφής, η φορτοεκφόρτωση και μεταφορά τους με σε οποιαδήποτε απόσταση, είτε για προσωρινή απόθεση είτε για απόρριψη, σε περίπτωση που κριθούν ακατάλληλα ή πλεονάζοντα, συμπεριλαμβανομένης της τυχόν εναπόθεσης ή των ενδιαμέσων φορτοεκφορτώσεων.

- η μόρφωση των πρανών και του πυθμένα της τάφρου.

Επιμέτρηση με λήψη αρχικών και τελικών διατομών και εντός των ορίων εκσκαφής των εγκεκριμένων συμβατικών σχεδίων, σύμφωνα με το πρωτόκολλο χαρακτηρισμού.

Τιμή ανά κυβικό μέτρο.

ΕΥΡΩ : 1,65 + ΜΤΦ

Δαπάνη μεταφοράς σε αστικές περιοχές, απόσταση 30Km (>=5km)
 $(0,21\text{€}/\text{m}^3.\text{km}) \quad 30 \times 0,21 = \quad 6,30$

Συνολικό κόστος άρθρου 7,95

Ευρώ (Αριθμητικά) : 7,95

(Ολογράφως) : επτά και ενενήντα πέντε λεπτά

A.T. : 3

Άρθρο : ΝΑΟΔΟ Α04.4 Διάνοιξη τάφρου με εργαλεία χειρός σε έδαφος πάσης φύσεως

Κωδικός αναθέωσης: ΟΙΚ 2113 100%

Διάνοιξη με εργαλεία χειρός τάφρου τριγωνικής ή τραπεζοειδούς διατομής, μεμονωμένα και ανεξάρτητα από τις γενικές εκσκαφές της οδού, πλάτους έως 3.00 m, σε έδαφος πάσης φύσεως, στους πόδες των επιχωμάτων σε οποιοδήποτε στάθμη από τις προσπελάσεις (στέψη επιχώματος κ.λπ.), με την μεταφορά των προϊόντων σε οποιαδήποτε απόσταση. Εκτέλεση εργασιών σύμφωνα με την ΕΤΕΠ 08-01-01-00.

Στην τιμή μονάδας περιλαμβάνονται:

- η εκσκαφή με εργαλεία χειρός,
- η φορτοεκφόρτωση των προϊόντων εκσκαφής και η μεταφορά τους σε οποιαδήποτε απόσταση, είτε για προσωρινή απόθεση είτε για απόρριψη
- η μόρφωση των πρανών της τάφρου.

Επιμέτρηση με λήψη αρχικών και τελικών διατομών και εντός των ορίων εκσκαφής των εγκεκριμένων συμβατικών σχεδίων.

Τιμή ανά κυβικό μέτρο.

Ευρώ (Αριθμητικά): 14,40

(Ολογράφως): δέκα τέσσερα και σαράντα λεπτά

A.T. : 4

Άρθρο : ΝΑΥΔΡ 5.04

Επιχώσεις ορυγμάτων υπογείων δικτύων με προϊόντα εκσκαφών, με ιδιαίτερες απαιτήσεις συμπίκνωσης

Κωδικός αναθεώρησης: ΥΔΡ 6067 100%

Επίχωση ορυγμάτων υπογείων δικτύων σε κατοικημένες περιοχές ή στην ζώνη διέλευσης οδικών αξόνων, σε στρώσεις πάχους έως 30 cm με κατάλληλα προϊόντα εκσκαφών του έργου που έχουν αποθεθεί παραπλεύρως ή δάνεια χώματα που έχουν μεταφερθεί επί τόπου, σύμφωνα με την μελέτη και την ΕΤΕΠ 08-01-03-02 "Επανεπίχωση ορυγμάτων υπογείων δικτύων"

Στην τιμή μονάδας περιλαμβάνονται οι πλάγιες μεταφορές των προϊόντων που έχουν αποθεθεί ή προσκομισθεί, η έκριψη στο όρυγμα με μηχανικά μέσα και χειρωνακτικά (όπου απαιτείται), η διάστρωση σε στρώσεις πάχους έως 30 cm, η διαβροχή (με την προμήθεια και μεταφορά επί τόπου του νερού) και η συμπίκνωση με δονητικούς συμπυκνωτές διαστάσεων αναλόγων του πλάτους του ορύγματος, ούτως ώστε να επιτευχθεί βαθμός συμπίκνωσης που αντιστοιχεί σε ξηρά φαινόμενη πυκνότητα ίση κατ' ελάχιστο με το 95% αυτής που επιτυγχάνεται εργαστηριακά κατά την τροποποιημένη δοκιμή Proctor (Proctor Modified κατά ΕΛΟΤ EN 13286-2).

Τιμή ανά κυβικό μέτρο (m3) συμπυκνωμένου όγκου επίχωσης ορυγμάτων.

Ευρώ (Αριθμητικά): 1,55

(Ολογράφως): ένα και πενήντα πέντε λεπτά

A.T. : 5

Άρθρο : ΝΑΥΔΡ 5.05.01

Επιχώσεις ορυγμάτων υπογείων δικτύων με διαβαθμισμένο θραυστό αμμοχάλικο λατομείου Για συνολικό πάχος επίχωσης έως 50 cm

Κωδικός αναθεώρησης: ΥΔΡ 6068 100%

Επίχωση ορυγμάτων υπογείων δικτύων σε κατοικημένες περιοχές ή στην ζώνη διέλευσης οδικών αξόνων, σε στρώσεις πάχους έως 30 cm, με διαβαθμισμένο θραυστό αμμοχάλικο λατομείου, σύμφωνα με τις τυπικές διατομές της μελέτης και την ΕΤΕΠ 08-01-03-02 "Επανεπίχωση ορυγμάτων υπογείων δικτύων"

Στην τιμή μονάδας περιλαμβάνονται η προμήθεια και μεταφορά επί τόπου διαβαθμισμένου θραυστού υλικού λατομείου, οι πλάγιες μεταφορές, η έκριψη στο όρυγμα με μηχανικά μέσα και χειρωνακτικά (όπου απαιτείται), η διάστρωση σε στρώσεις πάχους έως 30 cm, η διαβροχή (με την προμήθεια και μεταφορά επί τόπου του νερού) και η συμπίκνωση με δονητικούς συμπυκνωτές διαστάσεων αναλόγων του πλάτους του ορύγματος, ούτως ώστε να επιτευχθεί βαθμός συμπίκνωσης που αντιστοιχεί σε ξηρά φαινόμενη πυκνότητα ίση κατ' ελάχιστο με το 95% της πυκνότητας που επιτυγχάνεται εργαστηριακά κατά την τροποποιημένη δοκιμή Proctor (Proctor Modified κατά ΕΛΟΤ EN 13286-2).

Για συνολικό πάχος επίχωσης έως 50 cm

Τιμή ανά κυβικό μέτρο (m3) συμπυκνωμένου όγκου επίχωσης, βάσει των γραμμών πληρωμής του ορύγματος που καθορίζονται στην μελέτη.

ΕΥΡΩ : 12,40 + ΜΤΦ

Δαπάνη μεταφοράς σε αστικές περιοχές, απόσταση 30Km (≥ 5 km)
 (0,21€/m³.km) $30 \times 0,21 = 6,30$

Συνολικό κόστος άρθρου 18,70

Ευρώ (Αριθμητικά) : 18,70**(Ολογράφως) : δέκα οκτώ και εβδομήντα λεπτά****A.T. : 6****Άρθρο : ΝΑΥΔΡ 2.02****Φορτοεκφόρτωση βραχιδών υλικών ή καθαιρεθέντος οπλισμένου ή άοπλου σκυροδέματος με την μεταφορά σε οποιαδήποτε απόσταση**

Κωδικός αναθεώρησης: ΥΔΡ 6072 100%

Φορτοεκφόρτωση βραχιδών υλικών ή καθαιρεθέντος οπλισμένου ή άοπλου σκυροδέματος, με την σταλία του αυτοκινήτου και την μεταφορά σε οποιαδήποτε απόσταση.

Το παρόν άρθρο έχει εφαρμογή μόνον στην περίπτωση που η φορτοεκφόρτωση γίνεται ανεξάρτητα από τις εκσκαφές ή τις καθαιρέσεις κατασκευών από σκυρόδεμα στο πλαίσιο της εργολαβίας και υπό την προϋπόθεση ότι αυτό προβλέπεται από την μελέτη του έργου.

Επιμέτρηση σε κυβικά μέτρα (m³) όγκου ορύγματος, συμπυκνωμένου επιχώματος, ή καθαιρεθείσας κατασκευής (κατά περίπτωση).

Τιμή ανά κυβικό μέτρο (m³).

ΕΥΡΩ : 0,41 + ΜΤΦ

Δαπάνη μεταφοράς σε αστικές περιοχές, απόσταση 30Km (≥ 5 km)
 (0,21€/m³.km) $30 \times 0,21 = 6,30$

Συνολικό κόστος άρθρου 6,71

Ευρώ (Αριθμητικά) : 6,71**(Ολογράφως) : έξι και εβδομήντα ένα λεπτά****A.T. : 7****Άρθρο : ΝΑΟΙΚ 20.30****Φορτοεκφόρτωση προϊόντων εκσκαφών με μηχανικά μέσα**

Κωδικός αναθεώρησης: ΟΙΚ 2171 100%

Φορτοεκφόρτωση με μηχανικά μέσα επί αυτοκινήτου προς μεταφορά πάσης φύσεως προϊόντων εκσκαφών, εκβραχισμών και κατεδαφίσεων, με την σταλία του αυτοκινήτου.

Τιμή ανά κυβικό μέτρο (m³) σε όγκο ορύγματος.**Ευρώ (Αριθμητικά) : 0,90****(Ολογράφως) : ενενήντα λεπτά****A.T. : 8****Άρθρο : ΝΑΟΙΚ Θ\Α20.42.3****Καθαρή μεταφορά προϊόντων αποξηλώσεων, κατεδαφίσεων και καθαιρέσεων με αυτοκίνητο σε οποιαδήποτε απόσταση μέσω οποιονδήποτε οδών**

Σχετικό : Κωδικός αναθεώρησης: ΟΙΚ 2180 100%

Μεταφορά με αυτοκίνητο ενός κυβικού μετρου πάσης φύσεως προϊόντων αποξηλώσεων, καθαιρέσεων και κατεδαφίσεων, σε οποιαδήποτε απόσταση καθορίζεται από την Υπηρεσία ή προβλέπεται από την μελέτη, χωρίς την φορτοεκφόρτωση, με την απόρριψη στον χώρο απόθεσης. Το παρόν άρθρο αναφέρεται σε υλικά των οποίων η απόρριψη δεν αποζημιώνεται από το αντίστοιχο άρθρο καθαιρέσης ή εκσκαφής.

Τιμή ανά κυβικό μέτρο (m³) στοιχείου προ καθαιρέσεως.

ΕΥΡΩ : 6,60 + ΜΤΦ

Δαπάνη μεταφοράς σε αστικές περιοχές, απόσταση 30Km (≥ 5 km)
 (0,21€/m³.km) $30 \times 0,21 = 6,30$

Συνολικό κόστος άρθρου 12,90

Ευρώ (Αριθμητικά) : 12,90**(Ολογράφως) : δώδεκα και ενενήντα λεπτά****A.T. : 9****Άρθρο : ΝΑΟΔΟ Β02****Πρόσθετη τιμή εκσκαφών λόγω δυσχερειών απο διερχόμενα υπόγεια δίκτυα Ο.Κ.Ω.**

Κωδικός αναθέωσης: ΥΔΡ 6087 100%

Πρόσθετη τιμή καταβαλλόμενη λόγω δυσχερούς εκσκαφής, σε οποιοδήποτε έδαφος, κάτω από αγωγούς Εταιρειών/Οργανισμών Κοινής Ωφέλειας, υποστηριζόμενους, αντιστηριζόμενους ή μή, μέσα στο όρυγμα, σε οποιαδήποτε διεύθυνση, σύμφωνα με τα καθοριζόμενα στην ΕΤΕΠ 02-08-00-00 "Αντιμετώπιση δικτύων ΟΚΩ συναντωμένων κατά τις εκσκαφές".

Στην τιμή μονάδος περιλαμβάνονται:

- η δαπάνη των μικροϋλικών,
- η φθορά της ξυλείας,
- οι εργασίες υποστήριξης ή αντιστήριξης των αγωγών,
- η μειωμένη απόδοση του μηχανικού εξοπλισμού και η ανάγκη χειρωνακτικής υποβοήθησης λόγω της εν γένει δυσχέρειας της εκσκαφής.

Η πρόσθετη αυτή τιμή εφαρμόζεται και κατά την εκτέλεση ερευνητικών τομών για τον εντοπισμό δικτύων ΟΚΩ καθώς και σε εκσκαφές για την κατασκευή εγκάρσιων προς την οδό αγωγών και οχετών υπό κυκλοφορία (όχι εργοταξιακή).

Η πρόσθετη αυτή τιμή δεν έχει εφαρμογή στην περίπτωση εναερίων δικτύων ΟΚΩ (π.χ. καλώδια ΔΕΗ) ανεξάρτητα από τις οποιοσδήποτε δυσχέρειες που μπορεί να ανακύψουν εκ του λόγου αυτού στην εκτέλεση των εργασιών.

Επιμέτρηση σε πραγματικό όγκο δυσχερών κατά τα ανωτέρω εκσκαφών.

Πρόσθετη τιμή ανά κυβικό μέτρο εκσκαφής σε κάθε είδους έδαφος.

Ευρώ (Αριθμητικά): 2,70**(Ολογράφως) : δύο και εβδομήντα λεπτά****A.T. : 10****Άρθρο : ΝΑΟΙΚ 22.10.01****Καθαίρεση στοιχείων κατασκευών από άοπλο σκυρόδεμα, με χρήση συνήθους κρουστικού εξοπλισμού**

Κωδικός αναθέωσης: ΟΙΚ 2226 100%

Καθαίρεση και τεμαχισμός στοιχείων κατασκευών από άοπλο σκυρόδεμα όλων των κατηγοριών, σε οποιαδήποτε στάθμη από το δάπεδο εργασίας, με διατήρηση του υπολοίπου δομήματος άθικτου.

Συμπεριλαμβάνονται οι δαπάνες του πάσης φύσεως απαιτούμενου εξοπλισμού και εργαλείων, των ικριωμάτων και προσωρινών αντιστηρίξεων, η συσσώρευση των προϊόντων, ο τεμαχισμός των ευμεγεθών στοιχείων σκυροδέματος και η μεταφορά τους στις θέσεις φόρτωσης, σύμφωνα με την μελέτη και την ΕΤΕΠ 15-02-01-01 "Καθαίρεσεις στοιχείων οπλισμένου σκυροδέματος με μηχανικά μέσα".

Εφαρμογή συνήθων τεχνικών καθαίρεσης με χρήση υδραυλικής σφύρας σε συνδυασμό ή μη με πιστολέτα πεπιεσμένου αέρα και συναφή εξοπλισμό.

Τιμή ανά κυβικό μέτρο (m³) πραγματικού όγκου προ της καθαίρεσεως.

ΕΥΡΩ : 28,00 + ΜΤΦ

Δαπάνη μεταφοράς σε αστικές περιοχές, απόσταση 30Km (>=5km)

(0,21€/m³.km) 30 x 0,21 = 6,30

Συνολικό κόστος άρθρου 34,30

Ευρώ (Αριθμητικά) : 34,30**(Ολογράφως) : τριάντα τέσσερα και τριάντα λεπτά****A.T. : 11****Άρθρο : ΝΑΟΙΚ 22.20.01****Καθαίρεση πλακοστρώσεων δαπέδων παντός τύπου και οιουδήποτε πάχους χωρίς να καταβάλλεται προσοχή για την εξαγωγή ακεραίων πλακών**

Κωδικός αναθεώρησης: ΟΙΚ 2236 100%

Καθαίρεση πλακοστρώσεων δαπέδων παντός τύπου και οποιοδήποτε πάχους (τσιμέντου, μαρμάρου, τύπου Μάλτας, πορσελάνης, μωσαϊκού, κεραμικών, σχιστολίθου κλπ), με το κονίαμα στρώσεως αυτών, σε οποιαδήποτε στάθμη από το έδαφος, με την συσσώρευση των προϊόντων καθαιρέσεως προς φόρτωση.

Χωρίς να καταβάλλεται προσοχή για την εξαγωγή ακεραίων πλακών.

Τιμή ανά τετραγωνικό μέτρο (m²).**Ευρώ (Αριθμητικά): 7,90****(Ολογράφως) : επτά και ενενήντα λεπτά****A.T. : 12****Άρθρο : ΝΑΟΙΚ ΘΙΑ22.01.1****Καθαίρεση με προσοχή στρώσεων οδοστρωσίας, αποτελούμενων από κυβολίθους**

Σχετικό :

Κωδικός αναθεώρησης: ΟΙΚ 2202 100%

Καθαίρεση με προσοχή στρώσεων υφιστάμενης οδοστρωσίας, αποτελούμενης από αργολιθοδομή ή λιθοδομή, ή κυβολίθους οποιωνδήποτε διαστάσεων και πάχους και οποιασδήποτε πυκνότητας με το κονίαμα στρώσεως τους, τοποθετημένων με επίπαση ή με τσιμέντο, με χρήση οποιοδήποτε μηχανικού μέσου ή δια χειρός, σε οποιοδήποτε βάθος από το έδαφος από την χαμηλότερη στάθμη προσπελάσεως τροχοφόρων, με τη συσσώρευση των προϊόντων καθαιρέσεως προς απόρριψη ή προς αποθήκευση ή προς διαλογή για επανατοποθέτηση. Συμπεριλαμβάνεται η αναπέταση των προϊόντων, τα πάσης φύσεως απαιτούμενα ικριώματα, οι προσωρινές αντιστηρίξεις και η συσσώρευση των προϊόντων στις θέσεις φόρτωσης και προσωρινής αποθήκευσης, σύμφωνα με την μελέτη και την ΕΤΕΠ 14-02-02-01 "Τοπική αφαίρεση τοιχοποιίας με εργαλεία χειρός".

Μετά την καθαίρεση των κυβολίθων με προσοχή προκειμένου να εξαχθούν ακεραίοι, ακολουθεί η διαλογή τους από τα λοιπά προϊόντα της εκσκαφής, ο καθαρισμός τους από το κονίαμα (τρίψιμο με λινάτσα, συμριδόπανο ή χρήση διαλυτικών ή οποιοδήποτε μέσο) και η μεταφορά και συγκεντρωσή τους σε σωρούς ευκόλου καταμετρήσεως σε κατάλληλες θέσεις προσωρινής αποθήκευσης εντός του γηπέδου με μονότροχο ή μικροφορτωτή (τύπου Bobcat ή παρεμφερούς), ώστε να μη παρακωλύονται οι λοιπές εργασίες, και να επανατοποθετηθούν στο έργο ή να μεταφερθούν σε κατάλληλους χώρους αποθήκευσης.

Τα άχρηστα προϊόντα της εκσκαφής θα φορτωθούν επί αυτοκινήτου προς ανακύκλωση και οριστική απόθεση, σύμφωνα με τις κείμενες διατάξεις και τους περιβαλλοντικούς όρους του έργου, σε οποιαδήποτε απόσταση ορίσει η Επίβλεψη, ενώ οι ακεραίοι χρήσιμοι κυβολίθοι που δεν προορίζονται για επανατοποθέτηση θα μεταφερθούν σε χώρους αποθήκευσης, σε οποιαδήποτε απόσταση. Στις δαπάνες του άρθρου συμπεριλαμβάνονται ανηγμένα όλες οι επιμέρους μεταφορές σε οποιαδήποτε απόσταση είτε για απόρριψη είτε για αποθήκευση, καθώς και οι πλάγιες μεταφορές εντός του εργοταξίου, καθώς και όλες οι ανωτέρω εργασίες.

Θα πραγματοποιηθούν δοκιμαστικές τομές σε θέσεις που θα ορίσει η Επίβλεψη προκειμένου να διευκρινιστεί η ακριβής θέση της υφιστάμενης στρώσης οδοστρωσίας από κυβολίθους. Μετά την πραγματοποίηση του φρεζαρίσματος ή της γενικής εκσκαφής θα γίνει καθαρισμός της συνολικής επιφανείας και εκτίμηση των φθορών του οδοστρώματος και άρα μια πρώτη μακροσκοπική εκτίμηση του αριθμού των χρησίμων κυβολίθων, ώστε να αποφασιστεί η συνέχιση της εργασίας.

Ως άχρηστοι θεωρούνται κυβολίθοι οι οποίοι έχουν σπάσει μέσα στο σώμα τους, ενώ μικροφθορές και θραύσματα στις ακμές δεν αποτελούν λόγο απόρριψής τους. Η απομάκρυνση προς απόρριψη από το έργο κυβολίθων ως αχρήστων από τον ανάδοχο γίνεται μόνο μετά από τη σύνταξη πρωτοκόλλου και την έγγραφη αδειοδότηση του Επιβλέποντα. Στο πρωτόκολλο θα υπάρχει αναγωγή του αριθμού των απορριπτέων κυβολίθων σε επιφάνεια μέσω των μέσων διαστάσεων κάτοψης τους.

Τιμή ανά τετραγωνικό μέτρο πραγματικής επιφανείας

ΕΥΡΩ : Τιμή ενός m2 ευρώ 19,13 + ΜΦ

Ευρώ (Αριθμητικά) : 19,76
(Ολογράφως) : δέκα εννέα και εβδομήντα έξι λεπτά

A.T. : 13

Άρθρο : ΝΑΟΙΚ 22.20.02 Καθαίρεση πλακοστρώσεων δαπέδων παντός τύπου και οιοιδήποτε πάχους με προσοχή, για την εξαγωγή ακεραίων πλακών σε ποσοστό άνω του 50%
Κωδικός αναθεώρησης: ΟΙΚ 2237 100%

Καθαίρεση πλακοστρώσεων δαπέδων παντός τύπου και οιοιδήποτε πάχους (τσιμέντιου, μαρμάρου, τύπου Μάλτας, πορσελάνης, μωσαϊκού, κεραμικών, σχιστολίθου κλπ), με το κονίαμα στρώσεως αυτών, σε οποιαδήποτε στάθμη από το εδάφος, με την συσσώρευση των προϊόντων καθαιρέσεως προς φόρτωση.

Με προσοχή, για την εξαγωγή ακεραίων πλακών σε ποσοστό > 50%.
 Συμπεριλαμβάνεται ο καθαρισμός των ακεραίων χρησίμων πλακών από το κονίαμα, η μεταφορά τους σε απόσταση έως 40 m και η απόθεσή τους σε κανονικά σχήματα.
 Τιμή ανά τετραγωνικό μέτρο (m2).

Ευρώ (Αριθμητικά): 11,20
(Ολογράφως) : έντεκα και είκοσι λεπτά

A.T. : 14

Άρθρο : ΝΑΟΙΚ 22.05 Διαλογή των χρησίμων πλίνθων από τα προϊόντα καθαιρέσεως
Κωδικός αναθεώρησης: ΟΙΚ 2223 100%

Διαλογή των χρησίμων πλίνθων από τα προϊόντα καθαιρέσεως, καθαρισμός τους από το κονίαμα και μεταφορά και συγκεντρωσή τους σε σωρούς ευκόλου καταμετρήσεως σε κατάλληλες θέσεις εντός του γηπέδου, ώστε να μη παρακωλύονται οι εργασίες.

Τιμή ανά κυβικό μέτρο (m3).

Ευρώ (Αριθμητικά): 11,20
(Ολογράφως) : έντεκα και είκοσι λεπτά

A.T. : 15

Άρθρο : ΝΑΥΔΡ 4.05 Αποξήλωση κρασπέδων πρόχυτων ή μή
Κωδικός αναθεώρησης: ΥΔΡ 6808 100%

Αποξήλωση κρασπέδων πεζοδρομίων με χρήση αεροσφυρών, με την φόρτωση επί αυτοκινήτου και την μεταφορά σε οποιαδήποτε απόσταση.
 Η εργασία θα εκτελείται με ιδιαίτερη επιμέλεια προκειμένου να ελαχιστοποιηθεί το ποσοστό θραυομένων κρασπέδων κατά την αποξήλωση.
 Τα ακέραια κράσπεδα θα συγκεντρώνονται και θα στοιβάζονται παραπλεύρως του ορύγματος προκειμένου να επαναχρησιμοποιηθούν κατά την αποκατάσταση του πεζοδρομίου.

Ο προσδιορισμός της τιμής του αστερίσκου θα γίνεται με βάση την συμβατική παραδοχή ότι ανά τρέχον μέτρο αποξήλωσης κρασπέδων προκύπτουν 0,075 m3 προϊόντων προς μεταφορά για οριστική απόθεση, ως εξής:

$$= 0,075 \text{ m}^3 \times S \times E / \text{m}^3 \cdot \text{km}$$
 (βλπ. Γενικούς Όρους του Τιμολογίου)
 όπου S η μέση απόσταση μέχρι τον χώρο απόθεσης, σύμφωνα με τους περιβαλλοντικούς όρους ή την σχετική έγκριση της αρμόδιας αρχής.

Τιμή ανά τρέχον μέτρο (μμ).

ΕΥΡΩ : 3,30 + ΜΤΦ

Δαπάνη μεταφοράς σε αστικές περιοχές για κράσπεδα (μμ), απόσταση 30 km, με παρατεταμένη αναμονή φορτοεκφόρτωσης (ασφαλτικά, εκσκαφές θεμελίων και χανδάκων, μικρής κλίμακας εκσκαφές)

(0,24€/m3.km) $0,075 \times 30 \times 0,24 = 0,54$

Συνολικό κόστος άρθρου 3,84

Ευρώ (Αριθμητικά) : 3,84

(Ολογράφως) : τρία και ογδόντα τέσσερα λεπτά

A.T. : 16

Άρθρο : ΝΑΥΔΡ 4.13

Καθαίρεση κατασκευών από άοπλο σκυρόδεμα

Κωδικός αναθεώρησης: ΥΔΡ 6082.1 100%

Καθαίρεση κατασκευών από άοπλο σκυρόδεμα, σε οποιαδήποτε θέση του έργου και στάθμη από το έδαφος ή το δάπεδο εργασίας, συμπεριλαμβανομένων των κάθε είδους απαιτούμενων ικριωμάτων και αντιστηρίξεων για την εξασφάλιση παρακειμένων κατασκευών, με την φόρτωση των προϊόντων καθαίρεσης και την μεταφορά τους σε οποιαδήποτε απόσταση.

Τιμή ανά κυβικό μέτρο (m3) πραγματικού όγκου καθαιρουμένης κατασκευής, με βάση αναλυτική επιμέτρηση.

ΕΥΡΩ : 20,60 + ΜΤΦ

Δαπάνη μεταφοράς σε αστικές περιοχές, απόσταση 30Km (≥ 5 km)

(0,21€/m3.km) $30 \times 0,21 = 6,30$

Συνολικό κόστος άρθρου 26,90

Ευρώ (Αριθμητικά) : 26,90

(Ολογράφως) : είκοσι έξι και ενενήντα λεπτά

A.T. : 17

Άρθρο : ΝΑΟΔΟ Α12

Καθαίρεση οπλισμένων σκυροδεμάτων

Κωδικός αναθεώρησης: ΟΙΚ 2227 100%

Καθαίρεση φορέων, δοκών, πλακών, βάθρων, πτερυγοτοιχών, τεχνικών έργων και τοίχων από οπλισμένο σκυρόδεμα, με ή χωρίς χρήση μηχανικών μέσων, με την μεταφορά των προϊόντων σε οποιαδήποτε απόσταση.

Περιλαμβάνεται η καθαίρεση των στοιχείων από οπλισμένο σκυρόδεμα, η συγκέντρωση, αποκομιδή και απόθεση όλων των προϊόντων που θα προκύψουν αρχικά σε προσωρινές θέσεις και μετά σε χώρους επιτρεπόμενους από τις αρμόδιες Αρχές σε οποιαδήποτε απόσταση. Η καθαίρεση θα γίνει με ιδιαίτερη προσοχή ώστε, εφόσον προβλέπεται από την μελέτη, να είναι δυνατή η ένταξη του διατηρούμενου τμήματος της κατασκευής στην προγραμματιζόμενη νέα.

Στην τιμή μονάδος περιλαμβάνονται:

- η δαπάνη τυχόν προσωρινής εναπόθεσης των προϊόντων καθαίρεσης,
- η σταλία του μηχανικού εξοπλισμού
- ο πλήρης καθαρισμός του χώρου από τα προϊόντα καθαίρεσης.

Επισημαίνεται ότι η τιμή είναι ανεξάρτητη από την θέση και στάθμη που γίνονται οι εργασίες σε σχέση με την οδό, και ότι ο Ανάδοχος οφείλει να λάβει τα αναγκαία μέτρα για να αποφευχθεί η απόφραξη τυχόν υπάρχοντων τεχνικών και τάφρων της οδού στην περιοχή εκτέλεσης των εργασιών. Κατά τα λοιπά οι εργασίες θα εκτελούνται σύμφωνα με τα οριζόμενα στην ΕΤΕΠ 15-02-01-01.

Τιμή ανά κυβικό μέτρο καθαίρεσης οπλισμένων σκυροδεμάτων που μετράται σε όγκο πριν από την καθαίρεση.

ΕΥΡΩ : 26,50 + ΜΤΦ

Δαπάνη μεταφοράς σε αστικές περιοχές, απόσταση 30Km (>=5km)

(0,21€/m³.km) 30 x 0,21 = 6,30

Συνολικό κόστος άρθρου 32,80

Ευρώ (Αριθμητικά) : 32,80**(Ολογράφως) : τριάντα δύο και ογδόντα λεπτά****A.T. : 18****Άρθρο : ΝΑΟΔΟ ΝΙΟΔ105 Αποξήλωση, αποθήκευση κι επανατοποθέτηση ιστών, πινακίδων και στοιχείων αστικού εξοπλισμού**

Σχετικό : ΝΑΟΙΚ Α122.45 Κωδικός αναθέωσης: ΟΙΚ 2275 100%

Αποξήλωση μετά προσοχής, αποθήκευση και επανατοποθέτηση στις ίδιες ή άλλες θέσεις, ιστών (οποιασδήποτε μορφής και τύπου) οδικής σήμανσης, διαφημιστικών πινακίδων, καταστημάτων και στοιχείων αστικού εξοπλισμού (καλάθια απορριμμάτων, γραμματοκιβωτίων ΕΛΤΑ, τηλεφωνικοί θάλαμοι κ.λ.π) στα σημεία που θα υποδειχθούν από την επίβλεψη. Οι ιστοί οδικής σήμανσης, που δε θα επανατοποθετηθούν, θα παραδοθούν στο αρμόδιο Τμήμα Οδικής Σήμανσης και Φωτεινής Σηματοδότησης της Διεύθυνσης Κυκλοφορίας του Δήμου Θεσσαλονίκης, ενώ οι διαφημιστικές πινακίδες των καταστημάτων θα παραδοθούν στους ιδιοκτήτες τους. Στην τιμή περιλαμβάνονται επίσης οι απαιτούμενες για το σκοπό αυτό μεταφορές.

Τιμή ανά τεμάχιο

Ευρώ (Αριθμητικά): 6,46**(Ολογράφως) : έξι και σαράντα έξι λεπτά****A.T. : 19****Άρθρο : ΝΑΟΔΟ Α10 Καθαίρεση περιφράξεων με συρματοπλέγμα**

Κωδικός αναθέωσης: ΟΙΚ 6448 100%

Καθαίρεση περιφράξεων με συρματοπλέγμα και πασσάλους από οποιοδήποτε υλικό, είτε επί εδάφους είτε επί τοιχίου από σκυρόδεμα, τοιχοποιία κλπ, ανεξαρτήτως ύψους, μετά των φορτοεκφορτώσεων και της μεταφοράς των προϊόντων κατεδάφισης σε οποιαδήποτε απόσταση προς απόρριψη.

Στην τιμή μονάδας περιλαμβάνονται:

- η δαπάνη για την αποσύνθεση και τον τεμαχισμό του τοιχίου (από οποιοδήποτε υλικό) και της περίφραξης,
- η δαπάνη για την επανεπίχωση και συμπύκνωση των ορυγμάτων που θα δημιουργηθούν λόγω των κατεδαφίσεων,
- η δαπάνη για τις φορτοεκφορτώσεις και για τη μεταφορά όλων των κατεδαφισθέντων υλικών προς απόρριψη σε χώρους επιτρεπόμενους από τις αρμόδιες Αρχές σε οποιαδήποτε απόσταση,
- η δαπάνη για τις τυχόν προσωρινές εναποθέσεις και επαναφορτώσεις, η σταλία αυτοκινήτων-μηχανημάτων κλπ,
- η δαπάνη για τον καθαρισμό του χώρου από τα κάθε είδους υλικά μέχρι τη στάθμη του φυσικού εδάφους,
- η δαπάνη για τα μέτρα υγιεινής και ασφάλειας.

Σημειώνεται ότι η κατεδάφιση των περιφράξεων θα γίνει με τήρηση όλων των κανόνων ασφαλείας και των σχετικών αστυνομικών διατάξεων από τον Ανάδοχο, τον οποίο βαρύνουν όλες οι ευθύνες.

Τιμή ανά μέτρο μήκους.

Ευρώ (Αριθμητικά): 6,60**(Ολογράφως) : έξι και εξήντα λεπτά****A.T. : 20****Άρθρο : ΝΑΟΙΚ 22.40.01 Διάνοιξη οπής ή φωλιάς σε άοπλο σκυρόδεμα για πάχος σκυροδέματος έως 0,15 m**

Κωδικός αναθέωσης: ΟΙΚ 2271Α 100%

Διάνοιξη οπής ή φωλεάς επί αόπλου σκυροδέματος, με ή χωρίς επίχρισμα, σε οποιοδήποτε ύψος και θέση του κτιρίου. Συμπεριλαμβάνονται τα πάσης φύσεως απαιτούμενα ικριώματα, η εργασία μόρφωσης των παρειών και η συσσώρευση των ακρήστων προϊόντων στις θέσεις φορτώσεως.

Το παρόν άρθρο έχει εφαρμογή στις περιπτώσεις οπών επιφανείας έως 0,50 m² σε στοιχεία σκυροδέματος πάχους έως 0,25 m. Η διάνοιξη οπών μεγαλύτερης επιφανείας ή επί στοιχείων μεγαλύτερου πάχους τιμολογείται με τα άρθρα 22.10.01 ή 22.22.10.02.

Για πάχος σκυροδέματος έως 0,15 m.

Τιμή ανά τεμάχιο (τεμ.).

Ευρώ (Αριθμητικά): 22,50
(Ολογράφως): είκοσι δύο και πενήντα λεπτά

A.T. : 21

Άρθρο : ΝΑΟΙΚ 22.56 Καθαίρεση μεταλλικών κατασκευών

Κωδικός αναθέωσης: ΟΙΚ 6102 100%

Καθαίρεση μεταλλικών κατασκευών πάσης φύσεως (πλήν σκελετών στεγών) σε οποιαδήποτε ύψος από το δάπεδο εργασίας, με μηχανικές ή θερμικές μεθόδους. Συμπεριλαμβάνονται τα απαιτούμενα ικριώματα και η συσσώρευση των προϊόντων προς φόρτωση ή αποθήκευση, σύμφωνα με την μελέτη και την ΕΤΕΠ 15-02-02-02

"Καθαιρέσεις μεταλλικών κατασκευών με θερμικές μεθόδους".

Τιμή ανά χιλιόγραμμα (kg) βάσει ζυγολογίου ή αναλυτικών υπολογισμών.

Ευρώ (Αριθμητικά): 0,35
(Ολογράφως): τριάντα πέντε λεπτά

A.T. : 22

Άρθρο : ΝΑΟΙΚ Ν\22.65.02 Αποξήλωση κιγκλιδωμάτων

Σχετικό : Κωδικός αναθέωσης:

Αποξήλωση κιγκλιδωμάτων, οποιοδήποτε σχεδίου και διαστάσεων, με την συσσώρευση των ακρήστων υλικών προς φόρτωση και την ταξινόμηση και αποθήκευση των χρησίμων υλικών.

Στην τιμή περιλαμβάνεται η μεταφορά και φορτοεκφόρτωση των χρησίμων υλικών σε μέρος που θα υποδείξει η Υπηρεσία.

λ1=Για μεταλλικά κιγκλιδώματα.

λ2=Τιμή ανά χιλιόγραμμα (kg) αποξηλωθέντων στοιχείων βάσει ζυγολογίου.

Ευρώ (Αριθμητικά): 0,50
(Ολογράφως): πενήντα λεπτά

A.T. : 23

Άρθρο : ΝΑΟΙΚ Θ\22.65.18 Αποξήλωση μεταλλικών αποτρεπτικών εμποδίων

Σχετικό : Κωδικός αναθέωσης: ΟΙΚ 2275 100%

Αποξήλωση των μεταλλικών αποτρεπτικών εμποδίων στάθμευσης, οποιοδήποτε σχεδίου και διαστάσεων, διά χειρός ή με την χρήση μηχανήματος, με την συσσώρευση των ακρήστων υλικών προς φόρτωση και την ταξινόμηση και αποθήκευση των χρησίμων υλικών.

Τιμή ανά τεμάχιο (τεμ.).

Ευρώ (Αριθμητικά): 3,50
(Ολογράφως): τρία και πενήντα λεπτά

A.T. : 24

Άρθρο : ΝΑΟΙΚ Θ\22.75.02 Προσεκτική αποξήλωση & επανατοποθέτηση των στεγάστρων του ΟΑΣΘ

Σχετικό : Κωδικός αναθέωσης: ΟΙΚ 2275 100%

Προσεκτική καθαίρεση και επανατοποθέτηση των στάσεων του Ο.Α.Σ.Θ. σε θέση που θα υποδειχθεί από την επίβλεψη.

Στην τιμή περιλαμβάνεται η εργασία καθαίρεσης μετά προσοχής δια χειρός ή με τη χρήση μηχανημάτων, η αποθήκευση, η μεταφορά και η επανατοποθέτηση των στάσεων στους χώρους, που θα

υποδείξει η Υπηρεσία, ώστε να λειτουργήσουν πλήρως.

Στο παρόν άρθρο περιλαμβάνονται - ακόμα και αν δεν αναφέρονται - όλες οι εργασίες για την πλήρη επαναλειτουργία της στάσης στη νέα θέση.

(1 τεμ)

Ευρώ (Αριθμητικά): 719,05

(Ολογράφως) : επτακόσια δέκα εννέα και πέντε λεπτά

A.T. : 25

Άρθρο : ΝΑΟΙΚ Θ\22.75.07 Μετακίνηση περιπτέρου

Σχετικό :	Κωδικοί αναθεώρησης:	ΟΙΚ 5621	25%
		ΟΙΚ 2275	75%

Αποσυναρμολόγηση με προσοχή, μεταφορά, επανασυναρμολόγηση και τοποθέτηση των περιπτέρων στις θέσεις που υποδεικνύονται από τα σχέδια ή σε εναλλακτικές θέσεις σύμφωνα με τις υποδείξεις του Δήμου Θεσσαλονίκης.

Στην τιμή περιλαμβάνονται οι εργασίες αποσυναρμολόγησης & επανασυναρμολόγησης, η φόρτωση και μεταφορά καθώς και οι εργασίες τελικής απόθεσης και εγκατάστασης του περιπτέρου. Επίσης, περιλαμβάνονται οι εργασίες για τη διακοπή της ηλεκτρικής παροχής και για την επανασύνδεση (σε συνεργασία με τη ΔΕΗ).

Στο παρόν άρθρο περιλαμβάνονται - ακόμα και αν δεν αναφέρονται - όλες οι εργασίες για την πλήρη επαναλειτουργία του περιπτέρου στη νέα θέση.

Τιμή ανά τεμάχιο (τεμ).

Ευρώ (Αριθμητικά): 993,50

(Ολογράφως) : εννιακόσια ενενήντα τρία και πενήντα λεπτά

A.T. : 26

Άρθρο : ΝΑΟΙΚ Θ\20.50.04 Διαχείριση αποβλήτων εκσκαφών, κατασκευών και κατεδαφίσεων (ΑΕΚΚ) Υλικά κατεδαφίσεων (καθαρά) σκυροδέματα

Κωδικός αναθεώρησης:	ΟΙΚ 2172	100%
----------------------	----------	------

Διαχείριση αποβλήτων εκσκαφών, κατασκευών και κατεδαφίσεων (ΑΕΚΚ) και γενικά κάθε υλικού ή αντικειμένου από εκσκαφές, κατασκευές και κατεδαφίσεις που θεωρείται απόβλητο κατά την έννοια του άρθρου 20 του Ν. 2939/2001, και όπως τροποποιήθηκε από το άρθρο 6 του Ν. 3854/2010 και της υπ. αριθμ. 36259/1757/Ε103/23-08-2010 ΚΥΑ, ΦΕΚ 1312 Β/24-08-2010.

Στην τιμή περιλαμβάνεται ο διαχωρισμός των υλικών, το κόστος υποδοχής σε αποδεκτούς χώρους των αποβλήτων στη μονάδα επεξεργασίας ΑΕΚΚ, η κάλυψη των οικονομικών υποχρεώσεων προς τη μονάδα επεξεργασίας ΑΕΚΚ και η λήψη της βεβαίωσης παραλαβής από το διαχειριστή της μονάδας επεξεργασίας ΑΕΚΚ. Η συλλογή, φορτοεκφόρτωση και μεταφορά των υλικών περιλαμβάνεται στα εκάστοτε άρθρα.

Υλικά κατεδαφίσεων (καθαρά) σκυροδέματα

Τιμή ανά τόνο (t) υλικού.

Ευρώ (Αριθμητικά): 2,50

(Ολογράφως) : δύο και πενήντα λεπτά

A.T. : 27

Άρθρο : ΝΑΟΙΚ Θ\20.50.09 Διαχείριση αποβλήτων εκσκαφών, κατασκευών και κατεδαφίσεων (ΑΕΚΚ) Υλικά καθαιρέσεως ασφάλτου

Κωδικός αναθεώρησης:	ΟΙΚ 2172	100%
----------------------	----------	------

Διαχείριση αποβλήτων εκσκαφών, κατασκευών και κατεδαφίσεων (ΑΕΚΚ) και γενικά κάθε υλικού ή αντικειμένου από εκσκαφές, κατασκευές και κατεδαφίσεις που θεωρείται απόβλητο κατά την έννοια του άρθρου 20 του Ν. 2939/2001, και όπως τροποποιήθηκε από το άρθρο 6 του Ν. 3854/2010 και της υπ. αριθμ. 36259/1757/Ε103/23-08-2010 ΚΥΑ, ΦΕΚ 1312 Β/24-08-2010.

Στην τιμή περιλαμβάνεται ο διαχωρισμός των υλικών, το κόστος υποδοχής σε αποδεκτούς χώρους των αποβλήτων στη μονάδα επεξεργασίας ΑΕΚΚ, η κάλυψη των οικονομικών υποχρεώσεων προς τη μονάδα επεξεργασίας ΑΕΚΚ και η λήψη της βεβαίωσης παραλαβής από το διαχειριστή της μονάδας επεξεργασίας ΑΕΚΚ. Η συλλογή, φορτοεκφόρτωση και μεταφορά των υλικών περιλαμβάνεται στα εκάστοτε άρθρα.

Υλικά καθαιρέσεως ασφάλτου

Τιμή ανά τόνο (t) υλικού.

Ευρώ (Αριθμητικά): 1,60
(Ολογράφως) : ένα και εξήντα λεπτά

A.T. : 28

Άρθρο : ΝΑΟΙΚ Θ\20.50.05 Διαχείριση αποβλήτων εκσκαφών, κατασκευών και κατεδαφίσεων (ΑΕΚΚ) Υλικά κατεδαφίσεων χωρίς πολλά πρόσμικτα

Κωδικός αναθεώρησης: ΟΙΚ 2172 100%

Διαχείριση αποβλήτων εκσκαφών, κατασκευών και κατεδαφίσεων (ΑΕΚΚ) και γενικά κάθε υλικού ή αντικειμένου από εκσκαφές, κατασκευές και κατεδαφίσεις που θεωρείται απόβλητο κατά την έννοια του άρθρου 20 του Ν. 2939/2001, και όπως τροποποιήθηκε από το άρθρο 6 του Ν. 3854/2010 και της υπ. αριθμ. 36259/1757/Ε103/23-08-2010 ΚΥΑ, ΦΕΚ 1312 Β/24-08-2010.

Στην τιμή περιλαμβάνεται ο διαχωρισμός των υλικών, το κόστος υποδοχής σε αποδεκτούς χώρους των αποβλήτων στη μονάδα επεξεργασίας ΑΕΚΚ, η κάλυψη των οικονομικών υποχρεώσεων προς τη μονάδα επεξεργασίας ΑΕΚΚ και η λήψη της βεβαίωσης παραλαβής από το διαχειριστή της μονάδας επεξεργασίας ΑΕΚΚ. Η συλλογή, φορτοεκφόρτωση και μεταφορά των υλικών περιλαμβάνεται στα εκάστοτε άρθρα.

Υλικά κατεδαφίσεων χωρίς πολλά πρόσμικτα

Τιμή ανά τόνο (t) υλικού.

Ευρώ (Αριθμητικά): 8,90
(Ολογράφως) : οκτώ και ενενήντα λεπτά

A.T. : 29

Άρθρο : ΝΑΟΔΟ Β51 Πρόχυτα κράσπεδα από σκυρόδεμα

Κωδικός αναθεώρησης: ΝΟΔΟ 2921 100%

Τοποθέτηση προκατασκευασμένων κρασπέδων από σκυρόδεμα κατηγορίας C20/25, διατομής πλάτους 0,15 m και ύψους 0,25 έως 0,30 m, σύμφωνα με τα σχέδια λεπτομερειών της μελέτης, με απότμηση, ευθυγράμμων ή καμπύλων, κατά ΕΛΟΤ EN 1340, προς κατασκευή νησίδων ασφαλείας, πεζοδρομίων, κόμβων κ.λ.π., τα οποία θα παρασκευάζονται σε βιομηχανική εγκατάσταση με δόνηση και συμπίεση, αποκλειομένης της παρασκευής τους επί τόπου του έργου με αυτοσχέδιους ξυλότυπους.

Εκτέλεση εργασιών σύμφωνα με την ΕΤΕΠ 05-02-01-00 "Κράσπεδα, ρείθρα και τάφροι ομβρίων καταστρώματος οδών επενδεδυμένες με σκυρόδεμα".

Στην τιμή μονάδας περιλαμβάνονται:

- η προμήθεια και μεταφορά των κρασπέδων και όλων των απαιτούμενων υλικών πλην του σκυροδέματος της βάσης έδρασης,

- η τοποθέτησή τους σε ευθυγραμμία ή καμπύλη στις προβλεπόμενες θέσεις από τα σχέδια οριζοντιογραφικά και υψομετρικά, με χρήση τεμαχίων μήκους όχι μικρότερου των 0,50 m, με λεία επιφάνεια, η στερέωση των κρασπέδων με κατασκευή πίσω από αυτά συνεχούς πρίσματος διατομής 0,10x0,20 m από σκυρόδεμα κατηγορίας C8/10, ο εγκιβωτισμός τους και η αρμολόγησή τους με τσιμεντοκονία αναλογίας 650 kg τσιμέντου ανά m³ άμμου.

Τιμή ανά μέτρο μήκους πλήρως τοποθετημένου κρασπέδου χωρίς την βάση έδρασής του, η οποία επιμετράται ιδιαίτερος.

Ευρώ (Αριθμητικά): 9,60
(Ολογράφως) : εννέα και εξήντα λεπτά

A.T. : 30

Άρθρο : ΝΑΟΔΟ Ν\0Δ40 Κατασκευή κρασπέδων κηπαρίων 0,12x0,29 μ.

Σχετικό : ΝΑΟΔΟ Β51 Κωδικός αναθεώρησης: ΝΑΟΔΟ 2921 100%

Για την προμήθεια και τοποθέτηση ενός τρέχοντος μέτρου κρασπέδων κηπαρίων, όπου περιλαμβάνονται:

α) προμήθεια και μεταφορά επί τόπου του έργου των προκατασκευασμένων κρασπέδων διατομής 12/29εκ., με απότμηση της εξωτερικής ακμής κατά 5εκ., όπως φαίνεται στο σχέδιο της υπηρεσίας. Τα κράσπεδα θα είναι κατασκευασμένα από κοινό (γκρι) τσιμέντο ελάχιστης αναλογίας 400χλγ/μ³ (C

16/20), η επιφάνειά τους θα είναι τελείως ομαλή και η παρασκευή τους θα γίνει σε εργοστάσιο με ταυτόχρονη δόνηση και συμπίεση. Στην τιμή περιλαμβάνονται και οι φθορές των κρασπέδων λόγω μεταφοράς και τοποθέτησης και

β) ακριβής τοποθέτηση των κρασπέδων, όπως προβλέπεται στα σχέδια, σε θέση ευθείας ή καμπύλης, τα οποία πρέπει να στηρίζονται στην πίσω πλευρά τους με στερεό από σκυρόδεμα C8/10 διαστάσεων 0.20X(0,08X0,15)/2μ.

Στην τιμή συμπεριλαμβάνεται η απαιτούμενη εργασία ξυλοτύπων και η αφαίρεσή τους. Οι συναρμογές θα κατασκευασθούν με καμπυλωτά προκατασκευασμένα κράσπεδα ή με τεμάχια ευθύγραμμων κρασπέδων μήκους 25 έως 33εκ. Σημειώνεται ότι η υπηρεσία θα εγκρίνει τα προκατασκευασμένα κράσπεδα ως προς την ποιότητα και τις διαστάσεις τους, διατηρώντας τα δικαίωμα επίβλεψης της κατασκευής των κρασπέδων στο εργοστάσιο.

Τιμή ανά μέτρο μήκους (m) πλήρως τοποθετημένου πλαισίου κηπαρίου.

Ευρώ (Αριθμητικά): 14,58

(Ολογράφως): δέκα τέσσερα και πενήντα οκτώ λεπτά

A.T. : 31

Άρθρο : ΝΑΟΔΟ Ν10Δ41 Κατασκευή κρασπεδορείθρων με προκατασκευασμένα κράσπεδα κηπαρίων 0,06 X 0,20 μ.

Σχετικό : ΝΑΟΔΟ Β51 Κωδικός αναθεώρησης: ΝΑΟΔΟ 2921 100%

Για την προμήθεια και τοποθέτηση ενός τρέχοντος μέτρου κρασπέδων κήπων, όπου περιλαμβάνονται:

α) προμήθεια και μεταφορά επί τόπου του έργου των προκατασκευασμένων κρασπέδων διατομής 6x20εκ., όπως φαίνεται στο σχέδιο της υπηρεσίας. Τα κράσπεδα θα είναι κατασκευασμένα από κοινό (γκρι) τσιμέντο ελάχιστης αναλογίας 400χλγ/μ³ (C 16/20), η επιφάνειά τους θα είναι τελείως ομαλή και η παρασκευή τους θα γίνει σε εργοστάσιο με ταυτόχρονη δόνηση και συμπίεση. Στην τιμή περιλαμβάνονται και οι φθορές των κρασπέδων λόγω μεταφοράς και τοποθέτησης και

β) ακριβής τοποθέτηση των κρασπέδων, όπως προβλέπεται στα σχέδια, σε θέση ευθείας ή καμπύλης, τα οποία πρέπει να στηρίζονται στην πίσω πλευρά τους με στερεό από σκυρόδεμα C8/10 διαστάσεων 0,10X0,20μ.

γ) κατασκευή βάσης κρασπέδων από σκυρόδεμα C12/15, διαστάσεων 0,16x0,15μ.

Στην τιμή συμπεριλαμβάνεται η απαιτούμενη εργασία ξυλοτύπων και η αφαίρεσή τους. Οι συναρμογές θα κατασκευασθούν με καμπυλωτά προκατασκευασμένα κράσπεδα ή με τεμάχια ευθύγραμμων κρασπέδων μήκους 25 έως 33εκ. Σημειώνεται ότι η υπηρεσία θα εγκρίνει τα προκατασκευασμένα κράσπεδα ως προς την ποιότητα και τις διαστάσεις τους, διατηρώντας τα δικαίωμα επίβλεψης της κατασκευής των κρασπέδων στο εργοστάσιο.

Τιμή ανά μέτρο μήκους (m) πλήρως τοποθετημένου κρασπέδου κήπων

Ευρώ (Αριθμητικά): 13,96

(Ολογράφως): δέκα τρία και ενενήντα έξι λεπτά

A.T. : 32

Άρθρο : ΝΑΟΔΟ Β29.1.1 Κοιτοστρώσεις και εξομαλυντικές στρώσεις από άοπλο σκυρόδεμα C8/10

Κωδικός αναθεώρησης: ΝΟΔΟ 2511 100%

Κατασκευές τεχνικών έργων κάθε είδους και οποιουδήποτε ανοίγματος και ύψους από σκυρόδεμα που παρασκευάζεται σε μόνιμο ή εργοταξιακό συγκρότημα παραγωγής, με θραυστά αδρανή λατομείου κατάλληλης κοκκομέτρησης και διαστάσεων μέγιστου κόκκου, τσιμέντο κατάλληλης κατηγορίας, αντοχής και ποσότητας, ως και τα τυχόν αναγκαία ρευστοποιητικά, υπερρευστοποιητικά, αερακτικά, σταθεροποιητικά κλπ. πρόσμικτα.

Στις τιμές μονάδας των κατασκευών από σκυρόδεμα περιλαμβάνονται:

- η προμήθεια και μεταφορά από οποιαδήποτε απόσταση, των πάσης φύσεως υλικών παρασκευής εργοταξιακού σκυροδέματος, η προμήθεια και μεταφορά στην εκάστοτε θέση σκυροδέτησης ετοιμού σκυροδέματος,

- η προσκόμιση, τοποθέτηση, χρήση και απομάκρυνση μετά το τέλος των εργασιών των πάσης φύσεως απαιτούμενων ικριωμάτων, ξυλοτύπων ή σιδηροτύπων (επιπέδων, καμπύλων ή στρεβλών επιφανειών), καθώς και ειδικών συστημάτων και εξοπλισμού που απαιτούνται κατά περίπτωση (συστήματα προκατασκευής, προώθησης, προβολο-δόμησης, αναρριχόμενοι σιδηρότυποι κλπ),

- τα πάσης φύσεως μηχανήματα και εξοπλισμός και μέσα για την παραγωγή, μεταφορά, άντληση, ανύψωση, καταβίβαση, ανάμειξη, δόνηση κλπ. τοθ σκυροδέματος

- η διαμόρφωση των ικριωμάτων, των ξυλοτύπων, των φορέων για προώθηση και προβολοδόμηση καθώς

- η μερική ή ολική απώλεια των σωμάτων διαμόρφωσης κιβωτιομόρφων, κυλινδρικών ή άλλης μορφής

κενών,

- η επεξεργασία των κατασκευαστικών αρμών
- η συντήρηση του σκυροδέματος με οποιοδήποτε μέσο (λινάτσες, χημικά υγρά κ.λ.π.) μέχρι τη σκλήρυνσή του

Επίσης περιλαμβάνονται, ανηγμένες στις τιμές μονάδας:

- οι δαπάνες των αναγκαίων μελετών σύνθεσης σκυροδέματος,
- οι δαπάνες των μελετών της κατασκευαστικής μεθόδου, των βοηθητικών εγκαταστάσεων και των πάσης φύσεως ικριωμάτων (πλην των μελετών που αφορούν στις μεθόδους προβολοδόμησης, προώθησης και προωθουμένων αυτοφερομένων δοκών),
- η δαπάνη δειγματοληψιών, ελέγχων, δοκιμών και μετρήσεων,
- οι δαπάνες δημιουργίας ανοιγμάτων στα ικριώματα κατά τη σκυροδέτηση φορέα γεφυρών διαστάσεων 4,50 x 10,00 m ανά κλάδο για τη διέλευση της κυκλοφορίας
- η πρόσδοση στο χρησιμοποιούμενο σκυρόδεμα, εκτός από τη θλιπτική αντοχή, χαρακτηριστικών που εξασφαλίζουν τον προβλεπόμενο από την μελέτη τύπο του επιφανειακού τελειώματος, βάσει του οποίου θα γίνεται η αποδοχή ή η απόρριψη της κατασκευής, που εκτελέστηκε (προσαρμογή κοκκομετρικής διαβάθμισης αδρανών, προσθήκη καταλλήλων προσμίκτων κλπ).

Η επιμέτρηση του σκυροδέματος θα γίνεται για κάθε κατηγορία κατασκευών σε πραγματικούς όγκους, σύμφωνα με τη μελέτη, μη αφαιρουμένων των οπλισμών, των σωλήνων προεντάσεως (σε περίπτωση προεντεταμένου σκυροδέματος) ή των κενών διέλευσης αγωγών, των γραμμικών σκοτιών διατομής μέχρι 10 cm² και των επιφανειακών εσοχών βάθους μέχρι 5 cm, αφαιρουμένων όμως των κενών που διαμορφώνονται με σκοπό τη μείωση του όγκου του σκυροδέματος.

Η επιμέτρηση του σκυροδέματος που διαστρώνεται χωρίς τη χρήση ξυλοτύπων, θα γίνεται με βάση τις διαστάσεις των σχεδίων της μελέτης, χωρίς να επιμετράται ο τυχόν επιπλέον όγκος που διαστρώθηκε λόγω έλλειψης ξυλοτύπων.

Όπου στα άρθρα του σκυροδέματος αναφέρεται το ύψος από το έδαφος, νοείται το ύψος του κάτω πέλματος του φορέα από τη φυσική επιφάνεια του εδάφους και όχι την τυχόν διαμορφούμενη μετά από εκσκαφή.

Οι τιμές των κατασκευών από σκυρόδεμα του παρόντος Τιμολογίου είναι γενικής εφαρμογής και δεν εξαρτώνται από το μέγεθος αυτών, την ολοκλήρωσή τους σε μία ή περισσότερες φάσεις (τμηματική εκτέλεση) ή τυχόν τοπικούς περιορισμούς και δυσχέρειες (εξασφάλιση της κυκλοφορίας κατά την διάρκεια της κατασκευής, στενότητα χώρου, προστασία γειτονικών κατασκευών, δυσχέρειες προσέγγισης του σκυροδέματος, σκυροδέτηση υπό ακραίες καιρικές συνθήκες κλπ).

Οι εργασίες θα εκτελούνται σύμφωνα με τις ακόλουθες ΕΤΕΠ, στο μέτρο που εκάστη αφορά τον κάθε τύπο κατασκευής:

- 01-01-01-00: Παραγωγή και μεταφορά σκυροδέματος
- 01-01-02-00: Διάστρωση και συμπύκνωση σκυροδέματος
- 01-01-03-00: Συντήρηση σκυροδέματος
- 01-01-04-00: Εργοταξιακά συγκροτήματα παραγωγής σκυροδέματος
- 01-01-05-00: Δονητική συμπύκνωση σκυροδέματος
- 01-01-07-00: Σκυροδετήσεις ογκωδών κατασκευών
- 01-03-00-00: Ικριώματα
- 01-04-00-00: Καλούπια κατασκευών από σκυρόδεμα (τύποι)
- 01-05-00-00: Διαμόρφωση τελικών επιφανειών σε έγχυτο σκυρόδεμα χωρίς χρήση επιχρισμάτων

Κοιτοστρώσεις και εξομαλυντικές στρώσεις από άοπλο σκυρόδεμα C8/10, χωρίς χρήση ξυλοτύπων.

Τιμή ανά κυβικό μέτρο έτοιμης κατασκευής από σκυρόδεμα.

Ευρώ (Αριθμητικά): 72,30

(Ολογράφως) : εβδομήντα δύο και τριάντα λεπτά

A.T. : 33

Άρθρο : ΝΑΟΔΟ Β29.2.2

Κοιτοστρώσεις, περιβλήματα αγωγών, εξομαλυντικές στρώσεις κλπ από σκυρόδεμα C12/15

Κωδικός αναθεώρησης:

ΝΟΔΟ 2531

100%

Κατασκευές τεχνικών έργων κάθε είδους και οποιουδήποτε ανοιγματος και ύψους από σκυρόδεμα που παρασκευάζεται σε μόνιμο ή εργοταξιακό συγκρότημα παραγωγής, με θραυστά αδρανή λατομείου κατάλληλης κοκκομέτρησης και διαστάσεων μέγιστου κόκκου, τσιμέντο κατάλληλης κατηγορίας, αντοχής και ποσότητας, ως και τα τυχόν αναγκαία ρευστοποιητικά, υπερρευστοποιητικά, αερακτικά, σταθεροποιητικά κλπ. πρόσμικτα.

Στις τιμές μονάδας των κατασκευών από σκυρόδεμα περιλαμβάνονται:

- η προμήθεια και μεταφορά από οποιαδήποτε απόσταση, των πάσης φύσεως υλικών παρασκευής εργοταξιακού σκυροδέματος, η προμήθεια και μεταφορά στην εκάστοτε θέση σκυροδέτησης ετοιμού σκυροδέματος,
- η προσκόμιση, τοποθέτηση, χρήση και απομάκρυνση μετά το τέλος των εργασιών των πάσης φύσεως απαιτούμενων ικριωμάτων, ξυλοτύπων ή σιδηροτύπων (επιπέδων, καμπύλων ή στρεβλών επιφανειών), καθώς και ειδικών συστημάτων και εξοπλισμού που απαιτούνται κατά περίπτωση (συστήματα προκατασκευής, προώθησης, προβολο-δόμησης, αναρριχόμενοι σιδηρότυποι κλπ),
- τα πάσης φύσεως μηχανήματα και εξοπλισμός και μέσα για την παραγωγή, μεταφορά, άντληση, ανύψωση, καταβίβαση, ανάμειξη, δόνηση κλπ. τοθ σκυροδέματος
- η διαμόρφωση των ικριωμάτων, των ξυλοτύπων, των φορέων για προώθηση και προβολοδόμηση καθώς
- η μερική ή ολική απώλεια των σωμάτων διαμόρφωσης κιβωτιομόρφων, κυλινδρικών ή άλλης μορφής κενών,
- η επεξεργασία των κατασκευαστικών αρμών
- η συντήρηση του σκυροδέματος με οποιοδήποτε μέσο (λινάτσες, χημικά υγρά κ.λ.π.) μέχρι τη σκλήρυνσή του

Επίσης περιλαμβάνονται, ανηγμένες στις τιμές μονάδας:

- οι δαπάνες των αναγκαίων μελετών σύνθεσης σκυροδέματος,
- οι δαπάνες των μελετών της κατασκευαστικής μεθόδου, των βοηθητικών εγκαταστάσεων και των πάσης φύσεως ικριωμάτων (πλην των μελετών που αφορούν στις μεθόδους προβολοδόμησης, προώθησης και προωθούμενων αυτοφερομένων δοκών),
- η δαπάνη δειγματοληψιών, ελέγχων, δοκιμών και μετρήσεων,
- οι δαπάνες δημιουργίας ανοιγμάτων στα ικριώματα κατά τη σκυροδέτηση φορέα γεφυρών διαστάσεων 4,50 x 10,00 m ανά κλάδο για τη διέλευση της κυκλοφορίας
- η πρόσδοση στο χρησιμοποιούμενο σκυρόδεμα, εκτός από τη θλιπτική αντοχή, χαρακτηριστικών που εξασφαλίζουν τον προβλεπόμενο από την μελέτη τύπο του επιφανειακού τελειώματος, βάσει του οποίου θα γίνεται η αποδοχή ή η απόρριψη της κατασκευής, που εκτελέσθηκε (προσαρμογή κοκκομετρικής διαβάθμισης αδρανών, προσθήκη καταλλήλων προσμίκτων κλπ).

Η επιμέτρηση του σκυροδέματος θα γίνεται για κάθε κατηγορία κατασκευών σε πραγματικούς όγκους, σύμφωνα με τη μελέτη, μη αφαιρουμένων των οπλισμών, των σωλήνων προεντάσεως (σε περίπτωση προεντεταμένου σκυροδέματος) ή των κενών διέλευσης αγωγών, των γραμμικών σκοτιών διατομής μέχρι 10 cm² και των επιφανειακών εσοχών βάθους μέχρι 5 cm, αφαιρουμένων όμως των κενών που διαμορφώνονται με σκοπό τη μείωση του όγκου του σκυροδέματος.

Η επιμέτρηση του σκυροδέματος που διαστρώνεται χωρίς τη χρήση ξυλοτύπων, θα γίνεται με βάση τις διαστάσεις των σχεδίων της μελέτης, χωρίς να επιμετράται ο τυχόν επιπλέον όγκος που διαστρώθηκε λόγω έλλειψης ξυλοτύπων.

Όπου στα άρθρα του σκυροδέματος αναφέρεται το ύψος από το έδαφος, νοείται το ύψος του κάτω πέλματος του φορέα από τη φυσική επιφάνεια του εδάφους και όχι την τυχόν διαμορφούμενη μετά από εκκαφή.

Οι τιμές των κατασκευών από σκυρόδεμα του παρόντος Τιμολογίου είναι γενικής εφαρμογής και δεν εξαρτώνται από το μέγεθος αυτών, την ολοκλήρωσή τους σε μία ή περισσότερες φάσεις (τμηματική εκτέλεση) ή τυχόν τοπικούς περιορισμούς και δυσχέρειες (εξασφάλιση της κυκλοφορίας κατά την διάρκεια της κατασκευής, στενότητα χώρου, προστασία γειτονικών κατασκευών, δυσχέρειες προσέγγισης του σκυροδέματος, σκυροδέτηση υπό ακραίες καιρικές συνθήκες κλπ).

Οι εργασίες θα εκτελούνται σύμφωνα με τις ακόλουθες ΕΤΕΠ, στο μέτρο που εκάστη αφορά τον κάθε τύπο κατασκευής:

01-01-01-00: Παραγωγή και μεταφορά σκυροδέματος

- 01-01-02-00: Διάστρωση και συμπύκνωση σκυροδέματος
 01-01-03-00: Συντήρηση σκυροδέματος
 01-01-04-00: Εργοταξιακά συγκροτήματα παραγωγής σκυροδέματος
 01-01-05-00: Δομητική συμπύκνωση σκυροδέματος
 01-01-07-00: Σκυροδετήσεις ογκωδών κατασκευών
 01-03-00-00: Ικριώματα
 01-04-00-00: Καλούπια κατασκευών από σκυρόδεμα (τύποι)
 01-05-00-00: Διαμόρφωση τελικών επιφανειών σε έγχυτο σκυρόδεμα χωρίς χρήση επιχρισμάτων

Κοιτοστρώσεις τεχνικών έργων, εξομαλυντικές στρώσεις, στρώσεις μόρφωσης κλίσεων, περιβλήματα και βάσεις έδρασης σωληνωτών οχετών και αγωγών (τσιμεντοσωλήνων αποχέτευσης, ινοτσιμεντοσωλήνων, σιδηροσωλήνων κάθε είδους κλπ), στρώσεις φθοράς στο εσωτερικό οχετών, επένδυση κοίτης ρεμάτων κλπ. με χρήση σκυροδέματος C12/15.

Τιμή ανά κυβικό μέτρο έτοιμης κατασκευής από σκυρόδεμα.

Ευρώ (Αριθμητικά): 89,80

(Ολογράφως): ογδόντα εννέα και ογδόντα λεπτά

A.T. : 34

Άρθρο : ΝΑΟΔΟ Β29.3.4 Μικροκατασκευές (φρεάτια, ορθογωνικές τάφροι κλπ) με σκυρόδεμα C16/20

Κωδικός αναθεώρησης: ΝΟΔΟ 2532 100%

Κατασκευές τεχνικών έργων κάθε είδους και οποιουδήποτε ανοίγματος και ύψους από σκυρόδεμα που παρασκευάζεται σε μόνιμο ή εργοταξιακό συγκρότημα παραγωγής, με θραυστά αδρανή λατομείου κατάλληλης κοκκομέτρησης και διαστάσεων μέγιστου κόκκου, τσιμέντο κατάλληλης κατηγορίας, αντοχής και ποσότητας, ως και τα τυχόν αναγκαία ρευστοποιητικά, υπερρευστοποιητικά, αερακτικά, σταθεροποιητικά κλπ. πρόσμικτα.

Στις τιμές μονάδας των κατασκευών από σκυρόδεμα περιλαμβάνονται:

- η προμήθεια και μεταφορά από οποιαδήποτε απόσταση, των πάσης φύσεως υλικών παρασκευής εργοταξιακού σκυροδέματος, η προμήθεια και μεταφορά στην εκάστοτε θέση σκυροδέτησης έτοιμου σκυροδέματος,
- η προσκόμιση, τοποθέτηση, χρήση και απομάκρυνση μετά το τέλος των εργασιών των πάσης φύσεως απαιτούμενων ικριωμάτων, ξυλοτύπων ή σιδηροτύπων (επιπέδων, καμπύλων ή στρεβλών επιφανειών), καθώς και ειδικών συστημάτων και εξοπλισμού που απαιτούνται κατά περίπτωση (συστήματα προκατασκευής, προώθησης, προβολο-δόμησης, αναρριχόμενοι σιδηρότυποι κλπ),
- τα πάσης φύσεως μηχανήματα και εξοπλισμός και μέσα για την παραγωγή, μεταφορά, άντληση, ανύψωση, καταβιβασμό, ανάμειξη, δόνηση κλπ. τοθ σκυροδέματος
- η διαμόρφωση των ικριωμάτων, των ξυλοτύπων, των φορέων για προώθηση και προβολοδόμηση καθώς
- η μερική ή ολική απώλεια των σωμάτων διαμόρφωσης κιβωτιομόρφων, κυλινδρικών ή άλλης μορφής κενών,
- η επεξεργασία των κατασκευαστικών αρμών
- η συντήρηση του σκυροδέματος με οποιοδήποτε μέσο (λινάτσες, χημικά υγρά κ.λ.π.) μέχρι τη σκλήρυνσή του

Επίσης περιλαμβάνονται, ανηγμένες στις τιμές μονάδας:

- οι δαπάνες των αναγκαίων μελετών σύνθεσης σκυροδέματος,
- οι δαπάνες των μελετών της κατασκευαστικής μεθόδου, των βοηθητικών εγκαταστάσεων και των πάσης φύσεως ικριωμάτων (πλην των μελετών που αφορούν στις μεθόδους προβολοδόμησης, προώθησης και προωθούμενων αυτοφερομένων δοκών),
- η δαπάνη δειγματοληψιών, ελέγχων, δοκιμών και μετρήσεων,
- οι δαπάνες δημιουργίας ανοιγμάτων στα ικριώματα κατά τη σκυροδέτηση φορέα γεφυρών διαστάσεων 4,50 x 10,00 m ανά κλάδο για τη διέλευση της κυκλοφορίας
- η πρόσδοση στο χρησιμοποιούμενο σκυρόδεμα, εκτός από τη θλιπτική αντοχή, χαρακτηριστικών που εξασφαλίζουν τον προβλεπόμενο από την μελέτη τύπο του επιφανειακού τελειώματος, βάσει του οποίου θα γίνεται η αποδοχή ή η απόρριψη της κατασκευής, που εκτελέσθηκε (προσαρμογή κοκκομετρικής διαβάθμισης αδρανών, προσθήκη καταλλήλων προσμίκτων κλπ).

Η επιμέτρηση του σκυροδέματος θα γίνεται για κάθε κατηγορία κατασκευών σε πραγματικούς όγκους, σύμφωνα με τη μελέτη, μη αφαιρουμένων των οπλισμών, των σωλήνων προεντάσεως (σε περίπτωση προεντεταμένου σκυροδέματος) ή των κενών διέλευσης αγωγών, των γραμμικών σκοτιών διατομής μέχρι 10 cm² και των επιφανειακών εσοχών βάθους μέχρι 5 cm, αφαιρουμένων όμως των κενών που διαμορφώνονται με σκοπό τη μείωση του όγκου του σκυροδέματος.

Η επιμέτρηση του σκυροδέματος που διαστρώνεται χωρίς τη χρήση ξυλοτύπων, θα γίνεται με βάση τις διαστάσεις των σχεδίων της μελέτης, χωρίς να επιμετρώνται ο τυχόν επιπλέον όγκος που διαστρώθηκε λόγω έλλειψης ξυλοτύπων.

Όπου στα άρθρα του σκυροδέματος αναφέρεται το ύψος από το έδαφος, νοείται το ύψος του κάτω πέλματος του φορέα από τη φυσική επιφάνεια του εδάφους και όχι την τυχόν διαμορφούμενη μετά από εκσκαφή.

Οι τιμές των κατασκευών από σκυρόδεμα του παρόντος Τιμολογίου είναι γενικής εφαρμογής και δεν εξαρτώνται από το μέγεθος αυτών, την ολοκλήρωσή τους σε μία ή περισσότερες φάσεις (τμηματική εκτέλεση) ή τυχόν τοπικούς περιορισμούς και δυσχέρειες (εξασφάλιση της κυκλοφορίας κατά την διάρκεια της κατασκευής, στενότητα χώρου, προστασία γειτονικών κατασκευών, δυσχέρειες προσέγγισης του σκυροδέματος, σκυροδέτηση υπό ακραίες καιρικές συνθήκες κλπ).

Οι εργασίες θα εκτελούνται σύμφωνα με τις ακόλουθες ΕΤΕΠ, στο μέτρο που εκάστη αφορά τον κάθε τύπο κατασκευής:

- 01-01-01-00: Παραγωγή και μεταφορά σκυροδέματος
- 01-01-02-00: Διάστρωση και συμπύκνωση σκυροδέματος
- 01-01-03-00: Συντήρηση σκυροδέματος
- 01-01-04-00: Εργοταξιακά συγκροτήματα παραγωγής σκυροδέματος
- 01-01-05-00: Δονητική συμπύκνωση σκυροδέματος
- 01-01-07-00: Σκυροδετήσεις ογκωδών κατασκευών
- 01-03-00-00: Ικριώματα
- 01-04-00-00: Καλούπια κατασκευών από σκυρόδεμα (τύποι)
- 01-05-00-00: Διαμόρφωση τελικών επιφανειών σε έγχυτο σκυρόδεμα χωρίς χρήση επιχρισμάτων

Κατασκευή καλυμμάτων, πυθμένα και τοιχωμάτων φρεατίων, καναλιών αποστράγγισης και ορθογωνικών τάφρων με σκυρόδεμα C16/20 άοπλο ή και οπλισμένο.

Στο άρθρο αυτό υπάγονται και οι επενδύσεις πρανών στις περιοχές των ακροβάθρων γεφυρών, οι οποίες κατασκευάζονται είτε με επί τόπου σκυροδέτηση και διαμόρφωση της εμφανούς επιφάνειας σύμφωνα με την εγκεκριμένη μελέτη, είτε με προκατασκευασμένα στοιχεία από σκυρόδεμα.

Στην περίπτωση επένδυσης πρανών με προκατασκευασμένα στοιχεία, η επιμέτρηση θα γίνεται με βάση την επιφάνεια αυτών και το πάχος τους, προσαυξημένο κατά 0,10 m. Η προσαύξηση αυτή του πάχους καλύπτει πλήρως τις πρόσθετες εργασίες δόμησης, έδρασης και στερέωσης των προχύτων στοιχείων (αξία υλικών, εργασία, χρήση μηχανημάτων, κατασκευή και αποξήλωση ικριωμάτων κλπ) σύμφωνα με την εγκεκριμένη μελέτη, οι οποίες εκ του λόγου αυτού δεν επιμετρώνται ιδιαίτερα.

Τιμή ανά κυβικό μέτρο έτοιμης κατασκευής από σκυρόδεμα.

Ευρώ (Αριθμητικά): 126,00
(Ολογράφως) : εκατόν είκοσι έξι

A.T. : 35

Άρθρο : ΝΑΟΔΟ Β29.3.1 Κατασκευή ρείθρων, τραπεζοειδών τάφρων, στρώσεων προστασίας στεγάνωσης γεφυρών κλπ με σκυρόδεμα C16/20

Κωδικός αναθεώρησης: ΝΟΔΟ 2532 100%

Κατασκευές τεχνικών έργων κάθε είδους και οποιουδήποτε ανοίγματος και ύψους από σκυρόδεμα που παρασκευάζεται σε μόνιμο ή εργοταξιακό συγκρότημα παραγωγής, με θραυστά αδρανή λατομεία κατάλληλης κοκκομέτρησης και διαστάσεων μέγιστου κόκκου, τσιμέντο κατάλληλης κατηγορίας, αντοχής και ποσότητας, ως και τα τυχόν αναγκαία ρευστοποιητικά, υπερρευστοποιητικά, αερακτικά, σταθεροποιητικά κλπ. πρόσμικτα.

Στις τιμές μονάδας των κατασκευών από σκυρόδεμα περιλαμβάνονται:

- η προμήθεια και μεταφορά από οποιαδήποτε απόσταση, των πάσης φύσεως υλικών παρασκευής εργοταξιακού σκυροδέματος, η προμήθεια και μεταφορά στην εκάστοτε θέση σκυροδέτησης έτοιμου σκυροδέματος,

- η προσκόμιση, τοποθέτηση, χρήση και απομάκρυνση μετά το τέλος των εργασιών των πάσης φύσεως απαιτούμενων ικριωμάτων, ξυλοτύπων ή σιδηροτύπων (επιπέδων, καμπύλων ή στρεβλών επιφανειών),

καθώς και ειδικών συστημάτων και εξοπλισμού που απαιτούνται κατά περίπτωση (συστήματα προκατασκευής, προώθησης, προβολο-δόμησης, αναρριχόμενοι σιδηρότυποι κλπ),

- τα πάσης φύσεως μηχανήματα και εξοπλισμός και μέσα για την παραγωγή, μεταφορά, άντληση, ανύψωση, καταβιβασμό, ανάμειξη, δόνηση κλπ. τοθ σκυροδέματος
- η διαμόρφωση των ικριωμάτων, των ξυλοτύπων, των φορέων για προώθηση και προβολοδόμηση καθώς
- η μερική ή ολική απώλεια των σωμάτων διαμόρφωσης κιβωτιομόρφων, κυλινδρικών ή άλλης μορφής κενών,
- η επεξεργασία των κατασκευαστικών αρμών
- η συντήρηση του σκυροδέματος με οποιοδήποτε μέσο (λινάτσες, χημικά υγρά κ.λ.π.) μέχρι τη σκλήρυνσή του

Επίσης περιλαμβάνονται, ανηγμένες στις τιμές μονάδας:

- οι δαπάνες των αναγκαίων μελετών σύνθεσης σκυροδέματος,
- οι δαπάνες των μελετών της κατασκευαστικής μεθόδου, των βοηθητικών εγκαταστάσεων και των πάσης φύσεως ικριωμάτων (πλην των μελετών που αφορούν στις μεθόδους προβολοδόμησης, προώθησης και προωθουμένων αυτοφερομένων δοκών),
- η δαπάνη δειγματοληψιών, ελέγχων, δοκιμών και μετρήσεων,
- οι δαπάνες δημιουργίας ανοιγμάτων στα ικριώματα κατά τη σκυροδέτηση φορέα γεφυρών διαστάσεων 4,50 x 10,00 m ανά κλάδο για τη διέλευση της κυκλοφορίας
- η πρόσδοση στο χρησιμοποιούμενο σκυρόδεμα, εκτός από τη θλιπτική αντοχή, χαρακτηριστικών που εξασφαλίζουν τον προβλεπόμενο από την μελέτη τύπο του επιφανειακού τελειώματος, βάσει του οποίου θα γίνεται η αποδοχή ή η απόρριψη της κατασκευής, που εκτελέστηκε (προσαρμογή κοκκομετρικής διαβάθμισης αδρανών, προσθήκη καταλλήλων προσμίκτων κλπ).

Η επιμέτρηση του σκυροδέματος θα γίνεται για κάθε κατηγορία κατασκευών σε πραγματικούς όγκους, σύμφωνα με τη μελέτη, μη αφαιρουμένων των οπλισμών, των σωλήνων προεντάσεως (σε περίπτωση προεντεταμένου σκυροδέματος) ή των κενών διέλευσης αγωγών, των γραμμικών σκοτιών διατομής μέχρι 10 cm² και των επιφανειακών εσοχών βάθους μέχρι 5 cm, αφαιρουμένων όμως των κενών που διαμορφώνονται με σκοπό τη μείωση του όγκου του σκυροδέματος.

Η επιμέτρηση του σκυροδέματος που διαστρώνεται χωρίς τη χρήση ξυλοτύπων, θα γίνεται με βάση τις διαστάσεις των σχεδίων της μελέτης, χωρίς να επιμετράται ο τυχόν επιπλέον όγκος που διαστρώθηκε λόγω έλλειψης ξυλοτύπων.

Όπου στα άρθρα του σκυροδέματος αναφέρεται το ύψος από το έδαφος, νοείται το ύψος του κάτω πέλματος του φορέα από τη φυσική επιφάνεια του εδάφους και όχι την τυχόν διαμορφούμενη μετά από εκσκαφή.

Οι τιμές των κατασκευών από σκυρόδεμα του παρόντος Τιμολογίου είναι γενικής εφαρμογής και δεν εξαρτώνται από το μέγεθος αυτών, την ολοκλήρωσή τους σε μία ή περισσότερες φάσεις (τμηματική εκτέλεση) ή τυχόν τοπικούς περιορισμούς και δυσχέρειες (εξασφάλιση της κυκλοφορίας κατά την διάρκεια της κατασκευής, στενότητα χώρου, προστασία γειτονικών κατασκευών, δυσχέρειες προσέγγισης του σκυροδέματος, σκυροδέτηση υπό ακραίες καιρικές συνθήκες κλπ).

Οι εργασίες θα εκτελούνται σύμφωνα με τις ακόλουθες ΕΤΕΠ, στο μέτρο που εκάστη αφορά τον κάθε τύπο κατασκευής:

- 01-01-01-00: Παραγωγή και μεταφορά σκυροδέματος
- 01-01-02-00: Διάστρωση και συμπύκνωση σκυροδέματος
- 01-01-03-00: Συντήρηση σκυροδέματος
- 01-01-04-00: Εργοταξιακά συγκροτήματα παραγωγής σκυροδέματος
- 01-01-05-00: Δονητική συμπύκνωση σκυροδέματος
- 01-01-07-00: Σκυροδετήσεις ογκωδών κατασκευών
- 01-03-00-00: Ικριώματα
- 01-04-00-00: Καλούπια κατασκευών από σκυρόδεμα (τύποι)
- 01-05-00-00: Διαμόρφωση τελικών επιφανειών σε έγχυτο σκυρόδεμα χωρίς χρήση επιχρισμάτων

Κατασκευή κρασπέδων, ρείθρων, επενδεδυμένων τραπεζοειδών και τριγωνικών τάφρων, κοιτοστρώσεων, επενδρώσεων κοίτης ρεμάτων, τοίχων που δεν ανήκουν στην κατηγορία "λεπτοτοίχων", στρώσεων προστασίας στεγάνωσης γεφυρών κ.λ.π. με σκυρόδεμα C16/20 άοπλο ή ελαφρώς οπλισμένο.

Τιμή ανά κυβικό μέτρο έτοιμης κατασκευής από σκυρόδεμα.

Ευρώ (Αριθμητικά): 94,20
(Ολογράφως) : ενενήντα τέσσερα και είκοσι λεπτά

A.T. : 36

Άρθρο : ΝΑΟΔΟ Β29.3.2 Κατασκευή τοίχων, πεζοδρομίων γεφυρών, επένδυσης πασσαλοστοιχιών κ.λ.π. από σκυρόδεμα C16/20

Κωδικός αναθεώρησης: ΝΟΔΟ 2532 100%

Κατασκευές τεχνικών έργων κάθε είδους και οποιουδήποτε ανοίγματος και ύψους από σκυρόδεμα που παρασκευάζεται σε μόνιμο ή εργοταξιακό συγκρότημα παραγωγής, με θραυστά αδρανή λατομεία κατάλληλης κοκκομέτρησης και διαστάσεων μέγιστου κόκκου, τσιμέντο κατάλληλης κατηγορίας, αντοχής και ποσότητας, ως και τα τυχόν αναγκαία ρευστοποιητικά, υπερρευστοποιητικά, αερακτικά, σταθεροποιητικά κλπ. πρόσμικτα.

Στις τιμές μονάδας των κατασκευών από σκυρόδεμα περιλαμβάνονται:

- η προμήθεια και μεταφορά από οποιαδήποτε απόσταση, των πάσης φύσεως υλικών παρασκευής εργοταξιακού σκυροδέματος, η προμήθεια και μεταφορά στην εκάστοτε θέση σκυροδέτησης ετοιμού σκυροδέματος,
- η προσκόμιση, τοποθέτηση, χρήση και απομάκρυνση μετά το τέλος των εργασιών των πάσης φύσεως απαιτούμενων ικριωμάτων, ξυλοτύπων ή σιδηροτύπων (επιπέδων, καμπύλων ή στρεβλών επιφανειών), καθώς και ειδικών συστημάτων και εξοπλισμού που απαιτούνται κατά περίπτωση (συστήματα προκατασκευής, προώθησης, προβολο-δόμησης, αναρριχόμενοι σιδηρότυποι κλπ),
- τα πάσης φύσεως μηχανήματα και εξοπλισμός και μέσα για την παραγωγή, μεταφορά, άντληση, ανύψωση, καταβιβασμό, ανάμειξη, δόνηση κλπ. τοθ σκυροδέματος
- η διαμόρφωση των ικριωμάτων, των ξυλοτύπων, των φορέων για προώθηση και προβολοδόμηση καθώς
- η μερική ή ολική απώλεια των σωμάτων διαμόρφωσης κιβωτιομόρφων, κυλινδρικών ή άλλης μορφής κενών,
- η επεξεργασία των κατασκευαστικών αρμών
- η συντήρηση του σκυροδέματος με οποιοδήποτε μέσο (λινάτσες, χημικά υγρά κ.λ.π.) μέχρι τη σκλήρυνσή του

Επίσης περιλαμβάνονται, ανηγμένες στις τιμές μονάδας:

- οι δαπάνες των αναγκαίων μελετών σύνθεσης σκυροδέματος,
- οι δαπάνες των μελετών της κατασκευαστικής μεθόδου, των βοηθητικών εγκαταστάσεων και των πάσης φύσεως ικριωμάτων (πλην των μελετών που αφορούν στις μεθόδους προβολοδόμησης, προώθησης και προωθούμενων αυτοφερομένων δοκών),
- η δαπάνη δειγματοληψιών, ελέγχων, δοκιμών και μετρήσεων,
- οι δαπάνες δημιουργίας ανοιγμάτων στα ικριώματα κατά τη σκυροδέτηση φορέα γεφυρών διαστάσεων 4,50 x 10,00 m ανά κλάδο για τη διέλευση της κυκλοφορίας
- η πρόσδοση στο χρησιμοποιούμενο σκυρόδεμα, εκτός από τη θλιπτική αντοχή, χαρακτηριστικών που εξασφαλίζουν τον προβλεπόμενο από την μελέτη τύπο του επιφανειακού τελειώματος, βάσει του οποίου θα γίνεται η αποδοχή ή η απόρριψη της κατασκευής, που εκτελέσθηκε (προσαρμογή κοκκομετρικής διαβάθμισης αδρανών, προσθήκη καταλλήλων προσμίκτων κλπ).

Η επιμέτρηση του σκυροδέματος θα γίνεται για κάθε κατηγορία κατασκευών σε πραγματικούς όγκους, σύμφωνα με τη μελέτη, μη αφαιρουμένων των οπλισμών, των σωλήνων προεντάσεως (σε περίπτωση προεντεταμένου σκυροδέματος) ή των κενών διέλευσης αγωγών, των γραμμικών σκοτιών διατομής μέχρι 10 cm² και των επιφανειακών εσοχών βάθους μέχρι 5 cm, αφαιρουμένων όμως των κενών που διαμορφώνονται με σκοπό τη μείωση του όγκου του σκυροδέματος.

Η επιμέτρηση του σκυροδέματος που διαστρώνεται χωρίς τη χρήση ξυλοτύπων, θα γίνεται με βάση τις διαστάσεις των σχεδίων της μελέτης, χωρίς να επιμετράται ο τυχόν επιπλέον όγκος που διαστρώθηκε λόγω έλλειψης ξυλοτύπων.

Όπου στα άρθρα του σκυροδέματος αναφέρεται το ύψος από το έδαφος, νοείται το ύψος του κάτω πέλματος του φορέα από τη φυσική επιφάνεια του εδάφους και όχι την τυχόν διαμορφούμενη μετά από εκσκαφή.

Οι τιμές των κατασκευών από σκυρόδεμα του παρόντος Τιμολογίου είναι γενικής εφαρμογής και δεν εξαρτώνται από το μέγεθος αυτών, την ολοκλήρωσή τους σε μία ή περισσότερες φάσεις (τμηματική εκτέλεση) ή τυχόν τοπικούς περιορισμούς και δυσχέρειες (εξασφάλιση της κυκλοφορίας κατά την διάρκεια της κατασκευής, στενότητα χώρου, προστασία γειτονικών κατασκευών, δυσχέρειες προσέγγισης του σκυροδέματος, σκυροδέτηση υπό ακραίες καιρικές συνθήκες κλπ).

Οι εργασίες θα εκτελούνται σύμφωνα με τις ακόλουθες ΕΤΕΠ, στο μέτρο που εκάστη αφορά τον κάθε τύπο κατασκευής:

01-01-01-00: Παραγωγή και μεταφορά σκυροδέματος
 01-01-02-00: Διάστρωση και συμπύκνωση σκυροδέματος
 01-01-03-00: Συντήρηση σκυροδέματος
 01-01-04-00: Εργοταξιακά συγκροτήματα παραγωγής σκυροδέματος
 01-01-05-00: Δονητική συμπύκνωση σκυροδέματος
 01-01-07-00: Σκυροδετήσεις ογκωδών κατασκευών
 01-03-00-00: Ικριώματα
 01-04-00-00: Καλούπια κατασκευών από σκυρόδεμα (τύποι)
 01-05-00-00: Διαμόρφωση τελικών επιφανειών σε έγχυτο σκυρόδεμα χωρίς χρήση επιχρισμάτων

Κατασκευή οπλισμένων τοίχων (θεμέλια και ανωδομή), πεζοδρομίων γεφυρών, επένδυσης πασσαλοστοιχιών κ.λ.π. από σκυρόδεμα κατηγορίας C16/20.

Τιμή ανά κυβικό μέτρο έτοιμης κατασκευής από σκυρόδεμα.

Ευρώ (Αριθμητικά): 104,00
(Ολογράφως): εκατόν τέσσερα

A.T. : 37

Άρθρο : ΝΑΟΙΚ 32.01.06 Προμήθεια, μεταφορά επί τόπου, διάστρωση και συμπύκνωση σκυροδέματος με χρήση αντλίας ή πυργογερανού για κατασκευές από σκυρόδεμα κατηγορίας C25/30
Κωδικός αναθεώρησης: ΟΙΚ 3215 100%

Παραγωγή ή προμήθεια και μεταφορά επί τόπου του έργου σκυροδέματος οποιασδήποτε κατηγορίας ή ποιότητας, σύμφωνα με τις διατάξεις του Κανονισμού Τεχνολογίας Σκυροδέματος (ΚΤΣ), με την διάστρωση με χρήση αντλίας σκυροδέματος ή πυργογερανού και την συμπύκνωση αυτού επί των καλουπιών ή/και λοιπών επιφανειών υποδοχής σκυροδέματος, χωρίς την δαπάνη κατασκευής των καλουπιών, σύμφωνα με την μελέτη του έργου, και τις ΕΤΕΠ:

01-01-01-00 "Παραγωγή και μεταφορά σκυροδέματος",
 01-01-02-00 "Διάστρωση σκυροδέματος",
 01-01-03-00 "Συντήρηση σκυροδέματος",
 01-01-04-00 "Εργοταξιακά συγκροτήματα παραγωγής σκυροδέματος",
 01-01-05-00 "Δονητική συμπύκνωση σκυροδέματος",
 01-01-07-00 "Σκυροδετήσεις ογκωδών κατασκευών".

Επισημαίνεται ότι απαγορεύεται αυστηρά η προσθήκη νερού στο σκυρόδεμα επί τόπου του έργου. Επίσης απαγορεύεται η χρήση του σκυροδέματος μετά την παρέλευση 90 λεπτών από την ανάμιξη, εκτός εάν εφαρμοσθούν επιβραδυντικά πρόσθετα με βάση ειδική μελέτη συνθέσεως.

Στην τιμή περιλαμβάνονται:

α. Η προμήθεια, η μεταφορά από οποιαδήποτε απόσταση στη θέση εκτέλεσης του έργου, του σκυροδέματος εφόσον πρόκειται για εργοστασιακό σκυρόδεμα ή η προμήθεια, φορτοεκφόρτωση όλων των απαιτούμενων υλικών (αδρανών, τσιμέντων, νερού) για την παρασκευή του σκυροδέματος, εφόσον το σκυρόδεμα παρασκευάζεται στο εργοτάξιο (εργοταξιακό σκυρόδεμα), οι σταλίες των αυτοκινήτων μεταφοράς αδρανών υλικών και σκυροδέματος, η παρασκευή το μίγματος και η μεταφορά του σκυροδέματος στο εργοτάξιο προς διάστρωση.

Επισημαίνεται ότι στην τιμή ανά κατηγορία σκυροδέματος συμπεριλαμβάνεται η δαπάνη της εκάστοτε απαιτούμενης ποσότητας τσιμέντου για την επίτευξη των προβλεπομένων χαρακτηριστικών (αντοχής, εργασίμου κλπ) υπό την εφαρμοζόμενη κοκκομετρική διαβάθμιση των αδρανών κατά περίπτωση. Σε ουδεμία περίπτωση επιμετράται ιδιαίτερα η ενσωματούμενη ποσότητα τσιμέντου στο σκυρόδεμα.

Η απαιτούμενη κοκκομετρική διαβάθμιση των αδρανών και η περιεκτικότητα σε τσιμέντο για την επίτευξη της ζητούμενης χαρακτηριστικής αντοχής του σκυροδέματος καθορίζεται εργαστηριακά με δαπάνη του Αναδόχου.

β. Τα πάσης φύσεως πρόσθετα (πλήν ρευστοποιητικών και επιβραδυντικών πηξέως) που προβλέπονται από την εγκεκριμένη, κατά περίπτωση, μελέτη συνθέσεως, επιμετρώνται και πληρώνονται ιδιαιτέρως.

γ. Η δαπάνη χρήσεως δονητών μάζας ή/και επιφανείας και η διαμόρφωση της άνω στάθμης των σκυροδοτούμενων στοιχείων (τελικής ή προσωρινής), σύμφωνα με τα καθοριζόμενα στην μελέτη του έργου αναφορικά με την ποιότητα και τις ανοχές του τελειώματος.

δ. Συμπεριλαμβάνεται επίσης ανηγμένη η δαπάνη σταλίας των οχημάτων μεταφοράς του σκυροδέματος (βαρέλας), η δαπάνη μετάβασης επί τόπου, στησίματος και επιστροφής της πρέσσας σκυροδέματος και η περισυλλογή, φόρτωση και απομάκρυνση τυχόν υπερχειλίσεων σκυροδέματος από την θέση σκυροδέτησης.

ε. Δεν συμπεριλαμβάνεται η πρόσθετη επεξεργασία διαμόρφωσης δαπέδων ειδικών απαιτήσεων (λ.χ. βιομηχανικό δάπεδο).

Οι τιμές έχουν εφαρμογή σε πάσης φύσεως κατασκευές από σκυρόδεμα, εκτός από κελύφη, αψίδες και τρούλους.

Επιμέτρηση ανά κυβικό μέτρο κατασκευασθέντος στοιχείου από σκυρόδεμα, σύμφωνα με τις προβλεπόμενες από την μελέτη διαστάσεις.

Για κατασκευές από σκυρόδεμα κατηγορίας C25/30.

Τιμή ανά κυβικό μέτρο (m³).

Ευρώ (Αριθμητικά): 101,00
(Ολογράφως): εκατόν ένα

A.T. : 38

Άρθρο : ΝΑΟΙΚ 38.13 Ξυλότυποι εμφανών σκυροδεμάτων

Κωδικός αναθεώρησης: ΟΙΚ 3841 100%

Ξυλότυποι επιπέδων, καμπύλων ή κεκλιμένων εμφανών επιφανειών σκυροδεμάτων, με κόντρα πλακέ τύπου ΒΕΤΟFORM ή πλανισμένες σανίδες σε αρίστη κατάσταση (καινούργιες ξυλεία ή ξυλεία με λιγώτερες από πέντε χρήσεις), για την επίτευξη του προβλεπόμενου επιφανειακού τελειώματος, σύμφωνα με την μελέτη και την ΕΤΕΠ 01-05-00-00 "Καλούπια εμφανούς (ανεπένδυτου) έγχυτου σκυροδέματος".

Συμπεριλαμβάνεται η επάλειψη των ξυλοτύπων με κατάλληλο αντικολλητικό υλικό, η τοποθέτηση πλαστικών παρεμβλημάτων στα δεσίματα του ξυλότυπου και η υδατο-στεγής σφράγιση των αρμών του ξυλότυπου.

Το παρόν άρθρο αποκλείει την ταυτόχρονη εφαρμογή του άρθρου ΟΙΚ 38.10 "Πρόσθετη τιμή επεξεργασίας σανιδώματος ξυλοτύπων".

Τιμή ανά τετραγωνικό μέτρο (m²) ανεπτυγμένης επιφανείας.

Ευρώ (Αριθμητικά): 20,25
(Ολογράφως): είκοσι και είκοσι πέντε λεπτά

A.T. : 39

Άρθρο : ΝΑΟΔΟ Β30.2 Χαλύβδινος οπλισμός σκυροδεμάτων, χάλυβας οπλισμού σκυροδέματος Β500C

Κωδικός αναθεώρησης: ΝΟΔΟ 2612 100%

Προμήθεια και μεταφορά επί τόπου του έργου χάλυβα οπλισμού σκυροδέματος πάσης φύσεως κατασκευών, μορφής διατομών και κατηγορίας σύμφωνα με την μελέτη, διαμόρφωσή του σύμφωνα με την μελέτη, προσέγγιση στην θέση ενσωμάτωσης με οποιοδήποτε μέσον και τοποθέτησή του σύμφωνα με τα σχέδια οπλισμού. Εκτέλεση εργασιών σύμφωνα με την ΕΤΕΠ 01-02-01-00 "Χαλύβδινος οπλισμός σκυροδεμάτων".

Η τοποθέτηση του σιδηροοπλισμού θα γίνεται μόνον μετά την παραλαβή του ξυλοτύπου ή της επιφανείας έδρασης του σκυροδέματος (π.χ. υπόστρωμα οπλισμένων δαπέδων κλπ).

Ο χάλυβας οπλισμού σκυροδεμάτων επιμετράται σε χιλιόγραμμα, ανά κατηγορία οπλισμού (χάλυβας Β500Α, Β500C και δομικά πλέγματα) βάσει αναλυτικών Πινάκων Οπλισμού.

Εάν οι πίνακες αυτοί δεν συμπεριλαμβάνονται στην εγκεκριμένη μελέτη του έργου θα συντάσσονται με μέριμνα του Αναδόχου και θα υποβάλλονται στην Υπηρεσία προς έλεγχο και θεώρηση πριν από την έναρξη της τοποθέτησης του οπλισμού.

Οι Πίνακες θα συντασσονται βάσει των σχεδίων της μελέτης και θα περιλαμβάνουν λεπτομερώς τις διαστάσεις των ράβδων (αναπτύγματα), τις διαμέτρους, τις θέσεις τοποθέτησης και τα μήκη υπερκάλυψης, τα βάρη ανά τρέχον μέτρο κατά διάμετρο, τα επί μέρους και τα ολικά μήκη των ράβδων, τα μερικά βάρη ανά διάμετρο και το ολικό βάρος. Οι ως άνω Πίνακες Οπλισμού, μετά την παραλαβή των οπλισμών, θα υπογράφονται από τον Ανάδοχο και την Υπηρεσία και θα αποτελούν την επιμέτρηση των οπλισμών.

Το ανά τρέχον μέτρο βάρος των ράβδων οπλισμού θα υπολογίζεται με βάση τον πίνακα 3-1 του ΚΤΧ-2008, ο οποίος παρατίθεται στην συνέχεια. Σε καμμία περίπτωση δεν γίνεται αποδεκτός ο προσδιορισμός του μοναδιαίου βάρους των ράβδων βάσει ζυγολογίου.

Όνομ. διάμετρος (mm)	Πεδίο εφαρμογής					Όνομ. διατομή (mm ²)	Όνομ. μάζα/μέτρο (Kg/m)
	Ράβδοι	Κουλούρες και ευθυγραμμισμένα προϊόντα		Ηλεκτροσυγκολλημένα πλέγματα και δικτυώματα			
		B500C	B500A	B500C	B500A		
5,0		v		v		19,6	0,154
5,5		v		v		23,8	0,187
6,0	v	v	v	v	v	28,3	0,222
6,5		v		v		33,2	0,260
7,0		v		v		38,5	0,302
7,5		v		v		44,2	0,347
8,0	v	v	v	v	v	50,3	0,395
10,0	v		v		v	78,5	0,617
12,0	v		v		v	113	0,888
14,0	v		v		v	154	1,21
16,0	v		v		v	201	1,58
18,0	v					254	2,00
20,0	v					314	2,47
22,0	v					380	2,98
25,0	v					491	3,85
28,0	v					616	4,83
32,0	v					804	6,31
40,0	v					1257	9,86

Στους επιμετρούμενες μονάδες, πέραν της προμήθειας, μεταφοράς επί τόπου, διαμόρφωσης και τοποθέτησης του οπλισμού, περιλαμβάνονται ανηγμένα τα ακόλουθα:

- Η σύνδεση των ράβδων κατά τρόπο στερεό, σε όλες ανεξάρτητα τις διασταυρώσεις και όχι εναλλάξ, με σύρμα πάχους ανάλογα με τη διάμετρο και τη θέση του οπλισμού ή με ηλεκτροσυγκόλληση στην περίπτωση εγχύτων πασσάλων.

- Η προμήθεια του σύρματος πρόσδεσης.

- Η προμήθεια και τοποθέτηση αποστατήρων (spacers) για την εξασφάλιση του προβλεπόμενου από την μελέτη πάχους επικάλυψης του οπλισμού, καθώς και αρμοκλειδών (κατά ISO 15835-2)

- Οι πλάγιες μεταφορές και η διακίνηση του οπλισμού σε οποιοδήποτε ύψος από το δάπεδο εργασίας

- Η τοποθέτηση υποστηριγμάτων (καβίλιες, αναβολείς) και ειδικών τεμαχίων ανάρτησης που τυχόν θα απαιτηθούν (εργασία και υλικά)

- Η απομείωση και φθορά του οπλισμού κατά την κοπή και κατεργασία.

Χάλυβας οπλισμού σκυροδέματος B500C

Τιμή ανά χιλιόγραμμο σιδηρού οπλισμού τοποθετημένου σύμφωνα με την μελέτη.

Ευρώ (Αριθμητικά): 1,15

(Ολογράφως) : ένα και δέκα πέντε λεπτά

A.T. : 40

Άρθρο : ΝΑΟΔΟ Β30.1

Χαλύβδινος οπλισμός σκυροδεμάτων, χάλυβας οπλισμού σκυροδέματος Β500Α

Κωδικός αναθεώρησης:

ΝΟΔΟ 2611

100%

Προμήθεια και μεταφορά επί τόπου του έργου χάλυβα οπλισμού σκυροδέματος πάσης φύσεως κατασκευών, μορφής διατομών και κατηγορίας σύμφωνα με την μελέτη, διαμόρφωσή του σύμφωνα με την μελέτη, προσέγγιση στην θέση ενσωμάτωσης με οποιοδήποτε μέσον και τοποθέτησή του σύμφωνα με τα

σχέδια οπλισμού. Εκτέλεση εργασιών σύμφωνα με την ΕΤΕΠ 01-02-01-00 "Χαλύβδινος οπλισμός σκυροδεμάτων"

Η τοποθέτηση του σιδηροοπλισμού θα γίνεται μόνον μετά την παραλαβή του ξυλοτύπου ή της επιφανείας έδρασης του σκυροδέματος (π.χ. υπόστρωμα οπλισμένων δαπέδων κλπ).

Ο χάλυβας οπλισμού σκυροδεμάτων επιμετράται σε χιλιόγραμμα, ανά κατηγορία οπλισμού (χάλυβας B500A, B500C και δομικά πλέγματα) βάσει αναλυτικών Πινάκων Οπλισμού.

Εάν οι πίνακες αυτοί δεν συμπεριλαμβάνονται στην εγκεκριμένη μελέτη του έργου θα συντάσσονται με μέριμνα του Αναδόχου και θα υποβάλλονται στην Υπηρεσία προς έλεγχο και θεώρηση πριν από την έναρξη της τοποθέτησης του οπλισμού.

Οι Πίνακες θα συντάσσονται βάσει των σχεδίων της μελέτης και θα περιλαμβάνουν λεπτομερώς τις διαστάσεις των ράβδων (αναπτύγματα), τις διαμέτρους, τις θέσεις τοποθέτησης και τα μήκη υπερκάλυψης, τα βάρη ανά τρέχον μέτρο κατά διάμετρο, τα επί μέρους και τα ολικά μήκη των ράβδων, τα μερικά βάρη ανά διάμετρο και το ολικό βάρος. Οι ως άνω Πίνακες Οπλισμού, μετά την παραλαβή των οπλισμών, θα υπογράφονται από τον Ανάδοχο και την Υπηρεσία και θα αποτελούν την επιμέτρηση των οπλισμών.

Το ανά τρέχον μέτρο βάρος των ράβδων οπλισμού θα υπολογίζεται με βάση τον πίνακα 3-1 του ΚΤΧ-2008, ο οποίος παρατίθεται στην συνέχεια. Σε καμμία περίπτωση δεν γίνεται αποδεκτός ο προσδιορισμός του μοναδιαίου βάρους των ράβδων βάσει ζυγολογίου.

Όνομ. διάμετρος (mm)	Πεδίο εφαρμογής					Όνομ. διατομή (mm ²)	Όνομ. μάζα/μέτρο (Kg/m)	
	Ράβδοι	Κουλούρες και ευθυγραμμισμένα προϊόντα			Ηλεκτροσυγκολλημένα πλέγματα και δικτυώματα			
		B500C	B500A	B500C	B500A			B500C
5,0		v			v	19,6	0,154	
5,5		v			v	23,8	0,187	
6,0	v	v	v		v	28,3	0,222	
6,5		v			v	33,2	0,260	
7,0		v			v	38,5	0,302	
7,5		v			v	44,2	0,347	
8,0	v	v	v		v	50,3	0,395	
10,0	v		v		v	78,5	0,617	
12,0	v		v		v	113	0,888	
14,0	v		v		v	154	1,21	
16,0	v		v		v	201	1,58	
18,0	v					254	2,00	
20,0	v					314	2,47	
22,0	v					380	2,98	
25,0	v					491	3,85	
28,0	v					616	4,83	
32,0	v					804	6,31	
40,0	v					1257	9,86	

Στους επιμετρούμενες μονάδες, πέραν της προμήθειας, μεταφοράς επί τόπου, διαμόρφωσης και τοποθέτησης του οπλισμού, περιλαμβάνονται ανηγμένα τα ακόλουθα:

- Η σύνδεση των ράβδων κατά τρόπο στερεό, σε όλες ανεξάρτητα τις διασταυρώσεις και όχι εναλλάξ, με σύρμα πάχους ανάλογα με τη διάμετρο και τη θέση του οπλισμού ή με ηλεκτροσυγκόλληση στην περίπτωση εγχύτων πασσάλων.

- Η προμήθεια του σύρματος πρόσδεσης.

- Η προμήθεια και τοποθέτηση αποστατήρων (spacers) για την εξασφάλιση του προβλεπόμενου από την μελέτη πάχους επικάλυψης του οπλισμού, καθώς και αρμοκλειδών (κατά ISO 15835-2)

- Οι πλάγιες μεταφορές και η διακίνηση του οπλισμού σε οποιοδήποτε ύψος από το δάπεδο εργασίας

- Η τοποθέτηση υποστηριγμάτων (καβίλιες, αναβολείς) και ειδικών τεμαχίων ανάρτησης που τυχόν θα απαιτηθούν (εργασία και υλικά)

- Η απομείωση και φθορά του οπλισμού κατά την κοπή και κατεργασία.

Χάλυβας οπλισμού σκυροδέματος B500A

Τιμή ανά χιλιόγραμμο σιδηρού οπλισμού τοποθετημένου σύμφωνα με την μελέτη.

Ευρώ (Αριθμητικά): 1,15
(Ολογράφως) : ένα και δέκα πέντε λεπτά

A.T. : 41

Άρθρο : ΝΑΟΔΟ Β30.3 Χαλύβδινος οπλισμός σκυροδεμάτων, χαλύβδινο δομικό πλέγμα Β500C

Κωδικός αναθεώρησης: ΥΔΡ 7018 100%

Προμήθεια και μεταφορά επί τόπου του έργου χάλυβα οπλισμού σκυροδέματος πάσης φύσεως κατασκευών, μορφής διατομών και κατηγορίας σύμφωνα με την μελέτη, διαμόρφωσή του σύμφωνα με την μελέτη, προσέγγιση στην θέση ενσωμάτωσης με οποιοδήποτε μέσον και τοποθέτησή του σύμφωνα με τα σχέδια οπλισμού. Εκτέλεση εργασιών σύμφωνα με την ΕΤΕΠ 01-02-01-00 "Χαλύβδινος οπλισμός σκυροδεμάτων"

Η τοποθέτηση του σιδηροοπλισμού θα γίνεται μόνον μετά την παραλαβή του ξυλοτύπου ή της επιφανείας έδρασης του σκυροδέματος (π.χ. υπόστρωμα οπλισμένων δαπέδων κλπ).

Ο χάλυβας οπλισμού σκυροδεμάτων επιμετράται σε χιλιόγραμμα, ανά κατηγορία οπλισμού (χάλυβας Β500Α, Β500C και δομικά πλέγματα) βάσει αναλυτικών Πινάκων Οπλισμού.

Εάν οι πίνακες αυτοί δεν συμπεριλαμβάνονται στην εγκεκριμένη μελέτη του έργου θα συντάσσονται με μέριμνα του Αναδόχου και θα υποβάλλονται στην Υπηρεσία προς έλεγχο και θεώρηση πριν από την έναρξη της τοποθέτησης του οπλισμού.

Οι Πίνακες θα συντάσσονται βάσει των σχεδίων της μελέτης και θα περιλαμβάνουν λεπτομερώς τις διαστάσεις των ράβδων (αναπτύγματα), τις διαμέτρους, τις θέσεις τοποθέτησης και τα μήκη υπερκάλυψης, τα βάρη ανά τρέχον μέτρο κατά διάμετρο, τα επί μέρους και τα ολικά μήκη των ράβδων, τα μερικά βάρη ανά διάμετρο και το ολικό βάρος. Οι ως άνω Πίνακες Οπλισμού, μετά την παραλαβή των οπλισμών, θα υπογράφονται από τον Ανάδοχο και την Υπηρεσία και θα αποτελούν την επιμέτρηση των οπλισμών.

Το ανά τρέχον μέτρο βάρος των ράβδων οπλισμού θα υπολογίζεται με βάση τον πίνακα 3-1 του ΚΤΧ-2008, ο οποίος παρατίθεται στην συνέχεια. Σε καμμία περίπτωση δεν γίνεται αποδεκτός ο προσδιορισμός του μοναδιαίου βάρους των ράβδων βάσει ζυγολογίου.

Όνομ. διάμετρος (mm)	Πεδίο εφαρμογής					Όνομ. διατομή (mm ²)	Όνομ. μάζα/μέτρο (Kg/m)
	Ράβδοι	Κουλούρες και ευθυγραμμισμένα προϊόντα		Ηλεκτροσυγκολλημένα πλέγματα και δικτυώματα			
		B500C	B500A	B500C	B500A		
5,0		v		v		19,6	0,154
5,5		v		v		23,8	0,187
6,0	v	v	v	v	v	28,3	0,222
6,5		v		v		33,2	0,260
7,0		v		v		38,5	0,302
7,5		v		v		44,2	0,347
8,0	v	v	v	v	v	50,3	0,395
10,0	v		v		v	78,5	0,617
12,0	v		v		v	113	0,888
14,0	v		v		v	154	1,21
16,0	v		v		v	201	1,58
18,0	v					254	2,00
20,0	v					314	2,47
22,0	v					380	2,98
25,0	v					491	3,85
28,0	v					616	4,83
32,0	v					804	6,31
40,0	v					1257	9,86

Στους επιμετρούμενες μονάδες, πέραν της προμήθειας, μεταφοράς επί τόπου, διαμόρφωσης και τοποθέτησης του οπλισμού, περιλαμβάνονται ανηγμένα τα ακόλουθα:

- Η σύνδεση των ράβδων κατά τρόπο στερεό, σε όλες ανεξάρτητα τις διασταυρώσεις και όχι εναλλάξ, με σύρμα πάχους ανάλογα με τη διάμετρο και τη θέση του οπλισμού ή με ηλεκτροσυγκόλληση στην περίπτωση εγχύτων πασσάλων.
- Η προμήθεια του σύρματος πρόσδεσης.

- Η προμήθεια και τοποθέτηση αποστατήρων (spacers) για την εξασφάλιση του προβλεπόμενου από την μελέτη πάχους επικάλυψης του οπλισμού, καθώς και αρμοκλειδών (κατά ISO 15835-2)
- Οι πλάγιες μεταφορές και η διακίνηση του οπλισμού σε οποιοδήποτε ύψος από το δάπεδο εργασίας
- Η τοποθέτηση υποστηριγμάτων (καβίλιες, αναβολείς) και ειδικών τεμαχίων ανάρτησης που τυχόν θα απαιτηθούν (εργασία και υλικά)
- Η απομείωση και φθορά του οπλισμού κατά την κοπή και κατεργασία.

Χαλύβδινο δομικό πλέγμα B500C

Τιμή ανά χιλιόγραμμο σιδηρού οπλισμού τοποθετημένου σύμφωνα με την μελέτη.

Ευρώ (Αριθμητικά): 1,15

(Ολογράφως) : ένα και δέκα πέντε λεπτά

A.T. : 42

Άρθρο : ΝΑΟΔΟ Γ01.2 Υπόβαση οδοστρωσίας συμπτυκνωμένου πάχους 0,10 m

Κωδικός αναθεώρησης: ΝΟΔΟ 3111B 100%

Κατασκευή στρώσης υπόβασης οδοστρωσίας συμπτυκνωμένου πάχους 0,10 m από θραυστά αδρανή υλικά σταθεροποιημένου τύπου σύμφωνα με την ΕΤΕΠ 05-03-03-00 "Στρώσεις οδοστρωμάτων από ασύνδετα αδρανή υλικά", ανεξάρτητα από τη μορφή και την έκταση της επιφάνειας κατασκευής, σε υπαίθρια ή υπόγεια έργα.

Στην τιμή μονάδας περιλαμβάνονται:

- η προμήθεια των αδρανών και του νερού διαβροχής,
- η μεταφορά τους επί τόπου του έργου από οποιαδήποτε απόσταση,
- η διάστρωση, διαβροχή και πλήρης συμπύκνωση, ώστε να προκύψει η προβλεπόμενη από την μελέτη γεωμετρική επιφάνεια.

Τιμή ανά τετραγωνικό μέτρο στρώσης υπόβασης συμπτυκνωμένου πάχους 0,10 m.

Ευρώ (Αριθμητικά): 1,10

(Ολογράφως) : ένα και δέκα λεπτά

A.T. : 43

Άρθρο : ΝΑΟΙΚ 38.18 Διαμόρφωση εγκοπών και εσοχών σε επιφάνειες από σκυρόδεμα

Κωδικός αναθεώρησης: ΟΙΚ 3816 100%

Διαμόρφωση φαλτσογωνιών, εγκοπών, σκοτιών, σε επιφάνειες στοιχείων από σκυρόδεμα, σύμφωνα με την αρχιτεκτονική μελέτη και την ΕΤΕΠ 01-05-00-00 "Καλούπια εμφανούς (ανεπένδυτου) έγχυτου σκυροδέματος", με χρήση ξύλινων ή πλαστικών πηχίσκων διατομής έως 75x75 mm, οι οποίοι στερεώνονται στους ξυλοτύπους. Περιλαμβάνεται η αποκατάσταση τοπικών φθορών που είναι δυνατόν να προκληθούν κατά την αφαίρεση του ξυλοτύπου, με χρήση τσιμεντοκονίας ή επισκευαστικού κονιάματος κατά ΕΛΟΤ EN 1504-3.

Τιμή ανά τρέχον μέτρο (m).

Ευρώ (Αριθμητικά): 2,80

(Ολογράφως) : δύο και ογδόντα λεπτά

A.T. : 44

Άρθρο : ΝΑΟΙΚ 61.23 Κατασκευή σιδηρών εσχάρων φωταγωγών υπογείων (cour anglaises)

Κωδικός αναθεώρησης: ΟΙΚ 6123 100%

Σιδηρές εσχάρες φωταγωγών υπογείων (cour anglaises) οποιουδήποτε σχεδίου, με σκελετό από σιδηρές λάμες, εδραζόμενες σε τετάρο από μορφοσίδηρο και γενικά μορφοσίδηρος, λάμες σιδηρές υλικά συγκόλλησης και στερέωσης καθώς και εργασία κατασκευής και τοποθέτησης.

Τιμή ανά χιλιόγραμμα (kg) .

Ευρώ (Αριθμητικά): 3,40
(Ολογράφως) : τρία και σαράντα λεπτά

A.T. : 45

Άρθρο : ΝΑΟΙΚ 76.41.02 Υαλόπλινθοι δαπέδου, διαστάσεων 12x12 cm

Κωδικός αναθεώρησης: ΟΙΚ 7642 100%

Υαλόπλινθοι δαπέδου εντός του σκυροδέματος διαφωτίστων πλακών.

Διαστάσεων 12x12 cm.

Τιμή ανά τεμάχιο (τεμ) .

Ευρώ (Αριθμητικά): 11,20
(Ολογράφως) : έντεκα και είκοσι λεπτά

A.T. : 46

Άρθρο : ΝΑΗΛΜ 60.10.85.01 Φρεάτιο έλξης και σύνδεσης υπόγειων καλωδίων 40 x 40 cm

Κωδικός αναθεώρησης: ΝΟΔΟ 2548 100%

Κατασκευή φρεατίου έλξης και σύνδεσης καλωδίων από σκυρόδεμα κατηγορίας C12/15, οπλισμένο με δομικό πλέγμα B500C, με τοιχώματα ελαχίστου πάχους 10 cm για τα φρεάτια έλξης και 15 cm για τα φρεάτια σύνδεσης και κατά τα λοιπά σύμφωνα με τα σχέδια λεπτομερειών της μελέτης

Στην τιμή μονάδας περιλαμβάνονται:

- η εκσκαφή και επανεπίχωση του ορύγματος
- η επί τόπου σκυροδέτηση, ή η προμήθεια και εγκατάσταση προκατασκευασμένου φρεατίου
- η διαμόρφωση των οπών εισόδου και εξόδου των σωληνώσεων διέλευσης των καλωδίων
- στεγανό κάλυμμα από μπακαλαβωτή λαμαρίνα εδραζόμενο σε μεταλλικό πλαίσιο μέσω ελαστικού παρεμβύσματος, με διάταξη μανδάλωσης με χρήση ειδικού εργαλείου και αντισκωριακή προστασία (διπλή στρώση rust primer ψευδαργύρου και διπλή στρώση εποξειδικής βαφής)
- η επισήμανση του φρεατίου, σύμφωνα με τα καθοριζόμενα στην μελέτη

Τιμή ανά πλήρες φρεάτιο καλωδίων εσωτερικών διαστάσεων (Μ) x (Π), ως εξής:

Φρεάτιο έλξης καλωδίων 40x40 cm

Ευρώ (Αριθμητικά): 60,00
(Ολογράφως) : εξήντα

A.T. : 47

Άρθρο : ΝΑΟΔΟ Β59 Σιδηροσωλήνες γαλβανισμένοι διέλευσης καλωδίων DN100

Κωδικός αναθεώρησης: ΗΛΜ 5 100%

Κατασκευή σωληνώσεων διέλευσης καλωδίων υπό το οδόστρωμα ή στις θέσεις τεχνικών με γαλβανισμένους σιδηροσωλήνες με ραφή και σπείρωμα, κατά ΕΛΟΤ EN 10255, από χάλυβα S195T, κλάσεως L (πράσινη ετικέττα), ονομαστικής διαμέτρου DN100 mm (σπείρωμα, thread size = 4", d_{ex} = 114,3 mm, πάχος τοιχώματος 3,6 mm).

Στην τιμή μονάδας περιλαμβάνονται:

- η προμήθεια και μεταφορά επί τόπου του έργου των σωλήνων, του σύρματος έλξης καλωδίων, των γαλβανισμένων ειδικών τεμαχίων, εξαρτημάτων και στηριγμάτων,
- η τοποθέτηση και σύνδεση των σωλήνων,
- η τοποθέτηση του σύρματος έλξης καλωδίων, η επισήμανση των σωλήνων καθώς
- η συγκρότηση δέσμης σωλήνων, όπου προβλέπεται.

Η εκσκαφή και επανεπίχωση του ορύγματος και ο εγκιβωτισμός των σωλήνων τιμολογούνται ιδιαίτερα με βάση τα οικεία άρθρα του Τιμολογίου.

Τιμή ανά μέτρο αξονικού μήκους σωληνογραμμής.

Ευρώ (Αριθμητικά): 27,40

(Ολογράφως) : είκοσι επτά και σαράντα λεπτά

A.T. : 48

Άρθρο : ΝΑΥΔΡ 12.13.01.03 Αγωγοί υπό πίεση από σωλήνες PVC-U Ονομαστικής πίεσης 6 at Ονομαστικής διαμέτρου D 75 mm

Κωδικός αναθεώρησης: ΥΔΡ 6620.1 100%

Αγωγοί υπό πίεση με σωλήνες από μη πλαστικοποιημένο πολυβινυλο-χλωρίδιο (PVC-U), συμπαγούς τοιχώματος, κατά ΕΛΟΤ EN 1452-2, σύμφωνα με την μελέτη και την ΕΤΕΠ 08-06-02-01 "Δίκτυα υπό πίεση από σωλήνες PVC-U".

Στην τιμή μονάδας περιλαμβάνονται:

α. Η προμήθεια και μεταφορά επί τόπου του έργου των σωλήνων και όλων των απαιτούμενων ειδικών τεμαχίων από PVC της αντίστοιχης ονομαστικής πίεσης, σύμφωνα με τα καθοριζόμενα στην μελέτη του έργου (για διάβαση εμποδίων, οριζοντιογραφικές και μηχανομηκικές αλλαγές της χάραξης κλπ).

β. Οι πλάγιες μεταφορές στο εργοτάξιο, η προσέγγιση, η εγκατάσταση και σύνδεση του αγωγού και ειδικών τεμαχίων αυτού, καθώς και η δοκιμασία του σύμφωνα με την ΕΤΕΠ 08-06-02-01.

γ. Η τοποθέτηση στο όρυγμα πλαστικής ταινίας σήμανσης, του χρώματος που θα καθορίσει η Υπηρεσία, σύμφωνα με την ΕΤΕΠ 08-06-08-01 "Ταινίες σήμανσεως υπογείων δικτύων"

Διευκρινίζεται ότι η δαπάνη σύνδεσης του υπό κατασκευή αγωγού από σωλήνες PVC-U με υφιστάμενο δίκτυο, δεν περιλαμβάνεται στο παρόν άρθρο αλλά πληρώνεται ιδιαίτερα με τα αντίστοιχα άρθρα του παρόντος Τιμολογίου. Επίσης δεν περιλαμβάνονται οι συσκευές ελέγχου και ασφαλείας του δικτύου, οι αγκυρώσεις και ο εγκιβωτισμός των σωλήνων με άμμο που πληρώνονται ιδιαίτερα βάσει των σχετικών άρθρων του παρόντος Τιμολογίου.

Τιμή ενός μέτρου (μμ) ωφέλιμου αξονικού μήκους, ανά διάμετρο αγωγού και ανά κατηγορία ονομαστικής πίεσης, πλήρως εγκατεστημένου σύμφωνα με τα παραπάνω, και έτοιμου για την πλήρη και κανονική λειτουργία:

Αγωγοί υπό πίεση από σωλήνες PVC-U, ονομαστικής πίεσης 6 at , ονομαστικής διαμέτρου D 75 mm.

Ευρώ (Αριθμητικά): 2,70

(Ολογράφως) : δύο και εβδομήντα λεπτά

A.T. : 49

Άρθρο : ΝΑΥΔΡ 12.13.01.05 Αγωγοί υπό πίεση από σωλήνες PVC-U Ονομαστικής πίεσης 6 at Ονομαστικής διαμέτρου D110 mm

Κωδικός αναθεώρησης: ΥΔΡ 6620.1 100%

Αγωγοί υπό πίεση με σωλήνες από μη πλαστικοποιημένο πολυβινυλο-χλωρίδιο (PVC-U), συμπαγούς τοιχώματος, κατά ΕΛΟΤ EN 1452-2, σύμφωνα με την μελέτη και την ΕΤΕΠ 08-06-02-01 "Δίκτυα υπό πίεση από σωλήνες PVC-U".

Στην τιμή μονάδας περιλαμβάνονται:

α. Η προμήθεια και μεταφορά επί τόπου του έργου των σωλήνων και όλων των απαιτούμενων ειδικών τεμαχίων από PVC της αντίστοιχης ονομαστικής πίεσης, σύμφωνα με τα καθοριζόμενα στην μελέτη του έργου (για διάβαση εμποδίων, οριζοντιογραφικές και μηχανομηκικές αλλαγές της χάραξης κλπ).

β. Οι πλάγιες μεταφορές στο εργοτάξιο, η προσέγγιση, η εγκατάσταση και σύνδεση του αγωγού και ειδικών τεμαχίων αυτού, καθώς και η δοκιμασία του σύμφωνα με την ΕΤΕΠ 08-06-02-01.

γ. Η τοποθέτηση στο όρυγμα πλαστικής ταινίας σήμανσης, του χρώματος που θα καθορίσει η Υπηρεσία, σύμφωνα με την ΕΤΕΠ 08-06-08-01 "Ταινίες σήμανσεως υπογείων δικτύων"

Διευκρινίζεται ότι η δαπάνη σύνδεσης του υπό κατασκευή αγωγού από σωλήνες PVC-U με υφιστάμενο δίκτυο, δεν περιλαμβάνεται στο παρόν άρθρο αλλά πληρώνεται ιδιαίτερα με τα αντίστοιχα άρθρα του παρόντος Τιμολογίου. Επίσης δεν περιλαμβάνονται οι συσκευές ελέγχου και ασφαλείας του δικτύου, οι αγκυρώσεις και ο εγκιβωτισμός των σωλήνων με άμμο που πληρώνονται ιδιαίτερα βάσει των σχετικών άρθρων του παρόντος Τιμολογίου.

Τιμή ενός μέτρου (μμ) ωφέλιμου αξονικού μήκους, ανά διάμετρο αγωγού και ανά κατηγορία ονομαστικής πίεσης, πλήρως εγκατεστημένου σύμφωνα με τα παραπάνω, και έτοιμου για την πλήρη και κανονική λειτουργία:

Αγωγοί υπό πίεση από σωλήνες PVC-U,
ονομαστικής πίεσης 6 at , ονομαστικής διαμέτρου D 110 mm.

Ευρώ (Αριθμητικά): 5,70
(Ολογράφως) : πέντε και εβδομήντα λεπτά

A.T. : 50

Άρθρο : ΝΑΥΔΡ 12.13.01.08 Αγωγοί υπό πίεση από σωλήνες PVC-U Ονομαστικής πίεσης 6 at Ονομαστικής διαμέτρου D200 mm

Κωδικός αναθεώρησης: ΥΔΡ 6620.4 100%

Αγωγοί υπό πίεση με σωλήνες από μη πλαστικοποιημένο πολυβινυλο-χλωρίδιο (PVC-U), συμπαγούς τοιχώματος, κατά ΕΛΟΤ EN 1452-2, σύμφωνα με την μελέτη και την ΕΤΕΠ 08-06-02-01 "Δίκτυα υπό πίεση από σωλήνες PVC-U".

Στην τιμή μονάδας περιλαμβάνονται:

α. Η προμήθεια και μεταφορά επί τόπου του έργου των σωλήνων και όλων των απαιτούμενων ειδικών τεμαχίων από PVC της αντίστοιχης ονομαστικής πίεσης, σύμφωνα με τα καθοριζόμενα στην μελέτη του έργου (για διάβαση εμποδίων, οριζοντιογραφικές και μηκοτομικές αλλαγές της χάραξης κλπ).

β. Οι πλάγιες μεταφορές στο εργοτάξιο, η προσέγγιση, η εγκατάσταση και σύνδεση του αγωγού και ειδικών τεμαχίων αυτού, καθώς και η δοκιμασία του σύμφωνα με την ΕΤΕΠ 08-06-02-01.

γ. Η τοποθέτηση στο όρυγμα πλαστικής ταινίας σήμανσης, του χρώματος που θα καθορίσει η Υπηρεσία, σύμφωνα με την ΕΤΕΠ 08-06-08-01 "Ταινίες σήμανσεως υπογείων δικτύων"

Διευκρινίζεται ότι η δαπάνη σύνδεσης του υπό κατασκευή αγωγού από σωλήνες PVC-U με υφιστάμενο δίκτυο, δεν περιλαμβάνεται στο παρόν άρθρο αλλά πληρώνεται ιδιαίτερα με τα αντίστοιχα άρθρα του παρόντος Τιμολογίου. Επίσης δεν περιλαμβάνονται οι συσκευές ελέγχου και ασφαλείας του δικτύου, οι αγκυρώσεις και ο εγκιβωτισμός των σωλήνων με άμμο που πληρώνονται ιδιαίτερα βάσει των σχετικών άρθρων του παρόντος Τιμολογίου.

Τιμή ενός μέτρου (μμ) ωφέλιμου αξονικού μήκους, ανά διάμετρο αγωγού και ανά κατηγορία ονομαστικής πίεσης, πλήρως εγκατεστημένου σύμφωνα με τα παραπάνω, και έτοιμου για την πλήρη και κανονική λειτουργία:

Αγωγοί υπό πίεση από σωλήνες PVC-U,
ονομαστικής πίεσης 6 at , ονομαστικής διαμέτρου D 200 mm.

Ευρώ (Αριθμητικά): 14,10
(Ολογράφως) : δέκα τέσσερα και δέκα λεπτά

A.T. : 51

Άρθρο : ΝΑΟΔΟ Β49 Χυτοσιδηρά καλύμματα φρεατίων, σχάρες υπονόμων

Κωδικός αναθεώρησης: ΥΔΡ 6752 100%

Προμήθεια και τοποθέτηση χυτοσιδηρών εσχάρων και καλυμμάτων φρεατίων, με τα αντίστοιχα πλαίσια έδρασης, οποιωνδήποτε διαστάσεων, κατά ΕΛΟΤ EN 124, φέρουσας ικανότητας D400, σύμφωνα με την

μελέτη και τα Πρότυπα Κατασκευής Εργων (ΠΚΕ) .

Για τις εσχάρες των υπονόμων έχει εφαρμογή η ΕΤΕΠ 08-07-01-01 "Εσχάρες υδροσυλλογής από φαιό χυτοσίδηρο".

Στην τιμή μονάδας περιλαμβάνονται:

- η προμήθεια των χυτοσιδηρών ειδών,

- η μεταφορά τους επί τόπου του έργου, οι φοροεκφορτώσεις με κατάλληλα μέσα (πχ. με χρήση υδραυλικού γερανοβραχίονα),

- η προετοιμασία της επιφανείας έδρασης του πλαισίου, η ρύθμιση της απαιτούμενης τελικής στάθμης του καλύματος ή της εσχάρας με χρήση ανθεκτικών υποθεμάτων και η πάκτωση του πλαισίου έδρασης με ισχυρή τσιμεντοκονία.

Τιμή ανά kg τοποθετημένων χυτοσιδηρών σχαρών, πλαισίων και καλυμμάτων φρεατίων.

Ευρώ (Αριθμητικά): 1,45

(Ολογράφως) : ένα και σαράντα πέντε λεπτά

A.T. : 52

Άρθρο : ΝΑΥΔΡ 11.01.01 Καλύμματα φρεατίων Καλύματα από φαιό χυτοσίδηρο (gray iron)

Κωδικός αναθέωσης: ΥΔΡ 6752 100%

Καλύμματα φρεατίων κατά ΕΛΟΤ EN 124, με σήμανση CE, της κατηγορίας φέρουσας ικανότητας D που προβλέπεται από την μελέτη (ανάλογα την θέση τοποθέτησης).

Περιλαμβάνεται η προμήθεια και μεταφορά επί τόπου του καλύματος του φρεατίου και του πλαισίου έδρασης αυτού, η ακριβής ρύθμιση της στάθμης και επίκλισης του καλύματος με χρήση στερεών υποθεμάτων και ο εγκιβωτισμός του πλαισίου έδρασης με σκυρόδεμα.

Καλύματα από φαιό χυτοσίδηρο (gray iron)

Επιμέτρηση με βάση τους πίνακες του προμηθευτή (σε καμία περίπτωση δεν γίνεται αποδεκτή επιμέτρηση με ζύγιση)

Τιμή ανά χιλιόγραμμο (kg) καλύματος και αντιστοίχου πλαισίου έδρασης, ανεξαρτήτως της φέρουσας ικανότητας.

Ευρώ (Αριθμητικά): 1,85

(Ολογράφως) : ένα και ογδόντα πέντε λεπτά

A.T. : 53

Άρθρο : ΝΑΥΔΡ 11.02.03 Μεταλλικές εσχάρες υδροσυλλογής Εσχάρες καναλιών υδροσυλλογής, τυποποιημένες, ηλεκτροπρεσσαριστές, γαλβανισμένες

Κωδικός αναθέωσης: ΥΔΡ 6752 100%

Μεταλλικές εσχάρες υδροσυλλογής, με το αντίστοιχο πλαίσιο έδρασης, πλήρως τοποθετημένες, σύμφωνα με τα σχέδια λεπτομερειών της μελέτης.

Περιλαμβάνεται η προμήθεια και μεταφορά επί τόπου της εσχάρας και του πλαισίου έδρασης αυτής, η ακριβής ρύθμιση της στάθμης και επίκλισης της εσχάρας με χρήση στερεών υποθεμάτων και ο εγκιβωτισμός του πλαισίου έδρασης με τσιμεντοκονία, μη συρρικνούμενο κονίαμα ή εποξειδικά κονιάματα.

Το παρόν άρθρο έχει εφαρμογή, τόσο επί νέων όσο και επί υφισταμένων κατασκευών (αντικατάσταση σχαρών).

Επιμέτρηση για τις μεν τυποποιημένες εσχάρες βιομηχανικής προέλευσης με βάση τους πίνακες βαρών του κατασκευαστή, για τις δε ηλεκτροσυγκολλητές εσχάρες νε βάση αναλυτικούς υπολογισμούς των ράβδων και λοιπών διατομών μορφογάλυβα που χρησιμοποιούνται για την κατασκευή τους. Σε καμία περίπτωση δεν γίνεται αποδεκτή επιμέτρηση με ζύγιση.

Εσχάρες καναλιών υδροσυλλογής, τυποπ/οιημένες, ηλεκτροπρεσσαριστές, γαλβανισμένες.

Εσχάρες καναλιών υδροσυλλογής, χαλύβδινες, γαλβανισμένες ηλεκτροπρεσσαριστές, σύμφωνα με την μελέτη και την ΕΤΕΠ 08-07-01-03 "Εσχάρες υδροσυλλογής χαλύβδινες ηλεκτροπρεσσαριστές"

Τιμή ανά χιλιόγραμμο (kg) εσχάρας και αντιστοίχου πλαισίου έδρασης.

Ευρώ (Αριθμητικά): 3,10

(Ολογράφως) : τρία και δέκα λεπτά

A.T. : 54

**Άρθρο : ΝΑΥΔΡ 11.15.02 Κανάλια αποστράγγισης δαπέδων κατά EN 1433, βιομηχανικής προέλευσης
Τυποποιημένο κανάλι εσωτερικού πλάτους 100 mm, κατηγορίας φορτίου B125 με εσχάρα
από γαλβανισμένο χάλυβα.**

Κωδικός αναθεώρησης: ΥΔΡ 6620.1 100%

Προμήθεια και εγκατάσταση καναλιών αποστράγγισης δαπέδων εσωτερικών ή εξωτερικών χώρων, σύμφωνα με την μελέτη και την ΕΤΕΠ 08-07-01-06 "Κανάλια αποστράγγισης δαπέδων βιομηχανικής προέλευσης", με τα ακόλουθα χαρακτηριστικά:

- Συναρμολογούμενα στοιχεία καναλιού (modules) από συνθετικά υλικά (π.χ. πολυπροπυλένιο, πολυμερές σκυρόδεμα, κλπ) με ή χωρίς ενισχύσεις από χαλύβδινα γαλβανισμένα φύλλα (αναλόγως της κατηγορίας φορτίου) με εσχάρες συνθετικές, χαλύβδινες ή χυτοσιδηρές.
- Κατασκευή του συστήματος αποστράγγισης σύμφωνα με τα καθοριζόμενα στο πρότυπο ΕΛΟΤ EN 1433 "Κανάλια αποστράγγισης σε ζώνες κυκλοφορίας πεζών και σχημάτων - Ταξινόμηση, σχεδιασμός και απαιτήσεις δοκιμών, σήμανση και αξιολόγηση της συμμόρφωσης", με σήμανση CE της Ευρωπαϊκής Ένωσης.
- Στοιχεία των καναλιών με κατάλληλα διαμορφωμένες απολήξεις ώστε να εξασφαλίζουν στεγανή σύνδεση και να παρέχουν την δυνατότητα έλξης - ώθησης τμημάτων συναρμολογημένου καναλιού.
- Προσημειωμένες θέσεις στο σώμα του καναλιού από τον κατασκευαστή για τις οριζόντιες ή κατακόρυφες συνδέσεις με το δίκτυο αποχέτευσης με χρήση ειδικών εξαρτημάτων (του συστήματος τυποποιημένου καναλιού) ώστε να εξασφαλίζεται απόλυτη στεγανότητα.

Στην τιμή μονάδας περιλαμβάνονται η προμήθεια και μεταφορά επί τόπου του έργου των πάσης φύσεως υλικών του συστήματος (κανάλια, εσχάρες, πάσης φύσεως ειδικά τεμάχια απολήξεων και διακλαδώσεων, σύστημα "κλειδώματος" της εσχάρας, μεταλλικά εξαρτήματα στερέωσης των εσχάρων που έχουν υποστεί αντιβιαβρωτική επεξεργασία), καθώς και των πάσης φύσεως υλικών πάκτωσης και στερέωσης, σύμφωνα με τις οδηγίες του εργοστασίου κατασκευής.

Στην τιμή δεν συμπεριλαμβάνονται οι εργασίες διάνοιξης του αύλακος εγκατάστασης των καναλιών (τιμολογούνται ιδιαιτέρως με βάση τα οικεία άρθρα του τιμολογίου, αναλόγως της φύσεως/συστάσεως του δαπέδου στο οποίο τοποθετούνται) καθώς και η προμήθεια και τοποθέτηση αμμοσυλλεκτών.

Τα κανάλια αποστράγγισης κατηγοριοποιούνται με βάση το καθαρό πλάτος και την κατηγορία φορτίου κατά EN 1433.

Κατηγορία A: για περιοχές που χρησιμοποιούνται μόνον από πεζούς και ποδηλάτες (ελάχιστη κλάση A15: αντοχή σε φορτίο 15 kN)

Κατηγορία B: για πεζοδρόμους και χώρους στάθμευσης αυτοκινήτων (ελάχιστη κλάση B125: αντοχή σε φορτίο 125 kN)

Κατηγορία C: για κράσπεδα πεζοδρομίων και λωρίδες έκτακτης αναζήτησης οδών (ελάχιστη κλάση C250: αντοχή σε φορτίο 250 kN)

Κατηγορία D: για αμαξιτές οδούς, ΛΕΑ, χώρους στάθμευσης βαρέων σχημάτων (ελάχιστη κλάση C400: αντοχή σε φορτίο 400 kN)

Κατηγορία E: για επιφάνειες που εκτίθενται σε βαριά φορτία, όπως κρηπίδωματα, αποβάθρες κλπ (ελάχιστη κλάση E600: αντοχή σε φορτίο 600 kN)

Κατηγορία F: για επιφάνειες που δέχονται ιδιαίτερα βαριά φορτία, όπως διάδρομοι αεροδρομίων (ελάχιστη κλάση F900: αντοχή σε φορτίο 900 kN)

Τυποποιημένο κανάλι εσωτερικού πλάτους 100 mm, κατηγορίας φορτίου B125 με εσχάρα από γαλβανισμένο χάλυβα.

Τιμή ανά τρέχον μέτρο (m) πλήρως τοποθετημένου καναλιού με επιμέτρηση κατά τον άξονά του.

Ευρώ (Αριθμητικά): 76,00

(Ολογράφως) : εβδομήντα έξι

A.T. : 55

**Άρθρο : ΝΑΥΔΡ 11.15.04 Κανάλια αποστράγγισης δαπέδων κατά EN 1433, βιομηχανικής προέλευσης
Τυποποιημένο κανάλι εσωτερικού πλάτους 150 mm, κατηγορίας φορτίου B125 με εσχάρα
από γαλβανισμένο χάλυβα.**

Κωδικός αναθεώρησης: ΥΔΡ 6620.1 100%

Προμήθεια και εγκατάσταση καναλιών αποστράγγισης δαπέδων εσωτερικών ή εξωτερικών χώρων, σύμφωνα με την μελέτη και την ΕΤΕΠ 08-07-01-06 "Κανάλια αποστράγγισης δαπέδων βιομηχανικής προέλευσης", με τα ακόλουθα χαρακτηριστικά:

- Συναρμολογούμενα στοιχεία καναλιού (modules) από συνθετικά υλικά (π.χ. πολυπροπυλένιο, πολυμερές σκυρόδεμα, κλπ) με ή χωρίς ενισχύσεις από χαλύβδινα γαλβανισμένα φύλλα (αναλόγως της κατηγορίας φορτίου) με εσχάρες συνθετικές, χαλύβδινες ή χυτοσιδηρές.
- Κατασκευή του συστήματος αποστράγγισης σύμφωνα με τα καθοριζόμενα στο πρότυπο ΕΛΟΤ EN 1433 "Κανάλια αποστράγγισης σε ζώνες κυκλοφορίας πεζών και σχημάτων - Ταξινόμηση, σχεδιασμός και απαιτήσεις δοκιμών, σήμανση και αξιολόγηση της συμμόρφωσης", με σήμανση CE της Ευρωπαϊκής Ένωσης.
- Στοιχεία των καναλιών με κατάλληλα διαμορφωμένες απολήξεις ώστε να εξασφαλίζουν στεγανή σύνδεση και να παρέχουν την δυνατότητα έλξης - ώθησης τμημάτων συναρμολογημένου καναλιού.
- Προσημιωμένες θέσεις στο σώμα του καναλιού από τον κατασκευαστή για τις οριζόντιες ή κατακόρυφες συνδέσεις με το δίκτυο αποχέτευσης με χρήση ειδικών εξαρτημάτων (του συστήματος τυποποιημένου καναλιού) ώστε να εξασφαλίζεται απόλυτη στεγανότητα.

Στην τιμή μονάδας περιλαμβάνονται η προμήθεια και μεταφορά επί τόπου του έργου των πάσης φύσεως υλικών του συστήματος (κανάλια, εσχάρες, πάσης φύσεως ειδικά τεμάχια απολήξεων και διακλαδώσεων, σύστημα "κλειδώματος" της εσχάρας, μεταλλικά εξαρτήματα στερέωσης των εσχάρων που έχουν υποστεί αντιβιαβρωτική επεξεργασία), καθώς και των πάσης φύσεως υλικών πάκτωσης και στερέωσης, σύμφωνα με τις οδηγίες του εργοστασίου κατασκευής.

Στην τιμή δεν συμπεριλαμβάνονται οι εργασίες διάνοιξης του αύλακος εγκατάστασης των καναλιών (τιμολογούνται ιδιαιτέρως με βάση τα οικεία άρθρα του τιμολογίου, αναλόγως της φύσεως/συστάσεως του δαπέδου στο οποίο τοποθετούνται) καθώς και η προμήθεια και τοποθέτηση αμμοσυλλεκτών.

Τα κανάλια αποστράγγισης κατηγοριοποιούνται με βάση το καθαρό πλάτος και την κατηγορία φορτίου κατά EN 1433.

Κατηγορία A: για περιοχές που χρησιμοποιούνται μόνον από πεζούς και ποδηλάτες (ελάχιστη κλάση A15: αντοχή σε φορτίο 15 kN)

Κατηγορία B: για πεζοδρόμους και χώρους στάθμευσης αυτοκινήτων (ελάχιστη κλάση B125: αντοχή σε φορτίο 125 kN)

Κατηγορία C: για κράσπεδα πεζοδρομίων και λωρίδες έκτακτης αναζήτησης οδών (ελάχιστη κλάση C250: αντοχή σε φορτίο 250 kN)

Κατηγορία D: για αμαξιτές οδούς, ΛΕΑ, χώρους στάθμευσης βαρέων σχημάτων (ελάχιστη κλάση C400: αντοχή σε φορτίο 400 kN)

Κατηγορία E: για επιφάνειες που εκτίθενται σε βαριά φορτία, όπως κρηπιδώματα, αποβάθρες κλπ (ελάχιστη κλάση E600: αντοχή σε φορτίο 600 kN)

Κατηγορία F: για επιφάνειες που δέχονται ιδιαίτερα βαριά φορτία, όπως διάδρομοι αεροδρομίων (ελάχιστη κλάση F900: αντοχή σε φορτίο 900 kN)

Τυποποιημένο κανάλι εσωτερικού πλάτους 150 mm, κατηγορίας φορτίου B125 με εσχάρα από γαλβανισμένο χάλυβα.

Τιμή ανά τρέχον μέτρο (m) πλήρως τοποθετημένου καναλιού με επιμέτρηση κατά τον άξονά του.

Ευρώ (Αριθμητικά): 98,00

(Ολογράφως): ενενήντα οκτώ

A.T. : 56

Άρθρο : ΝΑΟΔΟ ΝΙΑ9.2 Πλαστικό φρεάτιο συλλογής ομβρίων διαστάσεων 25χ25χ25 cm

Σχετικό : Κωδικοί αναθεώρησης: ΥΔΡ 6301 50%

ΥΔΡ 6327 50%

Πλαστικό φρεάτιο συλλογής ομβρίων διαστάσεων 25χ25χ25cm με καπάκι, στην κατάληξη των υδρορροών των οικοδομών μαζί με τα υλικά εγκιβωτισμού και στεγανοποίησης και την εργασία πλήρους

εγκατάστασης (άνοιγμα του λάκκου, διαμόρφωση των τομών για το πέρασμα των σωλήνων, τοποθέτηση άμμου λατομείου στον πυθμένα του λάκκου για την στράγγιση, κατασκευή πλαισίου από σκυρόδεμα c12/15, πάχους 5 cm, προσαρμογή του φρεατίου στην στάθμη του πλακοστρώτου, επίχωση του λάκκου και κάθε άλλη απαραίτητη εργασία). Στην τιμή περιλαμβάνεται και η συστολή υδρορροής, η καμπύλη για την σύνδεση με το φρεάτιο και η εργασία τοποθέτησης τους και παράδοσης σε πλήρη λειτουργία. Τιμή ανά τεμάχιο

Ευρώ (Αριθμητικά): 19,51

(Ολογράφως) : δέκα εννέα και πενήντα ένα λεπτά

A.T. : 57

Άρθρο : ΝΑΟΔΟ Β85

Προσαρμογή στάθμης υφιστάμενου φρεατίου επί ανακατασκευαζόμενου πεζοδρομίου

Κωδικός αναθεώρησης: ΝΟΔΟ 2548 100%

Αποξήλωση πλαισίου έδρασης καλύμματος υφιστάμενου φρεατίου με προσοχή ώστε να μην προσκληθούν ζημιές, προσαρμογή της στάθμης των τοιχωμάτων του φρεατίου με αποξήλωση ή εφαρμογή στρώσεως ισχυρού τσιμεντοκονιαμάτος, πάκτωση του πλαισίου έδρασης στην απαιτούμενη στάθμη με ακρίβεια 5 mm και επιμελής αρμολόγηση με την περιβάλλουσα νέα πλακόστρωση. Οι τσιμεντοκονίες τελικής διαμόρφωσης γύρω από το πλαίσιο έδρασης θα παρασκευάζονται με άμμο θαλάσσης για την αποφυγή ρηγματώσεων, ή, εναλλακτικά, θα εφαρμόζονται εποξειδικά κονιάματα.

Στην τιμή δεν συμπεριλαμβάνονται η αντικατάσταση του καλύμματος και του πλαισίου έδρασης του. Τυχόν απαιτούμενα νέα χυτοσιδηρά καλύμματα, θα επιμετρώνται ιδιαίτερος με βάση τα οικεία άρθρα του τιμολογίου.

Τιμή ανά τεμάχιο πλήρως αποπερατωμένης εργασίας (τεμ), για φρεάτια επιφάνειας καλύμματος έως 0,50 m². Για μεγαλύτερα φρεάτια η τιμή θα αναπροσαρμόζεται με πολλαπλασιασμό επί τον συντελεστή E / 0,50, όπου E είναι η επιφάνεια του φρεατίου βάσει των εξωτερικών διαστάσεων του καλύμματος.

Ευρώ (Αριθμητικά): 40,30

(Ολογράφως) : σαράντα και τριάντα λεπτά

A.T. : 58

Άρθρο : ΝΟΔΟ 4710B

Εξυγίανσις βάσεως και υποβάσεως δι'αργού υλικού Χρήσις αμμοχαλικού θραυστού

Κωδικός αναθεώρησης: ΝΟΔΟ 4710B 100%

Εξυγίανσις βάσεως και υποβάσεως δι'αργού υλικού Διάνοιξις λάκκων, προμήθεια επί τόπου των έργων αδρανούς υλικού, διάστρωσις, κατάβρεγμα και συμπύκνωσις αυτού, και κατά τα λοιπά ως εν άρθρω 4710 του Περιγραφικού Τιμολογίου (ανά m³ τοποθετηθέντος ασυμπίεστου αδρανούς υλικού, μετρουμένου εις σωρούς ή επ'αυτοκινήτου) Χρήσις θραυστού υλικού λατομείου (ως κονδύλιον 2α) (1 m³)

Ευρώ (Αριθμητικά): 108,19

(Ολογράφως) : εκατόν οκτώ και δέκα εννέα λεπτά

A.T. : 59

Άρθρο : ΝΑΟΔΟ Ν\ΟΔ42

Κατασκευή μαρμάρινων κρασπεδορείθρων

Σχετικό : ΝΑΟΔΟ Β51

Κωδικός αναθεώρησης: ΝΑΟΔΟ 2921 7%

ΝΑΟΔΟ 7851 93%

Για την προμήθεια και τοποθέτηση ενός τρέχοντος μέτρου, (ελαχίστου μήκους ανά τεμάχιο), κρασπέδων εκ μαρμάρου προελεύσεως Καβάλας διαστάσεων 15X20εκ., ήτοι μάρμαρο και υλικά κατεργασίας και τοποθέτησης επί τόπου και εργασία λαξεύσεως, μορφώσεως των επιφανειών δια απότμησης 45ο στην εξωτερική πλευρά και πλήρους τοποθετήσεως επί υποστρώματος εκ κονιοδέματος των 200kg τσιμέντου δια τσιμεντοκονιάματος των 450 kg, μεθ αρμολογήματος δια τσιμεντοκονιάματος των 600kg. Στην τιμή περιλαμβάνονται ακόμη :

α) φορτοεκφόρτωση και μεταφορά των μαρμάρινων κρασπέδων από οποιοδήποτε σημείο επί τόπου του έργου,

β) τοποθέτηση, όπως προβλέπεται στα σχέδια, σε θέση ευθεία ή καμπύλη,

γ) αντιστήριξη στο πίσω μέρος με σκυρόδεμα C12/15 διαστάσεων 0,10x0,15μ. ,

δ) διαμόρφωση θέσεων κάδων καθαριότητας, σύμφωνα με τις υποδείξεις της υπηρεσίας,

ε) η αρμολόγηση αυτών με τσιμεντοκονία αναλογίας 600 χλγ/μ³, καθώς και όλες οι εργασίες

συμπύεσης και μόρφωσης της επιφάνειας του ρείθρου με μυστρί, ώστε να λάβει αυτή την κανονική

εγκάρσια κλίση και να είναι απολύτως λεία. Στην τιμή συμπεριλαμβάνεται η απαιτούμενη εργασία ξυλοτύπων και η αφαίρεσή τους.
Στα σημεία εξαγωγής των σωληνώσεων αποχετεύσεως ομβρίων των οικοδομών η μόρφωση των κρασπέδων θα γίνεται όπως στο συνημμένο σχέδιο της Υπηρεσίας.

Τιμή ανά μέτρο μήκους πλήρως τοποθετημένου κρασπέδου με τη βάση έδρασή του.

Ευρώ (Αριθμητικά): 32,66
(Ολογράφως) : τριάντα δύο και εξήντα έξι λεπτά

A.T. : 60

Άρθρο : ΝΑΟΙΚ ΘΙΑ74.30.25 Καμπύλα κράσπεδα μαρμάρου προελεύσεως Καβάλας 15x35 cm

Σχετικό : Κωδικός αναθεώρησης: ΟΙΚ 7581 100%

Καμπύλα κράσπεδα εκ μαρμάρου προελεύσεως Καβάλας καθαράς διατομής 15x35cm και μήκος αναπτύγματος τόξου από 60 έως 80cm, σύμφωνα με την μελέτη και την την ΕΤΕΠ 03-07-03-00 "Επιστρώσεις με φυσικούς λίθους" ήτοι μάρμαρο και υλικά κατεργασίας και τοποθετήσεως επί τόπου και εργασία λαξεύσεως, μορφώσεως των επιφανειών δια απότμησης 45ο στην εξωτερική πλευρά και πλήρους τοποθετήσεως επί υποστρώματος, εκ κονιοδέματος των 200kg τσιμέντου, δια τσιμεντοκονιάματος των 450kg, μεθ' αρμολογήματος δια τσιμεντοκονιάματος των 600kg.

(Μέτρηση σε μέτρα μήκους αναπτύγματος τόξου τοποθετηθέντος κρασπέδου.)

Ευρώ (Αριθμητικά): 30,84
(Ολογράφως) : τριάντα και ογδόντα τέσσερα λεπτά

A.T. : 61

Άρθρο : ΝΑΟΙΚ ΘΙΑ74.30.18 Τοπικές επισκευές μαρμάρινων κρασπέδων

Σχετικό : Κωδικός αναθεώρησης: ΟΙΚ 7418 100%

Τοπικές επισκευές μαρμάρινων κρασπέδων σύμφωνα με την μελέτη και την ΕΤΕΠ 03-07-03-00 "Επιστρώσεις με φυσικούς λίθους", δηλ. η εργασία επισκευών σε μαρμάρινα κράσπεδα, με τσιμεντάρισμα σπασμένων ακμών, λείανση επιφανειών με τροχό και γενικά εργασία βελτίωσης της εμφάνισης των υπαρχόντων μαρμάρινων κρασπέδων, χωρίς την αφαίρεσή τους. Η θέση και η έκταση των επισκευών θα υποδειχθούν από την επίβλεψη.
Στην τιμή συμπεριλαμβάνονται υλικά και εργασία πλήρους κατασκευής.
Μέτρηση εργασίας σε μέτρα μήκους, ανεξάρτητα είδους και έκτασης επισκευώ

Τιμή ανά μέτρο μήκους (m).

Ευρώ (Αριθμητικά): 8,80
(Ολογράφως) : οκτώ και ογδόντα λεπτά

A.T. : 62

Άρθρο : ΝΑΟΙΚ ΘΙΑ74.30.17 Καθαίρεση και επανατοποθέτηση των υπαρχόντων μαρμάρινων κρασπέδων

Σχετικό : Κωδικός αναθεώρησης: ΟΙΚ 7462 100%

Καθαίρεση και επανατοποθέτηση των υπαρχόντων μαρμάρινων κρασπέδων σύμφωνα με την μελέτη και την ΕΤΕΠ 03-07-03-00 "Επιστρώσεις με φυσικούς λίθους", από τα σημεία που υποδεικνύονται στην μελέτη ή θα υποδειχθούν από την επίβλεψη. Ο καθαρισμός της επιφανείας τους από συγκολλημένα υλικά και η επανατοποθέτησή τους.
Στην τιμή περιλαμβάνονται η εργασία και τα μηχανήματα για την αφαίρεση των κρασπέδων χωρίς να καταστραφούν, ο καθαρισμός τους και η προσεκτική επανατοποθέτησή τους.
Μέτρηση σε μέτρα μήκους αποξηλωθέντων και επανατοποθετημένων κρασπέδων.

Τιμή ανά μέτρο μήκους (m).

Ευρώ (Αριθμητικά): 22,00
(Ολογράφως) : είκοσι δύο

A.T. : 63

Άρθρο : ΝΑΟΙΚ 74.30.13 **Επιστρώσεις δαπέδων με ισομεγέθεις πλάκες μαρμάρου, σκληρού έως εξαιρετικά σκληρού, πάχους 3 cm, σε αναλογία έως 5 τεμάχια ανά τετραγωνικό μέτρο**
 Κωδικός αναθεώρησης: ΟΙΚ 7461 100%

Επιστρώσεις δαπέδων με ισομεγέθεις πλάκες μαρμάρου, ορθογωνισμένες, σύμφωνα με την μελέτη και την ΕΤΕΠ 03-07-03-00 "Επιστρώσεις με φυσικούς λίθους".

Περιλαμβάνεται η προμήθεια και μεταφορά των πλακών σχιστού μαρμάρου επί τόπου, τα υλικά λειότριψης, και καθαρισμού, τα τσιμεντοκονιάματα ή γενικά κονιάματα στρώσεως και η εργασία κοπής των πλακών, λειότριψης, στρώσης, αρμολογήματος και καθαρισμού.

Επιστρώσεις με πλάκες μαρμάρου σκληρού έως εξαιρετικά σκληρού, πάχους 3 cm, σε αναλογία έως 5 τεμάχια ανά τετραγωνικό μέτρο.

Οι τιμές του παρόντος άρθρου αναφέρονται σε μάρμαρο προέλευσης Βέροιας, λευκό, εξαιρετικής ποιότητας (extra).

Τιμή ανά τετραγωνικό μέτρο (m²).

Ευρώ (Αριθμητικά): 105,00
(Ολογράφως) : εκατόν πέντε

A.T. : 64

Άρθρο : ΝΑΟΙΚ 74.30.14 **Επιστρώσεις δαπέδων με ισομεγέθεις πλάκες μαρμάρου, σκληρού έως εξαιρετικά σκληρού, πάχους 3 cm, σε αναλογία 6 έως 10 τεμάχια ανά τετραγωνικό μέτρο**
 Κωδικός αναθεώρησης: ΟΙΚ 7462 100%

Επιστρώσεις δαπέδων με ισομεγέθεις πλάκες μαρμάρου, ορθογωνισμένες, σύμφωνα με την μελέτη και την ΕΤΕΠ 03-07-03-00 "Επιστρώσεις με φυσικούς λίθους".

Περιλαμβάνεται η προμήθεια και μεταφορά των πλακών σχιστού μαρμάρου επί τόπου, τα υλικά λειότριψης, και καθαρισμού, τα τσιμεντοκονιάματα ή γενικά κονιάματα στρώσεως και η εργασία κοπής των πλακών, λειότριψης, στρώσης, αρμολογήματος και καθαρισμού.

Επιστρώσεις με πλάκες μαρμάρου σκληρού έως εξαιρετικά σκληρού, πάχους 3 cm, σε αναλογία 6 έως 10 τεμάχια ανά τετραγωνικό μέτρο.

Οι τιμές του παρόντος άρθρου αναφέρονται σε μάρμαρο προέλευσης Βέροιας, λευκό, εξαιρετικής ποιότητας (extra).

Τιμή ανά τετραγωνικό μέτρο (m²).

Ευρώ (Αριθμητικά): 103,00
(Ολογράφως) : εκατόν τρία

A.T. : 65

Άρθρο : ΝΑΟΙΚ 01A74.30.16 **Επιστρώσεις δαπέδων με ισομεγέθεις ειδικώς επεξεργασμένες πλάκες μαρμάρου Καβάλας σκληρού έως εξαιρετικά σκληρού, πάχους 3 cm, σε αναλογία 6 έως 10 τεμάχια ανά τετραγωνικό μέτρο**

Σχετικό : Κωδικός αναθεώρησης: ΟΙΚ 7462 100%

Επιστρώσεις δαπέδων με ισομεγέθεις πλάκες μαρμάρου, ορθογωνισμένες, διαστάσεις σύμφωνα με τις κατασκευαστικές λεπτομέρειες της μελέτης και την ΕΤΕΠ 03-07-03-00 "Επιστρώσεις με φυσικούς λίθους".

Η επιφάνεια τους είναι επεξεργασμένη δια κτενίσματος (με παράλληλες εσοχές ως προς τη μικρή διάσταση της πλάκας βάσει του αντίστοιχου σχεδίου) και οι παράπλευρες έδρες τους διαμορφώνονται έτσι ώστε να καθίσταται δυνατή η πλήρης επαφή των πλακών μεταξύ τους.

Περιλαμβάνεται η προμήθεια και μεταφορά των πλακών σχιστού μαρμάρου επί τόπου, τα υλικά τσιμεντοκονιαμάτων ή γενικά κονιαμάτων, στρώσεως, καθαρισμού και αρμολογήματος (με ειδικό στόκο ίδιου χρώματος με τις πλάκες) καθώς και η εργασία κοπής των πλακών, επεξεργασίας της τελικής επιφάνειάς τους, στρώσης, αρμολογήματος και καθαρισμού.

Οι τιμές του παρόντος άρθρου αναφέρονται σε μάρμαρο προέλευσης Καβάλας, λευκό, εξαιρετικής ποιότητας.

Επιστρώσεις με πλάκες μαρμάρου σκληρού έως εξαιρετικά σκληρού, πάχους 3 cm, σε αναλογία 6 έως 10 τεμάχια ανά τετραγωνικό μέτρο.

Τιμή ανά τετραγωνικό μέτρο (m²).

Ευρώ (Αριθμητικά): 108,60
(Ολογράφως) : εκατόν οκτώ και εξήντα λεπτά

A.T. : 66

Άρθρο : ΝΑΟΙΚ ΘΙΑ74.30.19 Επιστρώσεις δαπέδων με μαρμάρινες πλάκες Καβάλας

Σχετικό : Κωδικός αναθέωσης: ΟΙΚ 7461 100%

Επιστρώσεις δαπέδων με μαρμάρινες πλάκες προελεύσεως Καβάλας, σύμφωνα με την την ΕΤΕΠ 03-07-03-00 "Επιστρώσεις με φυσικούς λίθους", διαστάσεων 40X40 και 15X40cm, πάχους 3cm, άτριφτες, με διαμήκεις εγκοπές αξονικής απόστασης 5cm, πλάτους 4mm και βάθους 4mm, με επεξεργασία των παραπλευρών εδρών ούτως ώστε να επιτευχθεί η πλήρης επαφή των πλακών μεταξύ τους, με τσιμεντοκονίαμα στρώσεως των 450kg τσιμέντου και μετ αρμολογήματος δι ειδικού στόκου του ιδίου χρώματος με τις πλάκες, σε υπόστρωμα αόπλου ή ελαφρά οπλισμένου σκυροδέματος. Μετά την τοποθέτησή τους οι πλάκες θα τριφτούν με μηχανή (συμρίγλι), πρώτα με Νο 23 και μετά με Νο 40, και κατά τα λοιπά όπως το 7431 του ΑΤΟΕ.

Στην τιμή συμπεριλαμβάνεται η προμήθεια, η μεταφορά και η τοποθέτηση των πλακών, η κοπή, η λειότριψη, η εφαρμογή των πλακών στα όρια της στρώσης, ο ειδικός αρμός του καννάβου, το αρμολόγημα και ο τελικός καθαρισμός της επιφάνειας.

Μέτρηση σε τετραγωνικά μέτρα τελειωμένης επιφάνειας.

Τιμή ανά τετραγωνικό μέτρο (m²).

Ευρώ (Αριθμητικά): 38,15
(Ολογράφως) : τριάντα οκτώ και δέκα πέντε λεπτά

A.T. : 67

Άρθρο : ΝΑΟΙΚ ΘΙΑ74.30.20 Επιστρώσεις δαπέδων με πλάκες μαύρου μαρμάρου Μακεδονίας

Σχετικό : Κωδικός αναθέωσης: ΟΙΚ 7462 100%

Επιστρώσεις δαπέδων με πλάκες μαύρου μαρμάρου προελεύσεως Μακεδονίας σύμφωνα με την την ΕΤΕΠ 03-07-03-00 "Επιστρώσεις με φυσικούς λίθους", 40X15 και 15X15cm, πάχους 3cm, δηλαδή οι πλακοστρώσεις με μαύρο μάρμαρο Μακεδονίας που έχει υποστεί επεξεργασία, παλαιώσης με λειαντικές βούρτσες Νο 120 για την δημιουργία αναγλύφου, υλικά και εργασία κοπής πλακών, επεξεργασία παλαιώσης, στρώσης, αρμολογήματος, στοκαρίσματος και καθαρισμού. Η τοποθέτηση θα γίνει με ενισχυμένη τσιμεντοκονία, σε υπόστρωμα αόπλου ή ελαφρά οπλισμένου σκυροδέματος. Το συνολικό ύψος από το υπόστρωμα θα είναι τέτοιο ώστε να επιτευχθεί ευθυγράμμιση με τα γειτονικά δάπεδα. Στην εργασία περιλαμβάνεται η προμήθεια, η επεξεργασία και η τοποθέτηση των πλακών, η κοπή και εφαρμογή των πλακών στα όρια της στρώσης, και ο τελικός καθαρισμός της επιφάνειας.

Μέτρηση σε τετραγωνικά μέτρα τελειωμένης επιφάνειας.

Ευρώ (Αριθμητικά): 54,29
(Ολογράφως) : πενήντα τέσσερα και είκοσι εννέα λεπτά

A.T. : 68

Άρθρο : ΝΑΟΙΚ ΘΙΑ74.30.21 Επιστρώσεις δαπέδων με αγυάλιστες τριμμένες πλάκες μπεζ πωρόλιθου Σκρα

Σχετικό : Κωδικός αναθέωσης: ΟΙΚ 7314 100%

Επίστρωση δαπέδων με αγυάλιστες, τριμμένες έως Νο120, πλάκες μπεζ πωρόλιθου προελεύσεως Σκρα, πάχους 3cm, σύμφωνα με την μελέτη και την την ΕΤΕΠ 03-07-03-00 "Επιστρώσεις με φυσικούς λίθους". Οι πλακοστρώσεις θα είναι από πλάκες μπεζ πωρόλιθου Σκρα, πάχους 3cm, πλάτους από 25 έως 40cm και μεταβλητού μήκους από 40 έως 60cm. Η τοποθέτηση θα γίνει επί υποστρώματος εκ τσιμεντοασβεστοκονιάματος πάχους 2cm, των 350kg τσιμέντου και 0.04m³ πολτού ασβέστου, με τριχοειδείς αρμούς (μαζί με την τυχόν επεξεργασία των παραπλευρών εδρών, ώστε να επιτευχθεί η πλήρης επαφή των πλακών μεταξύ τους), δηλ. υλικά επί τόπου και εργασία πλήρους κατασκευής.

Στην τιμή συμπεριλαμβάνεται η προμήθεια, η μεταφορά και η τοποθέτηση των πλακών, η κοπή και εφαρμογή των πλακών στα όρια της στρώσης, το στοκαρίσμα των ιδιαιτέρως μεγάλων οπών του υλικού καθ' υπόδειξη του επιβλέποντος και ο τελικός καθαρισμός της επιφάνειας.

Μέτρηση σε τετραγωνικά μέτρα τελειωμένης επιφάνειας.

Τιμή ανά τετραγωνικό μέτρο (m²).

Ευρώ (Αριθμητικά): 38,74
(Ολογράφως) : τριάντα οκτώ και εβδομήντα τέσσερα λεπτά

A.T. : 69

Άρθρο : ΝΑΟΙΚ 74.90.04 Ταινίες (φιλέτα) επιστρώσεων από μάρμαρο, σκληρό έως εξαιρετικά σκληρό, πάχους 3 cm.
Κωδικός αναθεώρησης: ΟΙΚ 7494 100%

Ταινίες (φιλέτα) επιστρώσεων από μάρμαρο μαλακού προελεύσεως Πεντέλης πάχους 2 cm και πλάτους έως 10 cm. Υλικά και εργασία πλήρους κατασκευής.

Ταινίες επιστρώσεων από μάρμαρο σκληρό έως εξαιρετικά σκληρό, πάχους 3 cm.

Τιμή ανά τρέχον μέτρο (μμ).

Ευρώ (Αριθμητικά): 14,60
(Ολογράφως) : δέκα τέσσερα και εξήντα λεπτά

A.T. : 70

Άρθρο : ΝΑΟΙΚ ΘΙΑ74.30.24 Επιστρώσεις δαπέδων με μαρμάρινες πλάκες σε λωρίδες για την όδευση τυφλών

Σχετικό : Κωδικός αναθεώρησης: ΟΙΚ 7461 100%

Επιστρώσεις δαπέδων σε λωρίδες για την όδευση τυφλών σύμφωνα με την μελέτη και την την ΕΤΕΠ 03-07-03-00 "Επιστρώσεις με φυσικούς λίθους", με ισομεγέθεις πλάκες μαρμάρου σκληρού έως εξαιρετικά σκληρού, προελεύσεως Καβάλας, διαστάσεων 40X40cm, πάχους 3cm, άτριφτες, ανάγλυφες, χρώματος και τύπου, που δήλωνει πορεία, κίνδυνο, αλλαγή πορείας και εξυπηρέτηση, όπως φαίνονται το σχέδιο της υπηρεσίας, με επεξεργασία των παραπλευρών εδρών ούτως ώστε να επιτευχθεί η πλήρης επαφή των αυτών πλακών μεταξύ τους χωρίς αρμό, με τσιμεντοκονίαμα στρώσεως των 450kg τσιμέντου και μετ' αρμολογήματος δι' ειδικού στόκου του ίδιου χρώματος με τις λοιπές πλάκες πεζοδρομίου. Μετά την τοποθέτησή τους οι πλάκες θα τριφτούν με μηχανή (συμπίλι), πρώτα με Νο 23 και μετά με Νο 40.

Περιλαμβάνεται η προμήθεια και μεταφορά των πλακών σχιστού μαρμάρου επί τόπου, τα υλικά λειότριψης, στρώσεως και καθαρισμού και η εργασία κοπής των πλακών, λειότριψης, στρώσης, αρμολογήματος και καθαρισμού καθώς και ο ειδικός αρμός του καννάβου.

Τιμή ανά τετραγωνικό μέτρο (m²)

Ευρώ (Αριθμητικά): 48,93
(Ολογράφως) : σαράντα οκτώ και ενενήντα τρία λεπτά

A.T. : 71

Άρθρο : ΝΑΟΔΟ ΝΙΟΔ135 Μαρμάρινα αποτρεπτικά εμπόδια σε μορφή πυραμίδας

Σχετικό : ΝΑΟΙΚ Α175.54 Κωδικός αναθεώρησης: ΟΙΚ 7554 100%

Για την προμήθεια και τοποθέτηση στο πεζοδρόμιο ενός μαρμάρινου αποτρεπτικού εμποδίου, από μάρμαρο Καβάλας άριστης ποιότητας, α) σχήματος κωλούρου πυραμίδος με μεγάλη βάση τετράγωνο 25 X 25 εκ, μικρή βάση 20 X 20 εκ. και ύψος 49εκ από την επιφάνεια του πεζοδρομίου, ή. Το Περιμετρικά και σε απόσταση 5 εκ. από την μικρή βάση θα φέρει αύλακα διατομής 1εκ.Χ1εκ. Κάτω από την μεγάλη βάση θα προεκτείνεται παραλληλεπίπεδο διαστάσεων 20 X 20 X 5 εκ. που θα εισχωρεί μέσα στο πλακόστρωτο του πεζοδρομίου σε βάθος 5 εκ και θα αγκυρώνεται κάτω από αυτό με δύο αγκύρια που θα φέρει διαγωνίως από σίδηρο Φ/16 πακτωμένων κατά 10 εκ μέσα στο μάρμαρο και 10 εκ, μέσα στην υπόβαση του πεζοδρομίου. Η στέψη της μικρής βάσεως θα διαμορφώνεται σε πυραμίδα ύψους 4 εκ. (Το συνολικό ύψος του εμποδίου θα είναι 4 + 49 + 5 = 58 εκ.). Το σχέδιο και οι διαστάσεις του μαρμάρινου αποτρεπτικού εμποδίου είναι επιλογή της Υπηρεσίας και αυτό θα κατασκευασθεί σύμφωνα με το σχέδιο λεπτομερειών που περιλαμβάνεται στη μελέτη.

β) στυλίσκου συμπαγούς κυκλικής διατομής από χιονόλευκο μάρμαρο Καβάλας, διαμέτρου 25 εκ. και ύψους 50 εκ. Περιμετρικά και σε απόσταση 5 εκ. κάτω από την κεφαλή του στυλίσκου θα υπάρχει μια σκοτία πλάτους 1,5 εκ. και βάθους περίπου 1 εκ. Θα γίνει στρογγύλεμα περιμετρικά στην κεφαλή του στυλίσκου (πομπέ). Στη βάση ο στυλίσκος θα έχει τρεις οπές διαμέτρου 2 εκ. και βάθους 15 εκ. Σε αυτές θα πακτωθούν με μαρμαρόκολλα τρία σιδερένια τζινέτια, μήκους 35 εκ. (τα 20 εκ. θα προεξέχουν από το στυλίσκο). (Βλ. συνημμένο σχέδιο)

Κατά τα λοιπά όπως στο άρθρο του παρόντος τιμολογίου, που αφορά στην τοποθέτηση χυτοσιδηρών αποτρεπτικών εμποδίων.

Τιμή ανά τεμάχιο (τεμ)

Ευρώ (Αριθμητικά): 86,23
(Ολογράφως) : ογδόντα έξι και είκοσι τρία λεπτά

A.T. : 72

Άρθρο : ΝΑΟΔΟ ΝΙΟΔ136 Μαρμάρινα αποτρεπτικά εμπόδια σε μορφή κύβου

Σχετικό : ΝΑΟΙΚ Α175.54 Κωδικός αναθεώρησης: ΟΙΚ 7554 100%

Ολόσωμοι κύβοι μαρμάρου λευκού Καβάλας διαστάσεων 40X40X55 cm, σύμφωνα με τα σχέδια της Αρχιτεκτονικής μελέτης, με μόρφωση των ακμών (ροντάρισμα) και τοποθέτηση με τσιμεντοκονίαμα των 450 Kg τσιμέντου και μεταλλικές αγκυρώσεις, με την βοήθεια εποξειδικής ρητίνης, πάνω σε μικρό θεμέλιο από οπλισμένο σκυρόδεμα, δηλαδή μάρμαρο σχιστό άριστης ποιότητας χωρίς σχισμές ή άλλα ελαττώματα και υλικά λειότριψης και καθαρισμού, εργασία κατασκευής του θεμελίου από σκυρόδεμα, τοποθέτηση του κύβου με τσιμεντοκονίαμα και γενικά πλήρης και έντεχνη κατασκευή όπως από τα σχέδια λεπτομερειών προβλέπεται.

Τιμή ανά τεμάχιο (τεμ)

Ευρώ (Αριθμητικά): 86,23
(Ολογράφως) : ογδόντα έξι και είκοσι τρία λεπτά

A.T. : 73

Άρθρο : ΝΑΟΙΚ 73.11 Επιστρώσεις με χονδρόπλακες ακανόνιστες

Κωδικός αναθεώρησης: ΟΙΚ 7311 100%

Επιστρώσεις με χονδρόπλακες ακανόνιστες μέσου πάχους 5 cm και επιφάνειας άνω των 0,10 m2, επί υποστρώματος από ασβεστοτσιμεντοκονίαμα 1 : 2 1/2 των 150 kg τσιμέντου πάχους 3 cm, με αρμούς μέσου πάχους 2 cm αρμολογούμενους με τσιμεντοκονίαμα των 450 kg, με τα υλικά, πλάκες, τσιμεντοκονίαμα κλπ επί τόπου και την εργασία πλήρους κατασκευής, σύμφωνα με την μελέτη και την ΕΤΕΠ 03-07-03-00 "Επιστρώσεις με φυσικούς λίθους".

Τιμή ανά τετραγωνικό μέτρο (m2).

Ευρώ (Αριθμητικά): 22,50
(Ολογράφως) : είκοσι δύο και πενήντα λεπτά

A.T. : 74

Άρθρο : ΝΑΟΔΟ ΝΙΟΔ130 Επίστρωση δαπέδων με κεραμικούς κυβόλιθους ημιαλοποιημένης μάζας (klinker)

Σχετικό : ΝΑΟΙΚ Α173.31 Κωδικός αναθεώρησης: ΟΙΚ 7316 100%

Επιστρώσεις δαπέδων με κεραμικούς κυβόλιθους ημιαλοποιημένης μάζας (klinker), διαστάσεων 11,5X11,5X3cm, με αρμούς μέγιστου πλάτους 5mm, που τοποθετούνται σε υπόστρωμα πάχους 2 έως 3cm, από αμμοτσιμεντοκονίαμα των 450kg τσιμέντου, με καθαρισμό των αρμών από το κονίαμα αυτό και πλήρους αρμολογήματος με αμμοτσιμεντοκονίαμα των 600kg τσιμέντου και με λεπτόκοκκη καθαρή άμμο. Η διάστρωση των κυβολίθων περιγράφεται στην Τ.Σ.Υ..

Στην τιμή συμπεριλαμβάνονται όλα τα υλικά και εργασία πλήρους κατασκευής.

(Μέτρηση σε τετραγωνικά μέτρα ανεπτυγμένης επιφάνειας.)

Τιμή ανά τετραγωνικό μέτρο (m2)

Ευρώ (Αριθμητικά): 55,33
(Ολογράφως) : πενήντα πέντε και τριάντα τρία λεπτά

A.T. : 75

Άρθρο : ΝΑΟΔΟ ΝΙΟΔ31 Κατασκευή κρασπεδορείθρων από γρανιτικούς κυβόλιθους 15x15x15

Σχετικό : ΝΑΟΔΟ Β51 Κωδικός αναθεώρησης: ΝΟΔΟ 2921 100%

Για ένα τρέχον μέτρο κρασπεδορείθρου που κατασκευάζεται από κυβόλιθους διαστάσεων 15X15X15, όπου περιλαμβάνεται:

α. διαλογή,

β. φορτοεκφόρτωση και μεταφορά των κυβολίθων από οποιοδήποτε σημείο επί τόπου του έργου,

γ. τοποθέτηση, όπως προβλέπεται στα σχέδια, σε θέση ευθεία ή καμπύλη,

δ. αντιστήριξη στο πίσω μέρος με γεωμετρικό πρίσμα από σκυρόδεμα C08/10 διαστάσεων 0,14x

(0.10+0.15)/2μ.,

ε. διαμόρφωση θέσεων κάδων καθαριότητας, σύμφωνα με τις υποδείξεις της υπηρεσίας, στ. κατασκευή του κάτω τμήματος του ρείθρου των κρασπέδων από σκυρόδεμα C12/15, διαστάσεων 0,50x0,15μ.

ζ. κατασκευή του αντίστοιχου ρείθρου από σκυρόδεμα C16/20, διαστάσεων 0,25x(0,075+0,05)/2, με την απαιτούμενη εργασία συμπίεσης και μόρφωσης της επιφάνειας του ρείθρου με μυστρί, ώστε αυτή να πάρει την κανονική εγκάρσια κλίση των 8% και να γίνει λεία. Στην τιμή περιλαμβάνεται η απαιτούμενη εργασία ξυλοτύπων και η αφαίρεσή τους και

η. η αρμολόγηση αυτών με τσιμεντοκονία αναλογίας 600 χλγ/μ³, καθώς και όλες οι εργασίες συμπίεσης και μόρφωσης της επιφάνειας του ρείθρου με μυστρί, ώστε να λάβει αυτή την κανονική εγκάρσια κλίση και να είναι απολύτως λεία. Στην τιμή συμπεριλαμβάνεται η απαιτούμενη εργασία ξυλοτύπων και η αφαίρεσή τους.

Τιμή ανά μέτρο μήκους (m) πλήρως τοποθετημένου κυβολιθικού κρασπέδου.

Ευρώ (Αριθμητικά): 25,37

(Ολογράφως) : είκοσι πέντε και τριάντα επτά λεπτά

A.T. : 76

Άρθρο : ΝΑΟΔΟ ΝΙΟΔ30 Κατασκευή κρασπεδορείθρων από μεταχειρισμένους γρανιτικούς κυβόλιθους

Σχετικό : ΝΑΟΔΟ Β51 Κωδικός αναθεώρησης: ΝΟΔΟ 2921 100%

Για ένα τρέχον μέτρο κρασπεδορείθρου που κατασκευάζεται από κυβόλιθους που χορηγούνται από την αποθήκη της υπηρεσίας

ή από επιτόπια ανακύκλωση, όπου περιλαμβάνεται:

α. διαλογή,

β. φορτοεκφόρτωση και μεταφορά των κυβόλιθων από οποιοδήποτε σημείο επί τόπου του έργου,

γ. τοποθέτηση, όπως προβλέπεται στα σχέδια, σε θέση ευθεία ή καμπύλη,

δ. αντιστήριξη στο πίσω μέρος με γεωμετρικό πρίσμα από σκυρόδεμα C08/10 διαστάσεων 0,14x(0.10+0.15)/2μ.,

ε. διαμόρφωση θέσεων κάδων καθαριότητας, σύμφωνα με τις υποδείξεις της υπηρεσίας, στ. κατασκευή του κάτω τμήματος του ρείθρου των κρασπέδων από σκυρόδεμα C12/15, διαστάσεων 0,50x0,15μ.

ζ. κατασκευή του αντίστοιχου ρείθρου από σκυρόδεμα C16/20, διαστάσεων 0,25x(0,075+0,05)/2, με την απαιτούμενη εργασία

συμπίεσης και μόρφωσης της επιφάνειας του ρείθρου με μυστρί, ώστε αυτή να πάρει την κανονική εγκάρσια κλίση των 8% και

να γίνει λεία. Στην τιμή περιλαμβάνεται η απαιτούμενη εργασία ξυλοτύπων και η αφαίρεσή τους και

η. η αρμολόγηση αυτών με τσιμεντοκονία αναλογίας 600 χλγ/μ³, καθώς και όλες οι εργασίες

συμπίεσης και μόρφωσης της

επιφάνειας του ρείθρου με μυστρί, ώστε να λάβει αυτή την κανονική εγκάρσια κλίση και να είναι απολύτως λεία.

Στην τιμή συμπεριλαμβάνεται η απαιτούμενη εργασία ξυλοτύπων και η αφαίρεσή τους.

Τιμή ανά μέτρο μήκους (m) πλήρως τοποθετημένου κυβολιθικού κρασπέδου.

Ευρώ (Αριθμητικά): 8,82

(Ολογράφως) : οκτώ και ογδόντα δύο λεπτά

A.T. : 77

Άρθρο : ΝΑΟΔΟ Θ\Β86.01 Επιστρώσεις δαπέδων με κυβόλιθους από σκυρόδεμα

Σχετικό : Κωδικός αναθεώρησης: ΟΔΟ 2922 100%

Επιστρώσεις δαπέδων με κυβόλιθους από σκυρόδεμα κατά ΕΛΟΤ EN 1338, διαστάσεων 10x10x6 cm ή 20x10x6 cm ή οποιουδήποτε σχεδίου, χρώματος και υφής, σύμφωνα με την μελέτη.

Στην μεν περίπτωση κολυμβητικής τοποθέτησης περιλαμβάνεται η εφαρμογή στρώσης τσιμεντοκονιάματος των 350 kg τσιμέντου επί υφισταμένου σκυροδέματος και η αρμολόγησή του με κονίαμα των 450 kg τσιμέντου. Στη δε περίπτωση εν ξηρώ τοποθέτησης, περιλαμβάνεται η απόσωση μέσω ομοιόμορφης στρώσης ψιλής θραυστής άμμου επί του υφισταμένου υποστρώματος, σκυροδέματος ή εδάφους, η συμπύκνωση του εδάφους με δονητή καθώς και η αρμολόγηση με ψιλή θραυστή άμμο εν ξηρώ.

Πλήρως περαιωμένη εργασία τοποθέτησης, με τα απαιτούμενα υλικά και μικροϋλικά επί τόπου.

Τιμή ανά τετραγωνικό μέτρο.

Ευρώ (Αριθμητικά): 30,85
(Ολογράφως) : τριάντα και ογδόντα πέντε λεπτά

Α.Τ. : 78

Άρθρο : ΝΑΟΔΟ ΝΙΟΔ45 Αποξήλωση κι επανατοποθέτηση γρανιτικών κυβολίθων

Σχετικό : ΝΑΟΙΚ 78.96 Κωδικοί αναθεώρησης: ΝΑΟΔΟ 2922 50%
 ΝΑΟΔΟ 2531 50%

Για την αποξήλωση των γρανιτικών κυβολίθων, σε όποιο βάθος κι αν βρίσκονται, (χρώματος γκρι σκούρου, φυσικής κοπής με κανονικές ακμές, λεπτόκοκκης διαβάθμισης ψηγμάτων, μέσων διαστάσεων 10 X 20 X 10 εκ.) με το κονίαμα στρώσεως, αυτών, με προσοχή για την ακέραιη εξαγωγή τους, την συσσώρευση των προϊόντων καθαίρεσεως προς φόρτωση, και την επανατοποθέτησή τους (αφού καθαριστούν) στις προβλεπόμενες θέσεις οριζοντιογραφικά και υψομετρικά και σύμφωνα με τις υποδείξεις του επιβλέποντα μηχανικού (τοποθέτηση 45-50 τεμ. ανά μ2).

Στην τιμή, επίσης, περιλαμβάνονται:

α) διαλογή,

β) μεταφορά επί τόπου του εργοταξίου ή σε άλλη τοποθεσία επιλογής του αναδόχου (για προσωρινή αποθήκευση)

γ) προμήθεια και μεταφορά επί τόπου του έργου της απαιτούμενης άμμου για στρώση πάχους 3εκ. και της λεπτοκόκκου άμμου ποταμού ή λατομείου για την κάλυψη των μικροαρμών (διαστάσεων 1,5 - 2 εκ) μεταξύ των κυβολίθων, ή επί υπόβασης από σκυρόδεμα C16-30, 3 εκ. τσιμεντοασβεστοκονιάματος των 350kg για την έδρασή τους και την πλήρωση των αρμών (διαστάσεων 1,5 - 2 εκ.), ως και η πάσης φύσεως απαιτούμενη εργασία για την έντεχνη κατασκευή.

Η επιλογή του τρόπου τοποθέτησης των κυβολίθων αποφασίζεται από την υπηρεσία.

Εφ' όσον οι κυβόλιθοι τοποθετηθούν με άμμο απαραίτητη είναι και η δόννηση αυτών με ανάλογο μηχανικό δονητή ή οδοστρωτήρα.

Επίσης στην τιμή περιλαμβάνονται οι παρακάτω εργασίες:

"καθαίρεση του τσιμέντου πλήρωσεως καλυμμάτων τετραγωνικού σχήματος της Δ.Ε.Η. και πλήρωση αυτών με ανάλογα υλικά και

"κατασκευή κεκλιμένων επιπέδων (ράμπες), για την εξυπηρέτηση ατόμων με ειδικές ανάγκες, μετά από υπόδειξη της υπηρεσίας καθώς και σχήματος και μορφής καθ' υπόδειξη της υπηρεσίας.

Πλήρης περαιωμένη εργασία αποξήλωσης και τοποθέτησης, υλικά και μικρούλικά επί τόπου, σύμφωνα με τη μελέτη και τις υποδείξεις του Επιβλέποντα Μηχανικού.

Τιμή ανά τετραγωνικό μέτρο

Ευρώ (Αριθμητικά): 30,60
(Ολογράφως) : τριάντα και εξήντα λεπτά

Α.Τ. : 79

Άρθρο : ΝΑΟΙΚ 78.96 Επιστρώσεις δαπέδων με κυβολίθους από γρανίτη

Κωδικός αναθεώρησης: ΟΙΚ 7452 100%

Επιστρώσεις δαπέδων με κυβολίθους από γρανίτη, διαστάσεων 10x10x5 cm, οποιουδήποτε σχεδίου, χρώματος και υφής, σύμφωνα με την μελέτη.

Περιλαμβάνεται στην μεν περίπτωση έδρασης σε υφιστάμενο σκυρόδεμα, η εφαρμογή στρώσης τσιμεντοκονιάματος των 350 kg τσιμέντου, στην δε περίπτωση τοποθέτησης επί εδάφους η απίσωση και συμπύκνωση αυτού με δονητή καθώς και η αρμολόγηση με ψιλή θραυστή άμμο εν ξηρώ, ή με κονίαμα των 450 kg τσιμέντου.

Πλήρως περαιωμένη εργασία τοποθέτησης, με τα απαιτούμενα υλικά και μικρούλικά επί τόπου.

Τιμή ανά τετραγωνικό μέτρο (m2).

Ευρώ (Αριθμητικά): 45,00
(Ολογράφως) : σαράντα πέντε

Α.Τ. : 80

Άρθρο : ΝΑΟΙΚ Θ\73.11.02 Επιστρώσεις με σχιστόπλακες ακανόνιστες μέσου πάχους 3cm

Σχετικό : Κωδικός αναθεώρησης: ΟΙΚ 7311 100%

Επιστρώσεις με σχιστόπλακες ακανόνιστες προελεύσεως Καβάλας μέσου πάχους 3 cm, επί υποστρώματος από ασβεστοτσιμεντοκονίαμα 1 : 2 1/2 των 150 kg τσιμέντου πάχους 3 cm, με αρμούς μέσου πάχους 2 cm αρμολογούμενους με τσιμεντοκονίαμα των 450 kg, με τα υλικά επί τόπου και την εργασία πλήρους κατασκευής.

Τιμή ανά τετραγωνικό μέτρο (m²)

Ευρώ (Αριθμητικά): 18,00
(Ολογράφως) : δέκα οκτώ

A.T. : 81

Άρθρο : ΝΑΟΙΚ Θ\73.11.03 Επιστρώσεις με σχιστόπλακες τετραγωνισμένες μέσου πάχους 3cm

Σχετικό : Κωδικός αναθεώρησης: ΟΙΚ 7311 100%

Επιστρώσεις με σχιστόπλακες τετραγωνισμένες προελεύσεως Καβάλας μέσου πάχους 3 cm, επί υποστρώματος από ασβεστοτσιμεντοκονίαμα 1 : 2 1/2 των 150 kg τσιμέντου πάχους 3 cm, με αρμούς μέσου πάχους 2 cm αρμολογούμενους με τσιμεντοκονίαμα των 450 kg, με τα υλικά επί τόπου και την εργασία πλήρους κατασκευής.

Τιμή ανά τετραγωνικό μέτρο (m²)

Ευρώ (Αριθμητικά): 20,25
(Ολογράφως) : είκοσι και είκοσι πέντε λεπτά

A.T. : 82

Άρθρο : ΝΑΟΔΟ Β82 Διαμόρφωση διαβάσεων ατόμων με ειδικές ανάγκες σε πεζοδρόμια και νησίδες

Κωδικός αναθεώρησης: ΝΟΔΟ 2922 100%

Πλήρης διαμόρφωση διάβασης/πρόσβασης ΑΜΕΑ σε υφιστάμενα πεζοδρόμια και νησίδες.

Στην τιμή μονάδας περιλαμβάνονται:

- η αποξήλωση της υπάρχουσας πλακόστρωσης και κρασπέδων

- η πλήρης ανακατασκευή τους (υλικά και εργασία: πλάκες, κονίαμα έδρασης, υλικό αρμολόγησης, μεταφορά υλικών επί τόπου, εκτέλεση εργασιών, καθαρισμός χώρου εκτέλεσης εργασιών και συγκέντρωση και αποκομιδή πλεοναζόντων υλικών και προϊόντων αποξήλωσης), σύμφωνα με την προβλεπόμενη από την μελέτη υποβιβασμένη στάθμη, με διάταξη, τύπο και μορφή πλακών απόλυτα προσαρμοσμένη προς την υφιστάμενη πλακόστρωση.

Συμπεριλαμβάνεται επίσης η τοποθέτηση ανακλαστικών ταινιών προστασίας στην περίμετρο της πλακόστρωσης μέχρι την σκλήρυνση του κονιάματος έδρασης.

Τιμή κατ' αποκοπήν (τεμ), πλήρους δαιμορφώσεως διάβασης ΑΜΕΑ.

Ευρώ (Αριθμητικά): 115,00
(Ολογράφως) : εκατόν δέκα πέντε

A.T. : 83

Άρθρο : ΝΑΟΔΟ ΝΙΟΔ125.1 Επιστρώσεις σε ράμπα ΑΜΕΑ με πλάκες τσιμέντου, χρώματος κίτρινου, τύπου Δ όδευσης τυφλών 40X40 εκ

Σχετικό : ΝΑΟΔΟ Α\Β52 Κωδικός αναθεώρησης: ΝΟΔΟ 2922 100%

Για την πλήρη πλακόστρωση ράμπας ΑΜΕΑ σε πεζοδρόμια με πλάκες τσιμέντου διαστάσεων 40X40 εκ πάχους 3,5-4εκ, άτριφτες, ανάγλυφες χρώματος κίτρινου, όδευσης τυφλών τύπου Δ που δηλώνει εξυπηρέτηση, με τις ρίγες κάθετες στον άξονα της κίνησης και πλάκες τσιμέντου διαστάσεων 40X40 εκ πάχους 3,5-4εκ, άτριφτες, ανάγλυφες, όδευσης τυφλών τύπου Β που δηλώνει κίνδυνο, όπως ορίζεται στην εγκύκλιο και στις τεχνικές προδιαγραφές και νομοθεσία που αφορά τα άτομα με προβλήματα όρασης (Υπ.Αποφ. 52907 ΦΕΚ 2621/Β/31-12-2009) και όπως θα ισχύει κατά την περίοδο πλακόστρωσης ράμπας ΑΜΕΑ επί τόπου, με αρμούς πλάτους 20 mm, επί υποστρώματος πάχους 3,5 εκ από τσιμεντοασβεστοκονίαμα των 450 kg τσιμέντου και 0,04 m³ ασβέστου.

Στην τιμή περιλαμβάνεται: η καθαίρεση παλαιών πλακοστρώσεων δαπέδων παντός τύπου και οποιουδήποτε πάχους (τσιμέντου, μαρμάρου, τύπου Μάλτας, πορσελάνης, μωσαϊκού, κεραμικών, σχιστολίθου κλπ), με το κονίαμα στρώσεως αυτών, σε οποιαδήποτε στάθμη από το εδάφος, η καθαίρεση και τεμαχισμός μεμονωμένων στοιχείων απόλυτου σκυροδέματος παντός είδους, σε οποιαδήποτε στάθμη από το δάπεδο εργασίας.

Συμπεριλαμβάνονται οι δαπάνες του πάσης φύσεως απαιτούμενου εξοπλισμού και εργαλείων και η συσσώρευση των προϊόντων, μετά από τεμαχισμό του όγκου σκυροδέματος, στις θέσεις φόρτωσης. Περιλαμβάνεται η γενική εκσκαφή, μετά της μεταφορά σε οποιαδήποτε απόσταση, εδαφών γαιωδών και ημιβραχωδών οποιασδήποτε συστάσεως, βάθους έως 20εκ.:

η προσέγγιση μηχανημάτων και μεταφορικών μέσων, εκσκαφής με οποιοδήποτε μέσο ή και με τα χέρια και υπό οποιοδήποτε συνθήκες, αποστράγγισης των υδάτων, μόρφωσης των παρειών, των πρανών και του πυθμένα της σκάφης, σχηματισμού των αναβαθμών, η διαλογή, φύλαξη, φορτοεκφόρτωση σε οποιοδήποτε μεταφορικό μέσο (χωματοσυλλέκτη, αυτοκίνητο κλπ) και μεταφοράς των προϊόντων σε οποιαδήποτε απόσταση για τη χρησιμοποίηση των κατάλληλων στο έργο (π.χ. κατασκευή επιχωμάτων) ή για απόρριψη των ακατάλληλων ή πλεοναζόντων σε επιτρεπόμενες τελικές ή προσωρινές θέσεις, η δαπάνη του χαμένου χρόνου φορτοεκφορτώσεων και κάθε είδους σταλίας των αυτοκινήτων, η δαπάνη εναπόθεσης σε τελικές ή ενδιάμεσες θέσεις, η δαπάνη επαναφόρτωσης των προσωρινών αποθέσεων και εκφόρτωσης σε τελικές θέσεις, η δαπάνη διάστρωσης και διαμόρφωσης των αποθέσεων σύμφωνα με τις απαιτήσεις των όρων δημοπράτησης και της περιβαλλοντικής μελέτης, η αντιμετώπιση πάσης φύσεως δυσχερειών που προκύπτουν από τη σύγχρονη κυκλοφορία, άσχετα εάν η Υπηρεσία επιτρέψει βραχυχρόνιες διακοπές της, όπως περιορισμένα μέτωπα και όγκοι εκσκαφών κλπ, η συμπύκνωση της σκάφης, η κάθε είδους σταλία του μηχανικού εξοπλισμού και η δαπάνη αντιμετώπισης κάθε είδους δυσκολίας, η επανεπίκωση (με προϊόντα εκσκαφών) θεμελίων και τάφρων εκτός του σώματος της οδού, που οι εκσκαφές τους αποζημιώνονται με το άρθρο αυτό και δεν υπάρχει απαίτηση συμπύκνωσης, η καθώς και κάθε άλλη δαπάνη ανεξαρτήτως δυσχερειών που απαιτείται για την έντεχνη εκτέλεση της εργασίας, σύμφωνα και με τα λοιπά τεύχη δημοπράτησης.

Επίσης στην τιμή περιλαμβάνονται η στρώση σκυροδέματος κατηγορίας C 8/10 ως βάση για την επίστρωση των πλακών τσιμέντου, η δαπάνη προμήθειας του σκυροδέματος, μεταφοράς από οποιαδήποτε απόσταση στον τόπο ενσωμάτωσης και ενσωμάτωσης κάθε υλικού, και κάθε εργασίας που απαιτούνται σύμφωνα με την Τ.Σ.Υ., εν ξηρώ ή μέσα σε νερό, -η δαπάνη προσκόμισης, τοποθέτησης, χρήσης και απομάκρυνσης μετά το τέλος των εργασιών των πάσης φύσεως αναγκαίων ξυλοτύπων επιπέδων καμπύλων ή στρεβλών επιφανειών και γενικότερα του απαιτούμενου εξοπλισμού και των βοηθητικών εγκαταστάσεων, η δαπάνη των μηχανημάτων παραγωγής, μεταφοράς, άντλησης, ανύψωσης, καταβιβασμού, ανάμειξης, δόνησης κλπ., η δαπάνη διαμόρφωσης των ξυλοτύπων, η δαπάνη συντήρησης του σκυροδέματος με οποιοδήποτε μέσο (λινάτσες, χημικό υγρό κ.λ.π.) μέχρι τη σκλήρυνσή του, η δαπάνη επεξεργασίας των κατασκευαστικών αρμών.

Τέλος η δαπάνη προμήθειας ,μεταφοράς και τοποθέτησης επί τόπου του έργου των ειδικών αυτών πλακών, των υλικών στερέωσης, αρμολόγησης κλπ και όλων των απαιτούμενων υλικών, η δαπάνη καθαρισμού των αρμών και κάθε άλλη δαπάνη υλικού και εργασίας για την πλήρη και έντεχνη εκτέλεση του έργου.

Στην τιμή περιλαμβάνονται επίσης ανυψώσεις ή υποβιβασμοί φρεατίων Ο.Κ.Ω ή άλλων, που οι διαστάσεις τους είναι μέχρι 40X40 εκ. ή διαμέτρου 40 εκ. για τα κυκλικής διατομής. (1 m2)

Τιμή ανά τετραγωνικό μέτρο (m2) πλήρους πλακοστρώσεως

Ευρώ (Αριθμητικά): 18,00
(Ολογράφως): δέκα οκτώ

A.T. : 84

Άρθρο : ΝΑΟΔΟ ΝΙΟΔ125.2 **Επιστρώσεις σε ράμπα ΑΜΕΑ με πλάκες τσιμέντου, χρώματος κίτρινου, τύπου Β όδευσης τυφλών 40X40 εκ.**

Σχετικό : ΝΑΟΔΟ ΑΙΒ52 **Κωδικός αναθέρησης: ΝΟΔΟ 2922** **100%**

Για την πλήρη πλακόστρωση ράμπας ΑΜΕΑ σε πεζοδρόμια με πλάκες τσιμέντου διαστάσεων 40X40 εκ πάχους 3,5-4εκ, άτριφτες, ανάγλυφες, φολιδωτές με έντονες φολίδες τοποθετημένες σε τετράγωνο κνάβο με διάταξη διαγώνια προς την κίνηση των πεζών, χρώματος κίτρινο, τύπου Β: ΚΙΝΔΥΝΟΣ (όπως φαίνεται στα σχέδια τα οποία συνοδεύουν την παρούσα), οι οποίες τοποθετούνται για να προειδοποιήσουν τα άτομα με προβλήματα στην όραση για ενδεχόμενο κίνδυνο, όπως ορίζεται στην εγκύκλιο και στις τεχνικές προδιαγραφές και νομοθεσία που αφορά τα άτομα με προβλήματα όρασης (Υπ.Αποφ. 52907 ΦΕΚ 2621/Β/31-12-2009) και όπως θα ισχύει κατά την περίοδο πλακόστρωσης ράμπας ΑΜΕΑ επί τόπου, με αρμούς πλάτους 20 mm, επί υποστρώματος πάχους 3,5 εκ από τσιμεντοαβεστοκονίαμα των 450 kg τσιμέντου και 0,04 m3 ασβέστου.

Στην τιμή περιλαμβάνεται: η καθαίρεση παλαιών πλακοστρώσεων δαπέδων παντός τύπου και οποιουδήποτε πάχους (τσιμέντου, μαρμάρου, τύπου Μάλτας, πορσελάνης, μωσαϊκού, κεραμικών, σχιστολίθου κλπ), με το κονίαμα στρώσεως αυτών, σε οποιαδήποτε στάθμη από το εδάφος, η καθαίρεση και τεμαχισμός μεμονωμένων στοιχείων αόπλου σκυροδέματος παντός είδους, σε οποιαδήποτε στάθμη από το δάπεδο εργασίας.

Συμπεριλαμβάνονται οι δαπάνες του πάσης φύσεως απαιτούμενου εξοπλισμού και εργαλείων και η συσσώρευση των προϊόντων, μετά από τεμαχισμό του όγκου σκυροδέματος, στις θέσεις φόρτωσης. Περιλαμβάνεται η γενική εκσκαφή, μετά της μεταφορά σε οποιαδήποτε απόσταση, εδαφών γαιωδών και ημιβραχωδών οποιασδήποτε συστάσεως, βάθους έως 20εκ.:

η προσέγγιση μηχανημάτων και μεταφορικών μέσων, εκσκαφής με οποιοδήποτε μέσο ή και με τα χέρια

και υπό οποιεσδήποτε συνθήκες, αποστράγγισης των υδάτων, μόρφωσης των παρειών, των πρανών και του πυθμένα της σκάφης, σχηματισμού των αναβαθμών, η διαλογή, φύλαξη, φορτοεκφόρτωση σε οποιοδήποτε μεταφορικό μέσο (χωματοσυλλέκτη, αυτοκίνητο κλπ) και μεταφοράς των προϊόντων σε οποιαδήποτε απόσταση για τη χρησιμοποίηση των κατάλληλων στο έργο (π.χ. κατασκευή επιχωμάτων) ή για απόρριψη των ακατάλληλων ή πλεοναζόντων σε επιτρεπόμενες τελικές ή προσωρινές θέσεις, η δαπάνη του χαμένου χρόνου φορτοεκφορτώσεων και κάθε είδους σταλίας των αυτοκινήτων, η δαπάνη εναπόθεσης σε τελικές ή ενδιάμεσες θέσεις, η δαπάνη επαναφόρτωσης των προσωρινών αποθέσεων και εκφόρτωσης σε τελικές θέσεις, η δαπάνη διάστρωσης και διαμόρφωσης των αποθέσεων σύμφωνα με τις απαιτήσεις των όρων δημοπράτησης και της περιβαλλοντικής μελέτης, η αντιμετώπιση πάσης φύσεως δυσχερειών που προκύπτουν από τη σύγχρονη κυκλοφορία, άσχετα εάν η Υπηρεσία επιτρέψει βραχυχρόνιες διακοπές της, όπως περιορισμένα μέτωπα και όγκοι εκσκαφών κλπ, η συμπύκνωση της σκάφης, η κάθε είδους σταλία του μηχανικού εξοπλισμού και η δαπάνη αντιμετώπισης κάθε είδους δυσκολίας, η επανεπίχωση (με προϊόντα εκσκαφών) θεμελίων και τάφρων εκτός του σώματος της οδού, που οι εκσκαφές τους αποζημιώνονται με το άρθρο αυτό και δεν υπάρχει απαίτηση συμπύκνωσης, η καθώς και κάθε άλλη δαπάνη ανεξαρτήτως δυσχερειών που απαιτείται για την έντεχνη εκτέλεση της εργασίας, σύμφωνα και με τα λοιπά τεύχη δημοπράτησης.

Επίσης στην τιμή περιλαμβάνονται η στρώση σκυροδέματος κατηγορίας C 8/10 ως βάση για την επίστρωση των πλακών τσιμέντου, η δαπάνη προμήθειας του σκυροδέματος, μεταφοράς από οποιαδήποτε απόσταση στον τόπο ενσωμάτωσης και ενσωμάτωσης κάθε υλικού, και κάθε εργασίας που απαιτούνται σύμφωνα με την Τ.Σ.Υ., εν ξηρώ ή μέσα σε νερό, -η δαπάνη προσκόμισης, τοποθέτησης, χρήσης και απομάκρυνσης μετά το τέλος των εργασιών των πάσης φύσεως αναγκαίων ξυλοτύπων επιπέδων καμπύλων ή στρεβλών επιφανειών και γενικότερα του απαιτούμενου εξοπλισμού και των βοηθητικών εγκαταστάσεων, η δαπάνη των μηχανημάτων παραγωγής, μεταφοράς, άντλησης, ανύψωσης, καταβιβασμού, ανάμειξης, δόνησης κλπ., η δαπάνη διαμόρφωσης των ξυλοτύπων, η δαπάνη συντήρησης του σκυροδέματος με οποιοδήποτε μέσο (λινάτσες, χημικό υγρό κ.λ.π.) μέχρι τη σκλήρυνσή του, η δαπάνη επεξεργασίας των κατασκευαστικών αρμών.

Τέλος η δαπάνη προμήθειας ,μεταφοράς και τοποθέτησης επί τόπου του έργου των ειδικών αυτών πλακών, των υλικών στερέωσης, αρμολόγησης κλπ και όλων των απαιτούμενων υλικών, η δαπάνη καθαρισμού των αρμών και κάθε άλλη δαπάνη υλικού και εργασίας για την πλήρη και έντεχνη εκτέλεση του έργου.

Στην τιμή περιλαμβάνονται επίσης ανυψώσεις ή υποβιβασμοί φρεατίων Ο.Κ.Ω ή άλλων, που οι διαστάσεις τους είναι μέχρι 40X40 εκ. ή διαμέτρου 40 εκ. για τα κυκλικής διατομής. (1 m2)

Τιμή ανά τετραγωνικό μέτρο (m2) πλήρους πλακοστρώσεως

Ευρώ (Αριθμητικά): 18,00

(Ολογράφως) : δέκα οκτώ

A.T. : 85

Άρθρο : ΝΑΟΔΟ Β81

Πλακοστρώσεις με πλάκες από σκυρόδεμα διαστάσεων 40x40cm

Κωδικός αναθέωσης:

ΝΟΔΟ 2922

100%

Πλακοστρώσεις πεζοδρομίων, νησίδων και κοινοχρήστων υπαιθρίων χώρων με πλάκες έγχρωμες, επίπεδες ή ραβδωτές, από σκυρόδεμα, κατά ΕΛΟΤ EN 1339, διαστάσεων 40x40 cm.

Κατασκευή πλακοστρώσεων πεζοδρομίων, πλατειών και κοινοχρήστων χώρων από αντιολισθηρές πλάκες από σκυρόδεμα, έγχρωμες, τυποποιημένων διαστάσεων 40x40 cm, πάχους 3 cm.

Στην τιμή μονάδας περιλαμβάνονται:

- η προμήθεια, μεταφορά και απόθεση στον τόπο του έργου πλακών συσκευασμένων σε παλέτες,
- η παρασκευή και διάστρωση του κονιάματος έδρασης, (εργασία και υλικά),
- η τοποθέτηση των πλακών κατά την προβλεπόμενη από την μελέτη διάταξη (συμπεριλαμβανομένης της κοπής τεμαχίων, για την πλήρη κάλυψη της προβλεπομένης επιφάνειας, με χρήση ειδικών κοπτικών εργαλείων),
- η αρμολόγηση, με αριάνι της κατάλληλης απόχρωσης (υλικά και εργασία),
- ο πλήρης καθορισμός της διαστρωθείσας επιφάνειας και η περισυλλογή και αποκομιδή προς οριστική απόθεση σε οποιαδήποτε απόσταση πλεοναζόντων υλικών κατασκευής, θραυσμάτων πλακών, υλικών συσκευασίας κλπ.

Συμπεριλαμβάνεται επίσης η τοποθέτηση ανακλαστικών ταινιών προστασίας στην περίμετρο της πλακόστρωσης μέχρι την σκλήρυνση του κονιάματος έδρασης.

Τιμή ανά τετραγωνικό μέτρο (m2) πλήρως αποπερατωμένης, κατά τα ως άνω, πλακόστρωσης.

Ευρώ (Αριθμητικά): 17,30
(Ολογράφως) : δέκα επτά και τριάντα λεπτά

A.T. : 86

Άρθρο : ΝΑΟΔΟ Β52 Πλακοστρώσεις πεζοδρομίων, νησίδων κ.λ.π.

Κωδικός αναθεώρησης: ΝΟΔΟ 2922 100%

Πλακόστρωση πεζοδρομίων, νησίδων κλπ, με τσιμεντόπλακες κατά ΕΛΟΤ EN 1339, διαστάσεων 0,50 x 0,50 m, πάχους 5 cm, αντλιοσθρέες, με επιφανειακή στοιβάδα από λευκό τσιμέντο, σύμφωνα με την μελέτη και την ΕΤΕΠ 05-02-02-00 "Πλακοστρώσεις - λιθοστρώσεις πεζοδρομίων και πλατειών".

Στην τιμή μονάδας περιλαμβάνονται:

- η προμήθεια και μεταφορά επί τόπου του έργου των τσιμεντοπλακών και των υλικών στερέωσης και αρμολόγησης,

- η τοποθέτηση των τσιμεντοπλακών, η έδραση επί στρώσεως ασβεστοτσιμεντο-κονιάματος πάχους 2,5 - 3,0 cm, αποτελούμενου από ένα μέρος ασβέστη, πέντε μέρη καθαρής άμμου και 180 kg τσιμέντου ανά m³,

- η αρμολόγηση με τσιμεντομαρμαροκονία με λευκό τσιμέντο σε αναλογία 650 kg τσιμέντου ανά m³ μαρμαροκονίας και ο καθαρισμός των αρμών.

Τιμή ανά τετραγωνικό μέτρο έτοιμης πλακοστρώσεως.

Ευρώ (Αριθμητικά): 13,80
(Ολογράφως) : δέκα τρία και ογδόντα λεπτά

A.T. : 87

Άρθρο : ΝΑΟΔΟ ΝΙΟΔ48 Πλακοστρώσεις πεζοδρομίων με πλάκες τσιμέντου καρώ

Σχετικό : ΝΑΟΔΟ Β52 Κωδικός αναθεώρησης: ΝΑΟΙΚ 7316 100%

Για ένα τετραγωνικό μέτρο επιστρώσεως με πλάκες τσιμέντου πλευράς 40x40 cm, χρώματος μαύρου τελικής επιστρώσεως μωσαϊκού ψηφίδων και πάχους 3,5cm-4,00cm διαφόρων χρωμάτων (γκρι, κόκκινο κλπ.) λειασμένης εγχάρακτης επιφάνειας σε καρώ ή οποιουδήποτε σχεδίου, με αντοχή σε θλίψη μεγαλύτερη από 600 kg/cm², απορροφητικότητας μικρότερης του 12%, με αντίσταση σε παγετό και εγγυημένη αντλιοσθρότητα μετά ή άνευ αρμών (πλήρωση αρμών όπως στο άρθρο 11), τοποθετούμενων επί υποστρώματος πάχους 2,0 cm, εκ τσιμεντοασβεστοκονιάματος των 350 kg τσιμέντου και 0,04 m³ ασβέστου ή άλλου πλαστικοποιητικού υλικού, δηλ. υλικά επί τόπου και εργασία πλήρους κατασκευής.

Στην τιμή περιλαμβάνονται και οι ανυψώσεις ή υποβιβασμοί φρεατίων Ο.Κ.Ω. ή άλλων, που οι διαστάσεις τους είναι έως 40x40 cm ή διαμέτρου 40 cm για τα κυκλικής διατομής.

Τιμή ανά τετραγωνικό μέτρο (m²) πλήρους πλακοστρώσεως.

Ευρώ (Αριθμητικά): 17,00
(Ολογράφως) : δέκα επτά

A.T. : 88

Άρθρο : ΝΑΟΔΟ ΝΙΟΔ48.2 Πλακοστρώσεις πεζοδρομίων με πλάκες τσιμέντου καρώ 4X4 γκρι

Σχετικό : ΝΑΟΔΟ Β52 Κωδικός αναθεώρησης: ΝΑΟΙΚ 7316 100%

Για ένα τετραγωνικό μέτρο επιστρώσεως με πλάκες τσιμέντου πλευράς 40x40 cm, χρώματος γκρι τελικής επιστρώσεως και πάχους 3,5cm-4,00cm, επιφάνειας σε καρώ 4X4 τετράγωνα μεγέθους 10x10εκ. έκαστο, με αντοχή σε θλίψη μεγαλύτερη από 600 kg/cm², απορροφητικότητας μικρότερης του 12%, με αντίσταση σε παγετό και εγγυημένη αντλιοσθρότητα μετά ή άνευ αρμών (πλήρωση αρμών όπως στο άρθρο 11), τοποθετούμενων επί υποστρώματος πάχους 2,0 cm, εκ τσιμεντοασβεστοκονιάματος των 350 kg τσιμέντου και 0,04 m³ ασβέστου ή άλλου πλαστικοποιητικού υλικού, δηλ. υλικά επί τόπου και εργασία πλήρους κατασκευής.

Στην τιμή περιλαμβάνονται και οι ανυψώσεις ή υποβιβασμοί φρεατίων Ο.Κ.Ω. ή άλλων, που οι διαστάσεις τους είναι έως 40x40 cm ή διαμέτρου 40 cm για τα κυκλικής διατομής.

Τιμή ανά τετραγωνικό μέτρο (m²) πλήρους πλακοστρώσεως.

Ευρώ (Αριθμητικά): 17,00
(Ολογράφως) : δέκα επτά

Α.Τ. : 89

Άρθρο : ΝΑΟΔΟ Θ\B81.03 Πλακοστρώσεις με εγχάρακτες πλάκες από σκυρόδεμα διαστάσεων 40x40cm, που περιέχουν ψυχρά υλικά (cool materials)

Σχετικό : Κωδικός αναθεώρησης: ΝΟΔΟ 2922 100%

Πλακοστρώσεις πεζοδρομίων, νησίδων και κοινοχρήστων υπαιθρίων χώρων με τσιμεντοπλάκες περιέχουσες ψυχρά υλικά (cool materials), εγχάρακτες σε τετράγωνα 10x10 cm, χρώματος γκρι, διαστάσεων 40x40 cm, κατά ΕΛΟΤ EN 1339.

Κατασκευή πλακοστρώσεων πεζοδρομίων, πλατειών και κοινοχρήστων χώρων από αντλιοσθηρές πλάκες από σκυρόδεμα, έγχρωμες, τυποποιημένων διαστάσεων 40x40 cm, πάχους 3 cm.

Η απαιτούμενη υψηλή ανακλαστικότητα των τσιμεντοπλάκων της συγκεκριμένης κατηγορίας θα προσδίδεται με ενσωμάτωση ψυχρών υλικών στην επιφανειακή τους στοιβάδα τους, και όχι με επίστρωση, επίπαση ή επάλειψη ψυχρών υλικών σε συμβατικής κατασκευής τσιμεντόπλακες. Όταν προβλέπεται η διαμόρφωση αρμών στην πλακόστρωση, η πλήρωσή τους θα γίνεται με τσιμεντοειδές υλικό, ανθεκτικό σε υψηλές και χαμηλές θερμοκρασίες περιβάλλοντος, το οποίο θα εφαρμόζεται επιμελώς με σύριγγα αρμολόγησης, χωρίς υπερχειλίσεις στην επιφάνεια της πλάκας.

Απαγορεύεται σε κάθε περίπτωση η αρμολόγηση με υδαρές κονίαμα που εφαρμόζεται στις συμβατικές πλακοστρώσεις, γιατί με τον τρόπο αυτό επέρχεται μείωση ή/και απώλεια των ψυχρών χαρακτηριστικών της επίστρωσης.

Οι επιδόσεις των ψυχρών τσιμεντοπλάκων εξαρτώνται από την απόχρωση της επιφανείας τους και εάν δεν καθορίζεται διαφορετικά στην μελέτη, οι καινούργιες πλάκες θα πληρούν τις ελάχιστες απαιτήσεις του ακόλουθου πίνακα:

Ελάχιστες επιδόσεις λευκών και εγχρωμών τσιμεντοπλάκων με ψυχρά υλικά

Κατηγοριοποίηση ανακλαστικότητας	Αρχικός στο εγγύς υπέρυθρο στο ορατό φάσμα (SR)	Αρχικός συντελεστής εκπομπής στο φάσμα (NIR)	Αρχικός συντελεστής υπέρυθρο (Infrared Emittance)	προϊόντων
ΟΜΑΔΑ 1 ΠΛΑΚΕΣ ΖΩΝΩΝ ΕΞΥΠΗΡΕΤΗΣΗΣ ΑΜΕΑ	SR >= 0, 60	>= 0,65	>= 0,85	
ΟΜΑΔΑ 2 ΑΠΟΧΡΩΣΕΙΣ ΚΑΦΕ, ΩΧΡΑ, ΚΙΤΡΙΝΟ, ΚΕΡΑΜΙΔΙ, ΜΠΛΕ, ΠΡΑΣΙΝΟ, ΓΚΡΙ	SR >= 0, 50	>= 0,60	>=0,85	
ΟΜΑΔΑ 3 ΛΕΥΚΕΣ ΠΛΑΚΕΣ	SR >= 0, 65	>=0,80	>=0,85	

Οι περιέχουσες ψυχρά υλικά τσιμεντόπλακες, όσον αφορά τα φυσικά και μηχανικά χαρακτηριστικά και τις ανοχές διαστάσεων θα πληρούν τις απαιτήσεις του Προτύπου ΕΛΟΤ EN 1339.

Θα συνοδεύονται επίσης από εκθέσεις εργαστηριακών δοκιμών μέτρησης της ανακλαστικότητας και του συντελεστή εκπομπής στο υπέρυθρο (με βάση τα Πρότυπα: ASTM E 903 / ASTM G159) και του συντελεστή εκπομπής στο υπέρυθρο (με βάση τα Πρότυπα ASTM E408 / ASTM C1371).

Στις περιπτώσεις τσιμεντοπλάκων με αδρή υφή ή εκτυπη επιφάνεια (ραβδωτές, σταμπωτές κλπ) οι εργαστηριακές μετρήσεις για τον προσδιορισμό των ψυχρών ιδιοτήτων θα αφορούν κατά το δυνατόν ομαλές, ομοιογενείς και ομοιόμορφες περιοχές της επιφάνειας.

Στην τιμή μονάδας περιλαμβάνονται:

- η προμήθεια, μεταφορά και απόθεση στον τόπο του έργου πλακών συσκευασμένων σε παλέτες,
- η παρασκευή και διάστρωση του κονιάματος έδρασης, (εργασία και υλικά),
- η τοποθέτηση των πλακών κατά την προβλεπόμενη από την μελέτη διάταξη (συμπεριλαμβανομένης της κοπής τεμαχίων, για την πλήρη κάλυψη της προβλεπομένης επιφάνειας, με χρήση ειδικών κοπτικών εργαλείων),
- η αρμολόγηση, με αριάνι της κατάλληλης απόχρωσης (υλικά και εργασία),
- ο πλήρης καθορισμός της διαστρωθείσας επιφάνειας και η περισυλλογή και αποκομιδή προς

οριστική απόθεση σε οποιαδήποτε απόσταση πλεοναζόντων υλικών κατασκευής, θραυσμάτων πλακών, υλικών συσκευασίας κλπ.

Συμπεριλαμβάνεται επίσης η τοποθέτηση ανακλαστικών ταινιών προστασίας στην περίμετρο της πλακόστρωσης μέχρι την σκλήρυνση του κονιάματος έδρασης.

Τιμή ανά τετραγωνικό μέτρο (m²) πλήρως αποπερατωμένης, κατά τα ως άνω, πλακόστρωσης.

Ευρώ (Αριθμητικά): 22,50

(Ολογράφως) : είκοσι δύο και πενήντα λεπτά

A.T. : 90

Άρθρο : ΝΑΟΙΚ 79.81

Βελτίωση θερμικών επιδόσεων εξωτερικών χώρων με επίστρωση εγχρώμων κυβόλιθων που περιέχουν ψυχρά υλικά (cool materials)

Κωδικός αναθεώρησης: ΟΙΚ 7744 100%

Επιστρώσεις εξωτερικών δαπέδων, πεζοδρομιών και πλατειών με λευκούς ή έγχρωμους κυβόλιθους περιέχοντες ψυχρά υλικά (cool materials), οποιουδήποτε σχήματος, σε οποιαδήποτε υποδομή.

Η απαιτούμενη υψηλή ανακλαστικότητα των κυβόλιθων της συγκεκριμένης κατηγορίας θα προσδίδεται με ενσωμάτωση ψυχρών υλικών στην επιφανειακή τους στοιβάδα τους, και όχι με επίστρωση, επίταση ή επάλειψη ψυχρών υλικών σε συμβατικής κατασκευής κυβόλιθους.

Οι επιδόσεις των ψυχρών κυβόλιθων εξαρτώνται από την ανακλαστικότητα της επιφανείας τους στην ηλιακή ακτινοβολία (Solar Reflectance, SR) και εάν δεν καθορίζεται διαφορετικά στη μελέτη, οι καινούργιοι κυβόλιθοι θα πληρούν τις ελάχιστες απαιτήσεις του ακόλουθου πίνακα:

Ελάχιστες επιδόσεις λευκών και εγχρώμων κυβόλιθων με ψυχρά υλικά

Κατηγοριοποίηση προϊόντων	Αρχικός συντελεστής ανακλαστικότητας στην ηλιακή ακτινοβολία (SR)	Αρχικός συντελεστής αντανάκλαστικότητας στο εγγύς υπέρυθρο φάσμα (SRnir)	Αρχικός συντελεστής εκπομπής στο υπέρυθρο (Infrared Emittance)
ΟΜΑΔΑ 1 ΠΛΑΚΕΣ ΖΩΝΩΝ ΕΞΥΠΗΡΕΤΗΣΗΣ ΑΜΕΑ	SR >= 0,50	>= 0,50	>= 0,85
ΟΜΑΔΑ 2 ΑΠΟΧΡΩΣΕΙΣ ΚΑΦΕ, ΩΧΡΑ, ΚΙΤΡΙΝΟ, ΚΕΡΑΜΙΔΙ, ΜΠΛΕ, ΠΡΑΣΙΝΟ, ΓΚΡΙ	SR >= 0,40	>= 0,50	>= 0,85

Οι περιέχοντες ψυχρά υλικά κυβόλιθοι, όσον αφορά τα φυσικά και μηχανικά χαρακτηριστικά και τις ανοχές διαστάσεων θα πληρούν τις απαιτήσεις του Προτύπου ΕΛΟΤ EN 1338.

Θα συνοδεύονται επίσης από εκθέσεις εργαστηριακών δοκιμών μέτρησης της ανακλαστικότητας στην ηλιακή ακτινοβολία (Solar Reflectance, SR) (με βάση τα Πρότυπα ASTM E 903/ASTM G159) και του συντελεστή εκπομπής στο υπέρυθρο, με βάση τα Πρότυπα ASTM E408/ASTM C1371.

Για ένα τετραγωνικό μέτρο πλήρως περαιωμένης επίστρωσης σύμφωνα με την Μελέτη, με τα υλικά και μικροϋλικά επί τόπου και την εργασία.

Ευρώ (Αριθμητικά): 39,40

(Ολογράφως) : τριάντα εννέα και σαράντα λεπτά

A.T. : 91

Άρθρο : ΝΑΟΔΟ ΝΙΟΙΚ64.21.01

Προστατευτικός στυλίσκος από σιδηροσωλήνα 4"

Σχετικό :

Κωδικοί αναθεώρησης: ΟΙΚ 6421 81%
ΟΙΚ 77.67.8 19%

Για την προμήθεια και τοποθέτηση ενός αποτρεπτικού - προστατευτικού στυλίσκου από σιδηροσωλήνα διαμέτρου 4" (101.6 mm), πάχους 4.00 mm και συνολικού ύψους 80εκ., ο οποίος πακτώνεται σε βάθος 20εκ. με σκυρόδεμα C 12/15 στο πεζοδρόμιο σε απόσταση από την εξωτερική παρειά του κρασπέδου 30 -50εκ., πληρώνεται με σκυρόδεμα C 12/15 (μέχρι σε ύψος 50εκ. πάνω από τη στάθμη του

πεζοδρομίου) και τσιμεντοκονία των 400χλγ. (στο υπόλοιπο των 10εκ.) για τη δημιουργία σφαιρικής στέψης και βάφεται με διπλή στρώση μινίου και τελικού χρώματος της υποδείξεως της υπηρεσίας.
* Στην τιμή περιλαμβάνονται η προμήθεια όλων των υλικών που απαιτούνται, η κατεργασία και η μεταφορά αυτών στο έργο, καθώς και οι εργασίες εκσκαφής του πεζοδρομίου, πάκτωσης του σωλήνα και πλήρωσης αυτού με σκυρόδεμα και τσιμεντοκονία, διαμόρφωσης σφαιρικής στέψης στο πάνω μέρος του σωλήνα, βαφής του σωλήνα και αποκατάσταση του πεζοδρομίου.

Τιμή ανά τεμάχιο.

Ευρώ (Αριθμητικά): 43,94

(Ολογράφως) : σαράντα τρία και ενενήντα τέσσερα λεπτά

A.T. : 92

Άρθρο : ΝΑΟΔΟ ΝΙΟΔ170 Προμήθεια και τοποθέτηση αποτρεπτικών εμποδίων σύνθετης κατασκευής

Σχετικό : ΝΑΟΙΚ Β164.06 Κωδικός αναθέωσης: ΟΙΚ 6407 100%

Αποτρεπτικά εμπόδια πεζοδρομίου, σύνθετης κατασκευής, από προφίλ αλουμινίου, το οποίο σταθεροποιείται επί κεντρικού εσωτερικού πυρήνα από χυτοσίδηρο γαλβανισμένο εν θερμώ, σύμφωνα με το συνημμένο σχέδιο της Υπηρεσίας.

Τα εμπόδια αποτελούνται από:

1.Την βάση - κορμό που είναι ένα στοιχείο χυτοσιδηρό κυλινδρικής μορφής, διαμέτρου Φ80 mm και ύψους 0,405 m και με τις κατάλληλες εγκοπές στην άνω περιμετρική ακμή.

2.Την κορυφή που είναι ένα στοιχείο από προφίλ αλουμινίου κυλινδρικής μορφής πάχους 5 mm, διαμέτρου Φ160 mm και ύψους 0,60 m, βαμμένο ηλεκτροστατικά με πολυεστερική πούδρα, χρώματος γκρι τύπου Manganese της εταιρείας AKZO NOBEL και με τις εγκοπές για την σταθεροποίηση του εμποδίου επί του εσωτερικού πυρήνα, ο οποίος πακτώνεται κατά 30 cm εντός βάσης από τσιμέντο. Όλα τα χυτοσιδηρά στοιχεία υπόκεινται σε αντισεισμική προστασία.

Στην τιμή περιλαμβάνεται η προμήθεια, η μεταφορά και η τοποθέτηση των αποτρεπτικών εμποδίων με την δαπάνη κατασκευής της εδράσεως αυτών και των στερεών εγκιβωτισμού.

(Μέτρηση σε τεμάχια τοποθετηθέντων εμποδίων)

Τιμή ανά τεμάχιο

Ευρώ (Αριθμητικά): 70,00

(Ολογράφως) : εβδομήντα

A.T. : 93

Άρθρο : ΝΑΟΔΟ ΝΙΟΔ150 Χυτοσιδηρά αποτρεπτικά εμπόδια

Σχετικό : Β1ΝΟΙΚ .164.0.6 Κωδικός αναθέωσης: ΟΙΚ 6407 100%

Για την προμήθεια ή κατασκευή σε χυτήριο και την τοποθέτηση χυτοσιδηρών αποτρεπτικών εμποδίων, μορφής, σχεδίου και διαστάσεων της επιλογής της Υπηρεσίας, σύμφωνα με τα ήδη τοποθετημένα σε διάφορα σημεία του κέντρου της πόλης, τα οποία πακτώνονται σε βάθος 20εκ. με σκυρόδεμα C 12/15 στο πεζοδρόμιο σε απόσταση από την εξωτερική παρειά του κρασπέδου 30 - 50εκ., χρώματος της υποδείξεως της Υπηρεσίας. Στην τιμή περιλαμβάνονται η προμήθεια, (ή σε περίπτωση κατασκευής των εμποδίων σε χυτήριο, η κατασκευή της μήτρας η οποία παραδίνεται μετά το πέρας των εργασιών στην Υπηρεσία), όλων των υλικών που απαιτούνται, η κατεργασία και μεταφορά αυτών στο έργο, καθώς και οι εργασίες εκσκαφής του πεζοδρομίου, πάκτωσης του και πλήρωσης αυτού με σκυρόδεμα και τσιμεντοκονία, βαφής του αποτρεπτικού εμποδίου με μίνιο και βερνικόχρωμα και αποκατάσταση του πεζοδρομίου.

Τιμή ανά χιλιόγραμμο (kg) έτοιμων χυτοσιδηρών αποτρεπτικών εμποδίων

Ευρώ (Αριθμητικά): 1,00

(Ολογράφως) : ένα

A.T. : 94

Άρθρο : ΝΑΟΔΟ ΝΙΟΔ150.2Α Προμήθεια και τοποθέτηση χυτοσιδηρών αποτρεπτικών εμποδίων

Σχετικό : Β1ΝΟΙΚ .164.0.6 Κωδικός αναθέωσης: ΟΙΚ 6407 100%

Για την προμήθεια ή κατασκευή σε χυτήριο και την τοποθέτηση χυτοσιδηρών αποτρεπτικών, τα οποία πακτώνονται σε βάθος τουλάχιστον 15εκ. στο πεζοδρόμιο σε απόσταση από την εξωτερική παρειά του κρασπέδου τουλάχιστον 20εκ., χρώματος της υποδείξεως της Υπηρεσίας.

Κατασκευασμένα από χυτοσίδηρο -ένα ενιαίο τεμάχιο χωρίς συνδέσεις ή κολλήσεις-, διαμέτρου τουλάχιστον Φ114mm (επιθυμητό Φ120mm), κατάλληλο για την αντοχή του σε προσκρούσεις οχημάτων,

υψηλότατης αντοχής στις καιρικές συνθήκες και στην διάβρωση (οξειδωση-σκουριά). Η επιφάνεια να είναι καθαρισμένη, ώστε να επιτυγχάνεται η άψογη εμφάνιση του χυτού με λεία επιφάνεια χωρίς τρύπες, εξογκώματα, πόρους.

Το αποτρεπτικό εμπόδιο θα διαμορφώνεται στο ανώτερο τμήμα του με τρεις ή τέσσερις εσοχές - αύλακες, ώστε στην μία να υπάρχει αντανάκλαστική ταινία διαφόρων τύπων προκειμένου να είναι ορατά και τις νυκτερινές ώρες στα σημεία όπου δεν υπάρχει επαρκής φωτισμός, σύμφωνα με τις υποδείξεις της Υπηρεσίας. Η αντανάκλαστική μεμβράνη θα πρέπει να είναι High Intensity (τύπος III) .

Το συνολικό ύψος του χυτοσιδηρού αποτρεπτικού εμποδίου θα είναι τουλάχιστον 75 cm με το εμφανές μέρος (επάνω από την επιφάνεια του εδάφους) να είναι 60cm , ενώ το τμήμα που θα πακτώνεται στο έδαφος θα είναι τουλάχιστον 15 cm με ειδική εγκοπή για καλύτερη πάκτωση.

Η βαφή θα πρέπει να περιλαμβάνει τουλάχιστον δύο στρώσεις με ειδικό primer (δύο συστατικών) και τουλάχιστον δύο στρώσεις ακρυλικής πολυουρεθάνης δυο συστατικών, για μέγιστη αντοχή σε χρόνο, καιρικές συνθήκες και μηχανικές καταπονήσεις που σε κάθε περίπτωση να καθιστά το υλικό πολύ ανθεκτικό στον χρόνο τις καιρικές συνθήκες τα μικροχτυπήματα και την οξειδωση (σκουριά) σύμφωνα και με τον κανονισμό της ΕΕ 2004/42 VOC (επιθυμητό και ISO12944).

Στην τιμή περιλαμβάνονται η προμήθεια, (ή σε περίπτωση κατασκευής των εμποδίων σε χυτήριο, η κατασκευή της μήτρας η οποία παραδίδεται μετά το πέρας των εργασιών στην Υπηρεσία), όλων των υλικών που απαιτούνται, η κατεργασία και μεταφορά αυτών στο έργο, καθώς και οι εργασίες εκκαφής του πεζοδρομίου, πάκτωσης του και πλήρωσης αυτού με σκυρόδεμα (C10/12) καθώς και η τσιμεντοκονία για αποκατάσταση του πεζοδρομίου.

Τιμή ανά τεμάχιο (τεμ.) έτοιμων χυτοσιδηρών αποτρεπτικών εμποδίων

Ευρώ (Αριθμητικά): 110,00
(Ολογράφως) : εκατόν δέκα

A.T. : 95

Άρθρο : ΝΑΟΔΟ ΝΙΟΔ145.2 Αποτρεπτικά εμπόδια σχήματος Π από σιδηροσωλήνες Φ2"

Σχετικό : ΒΙΝΟΙΚ .164.1.6.03 Κωδικός αναθέωσης: ΟΙΚ 6418 100%

Κατασκευή και τοποθέτηση κιγκλιδώματος μορφής Π χρώματος κίτρινου ή άλλου σύμφωνα με υπόδειξη της Υπηρεσίας, από σιδηροσωλήνα Φ 2", με στρογγυλεμένες ακμές με ύψος 0,80μ. και μήκος 1,50 μ. με απόσταση μεταξύ τους 1,00 μ. και με επιπλέον οριζόντιο στοιχείο στα 0,10 μ. από το δάπεδο για να είναι εντοπίσιμα από άτομα με προβλήματα όρασης (σύμφωνα με την Αποφ. 52907/09, ΦΕΚ-2621/Β/31-12-09, σύμφωνα με το σχέδιο της Υπηρεσίας.

Στην τιμή περιλαμβάνεται η κατασκευή καθώς και εργασία πλήρους τοποθέτησης, με τον χρωματισμό. Τιμή ανά τεμάχιο (τεμ)

Ευρώ (Αριθμητικά): 70,25
(Ολογράφως) : εβδομήντα και είκοσι πέντε λεπτά

A.T. : 96

Άρθρο : ΝΑΟΙΚ 64.10.03 Κιγκλιδώματα από σιδηροσωλήνες μαύρους, Φ 2"

Κωδικός αναθέωσης: ΟΙΚ 6413 100%

Κατασκευή και τοποθέτηση κιγκλιδώματος απλού από οριζόντια τμήματα και ορθοστάτες από σιδηροσωλήνες μαύρους, με όλα τα ειδικά κοχλιωτά τεμάχια και γενικά σιδηροσωλήνες, ειδικά τεμάχια, αντισκωριακή επίστρωση με βαφή βάσεως ψευδαργύρου σε δύο στρώσεις, καθώς και εργασία πλήρους τοποθέτησης και τελικού χρωματισμού (συμπεριλαμβανομένων των υλικών βαφής).

Από σιδηροσωλήνες μαύρους Φ 2".

Τιμή ανά τρέχον μέτρο (μμ).

Ευρώ (Αριθμητικά): 16,80
(Ολογράφως) : δέκα έξι και ογδόντα λεπτά

A.T. : 97

Άρθρο : ΝΑΟΙΚ 064.02.01 Σιδηρά κιγκλιδώματα από λάμα 4X1εκ.

Σχετικό : ΒΙΝΟΙΚ .164.1.6.03 Κωδικός αναθέωσης: ΟΙΚ 6402 100%

Σιδηρό εμπόδιο στάθμευσης, σύμφωνα με τα σχέδια της Υπηρεσίας, κατασκευασμένα εξ'ολοκλήρου από σιδηρά λάμα 1.00x4.00cm, πλήρως τοποθετημένα και πακτωμένα καθ'

υπόδειξη του επιβλέποντα.

Τα τεμάχια θα ασταρώνονται πριν τη συναρμολόγηση και τις συγκολλήσεις. Το ατάρωμαθα γίνεται με εγκεκριμένο αστάρι χρωμικού ψευδαργυρού. Στην τιμή περιλαμβάνεται και η αντιδιαβρωτική προστασία των κιγκλιδωμάτων μέσω της βαφής, σε χρώμα επιλογής της Υπηρεσίας. Η βαφή θα πρέπει να συνοδεύεται από κατάλληλα πιστοποιητικά που να αποδεικνύουν την ικανότητά της να προσφέρει αντιδιαβρωτική προστασία στα σιδηρά στοιχεία. Ο Ανάδοχος μπορεί να χρησιμοποιήσει τη βαφή μετά από έγκριση της Υπηρεσίας.

Η πάκτωση των ορθοστατών υλοποιούνται με ισχυρό τσιμεντοκονίαμα.

Στην τιμή μονάδος περιλαμβάνονται όλα τα υλικά, μικροϋλικά και βοηθητικά υλικά κατασκευής, τοποθέτησης, ανάρτησης και λειτουργίας, καθώς και όλες οι απαιτούμενες εργασίες για την επί τόπου παράδοση τοποθετημένων εμποδίων. Επίσης, περιλαμβάνεται η προσκόμιση, τοποθέτηση, συγκόλληση των τεμαχίων, η στερέωση μεταξύ τους

Τιμή ανά τεμάχιο (τεμ)

Ευρώ (Αριθμητικά): 49,43

(Ολογράφως) : σαράντα εννέα και σαράντα τρία λεπτά

A.T. : 98

Άρθρο : ΝΑΟΔΟ Ε04.1 Σιδηροσωλήνες κιγκλιδωμάτων

Κωδικός αναθεώρησης: ΝΟΔΟ 2653 100%

Σιδηροσωλήνες κιγκλιδωμάτων γεφυρών, γαλβανισμένοι, με ραφή, κατά ΕΛΟΤ EN 10255, από χάλυβα S195T, κλάσεως L (πράσινη ετικέττα), ονομαστικής διαμέτρου DN 50 mm (σπείρωμα, thread size = 2", δεξ = 60,3 mm, πάχος τοιχώματος 3,2 mm), με τα απαιτούμενα τεμάχια περιβολής από γαλβανισμένους σιδηροσωλήνες μεγαλύτερης διαμέτρου στους ορθοστάτες των κιγκλιδωμάτων.

Στην τιμή μονάδας περιλαμβάνονται:

- η προμήθεια και μεταφορά επί τόπου των σιδηροσωλήνων και των ειδικών τεμαχίων σύνδεσης/στερέωσης (όλα γαλβανισμένα)

- η τοποθέτηση και στερέωση των σιδηροσωλήνων στους ορθοστάτες του κιγκλιδώματος με μηχανικά μέσα ή/και ηλεκτροσυγκόλληση

- η αποκατάσταση του γαλβανίσματος στις θέσεις συγκόλλησης με υλικό βάσεως ψευδαργύρου εφαρμοζόμενο εν ψυχρώ

- η κοπή, η κάμψη (όπου απαιτείται) και η απομείωση των σωλήνων

Τιμή ανά μέτρο μήκους πλήρως εγκατεστημένου γαλβανισμένου σωλήνα κιγκλιδωμάτων

Ευρώ (Αριθμητικά): 12,05

(Ολογράφως) : δώδεκα και πέντε λεπτά

A.T. : 99

Άρθρο : ΝΑΟΔΟ Ε04.2 Σιδηρά κιγκλιδώματα

Κωδικός αναθεώρησης: ΝΟΔΟ 2652 100%

Σιδηρά κιγκλιδώματα από μορφοσίδηρο και ελάσματα ποιότητας S235J κατά ΕΛΟΤ EN 10025-1, διαμορφωμένα σύμφωνα με τα σχέδια λεπτομερειών της μελέτης.

Στην τιμή μονάδας περιλαμβάνονται:

- η προμήθεια και μεταφορά επί τόπου του έργου των στοιχείων του κιγκλιδώματος, πλήρως διαμορφωμένων σε εγκατάσταση που διαθέτει τις απαιτούμενες εργαλειομηχανές, που θα έχουν υποστεί καθαρισμό επιφανείας με μεταλλοβολή ή αμμοβολή ποιότητας SA 2 1/2, σύμφωνα με το πρότυπο ΕΛΟΤ EN ISO 8504-1 και αντισκωριακή προστασία με δύο στρώσεις βαφής βάσεως ψευδαργύρου, πάχους ξηρού υμένα (εκάστης) $25 \pm 5 \mu\text{m}$

- η πάκτωση των ορθοστατών και αντηρίδων σε υφιστάμενες κατασκευές από σκυρόδεμα (διάνοιξη οπής με κρουστικοπεριστροφικό εργαλείο, κατακορύφωση και πάκτωση με τσιμεντοκονία ή εποξειδικό κονίαμα), ή η αγκύρωσή τους με αγκύρια διαστελλομένης κεφαλής ή ρητινικής πάκτωσης

- η συναρμολόγηση του κιγκλιδώματος με κοχλίωση ή/και επι τόπου ηλεκτροσυγκόλληση

- η τελική βαφή των στοιχείων του κιγκλιδώματος με ελαιόχρωμα αλκυδικής σιλικόνης σε δύο στρώσεις συνολικού πάχους ξηρού υμένα $125 \mu\text{m}$

Τιμή ανά χιλιόγραμμα τοποθετημένου σιδηρού κιγκλιδώματος.

Ευρώ (Αριθμητικά): 2,70
(Ολογράφως) : δύο και εβδομήντα λεπτά

A.T. : 100

Άρθρο : ΝΑΟΙΚ 64.01.01 Σιδηρά κιγκλιδώματα από ράβδους συνήθων διατομών, απλού σχεδίου από ευθύγραμμες ράβδους
Κωδικός αναθεώρησης: ΟΙΚ 6401 100%

Κατασκευή και τοποθέτηση σιδηρών κιγκλιδωμάτων εξωστών, κλιμάκων, περιφράξεων κλπ., από ράβδους συνήθων διατομών. Συμπεριλαμβάνεται η προμήθεια του μορφοσιδήρου και των υλικών ήλωσης και στερέωσης καθώς και η εργασία για την πλήρη κατασκευή, τοποθέτηση και στερέωση των κιγκλιδωμάτων.

Απλού σχεδίου από ευθύγραμμες ράβδους.

Τιμή ανά χιλιόγραμμο (kg).

Ευρώ (Αριθμητικά): 4,50
(Ολογράφως) : τέσσερα και πενήντα λεπτά

A.T. : 101

Άρθρο : ΝΑΟΙΚ 64.16.03 Κιγκλιδώματα από σιδηροσωλήνες γαλβανισμένους, Φ 2"
Κωδικός αναθεώρησης: ΟΙΚ 6418 100%

Κατασκευή και τοποθέτηση κιγκλιδώματος απλού από οριζόντια τμήματα και ορθοστάτες από γαλβανισμένους σιδηροσωλήνες, με όλα τα ειδικά κοχλιωτά τεμάχια και γενικά σιδηροσωλήνες, ειδικά τεμάχια, καθώς και εργασία πλήρους τοποθέτησης, χωρίς τον χρωματισμό.

Από σιδηροσωλήνες γαλβανισμένους Φ 2".

Τιμή ανά τρέχον μέτρο (m).

Ευρώ (Αριθμητικά): 17,40
(Ολογράφως) : δέκα επτά και σαράντα λεπτά

A.T. : 102

Άρθρο : ΝΑΠΡΣ Β11.10 Κάδοι Απορριμμάτων Επιστήλιος διπλός κάδος με σταχτοδοχείο
Κωδικός αναθεώρησης: ΟΙΚ 5104 100%

Προμήθεια κάδων απορριμμάτων, συσκευασία, μεταφορά στον τόπο του έργου, τυχόν προσωρινή αποθήκευση και πλάγιες μεταφορές, τοποθέτηση και στερέωση στις προβλεπόμενες θέσεις σύμφωνα με τα σχέδια λεπτομερειών της μελέτης και τις οδηγίες του προμηθευτή και προστασία των τοποθετημένων κάδων μέχρι την παραλαβή από τον φορέα συντήρησης του έργου.

Προμήθεια και πλήρης εγκατάσταση επιστήλιου κάδου, αποτελούμενου από δύο κυλινδρικούς υποδοχείς χωρητικότητας 30 lt, ανοικτούς στο άνω μέρος, με περιμετρικές ενισχυτικές ραβδώσεις και τέσσερες οπές αποστράγγισης στον πυθμένα, σταχτοδοχείο από γαλβανισμένο χαλυβδόφυλλο και διακοσμητικό στυλίσκο στήριξης, βαμμένων όλων με σφυρήλατη ηλεκτροστατική βαφή με πούδρα πολυεστερικής βάσεως.

Τιμή ανά τεμάχιο (τεμ)

Ευρώ (Αριθμητικά): 240,00
(Ολογράφως) : διακόσια σαράντα

A.T. : 103

Άρθρο : ΝΑΟΔΟ ΝΙΟΔ155 Καλαθάκια απορριμάτων παραδοσιακά
Σχετικό : ΒΙΝΟΙΚ .164.2.1 Κωδικός αναθεώρησης: ΥΔΡ 6751 100%

Καλαθάκια απορριμμάτων κυλινδρικής μορφής από κράμα αλουμινίου σε χρωματισμούς που θα υποδείξει η υπηρεσία.

Α) Συνολικό ύψος 1,0μ, με τρία ή τέσσερα πόδια στήριξης από αλουμίνιο διακοσμημένο με αυλακώσεις και δυνατότητα πάκτωσης στο έδαφος. Η περιμετρική κυλινδρική επιφάνεια θα είναι από καμπύλα

χαλυβδοελάσματα από κατακόρυφα και οριζόντια στοιχεία από κράμα αλουμινίου, με καπάκι αλουμινίου διαμέτρου περίπου 0,50μ διακοσμημένο με σχέδια ανάγλυφα ή αυλακώσεις, με κλειδαριά ή μάνταλο ή μεντεσέ, και με ένα πλαστικό κυλινδρικό δοχείο ύψους περίπου 0,50 μ για την υποδοχή των απορριμμάτων.

Β) Διπλό καλαθάκι απορριμμάτων με τσιγαροθήκη συνολικού ύψους 1,30μ, με σωλήνα στήριξης μεταβλητών διατομών από χυτοσίδηρο και διακοσμημένο με αυλακώσεις και δυνατότητα πάκτωσης στο έδαφος. Το κάθε καλάθι θα είναι κυλινδρικό ύψους περίπου 0,50μ, και διαμέτρου 0,30μ. περίπου. Η περιμετρική κυλινδρική επιφάνεια θα είναι από χαλυβδοελάσματα διακοσμημένο με σχέδια ανάγλυφα ή αυλακώσεις, και με ένα πλαστικό κυλινδρικό δοχείο στο εσωτερικό τους για την υποδοχή των απορριμμάτων.

Τιμή ανά τεμάχιο (τεμ)

Ευρώ (Αριθμητικά): 500,00
(Ολογράφως): πεντακόσια

A.T. : 104

Άρθρο : ΝΑΠΡΣ Β10.5 Καθιστικά - Παγκάκια Παραδοσιακά καθιστικά από χυτοσίδηρο και δοκίδες φυσικού ξύλου

Κωδικός αναθεώρησης: ΟΙΚ 5104 100%

Προμήθεια, μεταφορά επί τόπου και εγκατάσταση καθιστικών κοινοχρήστων χώρων, σύμφωνα με την μελέτη και την ΕΤΕΠ 10-02-02-01.

Στις τιμές μονάδας περιλαμβάνεται η συσκευασία και αποσυσκευασία των επιμέρους στοιχείων των καθιστικών, η προσωρική αποθήκευση και φύλαξη τους στο εργοτάξιο, η συναρμολόγηση και στερέωση ή πάκτωσή τους σύμφωνα με τις οδηγίες του προμηθευτή και τα σχέδια λεπτομερειών της μελέτης, τα πάσης φύσεως υλικά που απαιτούνται για την εγκατάστασή τους καθώς και η λήψη μέτρων προστασίας των καθιστικών από φθορές και ρύπανση κατά την εκτέλεση διαφόρων άλλων εργασιών του έργου.

Τιμή ανά τεμάχιο (τεμ) εγκατεστημένου καθιστικού, ανάλογα με τα χαρακτηριστικά τους, ως εξής:

Παραδοσιακά καθιστικά από χυτοσίδηρο και δοκίδες φυσικού ξύλου

Καθιστικά με δύο πλευρικά χυτοσιδηρά στηρίγματα παραδοσιακού σχεδίου, συνδεδεμένα μεταξύ τους με 4 γαλβανισμένες σιδηρές ράβδους Φ 20, με κάθισμα και ράχη από δοκίδες ξυλείας PEACH PINE ή OREGON PINE, με στρογγυλεμένες ακμές και επεξεργασμένη λεία επιφάνεια (χωρίς ακίδες), διατομής 5 x 5 x 160 cm, τα οποία στερεώνονται στον μεταλλικό σκελετό με κοχλίες από γαλβανισμένο χάλυβα.

Ευρώ (Αριθμητικά): 490,00
(Ολογράφως): τετρακόσια ενενήντα

A.T. : 105

Άρθρο : ΝΑΠΡΣ Β10.1 Καθιστικά - Παγκάκια Καθιστικά με πλάτη, με σκελετό από διαμορφωμένους χαλυβδοσωλήνες και δοκίδες φυσικού ξύλου

Κωδικός αναθεώρησης: ΟΙΚ 5104 100%

Προμήθεια, μεταφορά επί τόπου και εγκατάσταση καθιστικών κοινοχρήστων χώρων, σύμφωνα με την μελέτη και την ΕΤΕΠ 10-02-02-01.

Στις τιμές μονάδας περιλαμβάνεται η συσκευασία και αποσυσκευασία των επιμέρους στοιχείων των καθιστικών, η προσωρική αποθήκευση και φύλαξη τους στο εργοτάξιο, η συναρμολόγηση και στερέωση ή πάκτωσή τους σύμφωνα με τις οδηγίες του προμηθευτή και τα σχέδια λεπτομερειών της μελέτης, τα πάσης φύσεως υλικά που απαιτούνται για την εγκατάστασή τους καθώς και η λήψη μέτρων προστασίας των καθιστικών από φθορές και ρύπανση κατά την εκτέλεση διαφόρων άλλων εργασιών του έργου.

Τιμή ανά τεμάχιο (τεμ) εγκατεστημένου καθιστικού, ανάλογα με τα χαρακτηριστικά τους, ως εξής:

Καθιστικά με πλάτη, με σκελετό από διαμορφωμένους χαλυβδοσωλήνες και δοκίδες φυσικού ξύλου

Καθιστικά με σκελετό από διαμορφωμένους χαλυβδοσωλήνες, με κάθισμα αποτελούμενο από τρεις δοκίδες φυσικής φυλείας διαστάσεων 1,80 x 0,10 x 0,05 m και στοιχείο πλάτης από φυσικό ξύλο διαστάσεων 1,80 x 0,20 x 0,05 m, συνδεδεμένες με τον μεταλλικό σκελετό με καρόβιδες Φ 6mm.

Ευρώ (Αριθμητικά): 190,00
(Ολογράφως) : εκατόν ενενήντα

A.T. : 106

Άρθρο : ΝΑΟΙΚ 77.20.01 Αντισκωριακές βαφές, εφαρμογή αντισκωριακού υποστρώματος ενός συστατικού βάσεως νερού η διαλύτου αλκυδικής, ακρυλικής ή τροποποιημένης αλκυδικής ή ακρυλικής ρητίνης
Κωδικός αναθεώρησης: ΟΙΚ 7744 100%

Εφαρμογή αντισκωριακής βαφής με την απαιτούμενη προετοιμασία της επιφανείας, σύμφωνα με την μελέτη και την ΕΤΕΠ 03-10-03-00 "Αντισκωριακή προστασία και χρωματισμός σιδηρών επιφανειών".

Εφαρμογή αντισκωριακού υποστρώματος ενός συστατικού βάσεως νερού η διαλύτου αλκυδικής, ακρυλικής ή τροποποιημένης αλκυδικής ή ακρυλικής ρητίνης. Εφαρμογή υλικού με βάση ανόργανα πιγμέντα αντιδιαβρωτικής και αντισκωριακής δράσης, όπως ο ψευδάργυρος (Zn), το οξείδιο του ψευδαργύρου (ZnO), το φωσφορικό άλας ψευδαργύρου (zinc phosphate), το οξείδιο του Αιματίτη (MIO) ή με βάση αναστολείς της διάβρωσης και της σκουριάς, σε ελάχιστο συνολικό πάχος ξηρού υμένα τα 50 μικρά.

Τιμή ανά τετραγωνικό μέτρο (m²).

Ευρώ (Αριθμητικά): 2,20
(Ολογράφως) : δύο και είκοσι λεπτά

A.T. : 107

Άρθρο : ΝΑΟΙΚ 77.67.02 Χρωματισμοί σωληνώσεων, διαμέτρου από 1 1/4 έως 2"
Κωδικός αναθεώρησης: ΟΙΚ 7767.4 100%

Χρωματισμοί σωληνώσεων, σύμφωνα με την μελέτη και την ΕΤΕΠ 03-10-03-00 "Αντισκωριακή προστασία και χρωματισμός σιδηρών επιφανειών".

Διαμέτρου από 1 1/4 έως 2".

Τιμή ανά τρέχον μέτρο (μμ) σωλήνων.

Ευρώ (Αριθμητικά): 2,25
(Ολογράφως) : δύο και είκοσι πέντε λεπτά

A.T. : 108

Άρθρο : ΝΑΟΙΚ 77.67.04 Χρωματισμοί σωληνώσεων, διαμέτρου από 3 έως 4"
Κωδικός αναθεώρησης: ΟΙΚ 7767.8 100%

Χρωματισμοί σωληνώσεων, σύμφωνα με την μελέτη και την ΕΤΕΠ 03-10-03-00 "Αντισκωριακή προστασία και χρωματισμός σιδηρών επιφανειών".

Διαμέτρου από 3 έως 4".

Τιμή ανά τρέχον μέτρο (μμ) σωλήνων.

Ευρώ (Αριθμητικά): 4,50
(Ολογράφως) : τέσσερα και πενήντα λεπτά

A.T. : 109

Άρθρο : ΝΑΟΙΚ 77.55 Ελαιοχρωματισμοί κοινοί σιδηρών επιφανειών με χρώματα αλκυδικών ή ακρυλικών ρητινών, βάσεως νερού η διαλύτου
Κωδικός αναθεώρησης: ΟΙΚ 7755 100%

Ελαιοχρωματισμοί κοινοί σιδηρών επιφανειών, σύμφωνα με την μελέτη και την ΕΤΕΠ 03-10-03-00 "Αντισκωριακή προστασία και χρωματισμός σιδηρών επιφανειών".

Απόξεση και καθαρισμός με ψήκτρα και συμριδόπανο, μία στρώση αντιδιαβρωτικού υποστρώματος ενός συστατικού και δύο στρώσεις ελαιοχρώματος. Υλικά και μικροϋλικά επί τόπου και εργασία.

Τιμή ανά τετραγωνικό μέτρο (m²).

Ευρώ (Αριθμητικά): 6,70
(Ολογράφως) : έξι και εβδομήντα λεπτά

A.T. : 110

Άρθρο : ΝΑΟΔΟ Β83 Περιζώματε δένδρων από σκυρόδεμα

Κωδικός αναθεώρησης: ΝΟΔΟ 2921 100%

Διαμόρφωση περιζώματος δένδρου με προκατασκευασμένα στοιχεία από σκυρόδεμα.

Στην τιμή μονάδας περιλαμβάνονται:

- η προμήθεια και τοποθέτηση των στοιχείων από σκυρόδεμα κατηγορίας C16/20,
- το κονίαμα πάκτωσης,
- η πλήρης ευθυγράμμισή τους με την περιβάλλουσα πλακόστρωση
- ο επιμελής καθαρισμός από προϊόντα εκσκαφής, υπολείμματα υλικών κλπ.

Τιμή ανά πλήρως διαμορφωμένο περίζωμα ως άνω (τεμ), ανεξαρτήτως διαστάσεων.

Ευρώ (Αριθμητικά): 23,00
(Ολογράφως) : είκοσι τρία

A.T. : 111

Άρθρο : ΝΑΟΔΟ Β84 Περιζώματε δένδρων από χυτοσίδηρο

Κωδικός αναθεώρησης: ΥΔΡ 6752 100%

Προμήθεια και τοποθέτηση με πάκτωση μεταλλικών περιζωμάτων δένδρων τύπου εσχάρας, μορφής της εγκρίσεως της Υπηρεσίας. Το μεταλλικό στοιχείο θα είναι απόλυτα ευθυγραμμισμένο με την περιβάλλουσα πλακόστρωση.

Τιμή ανά χιλιόγραμμο (kg) πλήρως ολοκληρωμένης εργασίας. Επιμέτρηση με βάση πίνακες κατασκευαστού ή ζυγολόγιο.

Ευρώ (Αριθμητικά): 2,40
(Ολογράφως) : δύο και σαράντα λεπτά

A.T. : 112

Άρθρο : ΝΑΟΙΚ ΘΙΑ74.30.22 Ειδική κοπή τεμαχίων πωρόλιθου ανά δένδροδόχο

Σχετικό : Κωδικός αναθεώρησης: ΟΙΚ 7411 100%

Εργασία κυκλικής κοπής και μπιζουτάρισμα των τεμαχίων του πωρόλιθου στα όρια της πλακόστρωσης με τις δένδροδόχους, όπως στο συνημμένο σχέδιο της Υπηρεσίας.

Μέτρηση ανά τεμάχιο δένδροδόχου (τεμ.)

Ευρώ (Αριθμητικά): 52,82
(Ολογράφως) : πενήντα δύο και ογδόντα δύο λεπτά

A.T. : 113

Άρθρο : ΝΑΟΔΟ ΝΙΟΔ140 Δένδροδόχοι από λευκό μάρμαρο προελεύσεως Καβάλας (τετράγωνοι 1,20 X 1,20 μ.)

Σχετικό : ΝΑΟΙΚ ΑΙ74.30.13.1 Κωδικός αναθεώρησης: ΟΙΚ 7461 100%

Κατασκευή δένδροδόχου από μάρμαρο λευκό προελεύσεως Καβάλας, σε τέσσερα τεμάχια, συνολικής διάστασης 1,20X1,20 m και μεταβλητού πάχους, 5cm στην εσωτερική και 7cm στην εξωτερική παρειά αντίστοιχα. Το κάθε πλαίσιο που παίζει τον ρόλο της ζαρντινιέρας ευθυγραμμίζεται με το τελικό δάπεδο και αποτελείται από τέσσερα ισομεγέθη τεμάχια μαρμάρου με λαξευμένες και τις δύο άνω εμφανείς ακμές με απότμηση 45ο. Η κάτοψη καθενός τεμαχίου είναι τραπεζοειδής, διαστάσεων βάσεων 1,20m και 0,80m και πλάτους 0,20m (σύμφωνα με το συνημμένο σχέδιο της Υπηρεσίας).

Στην τιμή συμπεριλαμβάνεται το μάρμαρο, τα υλικά κατεργασίας, η τοποθέτηση των τεμαχίων στην έτοιμη υποδοχή με υπόστρωμα ενισχυμένου σκυροδέματος, η εργασία λαξεύσεως, το στοκάρισμα των αρμών μεταξύ των διαφορετικών τμημάτων και η τελική λείανση με σβουράκι και λεπτό γυαλόχαρτο για να επιτευχθεί σύμπτωση των ακμών.

Τιμή ανά τεμάχιο (τεμ)

Ευρώ (Αριθμητικά): 113,71
(Ολογράφως) : εκατόν δέκα τρία και εβδομήντα ένα λεπτά

A.T. : 114

Άρθρο : ΝΑΟΙΚ ΘΙΑ74.30.23 Κατασκευή δενδροδόχων από μάρμαρο Βεροίας λευκό

Σχετικό : Κωδικός αναθεώρησης: ΟΙΚ 7551 100%

Κατασκευή δενδροδόχων σύμφωνα με την μελέτη και την την ΕΤΕΠ 03-07-03-00 "Επιστρώσεις με φυσικούς λίθους" από ολόσωμα καμπύλα τεμάχια μαρμάρου λευκού προελεύσεως Βεροίας, δηλαδή η εργασία και τα υλικά που αφορούν στην κατασκευή κυκλικού πλαισίου εξωτερικής διαμέτρου 1.2m από μάρμαρο, όπως δείχνεται στο συνημμένο σχέδιο της Υπηρεσίας. Το κάθε πλαίσιο που παίζει τον ρόλο της ζαρντινιέρας, ευθυγραμμίζεται με το τελικό δάπεδο και αποτελείται από 8 ισομεγέθη τεμάχια μαρμάρου ύψους 6cm, πλάτους 20cm, με μπιζουταρισμένες και τις δύο άνω ακμές και τοποθετημένα έτσι ώστε να δημιουργούν το τελικό κυκλικό πλαίσιο εξωτερικής διαμέτρου 1.2 m.

Στην τιμή συμπεριλαμβάνεται το μάρμαρο, το κόψιμο του στις επιθυμητές διατομές, η τοποθέτηση των τεμαχίων στην έτοιμη υποδοχή με υπόστρωμα ενισχυμένου σκυροδέματος, το στοκάρισμα των αρμών μεταξύ των διαφορετικών τμημάτων και η τελική λείανση με σβουράκι και λεπτό γυαλόχαρτο για να επιτευχθεί σύμπτωση των ακμών.

Μέτρηση σε τεμάχια τελειωμένης κατασκευής.

Τιμή ανά τεμάχιο (τεμ).

Ευρώ (Αριθμητικά): 230,37
(Ολογράφως) : διακόσια τριάντα και τριάντα επτά λεπτά

A.T. : 115

Άρθρο : ΝΑΟΙΚ ΘΙΑ73.18.01 Επιστρώσεις δεντροδόχων με τσιμεντένιους διάτρητους κυβολίθους διαστάσεων 50X50cm, πάχους 8cm

Σχετικό : Κωδικός αναθεώρησης: ΟΙΚ 7316 100%

Επιστρώσεις δεντροδόχων με τσιμεντένιους διάτρητους κυβολίθους διαστάσεων 50X50cm, πάχους 8cm, χωρίς αρμό. Η δεντροδόχος έχει τετραγωνική κάτοψη εξωτερικών διαστάσεων 1,0m X 1,0m με εσωτερικό κενό 0,5m X 0,5m και αποτελείται από τέσσερα τεμάχια κυβολίθων. Πρίν την επίστρωση, από το κάθε τεμάχιο κόβεται με ιδιαίτερη προσοχή με χρήση τροχού ένα τετραγωνικό τμήμα διαστάσεων 0,25m X 0,25m, όπως φαίνεται στο σχέδιο λεπτομέρειας. Στη συνέχεια τοποθετούνται περιμετρικά της δεντροδόχου τα τέσσερα τεμάχια, με τέτοιο τρόπο ώστε να παραμένει εσωτερικά το κενό του 0,5m X 0,5m. Οι οπές των κυβολίθων πληρώνονται με ποταμίσια βότσαλα, ώστε να δημιουργηθεί ενιαία τελική στάθμη.

Για τη σωστή τοποθέτηση απαραίτητες προϋποθέσεις αποτελούν το καλά συμπυκνωμένο έδαφος της υπόβασης, η οποία κατασκευάζεται από ελαφρά οπλισμένο σκυρόδεμα με διαμόρφωση των κλίσεων απορροής ομβρίων, καθώς και η ομοιόμορφη διάστρωση άμμου με πάχος στρώσης 3cm. Μετά την τοποθέτηση των κυβολίθων ακολουθεί ρίψη λεπτής άμμου, η οποία πληρώνει και σφραγίζει τους αρμούς.

Στην τιμή περιλαμβάνονται όλα τα υλικά και εργασία πλήρους κατασκευής.
 (μέτρηση σε τετραγωνικά μέτρα ανεπτυγμένης επιφάνειας.)

Τιμή ανά τετραγωνικό μέτρο (m²).

Ευρώ (Αριθμητικά): 18,13
(Ολογράφως) : δέκα οκτώ και δέκα τρία λεπτά

A.T. : 116

Άρθρο : ΝΑΟΔΟ ΝΙΟΔ142 Επικάλυψη δενδροδόχων με έγχρωμο αδρανές υλικό και ρητίνη

Σχετικό : ΥΔΡ 6351 Κωδικός αναθεώρησης:

Πλήρωση της δενδροδόχου με μίγμα από έγχρωμο αδρανές υλικό και συγκολλητική ρητίνη. Με την ρητίνη θα στερεωθούν τα καθαρά και στεγνά σκύρα στην περιοχή της δεντροδόχου και θα παραμείνουν στην θέση τους από την στιγμή που θα τοποθετηθούν εντέχνως από τον τεχνίτη με σκοπό να δημιουργηθεί συμπαγής πορώδης και υδατοπερατή επιφάνεια με αντοχή στον παγετό, στα άλατα, στα αγριόχορτα, στην τριβή, στην μηχανική σάρωση, στα πλυντικά μηχανήματα, με οικολογική, γρήγορη, και σταθερή στον χρόνο εφαρμογή. Καλύπτει το χώρο μεταξύ του κορμού και του πεζοδρομίου ο οποίος χρησιμοποιείται για την άρδευση και αερισμό του δέντρου. Έτσι ο χώρος αυτός καθίσταται βατός από τους πεζούς, επεκτείνοντας ουσιαστικά την επιφάνεια του πεζοδρομίου, αφού η

υψομετρική στάθμη του πεζοδρομίου και η επικάλυψη της δεντροδόχου είναι στο ίδιο επίπεδο. Επίσης δεν είναι απαραίτητα τα κράσπεδα περιμετρικά της δεντροδόχου.

A. ΠΡΟΕΤΟΙΜΑΣΙΑ ΔΕΝΔΡΟΔΟΧΟΥ

- 1.Γίνεται καθαρισμός της δεντροδόχου από σαθρά υλικά, ξένα σώματα, απορρίμματα και ζιζάνια-χόρτα.
- 2.Γίνεται εκσκαφή της δεντροδόχου σε όλη την επιφάνειά της, εάν απαιτείται, ώστε να επιτευχθεί βάθος 6cm από το επίπεδο του όμορου πεζοδρομίου.
3. Καλύπτεται η επιφάνεια του φυσικού εδάφους με γεωύφασμα για αποφυγή φυτών ζιζανίων.
- 4.Μετά εφαρμόζεται ένα μεταλλικό, πλαστικό ή ξύλινο διαχωριστικό στεφάνι(σε σχήμα δακτυλίου) γύρω από τον κορμό του δέντρου. Ο δακτύλιος /διαχωριστικό θα πρέπει να έχει ελάχιστη απόσταση από τον κορμό του δέντρου 10cm, μέγιστη 20εκ και 6 cm ύψος, ώστε να χωρίσει σε δύο μέρη τη δεντροδόχο: το εσωτερικό μέρος που θα περικλείει τον κορμό και το εξωτερικό μέρος που θα πληρωθεί με το ρητινούχο υλικό.
- 5.Σε περιπτώσεις που το υφιστάμενο βάθος είναι μεγαλύτερο από 6εκ. πρέπει να συμπληρώνεται η διαφορά του ύψους με μια στρώση σκύρων, προερχόμενων από θραύση, κοκκομετρίας 6-20mm (με δείκτη Los Angeles 25-30), η οποία θα πρέπει να συμπυκνώνεται ελαφρώς με εργαλεία χειρός.

B. ΠΡΟΕΤΟΙΜΑΣΙΑ ΜΙΓΜΑΤΟΣ ΑΔΡΑΝΩΝ ΚΑΙ ΡΗΤΙΝΗΣ

1. Χρησιμοποιούνται μόνο καθαρά και στεγνά σκύρα-έγχρωμα αδρανή (υγρασία ή νερό μπορεί να διογκώσει ή να αφρίσει την ρητίνη)! σε κοκκομετρία περίπου 5 μέχρι 15mm, με προτεινόμενη δόση ανάμιξης 100 kg (4 x 25 kg)στην μετονοιέρα.
2. Κατά την διάρκεια της ανάδευσης προστίθεται σιγά-σιγά το περιεχόμενο δύο φιάλων ρητίνης. Διάρκεια ανάδευσης τουλάχιστον 5 λεπτά.
3. Αδειάζεται το έτοιμο μίγμα στην δεντροδόχο (στο τμήμα από το στεφάνι έως το πεζοδρόμιο), μοιράζεται αρχικά με ένα φτυάρι και μετά στρώνεται με ένα μαστάρι πάνω σε οδηγούς, έτσι ώστε να δημιουργηθεί η επιθυμητή στρώση με ελάχιστο πάχος 60mm.
4. Συμπυκνώνεται ελαφρά με εργαλεία χειρός π.χ.με ένα μυστρί η ξύλο και ευθυγραμμίζεται η επιφάνεια,ώστε να έχει ίδιο ύψος με το υπόλοιπο πεζοδρόμιο και μετά τη συμπύκνωση.
5. Η φρέσκια στρωμένη επιφάνεια πρέπει να προστατευθεί από βροχή για περίπου 24 ώρες. Σε αυτό το διάστημα κανένα προστατευτικό κάλυμμα δεν πρέπει να ακουμπά την επιφάνεια για να μπορεί να κυκλοφορεί ο αέρας. Η ώρα θα εξαρτηθεί από τις καιρικές συνθήκες (θερμοκρασία - υγρασία). Όταν το υλικό έχει στεγνώσει αρκετά, μετά από 10 ώρες περίπου και είναι αρκετά σκληρό τότε πρέπει να αφαιρεθεί το διαχωριστικό στεφάνι.
6. Τα εργαλεία πρέπει να καθαριστούν προσεκτικά κατά την διάρκεια και ιδιαίτερα με το τέλος της επεξεργασίας. Γι' αυτό συνίσταται, να υπάρχει ένα δοχείο με νερό, στο οποίο να τοποθετούνται τα εργαλεία ακόμη και κατά την διάρκεια της εργασίας. Αν υπάρχουν σκληρυμένα υπολείμματα, αυτά μπορούν να καθαριστούν με το ειδικό καθαριστικό. Όταν το μίγμα αδρανών και ρητίνης έχει ετοιμαστεί, τότε πρέπει να εφαρμοστεί σε σύντομο χρονικό διάστημα για να μην στεγνώσει.
7. Εσωτερικά το τμήμα από τον δακτύλιο/διαχωριστικό έως τον κορμό του δέντρου συμπληρώνεται με αδρανές υλικό χωρίς την προσθήκη ρυτίνης το οποίο συμπυκνώνεται με εργαλεία χειρός.

Γ. ΣΥΝΘΗΚΕΣ ΕΦΑΡΜΟΓΗΣ ΕΠΙΚΑΛΥΨΗΣ ΔΕΝΤΡΟΔΟΧΟΥ

Δεν πρέπει να εφαρμόζεται όταν βρέχει. Χρόνος επεξεργασίας:20-30 λεπτά σε +20 C

Θερμοκρασία επεξεργασίας

Θερμοκρασία υποστρώματος

> 7 C (max. ? 25 C)

- σε χαμηλές θερμοκρασίες

αργή σκλήρυνση

- σε υψηλές θερμοκρασίες

γρήγορη σκλήρυνση

Η επιφάνεια γίνεται βατή από πεζούς μετά από 24 ώρες.

Πλήρη καταπόνηση της επιφάνειας μετά από 6 ημέρες (σε θερμοκρασία υποστρώματος περίπου 20 C).

Δ.ΠΡΟΔΙΑΓΡΑΦΕΣ ΥΛΙΚΩΝ

Δ.1 ΡΗΤΙΝΗ

Τεχνικά χαρακτηριστικά

Συγκολλητική ρητίνη για ψηφίδες και βότσαλα για βάθος στρώσης 60 mm.

Πίνακας κατανάλωσης σε κιλά ανά τετρ. μέτρο

Δύο δοχεία του ενός κιλού ρητίνης,

εκατό κιλά σκύρων κοκκομετρίας περίπου 8-12mm ή 10-16mm)

σταθεροποιεί κάθε είδους ψηφίδα και βότσαλο

για κυκλοφοριακή καταπόνηση πεζών

για στρώσεις πάχους πάνω από 30mm

με υψηλή υδροπερατότητα

δεν αλλοιώνει τα χρώματα

ανθεκτικό σε παγετό και άλατα

ανθεκτικό στην UV-ακτινοβολία

ειδική ρητίνη ενός συστατικού
χωρίς ενοχλητικές οσμές
εφαρμογή σε θερμοκρασία περιβάλλοντος > 7 C

Πυκνότητα στεγνού κονιάματος

1,65 kg/dm

Αντοχή σε εφελκυσμό

1,75 N/mm

Αντοχή σε πίεση

6,3 N/mm

Υδροπερατότητα (m/s)

υψηλή

Αποθήκευση

12 μήνες σε στεγνό και σκιερό μέρος με προστασία από παγετό

Δ.2 ΑΔΡΑΝΗ ΓΙΑ ΣΥΜΠΛΗΡΩΜΑΤΙΚΗ ΣΤΡΩΣΗ-ΒΑΣΗ

Κοκκομετρίας 6-20mm απαραίτητως. Δείκτη Los Angeles 25-30.

Δ.3 ΑΔΡΑΝΗ ΓΙΑ ΑΝΑΜΙΞΗ ΜΕ ΡΗΤΙΝΗ

Κοκκομετρίας 8-12mm ή 10-16mm απαραίτητως για εξασφάλιση υδροπερατότητας του μίγματος. Δείκτη Los Angeles 25-30. Η κοκκομετρία και το χρώμα των αδρανών θα πρέπει απαραίτητως να εγκριθούν από την Υπηρεσία προτού εφαρμοστούν.

Τιμή ανά τετραγωνικό μέτρο (m²) πλήρους τοποθετημένης επικάλυψης δεντροδόχου.

Ευρώ (Αριθμητικά): 96,48

(Ολογράφως) : ενενήντα έξι και σαράντα οκτώ λεπτά

A.T. : 117

Άρθρο : ΝΑΟΔΟ ΝΙΟΔ142.1 Επικάλυψη δεντροδόχων με προϊόν ανακύκλωσης ελαστικού (SBR) και ρητίνη

Σχετικό : ΥΔΡ 6351

Κωδικός αναθεώρησης:

Πλήρωση της δεντροδόχου με μίγμα από προϊόν ανακύκλωσης χονδρόκοκκου (6mm-8mm) ελαστικού υλικού SBR (Styrene Butadiene Rubber) και συγκολλητική πολυουρεθανική ρητίνη. Με την ρητίνη θα στερεωθεί το καθαρό και στεγνό ελαστικό υλικό SBR στην περιοχή της δεντροδόχου και θα παραμείνουν στην θέση τους από την στιγμή που θα τοποθετηθούν εντέχνως από τον τεχνίτη με σκοπό να δημιουργηθεί συμπαγής ελαστική, πορώδη και υδατοπερατή επιφάνεια με αντοχή στον παγετό, στα άλατα, στα αγριόχορτα, στην τριβή, στην μηχανική σάρωση, στα πλυντικά μηχανήματα, με οικολογική, γρήγορη, και σταθερή στον χρόνο εφαρμογή. Καλύπτει το χώρο μεταξύ του κορμού και του πεζοδρομίου ο οποίος χρησιμοποιείται για την άρδευση και αερισμό του δέντρου. Έτσι ο χώρος αυτός καθίσταται βατός από τους πεζούς, επεκτείνοντας ουσιαστικά την επιφάνεια του πεζοδρομίου, αφού η υψομετρική στάθμη του πεζοδρομίου και η επικάλυψη της δεντροδόχου είναι στο ίδιο επίπεδο. Επίσης δεν είναι απαραίτητα τα κράσπεδα περιμετρικά της δεντροδόχου. Το τελικό προϊόν πλήρωσης της δεντροδόχου έχει ελαστική συμπεριφορά ώστε να μπορεί να απορροφήσει ενδεχόμενη παραμόρφωση προερχόμενη από την ανάπτυξη του κορμού ή επιφανειακού ριζικού συστήματος του δέντρου.

A. ΕΡΓΑΣΙΕΣ

1. Γίνεται καθαρισμός της δεντροδόχου από σαθρά υλικά, ξένα σώματα, απορρίμματα και ζιζάνια-χόρτα.
2. Γίνεται εκσκαφή της δεντροδόχου σε όλη την επιφάνειά της, εάν απαιτείται, ώστε να επιτευχθεί βάθος 5cm από το επίπεδο του όμορου πεζοδρομίου.
3. Σε περιπτώσεις που το υφιστάμενο βάθος είναι μεγαλύτερο από 5εκ. πρέπει να συμπληρώνεται η διαφορά του ύψους με μια στρώση σκύρων, προερχόμενων από θραύση, κοκκομετρίας 6-20mm (με δείκτη Los Angeles 25-30), η οποία θα πρέπει να συμπυκνώνεται ελαφρώς με εργαλεία χειρός.
4. Συνίσταται η επάλειψη της επιφάνειας με ειδικό αστάρι πολυουρεθανικής βάσης, ειδικά εάν πρόκειται για σκύρα.
5. Αδειάζεται το έτοιμο μίγμα ελαστικού SBR (6-8mm) και πολυουρεθανικής ρητίνης στην δεντροδόχο, μοιράζεται αρχικά με ένα φτυάρι και μετά στρώνεται με ένα μαστάρι πάνω σε οδηγούς, έτσι ώστε να δημιουργηθεί η επιθυμητή στρώση με ελάχιστο πάχος 50mm.
6. Συμπυκνώνεται ελαφρά με εργαλεία χειρός π.χ. με ένα μυστρί ή ξύλο και ευθυγραμμίζεται η επιφάνεια, ώστε να έχει ίδιο ύψος με το υπόλοιπο πεζοδρόμιο και μετά τη συμπύκνωση.
7. Η φρέσκια στρωμένη επιφάνεια πρέπει να προστατευθεί από βροχή για περίπου 24 ώρες. Σε αυτό το διάστημα κανένα προστατευτικό κάλυμμα δεν πρέπει να ακουμπά την επιφάνεια για να μπορεί να κυκλοφορεί ο αέρας. Η ώρα θα εξαρτηθεί από τις καιρικές συνθήκες (θερμοκρασία - υγρασία).
8. Εφόσον έχει στεγνώσει η προηγούμενη στρώση υλικών, γίνεται βαφή της τελικής επιφάνειας με βαφή πολυουρεθάνης (PU) σε απόχρωση που θα υποδειχθεί από την Υπηρεσία.
9. Ο ανάδοχος οφείλει να προσκομίσει ISO 9001 περί πιστοποίησης ποιότητας του ιδίου ή του υπεργολάβου-συνεργείου εφαρμογής με το οποίο θα συνεργαστεί.

B. ΣΥΝΘΗΚΕΣ ΕΦΑΡΜΟΓΗΣ

Δεν πρέπει να εφαρμόζεται όταν βρέχει.
Θερμοκρασία εφαρμογής 12 - 35 βαθμούς C
Η επιφάνεια γίνεται βατή από πεζούς μετά από 24 ώρες.

Γ.ΑΔΡΑΝΗ ΓΙΑ ΣΥΜΠΛΗΡΩΜΑΤΙΚΗ ΣΤΡΩΣΗ-ΒΑΣΗ
Κοκκομετρίας 6-20mm απαραίτητως. Δείκτη Los Angeles 25-30.

Τιμή ανά τετραγωνικό μέτρο (m²) πλήρους τοποθετημένης επικάλυψης δεντροδόχου.

Ευρώ (Αριθμητικά): 57,52
(Ολογράφως) : πενήντα επτά και πενήντα δύο λεπτά

A.T. : 118

Άρθρο : ΝΑΟΔΟ Γ02.2 Βάση πάχους 0,10 m (Π.Τ.Π. Ο-155)

Κωδικός αναθεώρησης: ΝΟΔΟ 3211B 100%

Κατασκευή στρώσης βάσης οδοστρώσας συμπυκνωμένου πάχους 0,10 m από θραυστά αδρανή υλικά σταθεροποιημένου τύπου σύμφωνα με την ΕΤΕΠ 05-03-03-00 "Στρώσεις οδοστρώματων από ασύνδετα αδρανή υλικά", ανεξάρτητα από τη μορφή και την έκταση της επιφάνειας κατασκευής, σε υπαίθρια ή υπόγεια έργα.

Στην τιμή μονάδας περιλαμβάνονται:

- η προμήθεια των αδρανών και του νερού διαβροχής,
- η μεταφορά τους επί τόπου του έργου από οποιαδήποτε απόσταση,
- η διάστρωση, διαβροχή και πλήρης συμπύκνωση, ώστε να προκύψει η προβλεπόμενη από την μελέτη γεωμετρική επιφάνεια.

Τιμή ανά τετραγωνικό μέτρο στρώσης βάσης συμπυκνωμένου πάχους 0,10 m.

ΕΥΡΩ : 1,20 + ΜΤΦ

Δαπάνη μεταφοράς σε αστικές περιοχές, απόσταση 30Km, στρώση 10cm (m²)
(0,21€/m³.km) 30 x 0,10 x 0,21 = 0,63

Συνολικό κόστος άρθρου 1,83

Ευρώ (Αριθμητικά): 1,83
(Ολογράφως) : ένα και ογδόντα τρία λεπτά

A.T. : 119

Άρθρο : ΝΑΟΔΟ Δ01 Τομή οδοστρώματος με ασφαλτοκόπτη

Κωδικός αναθεώρησης: ΟΙΚ 2269A 100%

Τομή οδοστρώματος από ασφαλτοσκυρόδεμα ή άοπλο σκυρόδεμα άοπλο, οποιουδήποτε πάχους, με χρήση ασφαλτοκόπτη, ώστε να αποκλείονται αποξηλώσεις έξω από τα προβλεπόμενα όρια της κοπής και να προφυλάσσεται το παραμένον οδόστρωμα από φθορές κατά τη διάρκεια των εργασιών.

Η αποξήλωση του αποκοπτομένου τμήματος και η απομάκρυνση των προϊόντων καθαίρεσης, τιμολογούνται ως "Εκσκαφή σε έδαφος γαιώδες-ημιβραχώδες".

Τιμή ανά τρέχον μέτρο τομής οδοστρώματος με ασφαλτοκόπτη.

Ευρώ (Αριθμητικά): 1,00
(Ολογράφως) : ένα

A.T. : 120

Άρθρο : ΝΑΟΔΟ Δ02.2 Απόξεση ασφαλτικού οδοστρώματος, σε βάθος έως 6 cm

Κωδικός αναθεώρησης: ΝΟΔΟ 1132 100%

Απόξεση (φρεζάρισμα) στρώσεων υφισταμένου ασφαλτικού οδοστρώματος με χρήση αποξεστικού μηχανήματος (φρέζας), στο προβλεπόμενο από την μελέτη βάθος, με ομαλή και ενιαίας κλίσης τελική επιφάνεια, και κατά τα λοιπά σύμφωνα με την ΕΤΕΠ 05-03-14-00 "Απόξεση (φρεζάρισμα) ασφαλτικού οδοστρώματος".

Στην τιμή μονάδας περιλαμβάνονται:

- Η προσκόμιση, λειτουργία και αποκόμιση του αποξεστικού μηχανήματος
- Η φόρτωση των προϊόντων απόξεσης επί αυτοκινήτου και η μεταφορά τους στις προβλεπόμενες από την μελέτη θέσεις οριστικής απόθεσης ή ανακύκλωσης
- Ο καθαρισμός της επιφάνειας απόξεσης με μηχανικό σάρωθρο και χειρωνακτική υποβοήθηση
- Οι σταλίες του μηχανικού εξοπλισμού
- Οι κυκλοφοριακές ρυθμίσεις κατά την εκτέλεση των εργασιών με εφαρμογή προσωρινής εργοταξιακής σήμανσης

Απόξεση ασφαλτικού οδοστρώματος (φρεζάρισμα) σε βάθος έως 6 cm.

Τιμή για ένα τετραγωνικό μέτρο (m²) πλήρως τελειωμένης εργασίας εκσκαφής - φρεζαρίσματος υφιστάμενου οδοστρώματος.

Ευρώ (Αριθμητικά): 1,45

(Ολογράφως) : ένα και σαράντα πέντε λεπτά

A.T. : 121

Άρθρο : ΝΑΟΔΟ Δ08.1

Ασφαλτική στρώση κυκλοφορίας, συμπυκνωμένου πάχους 0,05 m με χρήση κοινής ασφάλτου

Κωδικός αναθεώρησης: ΝΟΔΟ 4521B 100%

Κατασκευή ασφαλτικής στρώσης κυκλοφορίας, σε υπόγεια και υπαίθρια έργα, ανεξάρτητα από την έκταση και τη μορφή της επιφάνειας, με ασφαλτομίγμα παρασκευαζόμενο εν θερμώ σε μόνιμη εγκατάσταση με θραυστά αδρανή υλικά λατομείου, τύπου ΑΣ 12,5 ή ΑΣ 20, σύμφωνα με την εγκεκριμένη μελέτη συνθέσεως και την ΕΤΕΠ 05-03-11-04 "Ασφαλτικές στρώσεις κλειστού τύπου ασφαλτικού σκυροδέματος".

Στην τιμή μονάδας περιλαμβάνονται:

- η παραγωγή ή προμήθεια και μεταφορά των κατάλληλων αδρανών υλικών και της ασφάλτου μέχρι την εγκατάσταση παραγωγής του ασφαλτομίγματος
- η παραγωγή του ασφαλτομίγματος, σύμφωνα με την εγκεκριμένη μελέτη συνθέσεως
- η μεταφορά του θερμού ασφαλτομίγματος επί τόπου, η διάστρωσή του με finisher
- η σταλία των μεταφορικών μέσων
- η κυλίνδρωση του ασφαλτομίγματος (αρχική, ενδιάμεση-εντατική και τελική), ώστε να προκύψει η προδιαγραφόμενη επιφανειακή υφή και ομαλότητα
- η πλήρης συμπύκνωση και επιμελής ισοπέδωση των διαμήκων και εγκάρσιων ενώσεων για την εξάλειψη των επιφανειακών ιχνών.

Στις τιμές μονάδας περιλαμβάνεται και η αξία της ενσωματωμένης ασφάλτου.

Τιμή ανά τετραγωνικό μέτρο ασφαλτικής στρώσης κυκλοφορίας, αποδεκτής ποιότητας και χαρακτηριστικών σύμφωνα με την ΕΤΕΠ 05-03-11-04, ανάλογα με το συμπυκνωμένο πάχος της και τον τύπο της χρησιμοποιούμενης ασφάλτου, ως εξής:

Ασφαλτική στρώση κυκλοφορίας συμπυκνωμένου πάχους 0,05 m με χρήση κοινής ασφάλτου.

Ευρώ (Αριθμητικά): 7,70

(Ολογράφως) : επτά και εβδομήντα λεπτά

A.T. : 122

Άρθρο : ΝΑΟΔΟ Ε15.4

Μεταλλικός μόνιμος ανακλαστήρας οδοστρώματος, με κορμό έμπηξης, με δύο ανακλαστικές επιφάνειες

Κωδικός αναθεώρησης: ΟΙΚ 6532 100%

Ανακλαστήρες οδοστρώματος (μάτια γάτας), προσωρινοί ή μόνιμοι, με λεία την άνω επιφάνεια της κεφαλής και με εσοχές για την προσαρμογή των ανακλαστικών στοιχείων, με μορφή, διαστάσεις, σήμανση και φωτομετρικές ιδιότητες των ανακλαστικών στοιχείων σύμφωνα με το Πρότυπο ΕΛΟΤ EN 1463-1.

Στην τιμή περιλαμβάνεται οι δαπάνες προμηθείας και μεταφοράς επί τόπου του έργου των ανακλαστήρων και της κόλλας δύο συστατικών, χάραξης των σημείων τοποθέτησης στο οδόστρωμα, τοπικού καθαρισμό της επιφάνειας και τοποθέτησης και συγκόλλησης των ανακλαστήρων.

Μεταλλικός μόνιμος ανακλαστήρας οδοστρώματος, με κορμό έμπηξης, με δύο ανακλαστικές επιφάνειες.

Τιμή ανά τεμάχιο (τεμ) τοποθετημένου ανακλαστήρα.

Ευρώ (Αριθμητικά): 6,90

(Ολογράφως) : έξι και ενενήντα λεπτά

A.T. : 123

Άρθρο : ΝΑΟΔΟ Ε10.2 Στύλος πινακίδων από γαλβανισμένο σιδηροσωλήνα DN 80 mm (3")

Κωδικός αναθεώρησης: ΝΟΔΟ 2653 100%

Στύλος στήριξης πινακίδων από σιδηροσωλήνα γαλβανισμένο με ραφή, κατά ΕΛΟΤ EN 10255, από χάλυβα S195T, κλάσεως L (πράσινη ετικέτα), ονομ. διαμέτρου DN 40 mm (σπειρώματος: thread size R = 3", δεξ = 89,9 mm, πάχους τοιχώματος 4,0 mm), μήκους κατ' ελάχιστον 3,30 m, σύμφωνα με την ΕΤΕΠ 05-04-07-00 "Διατάξεις στήριξης πινακίδων κατακόρυφης σήμανσης".

Στην τιμή μονάδας περιλαμβάνονται:

"η προμήθεια και προσκόμιση στην θέση τοποθέτησης του στύλου με ηλεκτροσυγκολλημένη κυκλική στεφάνη στέψης για την στερέωση της πινακίδας, με προδιατεθειμένες οπές Φ12 mm για κοχλίες Φ9,5 mm σε αποστάσεις 0,15 - 0,45 - 0,65 - 0,95 m από το άκρο της κεφαλής του, και οπή στο κάτω άκρο για την διέλευση χαλύβδινης γαλβανισμένης ράβδου Φ 14 mm μήκους 40 cm ή, εναλλακτικά, χαλύβδινη ηλεκτροσυγκολλημένη λάμα 10 x 20 cm, για την σταθεροποίηση του στύλου έναντι συστρόφης (περιλαμβάνεται η ράβδος ή η λάμα)

- η διάνοιξη οπής πάκτωσης του στύλου σε έδαφος πάσης φύσεως, βάθους 60 cm και διαμέτρου 50 cm

- η τοποθέτηση του στύλου εντός της οπής, η προσωρινή στήριξη για να παρεμένει κατακόρυφος και η πλήρωση της οπής με σκυρόδεμα C12/15 (εργασία και υλικά)

Τιμή ανά τεμάχιο γαλβανισμένου στύλου πινακίδων.

Ευρώ (Αριθμητικά): 49,30

(Ολογράφως) : σαράντα εννέα και τριάντα λεπτά

A.T. : 124

Άρθρο : ΝΑΟΔΟ Ε09.4 Πινακίδες ρυθμιστικές μεσαίου μεγέθους

Κωδικός αναθεώρησης: ΟΙΚ 6541 100%

Προμήθεια και τοποθέτηση πινακίδων ρυθμιστικών ή ένδειξης επικινδύνων θέσεων με αντανακλαστικό υπόβαθρο από μεμβράνη τύπου II, κατασκευασμένων σύμφωνα με το Πρότυπο ΕΛΟΤ EN 12899-1, την μελέτη και την ΕΤΕΠ 05-04-06-00 "Πινακίδες σταθερού περιεχομένου (ΠΣΠ)"

Στις τιμές μονάδος περιλαμβάνονται:

- η προμήθεια της πινακίδας και των γαλβανισμένων εξαρτημάτων στήριξής της,

- η προσκόμισή της στην θέση τοποθέτησης

- και η στερέωσή της επί του ιστού.

Τιμή ανά τεμάχιο πινακίδας, ανάλογα με τον τύπο και τις διαστάσεις της ως εξής:

Ρυθμιστικές πινακίδες των ακόλουθων διαστάσεων:

α. τριγωνικές (P-1) πλευράς 0,90 m
β. οκταγωνικές (P-2) εγγεγραμμένες σε τετράγωνο πλευράς 0,90 m
γ. τετραγωνικές (P-3, P-4) πλευράς 0,60 m
δ. τετραγωνικές (P-6) πλευράς 0,65 m
ε. κυκλικές διαμέτρου 0,65 m

Ευρώ (Αριθμητικά): 53,70

(Ολογράφως) : πενήντα τρία και εβδομήντα λεπτά

A.T. : 125**Άρθρο : ΝΑΟΔΟ Ε08.2.1 Πλευρικές πληροφοριακές πινακίδες με αναγραφές και σύμβολα από μικροπρισματική αντανakλαστική μεμβράνη τύπου 3 (με ETA και σήμανση CE)**

Κωδικός αναθεώρησης: ΟΙΚ 6541 100%

Προμήθεια και τοποθέτηση πλευρικών πληροφοριακών πινακίδων, πλήρως αντανakλαστικών, με αντανakλαστικό υπόβαθρο τύπου 2, κατασκευασμένων σύμφωνα με το Πρότυπο ΕΛΟΤ EN 12899-1, τις ΟΜΟΕ-ΚΣΑ, την μελέτη και την ΕΤΕΠ 05-04-06-00 "Πινακίδες σταθερού περιεχομένου (ΠΣΠ)".

Στην τιμή μονάδας περιλαμβάνονται:

- η κατασκευή της πινακίδας από επίπεδο φύλλο κράματος αλουμινίου τύπου AlMg2 ελαχίστου πάχους 3mm, η εμπρόσθια όψη του οποίου καλύπτεται πλήρως από αντανakλαστική μεμβράνη τύπου 2 κατά ΕΛΟΤ EN 12899-1 και φέρει αναγραφές και σύμβολα, από αντανakλαστική μεμβράνη (ο τύπος της οποίας καθορίζεται στην συνέχεια), η δε πίσω όψη έχει χρώμα φαιό (γκρι) και φέρει τον αύξοντα αριθμό της πινακίδας, το όνομα του κατασκευαστή και την ημερομηνία κατασκευής της.

- η κατασκευή πλαισίου από μορφοδοκούς κράματος αλουμινίου για την ενίσχυση και ανάρτηση της πινακίδας στο φορέα στήριξης χωρίς διάτρηση της επιφάνειας της

- τα πάσης φύσεως εξαρτήματα στερέωσης και ανάρτησης της πινακίδας, όλα γαλβανισμένα εν θερμό κατά EN ISO 1461.

- η μεταφορά των πινακίδων και των εξαρτημάτων στερέωσης στην θέση τοποθέτησης, κατάλληλα συσκευασμένων για την αποφυγή χαράξεων κλπ φθορών

- η τοποθέτηση και στερέωση της πινακίδας επί του φορέα στήριξης

- η προσωρινή κάλυψη της πινακίδας με αδιαφανές πλαστικό φύλλο και η αφαίρεση αυτού (όταν απαιτείται)

Πλευρικές πληροφοριακές πινακίδες με αναγραφές και σύμβολα από μικροπρισματική αντανakλαστική μεμβράνη τύπου 3 (με ETA και σήμανση CE).

Τιμή ανά τετραγωνικό μέτρο τοποθετημένης πλευρικής πληροφοριακής πινακίδας.

Ευρώ (Αριθμητικά): 156,00**(Ολογράφως): εκατόν πενήντα έξι****A.T. : 126****Άρθρο : ΝΑΟΔΟ Ε17.1 Διαγράμμιση οδοστρώματος με ανακλαστική βαφή**

Κωδικός αναθεώρησης: ΟΙΚ 7788 100%

Διαγράμμιση ασφαλτικού οδοστρώματος, νέα ή αναδιαγράμμιση, οποιουδήποτε σχήματος, μορφής και διαστάσεων (διαμήκης, εγκάρσια ειδικά γράμματα ή σύμβολα), με αντανakλαστικό υλικό υλικό υψηλής οπισθανάκλασης, με γυάλινα σφαιρίδια κατά ΕΛΟΤ EN 1424, συνοδευόμενο με πιστοποιητικό επιδόσεων κατά ΕΛΟΤ EN 1436, δοκιμών πεδίου κατά ΕΛΟΤ EN 1824 και φυσικών χαρακτηριστικών κατά ΕΛΟΤ EN 1871, σύμφωνα με την μελέτη σήμανσης της οδού και την ΕΤΕΠ 05-04-02-00 "Οριζόντια σήμανση οδών".

Στις τιμές μονάδας περιλαμβάνονται:

- η προμήθεια του υλικού διαγράμμισης, η προσκόμισή του επί τόπου του έργου και η προσωρινή αποθήκευση (αν απαιτείται)

- η διάθεση του απαιτούμενου προσωπικού, μέσων και εξοπλισμού για την εκτέλεση των εργασιών και την ρύθμιση της κυκλοφορίας κατά την διάρκειά τους

- ο καθαρισμός του οδοστρώματος από κάθε είδους χαλαρά υλικά με χρήση μηχανικού σάρωθρου ή απορροφητικής σκούπας ή/και χειρωνακτική υποβοήθηση

- η προετοιμασία για την διαγράμμιση (στίξη-πικετάρισμα)

- η εφαρμογή της διαγράμμισης με διαγραμμιστικό μηχάνημα, κατάλληλο για τον τύπο του χρησιμοποιούμενου υλικού

- η διευθέτηση της κυκλοφορίας κατά τη διάρκεια εκτέλεσης των εργασιών

- η λήψη μέτρων για την προστασία της νωπής διαγράμμισης από την κυκλοφορία μέχρι την πλήρη

στερεοποίηση τους και στην συνέχεια η άρση τους.

Διαγράμμιση οδοστρώματος με ανακλαστική βαφή.

Τιμή για ένα τετραγωνικό μέτρο έτοιμης διαγράμμισης οδοστρώματος.

Ευρώ (Αριθμητικά): 3,80
(Ολογράφως) : τρία και ογδόντα λεπτά

A.T. : 127

Άρθρο : ΝΑΟΔΟ ΝΙΚ10 Αφαίρεση διαγράμμισης οδοστρώματος

Σχετικό : ΟΙΚ 7788 Κωδικός αναθεώρησης: ΟΙΚ 7793 100%

Για την αφαίρεση υπάρχουσας διαγράμμισης ασφαλτικού οδοστρώματος οποιασδήποτε ποιότητας, υψής και ηλικίας, σύμφωνα με τους όρους δημοπράτησης του έργου και στην οποία περιλαμβάνονται οι δαπάνες για τις εξής επί μέρους εργασίες:

-αφαίρεση (εργασία και υλικά) της υπάρχουσας διαγράμμισης ανεξάρτητα από το πάχος και το υλικό κατασκευής της με μια από τις παρακάτω μεθόδους:

* επάλειψη με διαβρωτικές ουσίες,

* απόξεση,

* αμμοβολή,

* με φλόγιστρο,

- καθαρισμό του οδοστρώματος, από κάθε είδους χαλαρό ή ρευστό υλικό μετά την αφαίρεση της διαγράμμισης,

- ενδεχόμενη αποκατάσταση του επιπέδου της επιφάνειας του ασφαλτικού οδοστρώματος σε περίπτωση δημιουργίας εκβάθυνσης κατά την αφαίρεση της διαγράμμισης με κατασκευή τοπικής ασφαλτικής στρώσης κυκλοφορίας λεπτού πάχους,

- διευθέτηση της κυκλοφορίας κατά τη διάρκεια εκτέλεσης των εργασιών

Τιμή για ένα τετραγωνικό μέτρο επιφάνειας αφαίρεσης υπάρχουσας διαγράμμισης, η οποία περιλαμβάνει όλες τις δαπάνες για εργασίες και υλικά, που περιγράφονται αναλυτικά παραπάνω για την αφαίρεση υπάρχουσας διαγράμμισης από ασφαλτικό οδόστρωμα

Τιμή για ένα τετραγωνικό μέτρο επιφάνειας αφαίρεσης

Ευρώ (Αριθμητικά): 4,50
(Ολογράφως) : τέσσερα και πενήντα λεπτά

A.T. : 128

Άρθρο : ΝΑΟΔΟ ΝΙΚ20 Πρόσθετη τιμή για την εκτέλεση εργασιών διαγράμμισης με χειροκίνητα μέσα ή χειρονακτικά

Σχετικό : ΟΙΚ 7788 Κωδικός αναθεώρησης: ΟΙΚ 7788 100%

Για ένα (1) τετραγωνικό μέτρο διαγράμμισης, που καταβάλλεται στον ανάδοχο σαν πρόσθετη αποζημίωση στις περιπτώσεις εκτέλεσης εργασιών διαγράμμισης (λευκής ή κίτρινης) με χειροκίνητα μέσα ή χειρονακτικά (βέλη, διαβάσεις πεζών, Ζιγκ-Ζαγκ, σύμβολα κλπ.) επί πλέον της αντίστοιχης τιμής μονάδος στην εργασία διαγράμμισης.

Τιμή για ένα τετραγωνικό μέτρο

Ευρώ (Αριθμητικά): 4,00
(Ολογράφως) : τέσσερα

A.T. : 129

Άρθρο : ΝΑΠΡΣ ΣΤ04.1.1 Διαμόρφωση κόμης δένδρων ύψους μέχρι 4 m

Κωδικός αναθεώρησης: ΠΡΣ 5354 100%

Διαμόρφωση κόμης δέντρου ύψους μέχρι 4 m, σύμφωνα με την φυτοτεχνική μελέτη και την ΕΤΕΠ 10-06-04-01. Στην τιμή μονάδας περιλαμβάνεται η δαπάνη του εργατοτεχνικού προσωπικού, των μηχανημάτων και των εργαλείων που απαιτούνται καθώς και η δαπάνη απομάκρυνσης των προϊόντων κοπής και απόρριψής τους σε οποιαδήποτε απόσταση σε θέσεις που επιτρέπεται.

Τιμή ανά τεμάχιο (τεμ)

Ευρώ (Αριθμητικά): 8,75
(Ολογράφως) : οκτώ και εβδομήντα πέντε λεπτά

A.T. : 130

Άρθρο : ΝΑΠΡΣ ΣΤ04.2.2 Διαμόρφωση κόμης δένδρων ύψους από 4 μέχρι 8 m

Κωδικός αναθεώρησης: ΠΡΣ 5354 100%

Διαμόρφωση κόμης δέντρου ύψους από 4 μέχρι 8 m σύμφωνα με την φυτοτεχνική μελέτη και την ΕΤΕΠ 10-06-04-01. Στην τιμή μονάδας περιλαμβάνεται η δαπάνη του απαιτούμενου εργατοτεχνικού προσωπικού, μηχανημάτων και εργαλείων, καθώς και η δαπάνη απομάκρυνσης των προϊόντων κοπής και απόρριψής τους σε οποιαδήποτε απόσταση σε θέσεις που επιτρέπεται.

Τιμή ανά τεμάχιο (τεμ)

Ευρώ (Αριθμητικά): 20,00
(Ολογράφως) : είκοσι

A.T. : 131

Άρθρο : ΝΑΠΡΣ ΣΤ04.3.2 Ανανέωση κόμης ή κοπή μεγάλων δένδρων ύψους 8 - 12 m σε νησίδες, ερείσματα κλπ.

Κωδικός αναθεώρησης: ΠΡΣ 5354 100%

Κλάδεμα ή κοπή μεγάλων δέντρων σε πλατείες, πάρκα και ανοιχτούς χώρους ή σε νησίδες, ερείσματα και παράπλευρους χώρους οδών σύμφωνα με την φυτοτεχνική μελέτη και την ΕΤΕΠ 10-06-04-01. Στην τιμή μονάδας περιλαμβάνεται η δαπάνη του απαιτούμενου εργατοτεχνικού προσωπικού, μηχανημάτων και εργαλείων, η επάλειψη των τομών καθώς και η δαπάνη απομάκρυνσης των προϊόντων κοπής και απόρριψής τους σε οποιαδήποτε απόσταση σε θέσεις που επιτρέπουν οι αρμόδιες Αρχές.

ΝΑΠΡΣ ΣΤ04.3. 2

Μεγάλων δένδρων, ύψους 8 - 12 m σε νησίδες, ερείσματα κλπ.

Τιμή ανά τεμάχιο (τεμ)

Ευρώ (Αριθμητικά): 87,50
(Ολογράφως) : ογδόντα επτά και πενήντα λεπτά

A.T. : 132

Άρθρο : ΝΑΠΡΣ ΣΤ04.3.4 Ανανέωση κόμης ή κοπή μεγάλων δένδρων ύψους 12 - 16 m σε νησίδες, ερείσματα κλπ.

Κωδικός αναθεώρησης: ΠΡΣ 5354 100%

Κλάδεμα ή κοπή μεγάλων δέντρων σε πλατείες, πάρκα και ανοιχτούς χώρους ή σε νησίδες, ερείσματα και παράπλευρους χώρους οδών σύμφωνα με την φυτοτεχνική μελέτη και την ΕΤΕΠ 10-06-04-01. Στην τιμή μονάδας περιλαμβάνεται η δαπάνη του απαιτούμενου εργατοτεχνικού προσωπικού, μηχανημάτων και εργαλείων, η επάλειψη των τομών καθώς και η δαπάνη απομάκρυνσης των προϊόντων κοπής και απόρριψής τους σε οποιαδήποτε απόσταση σε θέσεις που επιτρέπουν οι αρμόδιες Αρχές.

ΝΑΠΡΣ ΣΤ04.3. 4

Μεγάλων δένδρων, ύψους 12 - 16 m σε νησίδες, ερείσματα κλπ.

Τιμή ανά τεμάχιο (τεμ)

Ευρώ (Αριθμητικά): 140,00
(Ολογράφως) : εκατόν σαράντα

A.T. : 133

Άρθρο : ΝΑΠΡΣ ΣΤ04.3.6 Ανανέωση κόμης ή κοπή μεγάλων δένδρων ύψους 16 - 20 m σε νησίδες, ερείσματα κλπ.

Κωδικός αναθεώρησης: ΠΡΣ 5354 100%

Κλάδεμα ή κοπή μεγάλων δέντρων σε πλατείες, πάρκα και ανοιχτούς χώρους ή σε νησίδες, ερείσματα και παράπλευρους χώρους οδών σύμφωνα με την φυτοτεχνική μελέτη και την ΕΤΕΠ 10-06-04-01. Στην τιμή μονάδας περιλαμβάνεται η δαπάνη του απαιτούμενου εργατοτεχνικού προσωπικού, μηχανημάτων και εργαλείων, η επάλειψη των τομών καθώς και η δαπάνη απομάκρυνσης των προϊόντων κοπής και απόρριψής τους σε οποιαδήποτε απόσταση σε

θέσεις που επιτρέπουν οι αρμόδιες Αρχές.

ΝΑΠΡΣ ΣΤ04.3. 6
Μεγάλων δένδρων, ύψους 16 - 20 m σε νησίδες, ερείσματα κλπ.
Τιμή ανά τεμάχιο (τεμ)

Ευρώ (Αριθμητικά): 225,00
(Ολογράφως): διακόσια είκοσι πέντε

A.T. : 134

Άρθρο : ΝΑΟΙΚ 79.15.03 Γεωυφάσματα μή υφαντά, βάρους 205 gr/m2

Κωδικός αναθέωσης: ΟΙΚ 7914 100%

Στρώσεις γεωυφάσματος διαχωρισμού ή προστασίας, μη υφαντού, σε οποιοσδήποτε θέσεις της κατασκευής, σύμφωνα με την μελέτη.

Γεώυφασμα μη υφαντό βάρους 205 gr/m2.

Τιμή ανά τετραγωνικό μέτρο (m2) καλυπτομένης επιφανείας.

Ευρώ (Αριθμητικά): 3,00
(Ολογράφως): τρία

A.T. : 135

Άρθρο : ΝΑΠΡΣ Δ01.4 Δένδρα, κατηγορίας Δ4

Κωδικός αναθέωσης: ΠΡΣ 5210 100%

Προμήθεια καλλωπιστικών δένδρων με τις δαπάνες συσκευασίας, φορτοεκφόρτωσης και μεταφοράς στον τόπο του έργου, τυχόν προσωρινής αποθήκευσης και συντήρησης στο φυτώριο του εργοταξίου, πλαγίων μεταφορών, τυχόν απωλειών κατά την μεταφορά, τις δαπάνες του εργατοτεχνικού προσωπικού και μέσων που θα απασχοληθούν, καθώς και όποια άλλη δαπάνη απαιτείται για την διατήρηση των δένδρων σε αρίστη κατάσταση μέχρι και τη φύτευσή τους, σύμφωνα με την φυτοτεχνική μελέτη και την ΕΤΕΠ 10-09-01-00.

ΝΑΠΡΣ Δ01. 4 Δένδρα κατηγορίας Δ4
Τιμή ανά τεμάχιο (τεμ)

Ευρώ (Αριθμητικά): 25,00
(Ολογράφως): είκοσι πέντε

A.T. : 136

Άρθρο : ΝΑΠΡΣ Δ01.5 Δένδρα, κατηγορίας Δ5

Κωδικός αναθέωσης: ΠΡΣ 5210 100%

Προμήθεια καλλωπιστικών δένδρων με τις δαπάνες συσκευασίας, φορτοεκφόρτωσης και μεταφοράς στον τόπο του έργου, τυχόν προσωρινής αποθήκευσης και συντήρησης στο φυτώριο του εργοταξίου, πλαγίων μεταφορών, τυχόν απωλειών κατά την μεταφορά, τις δαπάνες του εργατοτεχνικού προσωπικού και μέσων που θα απασχοληθούν, καθώς και όποια άλλη δαπάνη απαιτείται για την διατήρηση των δένδρων σε αρίστη κατάσταση μέχρι και τη φύτευσή τους, σύμφωνα με την φυτοτεχνική μελέτη και την ΕΤΕΠ 10-09-01-00.

ΝΑΠΡΣ Δ01. 5 Δένδρα κατηγορίας Δ5
Τιμή ανά τεμάχιο (τεμ)

Ευρώ (Αριθμητικά): 45,00
(Ολογράφως): σαράντα πέντε

A.T. : 137

Άρθρο : ΝΑΠΡΣ ΣΤ02.1.1 Άρδευση φυτών με βυτίο

Κωδικός αναθέωσης: ΠΡΣ 5311 100%

Άρδευση φυτού με βυτίο σύμφωνα με την φυτοτεχνική μελέτη και την ΕΤΕΠ 10-06-01-00.

Περιλαμβάνονται η αξία και η μεταφορά του νερού επι τόπου, η σταλία του αυτοκινήτου και το πότισμα με λάστιχο κατάλληλης διατομής σε ποσότητα 15 lt ανά θάμνο και 30 lt ή περισσότερο ανά δένδρο.

Τιμή ανά τεμάχιο (τεμ)

Ευρώ (Αριθμητικά): 0,0625

(Ολογράφως): εξακόσια είκοσι πέντε δεκάκις χιλιοστά

A.T. : 138

Άρθρο : ΝΑΠΡΣ Ε09.8 Φύτευση φυτών με μπάλα χώματος όγκου 41 - 80 lt

Κωδικός αναθεώρησης: ΠΡΣ 5210 100%

Φύτευση φυτών με μπάλα χώματος όγκου 41 - 80 lt, δηλαδή: φύτευση με σωστή τοποθέτηση του φυτού στο λάκκο μέχρι το λαιμό της ρίζας, γέμισμα του λάκκου μέχρι την επιφάνεια του εδάφους, πάτημα του χώματος μέσα στο λάκκο φύτευσης, λίπανση και σχηματισμός λεκάνης άρδευσης και μια άρδευση του με κατάκλυση της λεκάνης, σύμφωνα με την φυτοτεχνική μελέτη και την ΕΤΕΠ 10-05-01-00

Στην τιμή περιλαμβάνονται η αξία του λιπάσματος και του νερού και η δαπάνη απομάκρυνσης όλων των υλικών που θα προκύψουν από τη φύτευση (πέτρες, σακούλες, δοχεία κλπ).

Τιμή ανά τεμάχιο (τεμ)

Ευρώ (Αριθμητικά): 6,00

(Ολογράφως): έξι

A.T. : 139

Άρθρο : ΝΑΠΡΣ Ε11.1.1 Υποστύλωση δένδρου με την αξία του πασσάλου Για μήκος πασσάλου μέχρι 2,50 m

Κωδικός αναθεώρησης: ΠΡΣ 5240 100%

Υποστύλωση δένδρου με την αξία πασσάλου ευθυτενούς, αποφλοιωμένου, βαμμένου, πελεκητού στο κάτω άκρο, πλισσαρισμένου μέχρι ύψος 0,50 m, από κατάλληλη ξυλεία. Στην τιμή συμπεριλαμβάνονται η αξία και μεταφορά επί τοπου του πασσάλου, οι δαπάνες του εργατοτεχνικού προσωπικού, των μικροϋλικών και των εργαλείων που θα χρησιμοποιηθούν για την κατακόρυφη έμπηξη του σε βάθος 0,50 m, σε οποιοδήποτε είδος εδάφους, και με οποιαδήποτε κλίση καθώς και η πρόσδεσή του δένδρου σ αυτόν με κατάλληλο μέσον.

Για μήκος πασσάλου μέχρι 2,50 m

Τιμή ανά τεμάχιο (τεμ)

Ευρώ (Αριθμητικά): 2,50

(Ολογράφως): δύο και πενήντα λεπτά

A.T. : 140

Άρθρο : ΝΑΠΡΣ Ε06 Άνοιγμα λάκκων διαστάσεων 0,50 X 0,50 X 0,50 m στο πεζοδρόμιο

Κωδικός αναθεώρησης: ΠΡΣ 5160 100%

Άνοιγμα λάκκου, διαστάσεων 0,50x0,50x0,50 m σε έδαφος πάσης φύσεως, με οποιοδήποτε τρόπο, πλην χρήσεως εκρηκτικών, με την τυχόν απαιτούμενη άντληση ύδατος, τις τυχόν καθαιρέσεις πλακών πεζοδρομίων, σκυροδεμάτων, ασφαλτικών κ.λ.π., την κοπή δένδρων, ριζών ή παλαιών πρεμνών και πρόσθετων χωματουργικών εργασιών, εξασφάλισης λειτουργίας των αγωγών κοινής ωφελείας, μεταφοράς των προϊόντων εκσκαφών σε σημεία προσέγγισης αυτοκινήτου και απομάκρυνσης σε επιτρεπόμενο χώρο, την πλήρωση του λάκκου με κηπευτικό χώμα κατάλληλο για την κατηγορία και τύπο των προβλεπομένων να φυτευτούν φυτών καθώς και την προσθήκη βελτιωτικού σε αναλογία 1:3 και κατά τα λοιπά σύμφωνα με την φυτοτεχνική μελέτη και την ΕΤΕΠ 10-05-01-00.

Τιμή ανά τεμάχιο (τεμ)

Ευρώ (Αριθμητικά): 11,00
(Ολογράφως): έντεκα

A.T. : 141

Άρθρο : ΝΑΠΡΣ Δ08 Προμήθεια φυτικής γης

Κωδικός αναθεώρησης: ΠΡΣ 1620 100%

Προμήθεια επί τόπου του έργου φυτικής γης, σύμφωνα με την ΕΤΕΠ 02-07-05-00. Η φυτική γη θα είναι γόνιμη, επιφανειακής προέλευσης (από βάθος μέχρι 60 cm), εύθρυπτη και κατά το δυνατόν απαλλαγμένη από σβώλους, αγριόχορτα, υπολείμματα ριζών, λίθους μεγαλύτερους των 5 cm και άλλα ξένα ή τοξικά υλικά βλαβερά για την ανάπτυξη φυτών.

Τιμή ανά κυβικό μέτρο (m3)

Ευρώ (Αριθμητικά): 6,00
(Ολογράφως): έξι

A.T. : 142

Άρθρο : ΝΑΠΡΣ Α06 Πλήρωση νησίδων με φυτική γη σε αστικές περιοχές , χωρίς την προμήθεια του υλικού

Κωδικός αναθεώρησης: ΠΡΣ 1620 100%

Τοποθέτηση και διάστρωση κηπευτικού χώματος ή φυτικής γης για την συμπλήρωση παραπλευρών χώρων οδών και πλατειών σε αστικές περιοχές, σύμφωνα με τη μελέτη και την ΕΤΕΠ 02-07-05-00 "Επένδυση πρανών-πλήρωση νησίδων με φυτική γη".

Στην τιμή περιλαμβάνονται οι φορτοεκφορτώσεις και οι πλάγιες μεταφορές των υλικών, η σταλία των αυτοκινήτων μεταφοράς, η δαπάνη προετοιμασίας της επιφάνειας υποδοχής, η τοποθέτηση, διάστρωση και ελαφρά συμπύκνωσης της φυτικής γης ή/και του κηπευτικού χώματος και η συντήρησή τους μέχρι τη λήξη του χρόνου συντήρησης του έργου. Ως συντήρηση νοείται η διατήρηση της επιθυμητής στάθμης και μορφής (που τυχόν θα αλλοιωθεί μέσα στο χρόνο συντήρησης), με προσκόμιση και τοποθέτηση συμπληρωματικής ποσότητας φυτικών γαιών ή/και του κηπευτικού χώματος.

Η πρόμήθεια της φυτικής γης και του κηπευτικού χώματος επιμετρώνται ιδιαίτερα με βάση τα άρθρα Δ7 και Δ8 του Τιμολογίου ΠΡΣ

Τιμή ανά κυβικό μέτρο (m3)

Ευρώ (Αριθμητικά): 2,60
(Ολογράφως): δύο και εξήντα λεπτά

A.T. : 143

Άρθρο : ΝΑΠΡΣ ΣΤ06.1 Βοτάνισμα με τα χέρια

Κωδικός αναθεώρησης: ΠΡΣ 5551 100%

Εκρίζωση με τσάπα των ζιζανίων μεταξύ των φυτών ή σε επιφάνειες που δεν έχουν φυτευτεί, απομάκρυνση από τον χώρο του έργου όλων των υλικών που προέκυψαν και απόρριψή τους σε οποιαδήποτε απόσταση, σε θέσεις που επιτρέπουν οι αρμόδιες Αρχές. Περιλαμβάνονται όλες οι απαιτούμενες δαπάνες του εργατοτεχνικού προσωπικού, των μηχανημάτων και των εργαλείων για την πλήρη εκτέλεση της εργασίας, σύμφωνα με την φυτοτεχνική μελέτη και την ΕΤΕΠ 10-06-06-00.

Τιμή ανά στρέμμα (στρ.)

Ευρώ (Αριθμητικά): 90,00
(Ολογράφως) : ενενήντα

Θεσσαλονίκη 26/09/2017

Ο ΜΕΛΕΤΗΤΗΣ

**Η ΠΡΟΪΣΤΑΜΕΝΗ
ΤΟΥ ΤΜΗΜΑΤΟΣ**

**Η ΠΡΟΪΣΤΑΜΕΝΗ
ΤΗΣ ΔΙΕΥΘΥΝΣΗΣ**

ΑΣΤ. ΑΣΤΕΡΙΑΔΗΣ

ΠΑΣΧ. ΚΑΛΟΜΟΙΡΗ

Μ. ΖΟΥΡΝΑ

ΣΥΝΟΠΤΙΚΟΣ ΠΡΟΫΠΟΛΟΓΙΣΜΟΣ ΜΕΛΕΤΗΣ

Α/Α (WBS)	Περιγραφή	Δαπάνη ομάδας (Ευρώ)	
[1]	[2]	[3]	
1	ΧΩΜΑΤΟΥΡΓΙΚΑ	74.152,20	
2	ΤΕΧΝΙΚΑ ΕΡΓΑ ΑΝΟΙΚΤΗΣ ΟΔΟΠΟΙΑΣ	315.669,33	
3	ΟΔΟΣΤΡΩΣΙΑ	183,00	
4	ΑΣΦΑΛΤΙΚΑ	605,50	
5	ΣΗΜΑΝΣΗ - ΑΣΦΑΛΕΙΑ	2.075,50	
6	ΕΡΓΑΣΙΕΣ ΠΡΑΣΙΝΟΥ	3.397,88	
	Άθροισμα	396.083,41	
	Προστίθεται ΓΕ & ΟΕ	18,00%	71.295,01
	Άθροισμα	467.378,42	
	Απρόβλεπτα	15,00%	70.106,76
	Άθροισμα	537.485,18	
	Πρόβλεψη αναθεώρησης		2.837,40
	Άθροισμα	540.322,58	
	ΦΠΑ	24,00%	129.677,42
	ΓΕΝΙΚΟ ΣΥΝΟΛΟ		670.000,00

Θεσσαλονίκη 26/09/2017

Ο ΜΕΛΕΤΗΤΗΣ

Η ΠΡΟΪΣΤΑΜΕΝΗ
ΤΟΥ ΤΜΗΜΑΤΟΣ

Η ΠΡΟΪΣΤΑΜΕΝΗ
ΤΗΣ ΔΙΕΥΘΥΝΣΗΣ

ΑΣΤ. ΑΣΤΕΡΙΑΔΗΣ

ΠΑΣΧ. ΚΑΛΟΜΟΙΡΗ

Μ. ΖΟΥΡΝΑ

ΑΝΑΡΤΗΤΕΑ ΣΤΟ ΔΙΑΔΙΚΤΥΟ



ΕΛΛΗΝΙΚΗ ΔΗΜΟΚΡΑΤΙΑ
ΝΟΜΟΣ ΘΕΣΣΑΛΟΝΙΚΗΣ
ΔΗΜΟΣ ΘΕΣΣΑΛΟΝΙΚΗΣ
ΓΕΝΙΚΗ Δ/ΝΣΗ ΤΕΧΝΙΚΩΝ ΥΠΗΡΕΣΙΩΝ
Δ/ΝΣΗ ΒΙΩΣΙΜΗΣ ΚΙΝΗΤΙΚΟΤΗΤΑΣ & ΔΙΚΤΥΩΝ
ΤΜΗΜΑ ΔΙΟΙΚΗΤΙΚΗΣ ΥΠΟΣΤΗΡΙΞΗΣ
Ταχ.Δ/ση: Γ. Χαλκίδη 20
Ταχ.Κώδικας:54249
Πληροφορίες: Αν.Απουσίδου
τηλ.:231331 8342
e-mail:a.apousidou@thessaloniki.gr

Θεσσαλονίκη 12 / 03 / 2018
Αρ.Πρωτ: 30464 / 2010

ΠΡΟΣ

1)Εφημερίδα Τύπος Θεσσαλονίκης 23/03/2018
2)Εφημερίδα Επτά Ημέρες 23/03/2018

ΚΟΙΝΟΠΟΙΗΣΗ

1)Εμπορ. & Βιομηχανικό Επιμελητήριο
E-mail: root@ebeth.gr
Τσιμισκή 27-29 ΤΚ546 24
2)Βιοτεχνικό Επιμελητήριο
Αριστοτέλους 27 Τ.Κ. 54624
3) Επαγγελματικό Επιμελητήριο
Αριστοτέλους 27 Τ.Κ. 54624
4)Τεχνικό Επιμελητήριο Ελλάδος
Μ. Αλεξάνδρου 49 Τ.Κ.54643
5)Ταμείο Συντάξεων Μηχ/κών &
Εργοληπτών Δημ. Έργων
Ζεύξιδος 8 Θεσ/νίκη Τ.Κ.54622

6)Περιφερειακή Ένωση Δήμων & Κοιν
(Π.Ε.Δ.Κ.Μ. Νομού Θεσ/νίκης)
26ης Οκτωβρίου 43 LIMANI CENTER
Τ.Κ. 546 27 Θεσ/νίκη
7)Εκπρόσωποι Σ.Π.Ε.Δ.Ε.Θ.-Κ.Μ.
- Μπιτλής Σταμούλης τηλ. 2310 277231
E-MAIL: sbitlis@gmail.com
8) Πανελλήνιος Σύνδεσμος Τεχνικών Εταιρειών (ΣΑΤΕ)
Φειδίου 14-16 Αθήνα Τ.Κ. 10678

Σας παρακαλούμε να δημοσιεύσετε στην εφημερίδα σας και στο φύλλο της παραπάνω ημερομηνίας τη συνημμένη προκήρυξη που αφορά στην εκτέλεση του έργου: «ΑΝΑΚΑΤΑΣΚΕΥΗ ΚΟΙΝΟΧΡΗΣΤΩΝ ΧΩΡΩΝ ΚΑΙ ΠΕΖΟΔΡΟΜΙΩΝ ΑΝΩ ΠΟΛΗΣ» Τ.Π., προϋπολογισμού (670.000,00 €) εξακοσίων εβδομήντα χιλιάδων ευρώ με Φ.Π.Α.

Εσωτερική διανομή:

-Αντιδήμαρχο Οικονομικών
-Αντιδήμαρχο Τεχνικών Έργων και Περιβάλλοντος
-Γενική Διεύθυνση Τεχνικών Υπηρεσιών
-Δ/ση Βιώσιμης Κινητικότητας & Δικτύων
-Τμήμα Διοικητικής Υποστήριξης
-Τμήμα Διοικητικής Υποστήριξης Οικονομικής
Επιτροπής και Επιτροπής Ποιότητας Ζωής
- Τμήμα Προκηρύξεων & Δημοπρασιών
-κ. Αν. Απουσίδου
-κ. Σοφ. Τσουχνικά
-Μέλη Επιτροπής Διενέργειας Διαγωνισμών
σύμφωνα με την 1981/22-12-2017 Α.Ο.Ε
(1^η Επιτροπή Διαγωνισμού)

**Η Προϊσταμένη της Διεύθυνσης
Βιώσιμης Κινητικότητας & Δικτύων**

Μαρία Ζουρνά



ΕΛΛΗΝΙΚΗ ΔΗΜΟΚΡΑΤΙΑ
ΔΗΜΟΣ ΘΕΣΣΑΛΟΝΙΚΗΣ

ΕΡΓΟ: " ΑΝΑΚΑΤΑΣΚΕΥΗ
ΚΟΙΝΟΧΡΗΣΤΩΝ ΧΩΡΩΝ ΚΑΙ
ΠΕΖΟΔΡΟΜΙΩΝ ΑΝΩ ΠΟΛΗΣ " -
Τ.Π.

ΧΡΗΜΑΤΟΔΟΤΗΣΗ: ΚΑ: 30.003/7324.39.01

ΚΩΔΙΚΟΣ CPV: 45233141-9

ΚΩΔΙΚΟΣ NUTS: EL522

ΠΡΟΫΠΟΛΟΓΙΣΜΟΣ: 670.000,00 €

Π Ε Ρ Ι Λ Η Ψ Η Π Ρ Ο Κ Η Ρ Υ Ξ Η Σ Ν ο 2 Ε

1. Ο Δήμος Θεσσαλονίκης διακηρύσσει τη με ανοικτή διαδικασία επιλογή αναδόχου για την κατασκευή του έργου «ΑΝΑΚΑΤΑΣΚΕΥΗ ΚΟΙΝΟΧΡΗΣΤΩΝ ΧΩΡΩΝ ΚΑΙ ΠΕΖΟΔΡΟΜΙΩΝ ΑΝΩ ΠΟΛΗΣ - Τ.Π.», προϋπολογισμού (670.000,00 €) εξακόσιες εβδομήντα χιλιάδες ευρώ με Φ.Π.Α.

2. Το έργο συντίθεται από τις ακόλουθες κατηγορίες εργασιών:

A) Εργασίες Οδοποιίας	396.083,41	€
ΓΕ & ΟΕ (18%):	71.295,01	€
Άθροισμα	467.378,42	€
Απρόβλεπτα (15%):	70.106,76	€
Άθροισμα	537.485,18	€
Αναθεώρηση:	2.837,40	€
ΣΥΝΟΛΟ:	540.322,58	€
ΦΠΑ (24%)	129.677,42	€
ΓΕΝΙΚΟ ΣΥΝΟΛΟ:	670.000,00	€

3. Οι ενδιαφερόμενοι μπορούν να βρουν τα συμβατικά τεύχη του διαγωνισμού στον ειδικό, δημόσια προσβάσιμο χώρο «ηλεκτρονικοί διαγωνισμοί» της πύλης www.promitheus.gov.gr και στην ιστοσελίδα του Δήμου Θεσσαλονίκης www.thessaloniki.gr.

4. Η διακήρυξη του έργου έχει συνταχθεί κατά το εγκεκριμένο υπόδειγμα (κάτω των ορίων) της ΕΑΑΔΗΣΥ.

5. Η ημερομηνία έναρξης υποβολής των προσφορών ορίζεται από την ανάρτηση του διαγωνισμού στο ΕΣΗΔΗΣ.

Η ημερομηνία και ώρα λήξης της προθεσμίας υποβολής των προσφορών είναι η **17/04/2018**, ημέρα **Τρίτη** και ώρα **14.00 μ.μ.**

Η ημερομηνία και ώρα ηλεκτρονικής αποσφράγισης είναι η **24/04/2018**, ημέρα **Τρίτη** ώρα **10.00 π.μ.** η οποία θα διενεργηθεί στην έδρα του Δήμου Θεσσαλονίκης, Βασ. Γεωργίου Α΄ 1, γραφείο 020 του κτιρίου Ε΄ του Κεντρικού Καταστήματος από την αρμόδια Επιτροπή Διαγωνισμού.

6. Το έντυπο οικονομικής προσφοράς, που θα συμπληρωθεί από τους διαγωνιζόμενους παράγεται από την ειδική ηλεκτρονική φόρμα του υποσυστήματος.

Η οικονομική προσφορά των διαγωνιζομένων θα συνταχθεί και θα υποβληθεί σύμφωνα με τα οριζόμενα στο άρθρο 95 παρ. 2α του Ν. 4412/2016.

7. Κριτήριο για την ανάθεση της σύμβασης είναι η πλέον συμφέρουσα από οικονομική άποψη προσφορά μόνο βάσει τιμής (χαμηλότερη τιμή).

8. Κάθε υποβαλλόμενη προσφορά δεσμεύει τον συμμετέχοντα στον διαγωνισμό για διάστημα εννέα (9) μηνών, από την ημερομηνία λήξης της προθεσμίας υποβολής των προσφορών.

9. Οι προσφορές υποβάλλονται από τους ενδιαφερόμενους ηλεκτρονικά, μέσω της διαδικτυακής πύλης www.promitheus.gov.gr του ΕΣΗΔΗΣ σε ηλεκτρονικό φάκελο του υποσυστήματος. Για τη συμμετοχή στην παρούσα διαδικασία οι ενδιαφερόμενοι οικονομικοί φορείς απαιτείται να διαθέτουν ψηφιακή υπογραφή, χορηγούμενη από πιστοποιημένη αρχή παροχής ψηφιακής υπογραφής και να εγγραφούν στο ηλεκτρονικό σύστημα (ΕΣΗΔΗΣ – Διαδικτυακή πύλη www.promitheus.gov.gr) ακολουθώντας την διαδικασία εγγραφής.

10. Αν, για λόγους ανωτέρας βίας ή για τεχνικούς λόγους δεν διενεργηθεί η αποσφράγιση κατά την ορισθείσα ημέρα ή αν μέχρι τη μέρα αυτή δεν έχει υποβληθεί καμία προσφορά, η αποσφράγιση και η καταληκτική ημερομηνία αντίστοιχα,

μετατίθενται σε οποιαδήποτε άλλη ημέρα, με απόφαση της αναθέτουσας αρχής. Η απόφαση αυτή κοινοποιείται ηλεκτρονικά στους προσφέροντες, πέντε (5) τουλάχιστον εργάσιμες ημέρες πριν τη νέα ημερομηνία, και αναρτάται στο ΚΗΜΔΗΣ, στην ιστοσελίδα της αναθέτουσας αρχής, εφόσον διαθέτει, καθώς και στον ελεύθερα προσβάσιμο χώρο του ΕΣΗΔΗΣ. Αν και στη νέα αυτή ημερομηνία δεν καταστεί δυνατή η αποσφράγιση των προσφορών ή δεν υποβληθούν προσφορές, μπορεί να ορισθεί και νέα ημερομηνία.

11. Η επιλογή του Αναδόχου, θα γίνει σύμφωνα με «ανοιχτή διαδικασία» του άρθρου 27 του Ν.4412/2016 «Δημόσιες συμβάσεις έργων, προμηθειών και υπηρεσιών».

12. Στο διαγωνισμό δικαιούνται να συμμετάσχουν:

12.1 Δικαίωμα συμμετοχής έχουν φυσικά ή νομικά πρόσωπα, ή ενώσεις αυτών που δραστηριοποιούνται σε **έργα κατηγορίας εργασιών Οδοποιίας** και που είναι εγκατεστημένα σε:

α) σε κράτος-μέλος της Ένωσης,

β) σε κράτος-μέλος του Ευρωπαϊκού Οικονομικού Χώρου (Ε.Ο.Χ.),

γ) σε τρίτες χώρες που έχουν υπογράψει και κυρώσει τη ΣΔΣ, στο βαθμό που η υπό ανάθεση δημόσια σύμβαση καλύπτεται από τα Παραρτήματα 1, 2, 4 και 5 και τις γενικές σημειώσεις του σχετικού με την Ένωση Προσαρτήματος Ι της ως άνω Συμφωνίας, καθώς και

δ) σε τρίτες χώρες που δεν εμπίπτουν στην περίπτωση γ' της παρούσας παραγράφου και έχουν συνάψει διμερείς ή πολυμερείς συμφωνίες με την Ένωση σε θέματα διαδικασιών ανάθεσης δημοσίων συμβάσεων.

12.2 Οικονομικός φορέας συμμετέχει είτε μεμονωμένα είτε ως μέλος ένωσης.

12.3 Οι ενώσεις οικονομικών φορέων συμμετέχουν υπό τους όρους των παρ. 2, 3 και 4 του άρθρου 19 και των παρ. 1 (ε) και 3 (β) του άρθρου 76 του ν. 4412/2016.

Δεν απαιτείται από τις εν λόγω ενώσεις να περιβληθούν συγκεκριμένη νομική μορφή για την υποβολή προσφοράς. Σε περίπτωση που η ένωση αναδειχθεί ανάδοχος η νομική της μορφή πρέπει να είναι τέτοια που να εξασφαλίζεται η ύπαρξη ενός και μοναδικού φορολογικού μητρώου για την ένωση (πχ κοινοπραξία).

13. Η συνολική προθεσμία εκτέλεσης του έργου, ορίζεται σε **ΔΩΔΕΚΑ (12) ΜΗΝΕΣ** από την ημέρα υπογραφής και πρωτοκόλλησης της σύμβασης

14. Για τη συμμετοχή στο διαγωνισμό απαιτείται η κατάθεση από τους συμμετέχοντες οικονομικούς φορείς, κατά τους όρους της παρ. 1α) του άρθρου 72 του ν. 4412/2016, εγγυητικής επιστολής συμμετοχής που ανέρχεται στο ποσό των **δέκα χιλιάδων οκτακοσίων έξι ευρώ (10.806,00 €)**, χρόνου ισχύος εννέα (9) μηνών και τριάντα ημερών από την ημερομηνία υποβολής των προσφορών.

15. Το έργο χρηματοδοτείται από Ε.Τ.Επ. - Τ.Α.Π. - Τελ. Ελ. Στάθμευσης 2017 - Τελ. Ελ. Στάθμευσης 2018 - Χρημ. Υπολ. ΘΗΣΕΑΣ.

Το έργο περιλαμβάνεται στο Τεχνικό Πρόγραμμα και στον προϋπολογισμό του Δήμου Θεσσαλονίκης του έτους 2018, με την ένδειξη Κ.Α. 7324.39.01, Υπ. 30, Υπ. Μον. 30.003, με τίτλο **«ΑΝΑΚΑΤΑΣΚΕΥΗ ΚΟΙΝΟΧΡΗΣΤΩΝ ΧΩΡΩΝ ΚΑΙ ΠΕΖΟΔΡΟΜΙΩΝ ΑΝΩ ΠΟΛΗΣ - Τ.Π»**. Το έργο υπόκειται στις κρατήσεις που προβλέπονται για τα έργα αυτά, περιλαμβανομένης της κράτησης ύψους 0,06 % υπέρ των λειτουργικών αναγκών της Ενιαίας Ανεξάρτητης Αρχής Δημοσίων Συμβάσεων, σύμφωνα με το άρθρο 4 παρ 3 ν. 4013/2011, καθώς και της κράτησης ύψους 0,06 % υπέρ των λειτουργικών αναγκών της Αρχής Εξέτασης Προδικαστικών Προσφυγών, σύμφωνα με το άρθρο 350 παρ. 3 του ν. 4412/2016.

16. Το αποτέλεσμα της δημοπρασίας θα εγκριθεί από την Αναθέτουσα Αρχή που είναι ο Δήμος Θεσσαλονίκης με το αρμόδιο όργανό του, την Οικονομική Επιτροπή.

Η ΑΝΤΙΔΗΜΑΡΧΟΣ ΟΙΚΟΝΟΜΙΚΩΝ

ANNA ΑΓΓΕΛΙΔΟΥ-ΠΟΛΥΧΡΟΝΙΑΔΟΥ

ΠΡΟΫΠΟΛΟΓΙΣΜΟΣ ΜΕΛΕΤΗΣ

Α/Α	Είδος Εργασιών	Κωδικός Άρθρου	Κωδικός Αναθεώρησης	Α.Τ.	Μον. Μετρ.	Ποσότητα	Τιμή Μονάδας (Ευρώ)	Δαπάνη (Ευρώ)	
								Μερική Δαπάνη	Ολική Δαπάνη
[1]	[2]	[3]	[4]	[5]	[6]	[7]	[8]	[9]	[10]
1. ΧΩΜΑΤΟΥΡΓΙΚΑ									
1	Γενικές Εκσκαφές σε έδαφος γαιώδες - ημιβραχώδες	ΝΑΟΔΟ Α02	ΝΟΔΟ 1123.Α	1	m3	30,00	7,00	210,00	
2	Διάνοξη τάφρου σε έδαφος γαιώδες - ημιβραχώδες	ΝΑΟΔΟ Α04.1	ΝΟΔΟ 1212	2	m3	40,00	7,95	318,00	
3	Διάνοξη τάφρου με εργαλεία χειρός σε έδαφος πάσης φύσεως	ΝΑΟΔΟ Α04.4	ΟΙΚ 2113	3	m3	10,00	14,40	144,00	
4	Επιχώσεις ορυγμάτων υπογείων δικτύων με προϊόντα εκσκαφών, με ιδιαίτερες απαιτήσεις συμπύκνωσης	ΝΑΥΔΡ 5.04	ΥΔΡ 6067	4	m3	50,00	1,55	77,50	
5	Επιχώσεις ορυγμάτων υπογείων δικτύων με διαβαθμισμένο θραυστό αμμοχάλικο λατομείου Για συνολικό πάχος επίχωσης έως 50 cm	ΝΑΥΔΡ 5.05.01	ΥΔΡ 6068	5	m3	30,00	18,70	561,00	
6	Φορτοεκφόρτωση βραχωδών υλικών ή καθαιρεθέντος οπλισμένου ή άοπλου σκυροδέματος με την μεταφορά σε οποιαδήποτε απόσταση	ΝΑΥΔΡ 2.02	ΥΔΡ 6072	6	m3	50,00	6,71	335,50	
7	Φορτοεκφόρτωση προϊόντων εκσκαφών με μηχανικά μέσα	ΝΑΟΙΚ 20.30	ΟΙΚ 2171	7	m3	80,00	0,90	72,00	
8	Καθαρή μεταφορά προϊόντων αποξηλώσεων, κατεδαφίσεων και καθαίρεσεων με αυτοκίνητο σε οποιαδήποτε απόσταση μέσω οποιονδήποτε οδών	ΝΑΟΙΚ ΘΑ20.42.3	ΟΙΚ 2180	8	m3	250,00	12,90	3.225,00	
9	Πρόσθετη τιμή εκσκαφών λόγω δυσχερειών απο διερχόμενα υπόγεια δίκτυα Ο.Κ.Ω.	ΝΑΟΔΟ Β02	ΥΔΡ 6087	9	m3	80,00	2,70	216,00	
10	Καθαίρεση στοιχείων κατασκευών από άοπλο σκυρόδεμα, με χρήση συνήθους κρουστικού εξοπλισμού	ΝΑΟΙΚ 22.10.01	ΟΙΚ 2226	10	m3	250,00	34,30	8.575,00	
11	Καθαίρεση πλακοστρώσεων δαπέδων παντός τύπου και οιοδήποτε πάχους χωρίς να καταβάλλεται προσοχή για την εξαγωγή ακεραίων πλακών	ΝΑΟΙΚ 22.20.01	ΟΙΚ 2236	11	m2	1.260,00	7,90	9.954,00	
12	Καθαίρεση με προσοχή στρώσεων οδοστρωσίας, αποτελούμενων από κυβολίθους	ΝΑΟΙΚ ΘΑ22.01.1	ΟΙΚ 2202	12	m2	1.050,00	19,76	20.748,00	
13	Καθαίρεση πλακοστρώσεων δαπέδων παντός τύπου και οιοδήποτε πάχους με προσοχή, για την εξαγωγή ακεραίων πλακών σε ποσοστό άνω του 50%	ΝΑΟΙΚ 22.20.02	ΟΙΚ 2237	13	m2	100,00	11,20	1.120,00	
Σε μεταφορά								45.556,00	

Α/Α	Είδος Εργασιών	Κωδικός Άρθρου	Κωδικός Αναθεώρησης	Α.Τ.	Μον. Μετρ.	Ποσότητα	Τιμή Μονάδας (Ευρώ)	Δαπάνη (Ευρώ)	
								Μερική Δαπάνη	Ολική Δαπάνη
[1]	[2]	[3]	[4]	[5]	[6]	[7]	[8]	[9]	[10]
Από μεταφορά								45.556,00	
14	Διαλογή των χρησίμων πλίνθων από τα προϊόντα καθαιρέσεως	ΝΑΟΙΚ 22.05	ΟΙΚ 2223	14	m3	145,00	11,20	1.624,00	
15	Αποξήλωση κρασπέδων πρόχυτων ή μή	ΝΑΥΔΡ 4.05	ΥΔΡ 6808	15	m	200,00	3,84	768,00	
16	Καθαίρεση κατασκευών από άοπλο σκυρόδεμα	ΝΑΥΔΡ 4.13	ΥΔΡ 6082.1	16	m3	500,00	26,90	13.450,00	
17	Καθαίρεση οπλισμένων σκυροδεμάτων	ΝΑΟΔΟ Α12	ΟΙΚ 2227	17	m3	2,00	32,80	65,60	
18	Αποξήλωση, αποθήκευση κι επανατοποθέτηση ιστών, πινακίδων και στοιχείων αστικού εξοπλισμού	ΝΑΟΔΟ Ν\ΟΔ105	ΟΙΚ 2275	18	τεμ.	10,00	6,46	64,60	
19	Καθαίρεση περιφράξεων με συρματόπλεγμα	ΝΑΟΔΟ Α10	ΟΙΚ 6448	19	m	5,00	6,60	33,00	
20	Διάνοιξη οπής ή φωλιάς σε άοπλο σκυρόδεμα για πάχος σκυροδέματος έως 0,15 m	ΝΑΟΙΚ 22.40.01	ΟΙΚ 2271Α	20	TEM	15,00	22,50	337,50	
21	Καθαίρεση μεταλλικών κατασκευών	ΝΑΟΙΚ 22.56	ΟΙΚ 6102	21	kg	250,00	0,35	87,50	
22	Αποξήλωση κιγκλιωμάτων	ΝΑΟΙΚ Ν\22.65.02		22	χλγρ	100,00	0,50	50,00	
23	Αποξήλωση μεταλλικών αποτρεπτικών εμποδίων	ΝΑΟΙΚ Θ\22.65.18	ΟΙΚ 2275	23	TEM	40,00	3,50	140,00	
24	Προσεκτική αποξήλωση & επανατοποθέτηση των στεγαστρων του ΟΑΣΘ	ΝΑΟΙΚ Θ\22.75.02	ΟΙΚ 2275	24	TEM	2,00	719,05	1.438,10	
25	Μετακίνηση περιπτέρου	ΝΑΟΙΚ Θ\22.75.07	25% ΟΙΚ 5621 75% ΟΙΚ 2275	25	TEM	2,00	993,50	1.987,00	
26	Διαχείριση αποβλήτων εκσκαφών, κατασκευών και κατεδαφίσεων (ΑΕΚΚ) Υλικά κατεδαφίσεων (καθαρά) σκυροδέματα	ΝΑΟΙΚ Θ\20.50.04	ΟΙΚ 2172	26	t	3.400,00	2,50	8.500,00	
27	Διαχείριση αποβλήτων εκσκαφών, κατασκευών και κατεδαφίσεων (ΑΕΚΚ) Υλικά καθαιρέσεως ασφάλτου	ΝΑΟΙΚ Θ\20.50.09	ΟΙΚ 2172	27	t	4,00	1,60	6,40	
28	Διαχείριση αποβλήτων εκσκαφών, κατασκευών και κατεδαφίσεων (ΑΕΚΚ) Υλικά κατεδαφίσεων χωρίς πολλά πρόσμικτα	ΝΑΟΙΚ Θ\20.50.05	ΟΙΚ 2172	28	t	5,00	8,90	44,50	
Σύνολο : 1. ΧΩΜΑΤΟΥΡΓΙΚΑ								74.152,20	74.152,20
2. ΤΕΧΝΙΚΑ ΕΡΓΑ ΑΝΟΙΚΤΗΣ ΟΔΟΠΟΙΑΣ									
1	Πρόχυτα κράσπεδα από σκυρόδεμα	ΝΑΟΔΟ Β51	ΝΟΔΟ 2921	29	m	50,00	9,60	480,00	
2	Κατασκευή κρασπέδων κηπαρίων 0,12x0,29 μ.	ΝΑΟΔΟ Ν\ΟΔ40	ΝΑΟΔΟ 2921	30	m	10,00	14,58	145,80	
3	Κατασκευή κρασπεδορείθρων με προκατασκευασμένα κράσπεδα κηπαρίων 0,06 X 0,20 μ.	ΝΑΟΔΟ Ν\ΟΔ41	ΝΑΟΔΟ 2921	31	m	10,00	13,96	139,60	
4	Κοιτοστρώσεις και εξομαλυντικές στρώσεις από άοπλο σκυρόδεμα C8/10	ΝΑΟΔΟ Β29.1.1	ΝΟΔΟ 2511	32	m3	25,00	72,30	1.807,50	
5	Κοιτοστρώσεις, περιβλήματα αγωγών, εξομαλυντικές στρώσεις κλπ από σκυρόδεμα C12/15	ΝΑΟΔΟ Β29.2.2	ΝΟΔΟ 2531	33	m3	300,00	89,80	26.940,00	
Σε μεταφορά								29.512,90	74.152,20

Α/Α	Είδος Εργασιών	Κωδικός Άρθρου	Κωδικός Αναθεώρησης	Α.Τ.	Μον. Μετρ.	Ποσότητα	Τιμή Μονάδας (Ευρώ)	Δαπάνη (Ευρώ)	
								Μερική Δαπάνη	Ολική Δαπάνη
[1]	[2]	[3]	[4]	[5]	[6]	[7]	[8]	[9]	[10]
Από μεταφορά								29.512,90	74.152,20
6	Μικροκατασκευές (φρεάτια, ορθογωνικές τάφροι κλπ) με σκυρόδεμα C16/20	ΝΑΟΔΟ B29.3.4	ΝΟΔΟ 2532	34	m3	10,00	126,00	1.260,00	
7	Κατασκευή ρείθρων, τραπεζοειδών τάφρων, στρώσεων προστασίας στεγάνωσης γεφυρών κλπ με σκυρόδεμα C16/20	ΝΑΟΔΟ B29.3.1	ΝΟΔΟ 2532	35	m3	10,00	94,20	942,00	
8	Κατασκευή τοίχων, πεζοδρομίων γεφυρών, επένδυσης πασσαλοστοιχιών κ.λ.π. από σκυρόδεμα C16/20	ΝΑΟΔΟ B29.3.2	ΝΟΔΟ 2532	36	m3	200,00	104,00	20.800,00	
9	Προμήθεια, μεταφορά επί τόπου, διάστρωση και συμπύκνωση σκυροδέματος με χρήση αντλίας ή πυργογερανού για κατασκευές από σκυρόδεμα κατηγορίας C25/30	ΝΑΟΙΚ 32.01.06	ΟΙΚ 3215	37	m3	10,00	101,00	1.010,00	
10	Ξυλότυποι εμφανών σκυροδεμάτων	ΝΑΟΙΚ 38.13	ΟΙΚ 3841	38	m2	60,00	20,25	1.215,00	
11	Χαλύβδινος οπλισμός σκυροδεμάτων, χάλυβας οπλισμού σκυροδέματος B500C	ΝΑΟΔΟ B30.2	ΝΟΔΟ 2612	39	kg	100,00	1,15	115,00	
12	Χαλύβδινος οπλισμός σκυροδεμάτων, χάλυβας οπλισμού σκυροδέματος B500A	ΝΑΟΔΟ B30.1	ΝΟΔΟ 2611	40	kg	100,00	1,15	115,00	
13	Χαλύβδινος οπλισμός σκυροδεμάτων, χαλύβδινο δομικό πλέγμα B500C	ΝΑΟΔΟ B30.3	ΥΔΡ 7018	41	kg	1.000,00	1,15	1.150,00	
14	Υπόβαση οδοστρωσίας συμπυκνωμένου πάχους 0,10 m	ΝΑΟΔΟ Γ01.2	ΝΟΔΟ 3111B	42	m2	351,00	1,10	386,10	
15	Διαμόρφωση εγκοπών και εσοχών σε επιφάνειες από σκυρόδεμα	ΝΑΟΙΚ 38.18	ΟΙΚ 3816	43	m	80,00	2,80	224,00	
16	Κατασκευή σιδηρών εσχάρων φωταγωγών υπογείων (cour anglaises)	ΝΑΟΙΚ 61.23	ΟΙΚ 6123	44	kg	100,00	3,40	340,00	
17	Υαλόπλινθοι δαπέδου, διαστάσεων 12x12 cm	ΝΑΟΙΚ 76.41.02	ΟΙΚ 7642	45	TEM	20,00	11,20	224,00	
18	Φρεάτιο έλξης και σύνδεσης υπόγειων καλωδίων 40 x 40 cm	ΝΑΗΛΜ 60.10.85.01	ΝΟΔΟ 2548	46	TEM	10,00	60,00	600,00	
19	Σιδηροσωλήνες γαλβανισμένοι διέλευσης καλωδίων DN100	ΝΑΟΔΟ B59	Η/ΛΜ 5	47	m	5,00	27,40	137,00	
20	Αγωγοί υπό πίεση από σωλήνες PVC-U Ονομαστικής πίεσης 6 at Ονομαστικής διαμέτρου D 75 mm	ΝΑΥΔΡ 12.13.01.03	ΥΔΡ 6620.1	48	m	5,00	2,70	13,50	
21	Αγωγοί υπό πίεση από σωλήνες PVC-U Ονομαστικής πίεσης 6 at Ονομαστικής διαμέτρου D110 mm	ΝΑΥΔΡ 12.13.01.05	ΥΔΡ 6620.1	49	m	5,00	5,70	28,50	
22	Αγωγοί υπό πίεση από σωλήνες PVC-U Ονομαστικής πίεσης 6 at Ονομαστικής διαμέτρου D200 mm	ΝΑΥΔΡ 12.13.01.08	ΥΔΡ 6620.4	50	m	30,00	14,10	423,00	
23	Χυτοσιδηρά καλύμματα φρεατίων, σχάρες υπονόμων	ΝΑΟΔΟ B49	ΥΔΡ 6752	51	kg	300,00	1,45	435,00	
Σε μεταφορά								58.931,00	74.152,20

Α/Α	Είδος Εργασιών	Κωδικός Άρθρου	Κωδικός Αναθεώρησης	Α.Τ.	Μον. Μετρ.	Ποσότητα	Τιμή Μονάδας (Ευρώ)	Δαπάνη (Ευρώ)	
								Μερική Δαπάνη	Ολική Δαπάνη
[1]	[2]	[3]	[4]	[5]	[6]	[7]	[8]	[9]	[10]
Από μεταφορά								58.931,00	74.152,20
24	Καλύμματα φρεατίων Καλύμματα από φαιό χυτοσίδηρο (gray iron)	ΝΑΥΔΡ 11.01.01	ΥΔΡ 6752	52	kg	200,00	1,85	370,00	
25	Μεταλλικές εσχάρες υδροσυλλογής Εσχάρες καναλιών υδροσυλλογής, τυποποιημένες, ηλεκτροπρεσαριστές, γαλβανισμένες	ΝΑΥΔΡ 11.02.03	ΥΔΡ 6752	53	kg	300,00	3,10	930,00	
26	Κανάλια αποστράγγισης δαπέδων κατά EN 1433, βιομηχανικής προέλευσης Τυποποιημένο κανάλι εσωτερικού πλάτους 100 mm, κατηγορίας φορτίου Β125 με εσχάρα από γαλβανισμένο χάλυβα.	ΝΑΥΔΡ 11.15.02	ΥΔΡ 6620.1	54	m	20,00	76,00	1.520,00	
27	Κανάλια αποστράγγισης δαπέδων κατά EN 1433, βιομηχανικής προέλευσης Τυποποιημένο κανάλι εσωτερικού πλάτους 150 mm, κατηγορίας φορτίου Β125 με εσχάρα από γαλβανισμένο χάλυβα.	ΝΑΥΔΡ 11.15.04	ΥΔΡ 6620.1	55	m	10,00	98,00	980,00	
28	Πλαστικό φρεάτιο συλλογής ομβρίων διαστάσεων 25x25x25 cm	ΝΑΟΔΟ Ν1Α9.2	50% ΥΔΡ 6301 50% ΥΔΡ 6327	56	TEM	5,00	19,51	97,55	
29	Προσαρμογή στάθμης υφιστάμενου φρεατίου επί ανακατασκευαζόμενου πεζοδρομίου	ΝΑΟΔΟ Β85	ΝΟΔΟ 2548	57	TEM	100,00	40,30	4.030,00	
30	Εξυγιάνσεις βάσεων και υποβάσεως δι'αργού υλικού Χρήσις αμμοχαλικού θραυστού	ΝΟΔΟ 4710Β	ΝΟΔΟ 4710Β	58	m3	130,00	108,19	14.064,70	
31	Κατασκευή μαρμάρινων κρασπεδορείθρων	ΝΑΟΔΟ Ν1ΟΔ42	7% ΝΑΟΔΟ 2921 93% ΝΑΟΔΟ 7851	59	m	5,00	32,66	163,30	
32	Καμπύλα κράσπεδα μαρμάρου προελεύσεως Καβάλας 15x35 cm	ΝΑΟΙΚ Θ1Α74.30.25	ΟΙΚ 7581	60	m	2,00	30,84	61,68	
33	Τοπικές επισκευές μαρμάρινων κρασπέδων	ΝΑΟΙΚ Θ1Α74.30.18	ΟΙΚ 7418	61	m	10,00	8,80	88,00	
34	Καθαίρεση και επανατοποθέτηση των υπαρχόντων μαρμάρινων κρασπέδων	ΝΑΟΙΚ Θ1Α74.30.17	ΟΙΚ 7462	62	m	2,00	22,00	44,00	
35	Επιστρώσεις δαπέδων με ισομεγέθεις πλάκες μαρμάρου, σκληρού έως εξαιρετικά σκληρού, πάχους 3 cm, σε αναλογία έως 5 τεμάχια ανά τετραγωνικό μέτρο	ΝΑΟΙΚ 74.30.13	ΟΙΚ 7461	63	m2	10,00	105,00	1.050,00	
36	Επιστρώσεις δαπέδων με ισομεγέθεις πλάκες μαρμάρου, σκληρού έως εξαιρετικά σκληρού, πάχους 3 cm, σε αναλογία 6 έως 10 τεμάχια ανά τετραγωνικό μέτρο	ΝΑΟΙΚ 74.30.14	ΟΙΚ 7462	64	m2	10,00	103,00	1.030,00	
Σε μεταφορά								83.360,23	74.152,20

Α/Α	Είδος Εργασιών	Κωδικός Άρθρου	Κωδικός Αναθεώρησης	Α.Τ.	Μον. Μετρ.	Ποσότητα	Τιμή Μονάδας (Ευρώ)	Δαπάνη (Ευρώ)	
								Μερική Δαπάνη	Ολική Δαπάνη
[1]	[2]	[3]	[4]	[5]	[6]	[7]	[8]	[9]	[10]
Από μεταφορά								83.360,23	74.152,20
37	Επιστρώσεις δαπέδων με ισομεγέθεις ειδικώς επεξεργασμένες πλάκες μαρμάρου Καβάλας σκληρού έως εξαιρετικά σκληρού, πάχους 3 cm, σε αναλογία 6 έως 10 τεμάχια ανά τετραγωνικό μέτρο	ΝΑΟΙΚ Θ\Α74.30.16	ΟΙΚ 7462	65	m2	10,00	108,60	1.086,00	
38	Επιστρώσεις δαπέδων με μαρμάρινες πλάκες Καβάλας	ΝΑΟΙΚ Θ\Α74.30.19	ΟΙΚ 7461	66	m2	5,00	38,15	190,75	
39	Επιστρώσεις δαπέδων με πλάκες μαύρου μαρμάρου Μακεδονίας	ΝΑΟΙΚ Θ\Α74.30.20	ΟΙΚ 7462	67	m2	5,00	54,29	271,45	
40	Επιστρώσεις δαπέδων με αγκυλωτές τριμμένες πλάκες μπεζ πωρόλιθου Σκρα	ΝΑΟΙΚ Θ\Α74.30.21	ΟΙΚ 7314	68	m2	10,00	38,74	387,40	
41	Ταινίες (φιλέτα) επιστρώσεων από μάρμαρο, σκληρό έως εξαιρετικά σκληρό, πάχους 3 cm.	ΝΑΟΙΚ 74.90.04	ΟΙΚ 7494	69	MM	10,00	14,60	146,00	
42	Επιστρώσεις δαπέδων με μαρμάρινες πλάκες σε λωρίδες για την όδευση τυφλών	ΝΑΟΙΚ Θ\Α74.30.24	ΟΙΚ 7461	70	m2	5,00	48,93	244,65	
43	Μαρμάρινα αποτρεπτικά εμπόδια σε μορφή πυραμίδας	ΝΑΟΔΟ Ν\ΟΔ135	ΟΙΚ 7554	71	τεμ.	5,00	86,23	431,15	
44	Μαρμάρινα αποτρεπτικά εμπόδια σε μορφή κύβου	ΝΑΟΔΟ Ν\ΟΔ136	ΟΙΚ 7554	72	τεμ.	5,00	86,23	431,15	
45	Επιστρώσεις με χονδρόπλακες ακανόνιστες	ΝΑΟΙΚ 73.11	ΟΙΚ 7311	73	m2	5,00	22,50	112,50	
46	Επίστρωση δαπέδων με κεραμικούς κυβόλιθους ημιαλοποιημένης μάζας (klinker)	ΝΑΟΔΟ Ν\ΟΔ130	ΟΙΚ 7316	74	m2	30,00	55,33	1.659,90	
47	Κατασκευή κρασπεδορείθρων από γρανιτικούς κυβόλιθους 15x15x15	ΝΑΟΔΟ Ν\ΟΔ31	ΝΟΔΟ 2921	75	m	100,00	25,37	2.537,00	
48	Κατασκευή κρασπεδορείθρων από μεταχειρισμένους γρανιτικούς κυβόλιθους	ΝΑΟΔΟ Ν\ΟΔ30	ΝΟΔΟ 2921	76	m	450,00	8,82	3.969,00	
49	Επιστρώσεις δαπέδων με κυβολίθους από σκυρόδεμα	ΝΑΟΔΟ Θ\Β86.01	ΟΔΟ 2922	77	m2	350,00	30,85	10.797,50	
50	Αποξήλωση κι επανατοποθέτηση γρανιτικών κυβόλιθων	ΝΑΟΔΟ Ν\ΟΔ45	50% ΝΑΟΔΟ 2922 50% ΝΑΟΔΟ 2531	78	m2	1.200,00	30,60	36.720,00	
51	Επιστρώσεις δαπέδων με κυβολίθους από γρανίτη	ΝΑΟΙΚ 78.96	ΟΙΚ 7452	79	m2	2.000,00	45,00	90.000,00	
52	Επιστρώσεις με σχιστόπλακες ακανόνιστες μέσου πάχους 3cm	ΝΑΟΙΚ Θ\73.11.02	ΟΙΚ 7311	80	m2	1.400,00	18,00	25.200,00	
53	Επιστρώσεις με σχιστόπλακες τετραγωνισμένες μέσου πάχους 3cm	ΝΑΟΙΚ Θ\73.11.03	ΟΙΚ 7311	81	m2	20,00	20,25	405,00	
54	Διαμόρφωση διαβάσεων ατόμων με ειδικές ανάγκες σε πεζοδρόμια και νησίδες	ΝΑΟΔΟ Β82	ΝΟΔΟ 2922	82	TEM	2,00	115,00	230,00	
55	Επιστρώσεις σε ράμπα ΑΜΕΑ με πλάκες τσιμέντου, χρώματος κίτρινου, τύπου Δ όδευσης τυφλών 40X40 εκ	ΝΑΟΔΟ Ν\ΟΔ125.1	ΝΟΔΟ 2922	83	m2	20,00	18,00	360,00	
Σε μεταφορά								258.539,68	74.152,20

Α/Α	Είδος Εργασιών	Κωδικός Άρθρου	Κωδικός Αναθεώρησης	Α.Τ.	Μον. Μετρ.	Ποσότητα	Τιμή Μονάδας (Ευρώ)	Δαπάνη (Ευρώ)	
								Μερική Δαπάνη	Ολική Δαπάνη
[1]	[2]	[3]	[4]	[5]	[6]	[7]	[8]	[9]	[10]
Από μεταφορά								258.539,68	74.152,20
56	Επιστρώσεις σε ράμπα ΑΜΕΑ με πλάκες τσιμέντου, χρώματος κίτρινου, τύπου Β όδευσης τυφλών 40Χ40 εκ.	ΝΑΟΔΟ Ν\ΟΔ125.2	ΝΟΔΟ 2922	84	m2	15,00	18,00	270,00	
57	Πλακοστρώσεις με πλάκες από σκυρόδεμα διαστάσεων 40x40cm	ΝΑΟΔΟ Β81	ΝΟΔΟ 2922	85	m2	50,00	17,30	865,00	
58	Πλακοστρώσεις πεζοδρομίων, νησίδων κ.λ.π.	ΝΑΟΔΟ Β52	ΝΟΔΟ 2922	86	m2	50,00	13,80	690,00	
59	Πλακοστρώσεις πεζοδρομίων με πλάκες τσιμέντου καρώ	ΝΑΟΔΟ Ν\ΟΔ48	ΝΑΟΙΚ 7316	87	m2	10,00	17,00	170,00	
60	Πλακοστρώσεις πεζοδρομίων με πλάκες τσιμέντου καρώ 4Χ4 γκρι	ΝΑΟΔΟ Ν\ΟΔ48.2	ΝΑΟΙΚ 7316	88	m2	10,00	17,00	170,00	
61	Πλακοστρώσεις με εγχάρακτες πλάκες από σκυρόδεμα διαστάσεων 40x40cm, που περιέχουν ψυχρά υλικά (cool materials)	ΝΑΟΔΟ Θ\Β81.03	ΝΟΔΟ 2922	89	m2	5,00	22,50	112,50	
62	Βελτίωση θερμικών επιδόσεων εξωτερικών χώρων με επίστρωση εγχρωμών κυβολίθων που περιέχουν ψυχρά υλικά (cool materials)	ΝΑΟΙΚ 79.81	ΟΙΚ 7744	90	m2	5,00	39,40	197,00	
63	Προστατευτικός στυλίσκος από σιδηροσωλήνα 4"	ΝΑΟΔΟ Ν\ΟΙΚ64.21.01	81% ΟΙΚ 6421 19% ΟΙΚ 77.67.8	91	ΤΕΜ	10,00	43,94	439,40	
64	Προμήθεια και τοποθέτηση αποτρεπτικών εμποδίων σύνθετης κατασκευής	ΝΑΟΔΟ Ν\ΟΔ170	ΟΙΚ 6407	92	τεμ.	50,00	70,00	3.500,00	
65	Χυτοσιδηρά αποτρεπτικά εμπόδια	ΝΑΟΔΟ Ν\ΟΔ150	ΟΙΚ 6407	93	Kgr	198,00	1,00	198,00	
66	Προμήθεια και τοποθέτηση χυτοσιδηρών αποτρεπτικών εμποδίων	ΝΑΟΔΟ Ν\ΟΔ150.2Α	ΟΙΚ 6407	94	τεμ.	200,00	110,00	22.000,00	
67	Αποτρεπτικά εμπόδια σχήματος Π από σιδηροσωλήνες Φ2"	ΝΑΟΔΟ Ν\ΟΔ145.2	ΟΙΚ 6418	95	ΤΕΜ	50,00	70,25	3.512,50	
68	Κιγκλιδώματα από σιδηροσωλήνες μαύρους, Φ 2"	ΝΑΟΙΚ 64.10.03	ΟΙΚ 6413	96	ΜΜ	20,00	16,80	336,00	
69	Σιδηρά κιγκλιδώματα από λάμα 4Χ1εκ.	ΝΑΟΙΚ Θ64.02.01	ΟΙΚ 6402	97	ΤΕΜ	30,00	49,43	1.482,90	
70	Σιδηροσωλήνες κιγκλιδωμάτων	ΝΑΟΔΟ Ε04.1	ΝΟΔΟ 2653	98	m	30,00	12,05	361,50	
71	Σιδηρά κιγκλιδώματα	ΝΑΟΔΟ Ε04.2	ΝΟΔΟ 2652	99	kg	50,00	2,70	135,00	
72	Σιδηρά κιγκλιδώματα από ράβδους συνήθων διατομών, απλού σχεδίου από ευθύγραμμες ράβδους	ΝΑΟΙΚ 64.01.01	ΟΙΚ 6401	100	kg	50,00	4,50	225,00	
73	Κιγκλιδώματα από σιδηροσωλήνες γαλβανισμένους, Φ 2"	ΝΑΟΙΚ 64.16.03	ΟΙΚ 6418	101	m	30,00	17,40	522,00	
74	Κάδοι Απορριμμάτων Επιστήλιος διπλός κάδος με σταχοδοχείο	ΝΑΠΡΣ Β11.10	ΟΙΚ 5104	102	ΤΕΜ	3,00	240,00	720,00	
75	Καλαθάκια απορριμάτων παραδοσιακά	ΝΑΟΔΟ Ν\ΟΔ155	ΥΔΡ 6751	103	τεμ.	3,00	500,00	1.500,00	
76	Καθιστικά - Παγκάκια Παραδοσιακά καθιστικά από χυτοσίδηρο και δοκίδες φυσικού ξύλου	ΝΑΠΡΣ Β10.5	ΟΙΚ 5104	104	ΤΕΜ	5,00	490,00	2.450,00	
Σε μεταφορά								298.396,48	74.152,20

Α/Α	Είδος Εργασιών	Κωδικός Άρθρου	Κωδικός Αναθεώρησης	Α.Τ.	Μον. Μετρ.	Ποσότητα	Τιμή Μονάδας (Ευρώ)	Δαπάνη (Ευρώ)	
								Μερική Δαπάνη	Ολική Δαπάνη
[1]	[2]	[3]	[4]	[5]	[6]	[7]	[8]	[9]	[10]
Από μεταφορά								298.396,48	74.152,20
77	Καθιστικά - Παγκάκια Καθιστικά με πλάτη, με σκελετό από διαμορφωμένους χαλυβδοσωλήνες και δοκίδες φυσικού ξύλου	ΝΑΠΡΣ Β10.1	ΟΙΚ 5104	105	ΤΕΜ	5,00	190,00	950,00	
78	Αντισκωριακές βαφές, εφαρμογή αντισκωριακού υποστρώματος ενός συστατικού βάσεως νερού η διαλύτου αλκυδικής, ακρυλικής ή τροποποιημένης αλκυδικής ή ακρυλικής ρητίνης	ΝΑΟΙΚ 77.20.01	ΟΙΚ 7744	106	m2	30,00	2,20	66,00	
79	Χρωματισμοί σωληνώσεων, διαμέτρου από 1 1/4 έως 2"	ΝΑΟΙΚ 77.67.02	ΟΙΚ 7767.4	107	ΜΜ	30,00	2,25	67,50	
80	Χρωματισμοί σωληνώσεων, διαμέτρου από 3 έως 4"	ΝΑΟΙΚ 77.67.04	ΟΙΚ 7767.8	108	ΜΜ	30,00	4,50	135,00	
81	Ελαιοχρωματισμοί κοινοί σιδηρών επιφανειών με χρώματα αλκυδικών ή ακρυλικών ρητινών, βάσεως νερού η διαλύτου	ΝΑΟΙΚ 77.55	ΟΙΚ 7755	109	m2	30,00	6,70	201,00	
82	Περιζώματα δένδρων από σκυρόδεμα	ΝΑΟΔΟ Β83	ΝΟΔΟ 2921	110	ΤΕΜ	5,00	23,00	115,00	
83	Περιζώματα δένδρων από χυτοσίδηρο	ΝΑΟΔΟ Β84	ΥΔΡ 6752	111	kg	200,00	2,40	480,00	
84	Ειδική κοπή τεμαχίων πωρόλιθου ανά δενδροδόχο	ΝΑΟΙΚ ΘΙΑ74.30.22	ΟΙΚ 7411	112	τεμ.	5,00	52,82	264,10	
85	Δενδροδόχοι από λευκό μάρμαρο προελεύσεως Καβάλας (τετράγωνοι 1,20 Χ 1,20 μ.)	ΝΑΟΔΟ ΝΙΟΔ140	ΟΙΚ 7461	113	τεμ.	10,00	113,71	1.137,10	
86	Κατασκευή δενδροδόχων από μάρμαρο Βεροίας λευκό	ΝΑΟΙΚ ΘΙΑ74.30.23	ΟΙΚ 7551	114	ΤΕΜ	5,00	230,37	1.151,85	
87	Επιστρώσεις δεντροδόχων με τσιμεντένιους διάτρητους κυβόλιθους διαστάσεων 50Χ50cm, πάχους 8cm	ΝΑΟΙΚ ΘΙΑ73.18.01	ΟΙΚ 7316	115	m2	10,00	18,13	181,30	
88	Επικάλυψη δενδροδόχων με έγχρωμο αδρανές υλικό και ρητίνη	ΝΑΟΔΟ ΝΙΟΔ142		116	m2	100,00	96,48	9.648,00	
89	Επικάλυψη δενδροδόχων με προϊόν ανακύκλωσης ελαστικού (SBR) και ρητίνη	ΝΑΟΔΟ ΝΙΟΔ142.1		117	m2	50,00	57,52	2.876,00	
Σύνολο : 2. ΤΕΧΝΙΚΑ ΕΡΓΑ ΑΝΟΙΚΤΗΣ ΟΔΟΠΟΙΙΑΣ								315.669,33	315.669,33
3. ΟΔΟΣΤΡΩΣΙΑ									
1	Βάση πάχους 0,10 m (Π.Τ.Π. Ο-155)	ΝΑΟΔΟ Γ02.2	ΝΟΔΟ 3211Β	118	m2	100,00	1,83	183,00	
Σύνολο : 3. ΟΔΟΣΤΡΩΣΙΑ								183,00	183,00
4. ΑΣΦΑΛΤΙΚΑ									
1	Τομή οδοστρώματος με ασφαλτοκόπτη	ΝΑΟΔΟ Δ01	ΟΙΚ 2269Α	119	m	100,00	1,00	100,00	
2	Απόξεση ασφαλτικού οδοστρώματος, σε βάθος έως 6 cm	ΝΑΟΔΟ Δ02.2	ΝΟΔΟ 1132	120	m2	30,00	1,45	43,50	
3	Ασφαλτική στρώση κυκλοφορίας, συμπυκνωμένου πάχους 0,05 m με χρήση κοινής ασφάλτου	ΝΑΟΔΟ Δ08.1	ΝΟΔΟ 4521Β	121	m2	60,00	7,70	462,00	
Σύνολο : 4. ΑΣΦΑΛΤΙΚΑ								605,50	605,50
Σε μεταφορά									390.610,03

Α/Α	Είδος Εργασιών	Κωδικός Άρθρου	Κωδικός Αναθεώρησης	Α.Τ.	Μον. Μετρ.	Ποσότητα	Τιμή Μονάδας (Ευρώ)	Δαπάνη (Ευρώ)	
								Μερική Δαπάνη	Ολική Δαπάνη
[1]	[2]	[3]	[4]	[5]	[6]	[7]	[8]	[9]	[10]
Από μεταφορά									390.610,03
5. ΣΗΜΑΝΣΗ - ΑΣΦΑΛΕΙΑ									
1	Μεταλλικός μόνιμος ανακλαστήρας οδοστρώματος, με κορμό έμπηξης, με δύο ανακλαστικές επιφάνειες	ΝΑΟΔΟ Ε15.4	ΟΙΚ 6532	122	ΤΕΜ	10,00	6,90	69,00	
2	Στύλος πινακίδων από γαλβανισμένο σιδηροσωλήνα DN 80 mm (3")	ΝΑΟΔΟ Ε10.2	ΝΟΔΟ 2653	123	ΤΕΜ	10,00	49,30	493,00	
3	Πινακίδες ρυθμιστικές μεσαίου μεγέθους	ΝΑΟΔΟ Ε09.4	ΟΙΚ 6541	124	ΤΕΜ	5,00	53,70	268,50	
4	Πλευρικές πληροφοριακές πινακίδες με αναγραφές και σύμβολα από μικροπρισματική αντανακλαστική μεμβράνη τύπου 3 (με ΕΤΑ και σήμανση CE)	ΝΑΟΔΟ Ε08.2.1	ΟΙΚ 6541	125	m2	5,00	156,00	780,00	
5	Διαγράμμιση οδοστρώματος με ανακλαστική βαφή	ΝΑΟΔΟ Ε17.1	ΟΙΚ 7788	126	m2	100,00	3,80	380,00	
6	Αφαίρεση διαγράμμισης οδοστρώματος	ΝΑΟΔΟ ΝΙΚ10	ΟΙΚ 7793	127	m2	10,00	4,50	45,00	
7	Πρόσθετη τιμή για την εκτέλεση εργασιών διαγράμμισης με χειροκίνητα μέσα ή χειρονακτικά	ΝΑΟΔΟ ΝΙΚ20	ΟΙΚ 7788	128	m2	10,00	4,00	40,00	
Σύνολο : 5. ΣΗΜΑΝΣΗ - ΑΣΦΑΛΕΙΑ								2.075,50	2.075,50
6. ΕΡΓΑΣΙΕΣ ΠΡΑΣΙΝΟΥ									
1	Διαμόρφωση κόμης δένδρων ύψους μέχρι 4 m	ΝΑΠΡΣ ΣΤ04.1.1	ΠΡΣ 5354	129	ΤΕΜ	5,00	8,75	43,75	
2	Διαμόρφωση κόμης δένδρων ύψους από 4 μέχρι 8 m	ΝΑΠΡΣ ΣΤ04.2.2	ΠΡΣ 5354	130	ΤΕΜ	5,00	20,00	100,00	
3	Ανανέωση κόμης ή κοπή μεγάλων δένδρων ύψους 8 - 12 m σε νησίδες, ερείσματα κλπ.	ΝΑΠΡΣ ΣΤ04.3.2	ΠΡΣ 5354	131	ΤΕΜ	5,00	87,50	437,50	
4	Ανανέωση κόμης ή κοπή μεγάλων δένδρων ύψους 12 - 16 m σε νησίδες, ερείσματα κλπ.	ΝΑΠΡΣ ΣΤ04.3.4	ΠΡΣ 5354	132	ΤΕΜ	5,00	140,00	700,00	
5	Ανανέωση κόμης ή κοπή μεγάλων δένδρων ύψους 16 - 20 m σε νησίδες, ερείσματα κλπ.	ΝΑΠΡΣ ΣΤ04.3.6	ΠΡΣ 5354	133	ΤΕΜ	5,00	225,00	1.125,00	
6	Γεωυφάσματα μή υφαντά, βάρους 205 gr/m ²	ΝΑΟΙΚ 79.15.03	ΟΙΚ 7914	134	m2	100,00	3,00	300,00	
7	Δένδρα, κατηγορίας Δ4	ΝΑΠΡΣ Δ01.4	ΠΡΣ 5210	135	ΤΕΜ	5,00	25,00	125,00	
8	Δένδρα, κατηγορίας Δ5	ΝΑΠΡΣ Δ01.5	ΠΡΣ 5210	136	ΤΕΜ	5,00	45,00	225,00	
9	Άρδευση φυτών με βυτίο	ΝΑΠΡΣ ΣΤ02.1.1	ΠΡΣ 5311	137	ΤΕΜ	10,00	0,0625	0,63	
10	Φύτευση φυτών με μπάλα χώματος όγκου 41 - 80 lt	ΝΑΠΡΣ Ε09.8	ΠΡΣ 5210	138	ΤΕΜ	5,00	6,00	30,00	
11	Υποστύλωση δένδρου με την αξία του πασσάλου Για μήκος πασσάλου μέχρι 2,50 m	ΝΑΠΡΣ Ε11.1.1	ΠΡΣ 5240	139	ΤΕΜ	10,00	2,50	25,00	
12	Άνοιγμα λάκκων διαστάσεων 0,50 X 0,50 X 0,50 m στο πεζοδρόμιο	ΝΑΠΡΣ Ε06	ΠΡΣ 5160	140	ΤΕΜ	10,00	11,00	110,00	
13	Προμήθεια φυτικής γης	ΝΑΠΡΣ Δ08	ΠΡΣ 1620	141	m3	10,00	6,00	60,00	
14	Πλήρωση νησίδων με φυτική γη σε αστικές περιοχές , χωρίς την προμήθεια του υλικού	ΝΑΠΡΣ Α06	ΠΡΣ 1620	142	m3	10,00	2,60	26,00	
Σε μεταφορά								3.307,88	392.685,53

Α/Α	Είδος Εργασιών	Κωδικός Άρθρου	Κωδικός Αναθεώρησης	Α.Τ.	Μον. Μετρ.	Ποσότητα	Τιμή Μονάδας (Ευρώ)	Δαπάνη (Ευρώ)	
								Μερική Δαπάνη	Ολική Δαπάνη
[1]	[2]	[3]	[4]	[5]	[6]	[7]	[8]	[9]	[10]
Από μεταφορά								3.307,88	392.685,53
15	Βοτάνισμα με τα χέρια	ΝΑΠΡΣ ΣΤ06.1	ΠΡΣ 5551	143	στρ.	1,00	90,00	90,00	
Σύνολο : 6. ΕΡΓΑΣΙΕΣ ΠΡΑΣΙΝΟΥ								3.397,88	3.397,88
Άθροισμα Προστίθεται ΓΕ & ΟΕ								18,00%	396.083,41 71.295,01
Άθροισμα Απρόβλεπτα								15,00%	467.378,42 70.106,76
Άθροισμα Πρόβλεψη αναθεώρησης									537.485,18 2.837,40
Άθροισμα ΦΠΑ								24,00%	540.322,58 129.677,42
ΓΕΝΙΚΟ ΣΥΝΟΛΟ									670.000,00

Θεσσαλονίκη 26/09/2017

Ο ΜΕΛΕΤΗΤΗΣ

**Η ΠΡΟΪΣΤΑΜΕΝΗ
ΤΟΥ ΤΜΗΜΑΤΟΣ**

**Η ΠΡΟΪΣΤΑΜΕΝΗ
ΤΗΣ ΔΙΕΥΘΥΝΣΗΣ**

ΑΣΤ. ΑΣΤΕΡΙΑΔΗΣ

ΠΑΣΧ. ΚΑΛΟΜΟΙΡΗ

Μ. ΖΟΥΡΝΑ

18PROC002808569 2018-03-15

ΕΛΛΗΝΙΚΗ ΔΗΜΟΚΡΑΤΙΑ
ΠΕΡΙΦΕΡΕΙΑ ΚΕΝΤΡΙΚΗΣ ΜΑΚΕΔΟΝΙΑΣ
ΝΟΜΟΣ ΘΕΣΣΑΛΟΝΙΚΗΣ
ΔΗΜΟΣ ΘΕΣΣΑΛΟΝΙΚΗΣ
ΔΙΕΥΘΥΝΣΗ ΒΙΩΣΙΜΗΣ
ΚΙΝΗΤΙΚΟΤΗΤΑΣ & ΔΙΚΤΥΩΝ
ΤΜΗΜΑ ΟΔΟΠΟΙΑΣ & ΟΔΙΚΗΣ ΣΗΜΑΝΣΗΣ
ΑΡ. ΜΕΛΕΤΗΣ: 48/26-09-2017

ΕΡΓΟ: ΑΝΑΚΑΤΑΣΚΕΥΗ ΚΟΙΝΟΧΡΗΣΤΩΝ ΧΩΡΩΝ
ΚΑΙ ΠΕΖΟΔΡΟΜΙΩΝ ΑΝΩ ΠΟΛΗΣ
ΧΡΗΜΑΤΟΔΟΤΗΣΗ:
ΕΤΕΠ, ΘΗΣΕΑΣ, Τ.Α.Π./2017, Τ.Ε.Σ./2017, Τ.Ε.Σ./2018
Κ.Α.: 30/7324.39.01
CPV: 45233141-9
ΠΡΟΫΠΟΛΟΓΙΣΜΟΣ: 670.000,00 €

Αντιστοίχιση άρθρων μελέτης με ΕΤΕΠ - ΠΕΤΕΠ

Εγκύκλιοι: 17/07-09-2016 (ΑΔΑ: 75ΕΖ46530Ξ-Θ2Π), 26/ 04-10-2012 (ΑΔΑ: Β4Τ81-70Θ)

Κωδικός	Αρ. Τιμ.	Τίτλος Αρθρου	ΚΩΔ. ΕΤΕΠ ΕΛΟΤ ΤΠ 1501- +	Τίτλος ΠΕΤΕΠ (Εγκύκλιος 17/07-09-2016)	ΚΩΔΙΚΟΣ ΠΕΤΕΠ
Άρθρα μελέτης					
ΝΑΟΔΟ Α02	1	Γενικές Εκσκαφές σε έδαφος γαιώδες - ημιβραχώδες	02-02-01-00 *	Γενικές εκσκαφές	02-02-01-00
ΝΑΟΔΟ Α04.1	2	Διάνοιξη τάφρου σε έδαφος γαιώδες - ημιβραχώδες	08-01-01-00		
ΝΑΟΔΟ Α04.4	3	Διάνοιξη τάφρου με εργαλεία χειρός σε έδαφος πάσης φύσεως	08-01-01-00		
ΝΑΥΔΡ 5.04	4	Επιχώσεις ορυγμάτων υπογείων δικτύων με προϊόντα εκσκαφών, με ιδιαίτερες απαιτήσεις συμπύκνωσης	08-01-03-02 *	Επανεπίχωση ορυγμάτων υπογείων δικτύων	08-01-03-02
ΝΑΥΔΡ 5.05.01	5	Επιχώσεις ορυγμάτων υπογείων δικτύων με διαβαθμισμένο θραυστό αμμοχάλικο λατομείου Για συνολικό πάχος επίχωσης έως 50 cm	08-01-03-02 *	Επανεπίχωση ορυγμάτων υπογείων δικτύων	08-01-03-02
ΝΑΥΔΡ 2.02	6	Φορτοεκφόρτωση βραχωδών υλικών ή καθαιρεθέντος οπλισμένου ή άοπλου σκυροδέματος με την μεταφορά σε οποιαδήποτε απόσταση			
ΝΑΟΙΚ 20.30	7	Φορτοεκφόρτωση προϊόντων εκσκαφών με μηχανικά μέσα			
ΝΑΟΙΚ ΘΑ20.42.3	8	Καθαρή μεταφορά προϊόντων αποξηλώσεων, κατεδαφίσεων και καθαιρέσεων με αυτοκίνητο σε οποιαδήποτε απόσταση μέσω οποιονδήποτε οδών			
ΝΑΟΔΟ Β02	9	Πρόσθετη τιμή εκσκαφών λόγω δυσχερειών απο διερχόμενα υπόγεια δίκτυα Ο.Κ.Ω.	02-08-00-00		
ΝΑΟΙΚ 22.10.01	10	Καθαίρεση στοιχείων κατασκευών από άοπλο σκυρόδεμα, με χρήση συνήθους κρουστικού εξοπλισμού	15-02-01-01		
ΝΑΟΙΚ 22.20.01	11	Καθαίρεση πλακοστρώσεων δαπέδων παντός τύπου και οιαδήποτε πάχους χωρίς να καταβάλλεται προσοχή για την εξαγωγή ακεραίων πλακών			
ΝΑΟΙΚ ΘΑ22.01.1	12	Καθαίρεση με προσοχή στρώσεων οδοστρώσας, αποτελούμενων από κυβολίθους	14-02-02-02		
ΝΑΟΙΚ 22.20.02	13	Καθαίρεση πλακοστρώσεων δαπέδων παντός τύπου και οιαδήποτε πάχους με προσοχή, για την εξαγωγή ακεραίων πλακών σε ποσοστό άνω του 50%			
ΝΑΟΙΚ 22.05	14	Διαλογή των χρήσιμων πλίνθων από τα προϊόντα καθαιρέσεως			
ΝΑΥΔΡ 4.05	15	Αποξήλωση κρασπέδων πρόχυτων ή μή			
ΝΑΥΔΡ 4.13	16	Καθαίρεση κατασκευών από άοπλο σκυρόδεμα			

* Έχει αντικατασταθεί από την αντίστοιχη ΠΕΤΕΠ

Σελίδα 1 από 12

18PROC002808569 2018-03-15

Πίνακας αντιστοίχισης άρθρων-ΕΤΕΠ

Κωδικός	Αρ. Τιμ.	Τίτλος Αρθρου	ΚΩΔ. ΕΤΕΠ ΕΛΟΤ ΤΠ 1501- +	Τίτλος ΠΕΤΕΠ (Εγκύκλιος 17/07-09-2016)	ΚΩΔΙΚΟΣ ΠΕΤΕΠ
Άρθρα μελέτης					
ΝΑΟΔΟ Α12	17	Καθαίρεση οπλισμένων σκυροδεμάτων	15-02-01-01		
ΝΑΟΔΟ Ν10Δ105	18	Αποξήλωση, αποθήκευση κι επανατοποθέτηση ιστών, πινακίδων και στοιχείων αστικού εξοπλισμού	05-04-07-00 *	Διατάξεις στήριξης πινακίδων κατακόρυφης σήμανσης	05-04-07-00
ΝΑΟΔΟ Α10	19	Καθαίρεση περιφράξεων με συρματόπλεγμα			
ΝΑΟΙΚ 22.40.01	20	Διάνοιξη οπής ή φωλιάς σε άοπλο σκυρόδεμα για πάχος σκυροδέματος έως 0,15 m			
ΝΑΟΙΚ 22.56	21	Καθαίρεση μεταλλικών κατασκευών	15-02-02-02		
ΝΑΟΙΚ Ν122.65.02	22	Αποξήλωση κιγκλιδωμάτων			
ΝΑΟΙΚ Θ122.65.18	23	Αποξήλωση μεταλλικών αποτρεπτικών εμποδίων			
ΝΑΟΙΚ Θ122.75.02	24	Προσεκτική αποξήλωση & επανατοποθέτηση των στεγάστρων του ΟΑΣΘ			
ΝΑΟΙΚ Θ122.75.07	25	Μετακίνηση περιπτέρου			
ΝΑΟΙΚ Θ120.50.04	26	Διαχείριση αποβλήτων εκσκαφών, κατασκευών και κατεδαφίσεων (ΑΕΚΚ) Υλικά κατεδαφίσεων (καθαρά) σκυροδέματα			
ΝΑΟΙΚ Θ120.50.09	27	Διαχείριση αποβλήτων εκσκαφών, κατασκευών και κατεδαφίσεων (ΑΕΚΚ) Υλικά καθαιρέσεως ασφάλτου			
ΝΑΟΙΚ Θ120.50.05	28	Διαχείριση αποβλήτων εκσκαφών, κατασκευών και κατεδαφίσεων (ΑΕΚΚ) Υλικά κατεδαφίσεων χωρίς πολλά πρόσμικτα			
ΝΑΟΔΟ Β51	29	Πρόχυτα κράσπεδα από σκυρόδεμα	05-02-01-00 *	Κράσπεδα-Ρειθρα - Τάφροι παράπλευρα της οδού	05-02-01-00
ΝΑΟΔΟ Ν10Δ40	30	Κατασκευή κρασπέδων κηπαρίων 0,12x0,29 μ.	05-02-01-00 *	Κράσπεδα-Ρειθρα - Τάφροι παράπλευρα της οδού	05-02-01-00
ΝΑΟΔΟ Ν10Δ41	31	Κατασκευή κρασπεδορείθρων με προκατασκευασμένα κράσπεδα κηπαρίων 0,06 X 0,20 μ.	05-02-01-00 *	Κράσπεδα-Ρειθρα - Τάφροι παράπλευρα της οδού	05-02-01-00
ΝΑΟΔΟ Β29.1.1	32	Κοιτοστρώσεις και εξομαλντικές στρώσεις από άοπλο σκυρόδεμα C8/10	01-01-01-00 *	Παραγωγή και Μεταφορά Σκυροδέματος	01-01-01-00
			01-01-02-00		
			01-01-03-00 *	Συντήρηση του σκυροδέματος	01-01-03-00
			01-01-04-00 *	Συγκροτήματα παραγωγής σκυροδέματος	01-01-04-00
			01-01-05-00		
			01-01-07-00		
			01-03-00-00 *	Ικριώματα	01-03-00-00
			01-04-00-00		
			01-05-00-00		

18PROC002808569 2018-03-15

Πίνακας αντιστοίχισης άρθρων-ΕΤΕΠ

Κωδικός	Αρ. Τιμ.	Τίτλος Άρθρου	ΚΩΔ. ΕΤΕΠ ΕΛΟΤ ΤΠ 1501- +	Τίτλος ΠΕΤΕΠ (Εγκύκλιος 17/07-09-2016)	ΚΩΔΙΚΟΣ ΠΕΤΕΠ
Άρθρα μελέτης					
ΝΑΟΔΟ Β29.2.2	33	Κοιτοστρώσεις, περιβλήματα αγωγών, εξομαλυντικές στρώσεις κλπ από σκυρόδεμα C12/15	01-01-01-00 *	Παραγωγή και Μεταφορά Σκυροδέματος	01-01-01-00
			01-01-02-00		
			01-01-03-00 *	Συντήρηση του σκυροδέματος	01-01-03-00
			01-01-04-00 *	Συγκροτήματα παραγωγής σκυροδέματος	01-01-04-00
			01-01-05-00		
			01-01-07-00		
			01-03-00-00 *	Ικρίσματα	01-03-00-00
			01-04-00-00		
			01-05-00-00		
ΝΑΟΔΟ Β29.3.4	34	Μικροκατασκευές (φρεάτια, ορθογωνικές τάφροι κλπ) με σκυρόδεμα C16/20	01-01-01-00 *	Παραγωγή και Μεταφορά Σκυροδέματος	01-01-01-00
			01-01-02-00		
			01-01-03-00 *	Συντήρηση του σκυροδέματος	01-01-03-00
			01-01-04-00 *	Συγκροτήματα παραγωγής σκυροδέματος	01-01-04-00
			01-01-05-00		
			01-01-07-00		
			01-03-00-00 *	Ικρίσματα	01-03-00-00
			01-04-00-00		
			01-05-00-00		
ΝΑΟΔΟ Β29.3.1	35	Κατασκευή ρείθρων, τραπεζοειδών τάφρων, στρώσεων προστασίας στεγάνωσης γεφυρών κλπ με σκυρόδεμα C16/20	01-01-01-00 *	Παραγωγή και Μεταφορά Σκυροδέματος	01-01-01-00
			01-01-02-00		
			01-01-03-00 *	Συντήρηση του σκυροδέματος	01-01-03-00
			01-01-04-00 *	Συγκροτήματα παραγωγής σκυροδέματος	01-01-04-00
			01-01-05-00		
			01-01-07-00		
			01-03-00-00 *	Ικρίσματα	01-03-00-00
			01-04-00-00		
			01-05-00-00		

18PROC002808569 2018-03-15

Πίνακας αντιστοίχισης άρθρων-ΕΤΕΠ

Κωδικός	Αρ. Τιμ.	Τίτλος Αρθρου	ΚΩΔ. ΕΤΕΠ ΕΛΟΤ ΤΠ 1501- *	Τίτλος ΠΕΤΕΠ (Εγκύκλιος 17/07-09-2016)	ΚΩΔΙΚΟΣ ΠΕΤΕΠ
Άρθρα μελέτης					
ΝΑΟΔΟ Β29.3.2	36	Κατασκευή τοίχων, πεζοδρομίων γεφυρών, επένδυσης πασσαλοστοιχιών κ.λ.π. από σκυρόδεμα C16/20	01-01-01-00 *	Παραγωγή και Μεταφορά Σκυροδέματος	01-01-01-00
			01-01-02-00		
			01-01-03-00 *	Συντήρηση του σκυροδέματος	01-01-03-00
			01-01-04-00 *	Συγκροτήματα παραγωγής σκυροδέματος	01-01-04-00
			01-01-05-00		
			01-01-07-00		
			01-03-00-00 *	Ικρίσματα	01-03-00-00
			01-04-00-00		
			01-05-00-00		
ΝΑΟΙΚ 32.01.06	37	Προμήθεια, μεταφορά επί τόπου, διάστρωση και συμπύκνωση σκυροδέματος με χρήση αντλίας ή πυργογερανού για κατασκευές από σκυρόδεμα κατηγορίας C25/30	01-01-01-00 *	Παραγωγή και Μεταφορά Σκυροδέματος	01-01-01-00
			01-01-02-00		
			01-01-03-00 *	Συντήρηση του σκυροδέματος	01-01-03-00
			01-01-04-00 *	Συγκροτήματα παραγωγής σκυροδέματος	01-01-04-00
			01-01-05-00		
			01-01-07-00		
ΝΑΟΙΚ 38.13	38	Ξυλότυποι εμφανών σκυροδεμάτων	01-05-00-00		
ΝΑΟΔΟ Β30.2	39	Χαλύβδινος οπλισμός σκυροδεμάτων, χάλυβας οπλισμού σκυροδέματος Β500C	01-02-01-00 *	Χαλύβδινος οπλισμοί σκυροδέματος	01-02-01-00
ΝΑΟΔΟ Β30.1	40	Χαλύβδινος οπλισμός σκυροδεμάτων, χάλυβας οπλισμού σκυροδέματος Β500Α	01-02-01-00 *	Χαλύβδινος οπλισμοί σκυροδέματος	01-02-01-00
ΝΑΟΔΟ Β30.3	41	Χαλύβδινος οπλισμός σκυροδεμάτων, χαλύβδινο δομικό πλέγμα Β500C	01-02-01-00 *	Χαλύβδινος οπλισμοί σκυροδέματος	01-02-01-00
ΝΑΟΔΟ Γ01.2	42	Υπόβαση οδοστρωσίας συμπυκνωμένου πάχους 0,10 m	05-03-03-00 *	Στρώσεις οδοστρωμάτων από ασύνδετα αδρανή υλικά	05-03-03-00
ΝΑΟΙΚ 38.18	43	Διαμόρφωση εγκοπών και εσοχών σε επιφάνειες από σκυρόδεμα	01-05-00-00		
ΝΑΟΙΚ 61.23	44	Κατασκευή σιδηρών εσχάρων φωταγωγών υπογείων (cour anglaises)			
ΝΑΟΙΚ 76.41.02	45	Υαλόπλινθοι δαπέδου, διαστάσεων 12x12 cm			
ΝΑΗΛΜ 60.10.85.01	46	Φρεάτιο έλξης και σύνδεσης υπογείων καλωδίων 40 x 40 cm			
ΝΑΟΔΟ Β59	47	Σιδηροσωλήνες γαλβανισμένοι διέλευσης καλωδίων DN100			
ΝΑΥΔΡ 12.13.01.03	48	Αγωγοί υπό πίεση από σωλήνες PVC-U Ονομαστικής πίεσης 6 at Ονομαστικής διαμέτρου D 75 mm	08-06-02-01		

* Έχει αντικατασταθεί από την αντίστοιχη ΠΕΤΕΠ

Σελίδα 4 από 12

18PROC002808569 2018-03-15

Πίνακας αντιστοίχισης άρθρων-ΕΤΕΠ

Κωδικός	Αρ. Τιμ.	Τίτλος Άρθρου	ΚΩΔ. ΕΤΕΠ ΕΛΟΤ ΤΠ 1501- +	Τίτλος ΠΕΤΕΠ (Εγκύκλιος 17/07-09-2016)	ΚΩΔΙΚΟΣ ΠΕΤΕΠ
Άρθρα μελέτης					
ΝΑΥΔΡ 12.13.01.05	49	Αγωγοί υπό πίεση από σωλήνες PVC-U Ονομαστικής πίεσης 6 at Ονομαστικής διαμέτρου D110 mm	08-06-02-01		
ΝΑΥΔΡ 12.13.01.08	50	Αγωγοί υπό πίεση από σωλήνες PVC-U Ονομαστικής πίεσης 6 at Ονομαστικής διαμέτρου D200 mm	08-06-02-01		
ΝΑΟΔΟ Β49	51	Χυτοσίδηρά καλύμματα φρεατίων, σχάρες υπονόμων	08-07-01-01		
ΝΑΥΔΡ 11.01.01	52	Καλύμματα φρεατίων Καλύμματα από φαιό χυτοσίδηρο (gray iron)			
ΝΑΥΔΡ 11.02.03	53	Μεταλλικές εσχάρες υδροσυλλογής Εσχάρες καναλιών υδροσυλλογής, τυποποιημένες, ηλεκτροπρεσσαριστές, γαλβανισμένες	08-07-01-03		
ΝΑΥΔΡ 11.15.02	54	Κανάλια αποστράγγισης δαπέδων κατά EN 1433, βιομηχανικής προέλευσης Τυποποιημένο κανάλι εσωτερικού πλάτους 100 mm, κατηγορίας φορτίου Β125 με εσχάρα από γαλβανισμένο χάλυβα.	08-07-01-06		
ΝΑΥΔΡ 11.15.04	55	Κανάλια αποστράγγισης δαπέδων κατά EN 1433, βιομηχανικής προέλευσης Τυποποιημένο κανάλι εσωτερικού πλάτους 150 mm, κατηγορίας φορτίου Β125 με εσχάρα από γαλβανισμένο χάλυβα.	08-07-01-06		
ΝΑΟΔΟ ΝΙΑ9.2	56	Πλαστικό φρεάτιο συλλογής ομβρίων διαστάσεων 25x25x25 cm	02-02-01-00 *	Γενικές εκσκαφές	02-02-01-00
			15-02-01-01		
			15-03-03-00		
ΝΑΟΔΟ Β85	57	Προσαρμογή στάθμης υφιστάμενου φρεατίου επί ανακατασκευαζόμενου πεζοδρομίου			
ΝΟΔΟ 4710Β	58	Εξυγίανσις βάσεως και υποβάσεως δι'αργού υλικού Χρήσις αμμοχαλικού θραυστού			
ΝΑΟΔΟ ΝΙΟΔ42	59	Κατασκευή μαρμάρινων κρασπεδορείθρων			
ΝΑΟΙΚ ΘΙΑ74.30.25	60	Καμπύλα κράσπεδα μαρμάρου προελεύσεως Καβάλας 15x35 cm	03-07-03-00 *	Επιστρώσεις με φυσικούς λίθους	03-07-03-00
ΝΑΟΙΚ ΘΙΑ74.30.18	61	Τοπικές επισκευές μαρμάρινων κρασπέδων	03-07-03-00 *	Επιστρώσεις με φυσικούς λίθους	03-07-03-00
ΝΑΟΙΚ ΘΙΑ74.30.17	62	Καθαίρεση και επανατοποθέτηση των υπαρχόντων μαρμάρινων κρασπέδων	03-07-03-00 *	Επιστρώσεις με φυσικούς λίθους	03-07-03-00
ΝΑΟΙΚ 74.30.13	63	Επιστρώσεις δαπέδων με ισομεγέθεις πλάκες μαρμάρου, σκληρού έως εξαιρετικά σκληρού, πάχους 3 cm, σε αναλογία έως 5 τεμάχια ανά τετραγωνικό μέτρο	03-07-03-00 *	Επιστρώσεις με φυσικούς λίθους	03-07-03-00
ΝΑΟΙΚ 74.30.14	64	Επιστρώσεις δαπέδων με ισομεγέθεις πλάκες μαρμάρου, σκληρού έως εξαιρετικά σκληρού, πάχους 3 cm, σε αναλογία 6 έως 10 τεμάχια ανά τετραγωνικό μέτρο	03-07-03-00 *	Επιστρώσεις με φυσικούς λίθους	03-07-03-00

18PROC002808569 2018-03-15

Πίνακας αντιστοίχισης άρθρων-ΕΤΕΠ

Κωδικός	Αρ. Τιμ.	Τίτλος Αρθρου	ΚΩΔ. ΕΤΕΠ ΕΛΟΤ ΤΠ 1501- +	Τίτλος ΠΕΤΕΠ (Εγκύκλιος 17/07-09-2016)	ΚΩΔΙΚΟΣ ΠΕΤΕΠ
Άρθρα μελέτης					
ΝΑΟΙΚ ΘΙΑ74.30.16	65	Επιστρώσεις δαπέδων με ισομεγέθεις ειδικώς επεξεργασμένες πλάκες μαρμάρου Καβάλας σκληρού έως εξαιρετικά σκληρού, πάχους 3 cm, σε αναλογία 6 έως 10 τεμάχια ανά τετραγωνικό μέτρο	03-07-03-00 *	Επιστρώσεις με φυσικούς λίθους	03-07-03-00
ΝΑΟΙΚ ΘΙΑ74.30.19	66	Επιστρώσεις δαπέδων με μαρμάρινες πλάκες Καβάλας	03-07-03-00 *	Επιστρώσεις με φυσικούς λίθους	03-07-03-00
ΝΑΟΙΚ ΘΙΑ74.30.20	67	Επιστρώσεις δαπέδων με πλάκες μαύρου μαρμάρου Μακεδονίας	03-07-03-00 *	Επιστρώσεις με φυσικούς λίθους	03-07-03-00
ΝΑΟΙΚ ΘΙΑ74.30.21	68	Επιστρώσεις δαπέδων με αγκυλιστές τριμμένες πλάκες μπεζ πωρόλιθου Σκρα	03-07-03-00 *	Επιστρώσεις με φυσικούς λίθους	03-07-03-00
ΝΑΟΙΚ 74.90.04	69	Ταινίες (φιλέτα) επιστρώσεων από μάρμαρο, σκληρό έως εξαιρετικά σκληρό, πάχους 3 cm.			
ΝΑΟΙΚ ΘΙΑ74.30.24	70	Επιστρώσεις δαπέδων με μαρμάρινες πλάκες σε λωρίδες για την όδευση τυφλών	03-07-03-00 *	Επιστρώσεις με φυσικούς λίθους	03-07-03-00
ΝΑΟΔΟ ΝΙΟΔ135	71	Μαρμάρινα αποτρεπτικά εμπόδια σε μορφή πυραμίδας			
ΝΑΟΔΟ ΝΙΟΔ136	72	Μαρμάρινα αποτρεπτικά εμπόδια σε μορφή κύβου			
ΝΑΟΙΚ 73.11	73	Επιστρώσεις με χονδρόπλακες ακανόνιστες	03-07-03-00 *	Επιστρώσεις με φυσικούς λίθους	03-07-03-00
ΝΑΟΔΟ ΝΙΟΔ130	74	Επίστρωση δαπέδων με κεραμικούς κυβόλιθους ημιαλοποιημένης μάζας (klinker)			
ΝΑΟΔΟ ΝΙΟΔ31	75	Κατασκευή κρασπεδορείθρων από γρανιτικούς κυβόλιθους 15x15x15	05-02-01-00 *	Κράσπεδα-Ρείθρα - Τάφροι παράπλευρα της οδού	05-02-01-00
ΝΑΟΔΟ ΝΙΟΔ30	76	Κατασκευή κρασπεδορείθρων από μεταχειρισμένους γρανιτικούς κυβόλιθους	05-02-01-00 *	Κράσπεδα-Ρείθρα - Τάφροι παράπλευρα της οδού	05-02-01-00
ΝΑΟΔΟ ΘΙΒ86.01	77	Επιστρώσεις δαπέδων με κυβολίθους από σκυρόδεμα	05-02-02-00 *	Πλακοστρώσεις - Λιθοστρώσεις πεζοδρομίων και πλατειών	05-02-02-00
ΝΑΟΔΟ ΝΙΟΔ45	78	Αποξήλωση κι επανατοποθέτηση γρανιτικών κυβόλιθων	05-02-02-00 *	Πλακοστρώσεις - Λιθοστρώσεις πεζοδρομίων και πλατειών	05-02-02-00
			15-03-03-00		
ΝΑΟΙΚ 78.96	79	Επιστρώσεις δαπέδων με κυβολίθους από γρανίτη			
ΝΑΟΙΚ ΘΙ73.11.02	80	Επιστρώσεις με σχιστόπλακες ακανόνιστες μέσου πάχους 3cm			
ΝΑΟΙΚ ΘΙ73.11.03	81	Επιστρώσεις με σχιστόπλακες τετραγωνισμένες μέσου πάχους 3cm			
ΝΑΟΔΟ Β82	82	Διαμόρφωση διαβάσεων ατόμων με ειδικές ανάγκες σε πεζοδρόμια και νησίδες			
ΝΑΟΔΟ ΝΙΟΔ125.1	83	Επιστρώσεις σε ράμπα ΑΜΕΑ με πλάκες τσιμέντου, χρώματος κίτρινου, τύπου Δ όδευσης τυφλών 40x40 εκ	05-02-02-00 *	Πλακοστρώσεις - Λιθοστρώσεις πεζοδρομίων και πλατειών	05-02-02-00
ΝΑΟΔΟ ΝΙΟΔ125.2	84	Επιστρώσεις σε ράμπα ΑΜΕΑ με πλάκες τσιμέντου, χρώματος κίτρινου, τύπου Β όδευσης τυφλών 40x40 εκ.			
ΝΑΟΔΟ Β81	85	Πλακοστρώσεις με πλάκες από σκυρόδεμα διαστάσεων 40x40cm			
ΝΑΟΔΟ Β52	86	Πλακοστρώσεις πεζοδρομίων, νησίδων κ.λ.π.	05-02-02-00 *	Πλακοστρώσεις - Λιθοστρώσεις πεζοδρομίων και πλατειών	05-02-02-00

* Έχει αντικατασταθεί από την αντίστοιχη ΠΕΤΕΠ

Σελίδα 6 από 12

18PROC002808569 2018-03-15

Πίνακας αντιστοίχισης άρθρων-ΕΤΕΠ

Κωδικός	Αρ. Τιμ.	Τίτλος Άρθρου	ΚΩΔ. ΕΤΕΠ ΕΛΟΤ ΤΠ 1501- +	Τίτλος ΠΕΤΕΠ (Εγκύκλιος 17/07-09-2016)	ΚΩΔΙΚΟΣ ΠΕΤΕΠ
Άρθρα μελέτης					
ΝΑΟΔΟ ΝΙΟΔ48	87	Πλακοστρώσεις πεζοδρομίων με πλάκες τσιμέντου καρώ	05-02-02-00 *	Πλακοστρώσεις - Λιθοστρώσεις πεζοδρομίων και πλατειών	05-02-02-00
ΝΑΟΔΟ ΝΙΟΔ48.2	88	Πλακοστρώσεις πεζοδρομίων με πλάκες τσιμέντου καρώ 4Χ4 γκρι	05-02-02-00 *	Πλακοστρώσεις - Λιθοστρώσεις πεζοδρομίων και πλατειών	05-02-02-00
ΝΑΟΔΟ Θ\Β81.03	89	Πλακοστρώσεις με εγχάρακτες πλάκες από σκυρόδεμα διαστάσεων 40x40cm, που περιέχουν ψυχρά υλικά (cool materials)			
ΝΑΟΙΚ 79.81	90	Βελτίωση θερμικών επιδόσεων εξωτερικών χώρων με επίστρωση εγχρώμων κυβολίθων που περιέχουν ψυχρά υλικά (cool materials)			
ΝΑΟΔΟ ΝΙΟΙΚ64.21.01	91	Προστατευτικός στυλίσκος από σιδηροσωλήνα 4"	04-01-02-00		
ΝΑΟΔΟ ΝΙΟΔ170	92	Προμήθεια και τοποθέτηση αποτρεπτικών εμποδίων σύνθετης κατασκευής			
ΝΑΟΔΟ ΝΙΟΔ150	93	Χυτοσιδηρά αποτρεπτικά εμπόδια			
ΝΑΟΔΟ ΝΙΟΔ150.2Α	94	Προμήθεια και τοποθέτηση χυτοσιδηρών αποτρεπτικών εμποδίων			
ΝΑΟΔΟ ΝΙΟΔ145.2	95	Αποτρεπτικά εμπόδια σχήματος Π από σιδηροσωλήνες Φ2"			
ΝΑΟΙΚ 64.10.03	96	Κιγκλιδώματα από σιδηροσωλήνες μαύρους, Φ 2"			
ΝΑΟΙΚ Θ64.02.01	97	Σιδηρά κιγκλιδώματα από λάμα 4Χ1εκ.			
ΝΑΟΔΟ Ε04.1	98	Σιδηροσωλήνες κιγκλιδωμάτων			
ΝΑΟΔΟ Ε04.2	99	Σιδηρά κιγκλιδώματα			
ΝΑΟΙΚ 64.01.01	100	Σιδηρά κιγκλιδώματα από ράβδους συνήθων διατομών, απλού σχεδίου από ευθύγραμμες ράβδους			
ΝΑΟΙΚ 64.16.03	101	Κιγκλιδώματα από σιδηροσωλήνες γαλβανισμένους, Φ 2"			
ΝΑΠΡΣ Β11.10	102	Κάδοι Απορριμμάτων Επιστήλιος διπλός κάδος με σταχτοδοχείο			
ΝΑΟΔΟ ΝΙΟΔ155	103	Καλαθάκια απορριμάτων παραδοσιακά	10-02-02-02 *	Κάδοι απορριμμάτων	10-02-02-02
ΝΑΠΡΣ Β10.5	104	Καθιστικά - Παγκάκια Παραδοσιακά καθιστικά από χυτοσίδηρο και δοκίδες φυσικού ξύλου	10-02-02-01 *	Καθιστικά υπαίθριων χώρων	10-02-02-01
ΝΑΠΡΣ Β10.1	105	Καθιστικά - Παγκάκια Καθιστικά με πλάτη, με σκελετό από διαμορφωμένους χαλυβδοσωλήνες και δοκίδες φυσικού ξύλου	10-02-02-01 *	Καθιστικά υπαίθριων χώρων	10-02-02-01
ΝΑΟΙΚ 77.20.01	106	Αντισκωριακές βαφές, εφαρμογή αντισκωριακού υποστρώματος ενός συστατικού βάσεως νερού η διαλύτου αλκυδικής, ακρυλικής ή τροποποιημένης αλκυδικής ή ακρυλικής ρητίνης	03-10-03-00		
ΝΑΟΙΚ 77.67.02	107	Χρωματισμοί σωληνώσεων, διαμέτρου από 1 1/4 έως 2"	03-10-03-00		
ΝΑΟΙΚ 77.67.04	108	Χρωματισμοί σωληνώσεων, διαμέτρου από 3 έως 4"	03-10-03-00		
ΝΑΟΙΚ 77.55	109	Ελαιοχρωματισμοί κοινοί σιδηρών επιφανειών με χρώματα αλκυδικών ή ακρυλικών ρητινών, βάσεως νερού η διαλύτου	03-10-03-00		

* Έχει αντικατασταθεί από την αντίστοιχη ΠΕΤΕΠ

Σελίδα 7 από 12

18PROC002808569 2018-03-15

Πίνακας αντιστοίχισης άρθρων-ΕΤΕΠ

Κωδικός	Αρ. Τιμ.	Τίτλος Άρθρου	ΚΩΔ. ΕΤΕΠ ΕΛΟΤ ΤΠ 1501- +	Τίτλος ΠΕΤΕΠ (Εγκύκλιος 17/07-09-2016)	ΚΩΔΙΚΟΣ ΠΕΤΕΠ
Άρθρα μελέτης					
ΝΑΟΔΟ Β83	110	Περιζώματα δένδρων από σκυρόδεμα			
ΝΑΟΔΟ Β84	111	Περιζώματα δένδρων από χυτοσίδηρο			
ΝΑΟΙΚ ΘΙΑ74.30.22	112	Ειδική κοπή τεμαχίων πωρόλιθου ανά δενδροδόχο	03-07-03-00 *	Επιστρώσεις με φυσικούς λίθους	03-07-03-00
ΝΑΟΔΟ ΝΙΟΔ140	113	Δενδροδόχοι από λευκό μάρμαρο προελεύσεως Καβάλας (τετράγωνοι 1,20 X 1,20 μ.)			
ΝΑΟΙΚ ΘΙΑ74.30.23	114	Κατασκευή δενδροδόχων από μάρμαρο Βεροιάς λευκό	03-07-03-00 *	Επιστρώσεις με φυσικούς λίθους	03-07-03-00
ΝΑΟΙΚ ΘΙΑ73.18.01	115	Επιστρώσεις δεντροδόχων με τιμεντένιους διάτρητους κυβόλιθους διαστάσεων 50X50cm, πάχους 8cm	05-02-02-00 *	Πλακοστρώσεις - Λιθοστρώσεις πεζοδρομίων και πλατειών	05-02-02-00
ΝΑΟΔΟ ΝΙΟΔ142	116	Επικάλυψη δενδροδόχων με έγχρωμο αδρανές υλικό και ρητίνη			
ΝΑΟΔΟ ΝΙΟΔ142.1	117	Επικάλυψη δενδροδόχων με προϊόν ανακύκλωσης ελαστικού (SBR) και ρητίνη			
ΝΑΟΔΟ Γ02.2	118	Βάση πάχους 0,10 m (Π.Τ.Π. Ο-155)	05-03-03-00 *	Στρώσεις οδοστρωμάτων από ασύνδετα αδρανή υλικά	05-03-03-00
ΝΑΟΔΟ Δ01	119	Τομή οδοστρώματος με ασφαλτοκόπτη			
ΝΑΟΔΟ Δ02.2	120	Απόξεση ασφαλτικού οδοστρώματος, σε βάθος έως 6 cm	05-03-14-00		
ΝΑΟΔΟ Δ08.1	121	Ασφαλτική στρώση κυκλοφορίας, συμπτυκνωμένου πάχους 0,05 m με χρήση κοινής ασφάλτου	05-03-11-04 *	Στρώσεις ασφαλτικού σκυροδέματος συνεχούς κοκκομετρικής διαβάθμισης (κλειστού τύπου)	05-03-11-04
ΝΑΟΔΟ Ε15.4	122	Μεταλλικός μόνιμος ανακλαστήρας οδοστρώματος, με κορμό έμπηξης, με δύο ανακλαστικές επιφάνειες	05-04-03-00		
ΝΑΟΔΟ Ε10.2	123	Στύλος πινακίδων από γαλβανισμένο σιδηροσωλήνα DN 80 mm (3")	05-04-07-00 *	Διατάξεις στήριξης πινακίδων κατακόρυφης σήμανσης	05-04-07-00
ΝΑΟΔΟ Ε09.4	124	Πινακίδες ρυθμιστικές μεσαίου μεγέθους			
ΝΑΟΔΟ Ε08.2.1	125	Πλευρικές πληροφοριακές πινακίδες με αναγραφές και σύμβολα από μικροπρισματική αντανακλαστική μεμβράνη τύπου 3 (με ETA και σήμανση CE)			
ΝΑΟΔΟ Ε17.1	126	Διαγράμμιση οδοστρώματος με ανακλαστική βαφή			
ΝΑΟΔΟ ΝΙΚ10	127	Αφαίρεση διαγράμμισης οδοστρώματος			
ΝΑΟΔΟ ΝΙΚ20	128	Πρόσθετη τιμή για την εκτέλεση εργασιών διαγράμμισης με χειροκίνητα μέσα ή χειρονακτικά			
ΝΑΠΡΣ ΣΤ04.1.1	129	Διαμόρφωση κόμης δένδρων ύψους μέχρι 4 m	10-06-04-01 *	Κλάδεμα δένδρων	10-06-04-01
ΝΑΠΡΣ ΣΤ04.2.2	130	Διαμόρφωση κόμης δένδρων ύψους από 4 μέχρι 8 m	10-06-04-01 *	Κλάδεμα δένδρων	10-06-04-01
ΝΑΠΡΣ ΣΤ04.3.2	131	Ανανέωση κόμης ή κοπή μεγάλων δένδρων ύψους 8 - 12 m σε νησίδες, ερείσματα κλπ.	10-06-04-01 *	Κλάδεμα δένδρων	10-06-04-01
ΝΑΠΡΣ ΣΤ04.3.4	132	Ανανέωση κόμης ή κοπή μεγάλων δένδρων ύψους 12 - 16 m σε νησίδες, ερείσματα κλπ.	10-06-04-01 *	Κλάδεμα δένδρων	10-06-04-01

* Έχει αντικατασταθεί από την αντίστοιχη ΠΕΤΕΠ

Σελίδα 8 από 12

18PROC002808569 2018-03-15

Πίνακας αντιστοίχισης άρθρων-ΕΤΕΠ

Κωδικός	Αρ. Τιμ.	Τίτλος Άρθρου	ΚΩΔ. ΕΤΕΠ ΕΛΟΤ ΤΠ 1501- +	Τίτλος ΠΕΤΕΠ (Εγκύκλιος 17/07-09-2016)	ΚΩΔΙΚΟΣ ΠΕΤΕΠ
Άρθρα μελέτης					
ΝΑΠΡΣ ΣΤ04.3.6	133	Ανανέωση κόμης ή κοπή μεγάλων δένδρων ύψους 16 - 20 m σε νησίδες, ερείσματα κλπ.	10-06-04-01 *	Κλάδεμα δένδρων	10-06-04-01
ΝΑΟΙΚ 79.15.03	134	Γεωφάσματα μή υφαντά, βάρους 205 gr/m2			
ΝΑΠΡΣ Δ01.4	135	Δένδρα, κατηγορίας Δ4	10-09-01-00		
ΝΑΠΡΣ Δ01.5	136	Δένδρα, κατηγορίας Δ5	10-09-01-00		
ΝΑΠΡΣ ΣΤ02.1.1	137	Άρδευση φυτών με βυτίο	10-06-02-01		
ΝΑΠΡΣ Ε09.8	138	Φύτευση φυτών με μπάλα χώματος όγκου 41 - 80 lt	10-05-01-00		
ΝΑΠΡΣ Ε11.1.1	139	Υποστύλωση δένδρου με την αξία του πασσάλου Για μήκος πασσάλου μέχρι 2,50 m	10-05-09-00		
ΝΑΠΡΣ Ε06	140	Άνοιγμα λάκκων διαστάσεων 0,50 X 0,50 X 0,50 m στο πεζοδρόμιο	10-05-01-00		
ΝΑΠΡΣ Δ08	141	Προμήθεια φυτικής γης	02-07-05-00		
ΝΑΠΡΣ Α06	142	Πλήρωση νησίδων με φυτική γη σε αστικές περιοχές , χωρίς την προμήθεια του υλικού	02-07-05-00		
ΝΑΠΡΣ ΣΤ06.1	143	Βοτάνισμα με τα χέρια	10-06-06-00		
Βοηθητικά άρθρα μελέτης					
ΥΔΡ 504		Φορτωτής 3/4 κ.υ. ισχύος 40-45 HP			
ΥΔΡ 508		Αεροσυμπιεστής 160 κ.π. ανά λεπτό με δύο αερόσφυρες των 24kg			
ΥΔΡ 509		Αυτοκίνητον ανατρεπόμενο ωφελίμου φορτίου 6 τόννων			
ΥΔΡ 511		Αναμικτήρ σκυροδέματος 250 λίτρων			
ΥΔΡ 518		Θραυστήρ παραγωγής 80-120m3			
ΥΔΡ 623		Σκύρα (ψηφίδες) λατομείου διαστάσεων 0,7-2,5εκ			
ΝΟΔΟ Μ502.3		Πρωθητήρας Πρωθητήρας τύπου CATERPILLAR D8N 306 HP			
ΝΟΔΟ 503		Πρωθητήρας Βαρύς			
ΝΟΔΟ Μ503.4		Πρωθητήρας Πρωθητήρας τύπου CATERPILLAR D9 370 HP			
ΝΟΔΟ Μ503.5		Πρωθητήρας Πρωθητήρας τύπου CATERPILLAR D10N 520 HP			
ΝΟΔΟ Μ503.6		Πρωθητήρας Πρωθητήρας τύπου LIEBHERR PR751 330 HP			
ΝΟΔΟ 504		Φορτωτής			
ΝΟΔΟ Μ504.1		Φορτωτής Φορτωτής τύπου CATERPILLAR 966F 235 HP			
ΝΟΔΟ Μ504.2		Φορτωτής Φορτωτής τύπου CATERPILLAR 980F 295 HP			
ΝΟΔΟ Μ504.3		Φορτωτής Φορτωτής τύπου LIEBHERR L551 235 HP			
ΝΟΔΟ Μ504.4		Φορτωτής Φορτωτής τύπου LIEBHERR LR641 219 HP			

* Έχει αντικατασταθεί από την αντίστοιχη ΠΕΤΕΠ

Σελίδα 9 από 12

18PROC002808569 2018-03-15

Πίνακας αντιστοίχισης άρθρων-ΕΤΕΠ

Κωδικός	Αρ. Τιμ.	Τίτλος Άρθρου	ΚΩΔ. ΕΤΕΠ ΕΛΟΤ ΤΠ 1501- +	Τίτλος ΠΕΤΕΠ (Εγκύκλιος 17/07-09-2016)	ΚΩΔΙΚΟΣ ΠΕΤΕΠ
Βοηθητικά άρθρα μελέτης					
ΝΟΔΟ 509		Αυτοκίνητο			
ΝΟΔΟ Μ509.1		Αυτοκίνητο Αυτοκίνητο τύπου MERCEDES 16T 350 HP			
ΝΟΔΟ Μ509.2		Αυτοκίνητο Αυτοκίνητο τύπου D.A.F. 18T 300 HP			
ΝΟΔΟ Μ509.3		Αυτοκίνητο Αυτοκίνητο τύπου VOLVO 18T 405 HP			
ΝΟΔΟ Μ509.4		Αυτοκίνητο Αυτοκίνητο τύπου MERCEDES 22T 380 HP			
ΝΟΔΟ 511		Αναμικτήρες σκυροδέματος μικροί			
ΝΟΔΟ Μ511.1		Αναμικτήρας σκυροδέματος μικρός. Αναμικτήρας σκυροδέματος μικρός ΕΛΛΗΝΙΚΗΣ ΚΑΤΑΣΚΕΥΗΣ 180 lt 5,00 HP.			
ΝΟΔΟ Μ511.2		Αναμικτήρας σκυροδέματος μικρός. Αναμικτήρας σκυροδέματος μικρός ΕΛΛΗΝΙΚΗΣ ΚΑΤΑΣΚΕΥΗΣ 180 lt 3,80 HP.			
ΝΟΔΟ Μ511.3		Αναμικτήρας σκυροδέματος μικρός. Αναμικτήρας σκυροδέματος μικρός ΕΛΛΗΝΙΚΗΣ ΚΑΤΑΣΚΕΥΗΣ 250 lt 5,00 HP.			
ΝΟΔΟ Μ511.4		Αναμικτήρας σκυροδέματος μικρός. Αναμικτήρας σκυροδέματος μικρός ΕΛΛΗΝΙΚΗΣ ΚΑΤΑΣΚΕΥΗΣ 250 lt 5,30 HP.			
ΝΟΔΟ Μ511.5		Αναμικτήρας σκυροδέματος μικρός. Αναμικτήρας σκυροδέματος μικρός ΕΛΛΗΝΙΚΗΣ ΚΑΤΑΣΚΕΥΗΣ 300 lt 5,30 HP.			
ΝΟΔΟ Μ511.6		Αναμικτήρας σκυροδέματος μικρός. Αναμικτήρας σκυροδέματος μικρός ΕΛΛΗΝΙΚΗΣ ΚΑΤΑΣΚΕΥΗΣ 300 lt 5,00 HP.			
ΝΟΔΟ 512		Αντλητικό Συγκρότημα Ελαφρύ			
ΝΟΔΟ Μ512.1		Αντλητικά συγκροτήματα Αντλητικό Συγκρότημα 2" 2 HP.			
ΝΟΔΟ Μ512.2		Αντλητικά συγκροτήματα Αντλητικό Συγκρότημα 2" 5 HP.			
ΝΟΔΟ Μ512.3		Αντλητικά συγκροτήματα Αντλητικό Συγκρότημα 2" 8 HP.			
ΝΟΔΟ Μ512.4		Αντλητικά συγκροτήματα Αντλητικό Συγκρότημα 3" 15 HP.			
ΝΟΔΟ Μ512.5		Αντλητικά συγκροτήματα Αντλητικό Συγκρότημα 3" 17 HP.			
ΝΟΔΟ 514		Συγκροτήματα παραγωγής σκυροδέματος			
ΝΟΔΟ Μ514.1		Συγκρότημα παραγωγής σκυροδέματος Συγκρότημα τύπου αστέρα με εγκατεστημένη ισχύ 65 HP.			
ΝΟΔΟ Μ514.2		Συγκρότημα παραγωγής σκυροδέματος Συγκρότημα με ζυγοταινία και εγκατεστημένη ισχύ 74 HP.			
ΝΟΔΟ Μ514.3		Συγκρότημα παραγωγής σκυροδέματος Συγκρότημα τύπου αστέρα με εγκατεστημένη ισχύ 80 HP.			

18PROC002808569 2018-03-15

Πίνακας αντιστοίχισης άρθρων-ΕΤΕΠ

Κωδικός	Αρ. Τιμ.	Τίτλος Άρθρου	ΚΩΔ. ΕΤΕΠ ΕΛΟΤ ΤΠ 1501- +	Τίτλος ΠΕΤΕΠ (Εγκύκλιος 17/07-09-2016)	ΚΩΔΙΚΟΣ ΠΕΤΕΠ
Βοηθητικά άρθρα μελέτης					
ΝΟΔΟ Μ514.4		Συγκρότημα παραγωγής σκυροδέματος Συγκρότημα με ζυγοταινία και εγκατεστημένη ισχύ 125 HP.			
ΝΟΔΟ Μ514.5		Συγκρότημα παραγωγής σκυροδέματος Συγκρότημα ως άνω με ταινία και πύργο ισχύος 200 HP.			
ΝΟΔΟ 518		Θραυστικό Συγκρότημα.			
ΝΟΔΟ Μ518.1		Θραυστικό συγκρότημα Μετακινούμενο αποτελούμενο από Σπαστήρα, 2 Τριβεία &			
ΝΟΔΟ Μ518.2		Θραυστικό συγκρότημα Μόνιμο αποτελούμενο από Σπαστήρα, 3 Τριβεία & συμπληρωματικά εξαρτήματα			
ΝΟΔΟ Μ518.3					
ΝΟΔΟ Μ518.4		Θραυστικό συγκρότημα Μόνιμο ως άνω Ελληνικής Κατασκευής (IV).			
ΝΟΔΟ 519		Διατρητικό φορείο			
ΝΟΔΟ Μ519.1		Διατρητικό φορείο (WAGON DRILL) Διατρητικό φορείο (WAGON DRILL) ATLAS COPCO XAH(S)17S 146 HP			
ΝΟΔΟ Μ519.2		Διατρητικό φορείο (WAGON DRILL) Διατρητικό φορείο (WAGON DRILL) PCR 200A FURUCAWA 200 HP			
ΝΟΔΟ Μ519.3		Διατρητικό φορείο (WAGON DRILL) Διατρητικό φορείο (WAGON DRILL) ΥΔΡΑΥΛΙΚΟ ROCK 848(COPCO) 175 HP			
ΝΟΔΟ Μ519.4		Διατρητικό φορείο (WAGON DRILL) Διατρητικό φορείο (WAGON DRILL) ΥΔΡΑΥΛΙΚΟ MONTABER 10.170CL 170 HP			
ΝΟΔΟ Μ519.5		Διατρητικό φορείο (WAGON DRILL) Διατρητικό φορείο (WAGON DRILL) INEGERSOLL VHP700-CM351 275 HP			
ΝΟΔΟ Μ519.6		Διατρητικό φορείο (WAGON DRILL) Διατρητικό φορείο (WAGON DRILL) ΥΔΡΑΥΛΙΚΟ INEGERSOLL LM-LME401C 142 HP			
ΝΟΔΟ 622		Θραυστόν υλικόν λατομείου σταθεροποιημένου τύπου			
ΝΟΔΟ 623		Ψηφίδες εξ υλικού λατομείου διαστάσεων 0,5-2,5εκ			
ΝΟΔΟ 625		Άμμος τριβείου εξ υλικού λατομείου			
ΝΟΔΟ 630		Υδωρ			
ΝΟΔΟ 641		Ξυλότυποι θεμελιώσεων, τοίχων, βάθρων και υποστυλωμάτων οιοδήποτε ύψους από εδάφους και πλακών ύψους μέχρι 7,00 μ.			
ΝΟΔΟ 652		Τσιμεντοκονίαμα αρμολογήματος 650kg τσιμέντου			
ΝΟΔΟ 661		Ελαιοχρωματισμός σιδηρών επιφανειών			
ΝΟΔΟ 2522		Ασπλον σκυρόδεμα Σ150 (B160) διά την κατασκευήν επενδεδυμένων τάφρων πάσης φύσεως και κρασπεδορείθρων			
ΝΑΟΙΚ 22.01		Καθαίρεση θεμελίων από αργολιθοδομή ή λιθοδομή	14-02-02-01		

18PROC002808569 2018-03-15

Πίνακας αντιστοίχισης άρθρων-ΕΤΕΠ

Κωδικός	Αρ. Τιμ.	Τίτλος Άρθρου	ΚΩΔ. ΕΤΕΠ ΕΛΟΤ ΤΠ 1501- +	Τίτλος ΠΕΤΕΠ (Εγκύκλιος 17/07-09-2016)	ΚΩΔΙΚΟΣ ΠΕΤΕΠ
Βοηθητικά άρθρα μελέτης					
ΝΑΟΙΚ 22.03		Διαλογή των χρησίμων λίθων από τα προϊόντα καθαιρέσεως			
ΝΑΟΙΚ 22.65.02		Αποξήλωση κιγκλιδωμάτων για μεταλλικά κιγκλιδώματα			
ΝΑΟΙΚ 79.80		Βελτίωση θερμικών επιδόσεων εξωτερικών χώρων με επίστρωση λευκών ή εγχρώμων τσιμεντοπλακών που περιέχουν ψυχρά υλικά (cool materials)			
ΝΑΟΔΟ Β29.1.2		Κατασκευές από άοπλο σκυρόδεμα C8/10	01-01-01-00 *	Παραγωγή και Μεταφορά Σκυροδέματος	01-01-01-00
			01-01-02-00		
			01-01-03-00 *	Συντήρηση του σκυροδέματος	01-01-03-00
			01-01-04-00 *	Συγκροτήματα παραγωγής σκυροδέματος	01-01-04-00
			01-01-05-00		
			01-01-07-00		
			01-03-00-00 *	Ικριώματα	01-03-00-00
			01-04-00-00		
			01-05-00-00		

Θεσσαλονίκη 26/09/2017

Ο ΜΕΛΕΤΗΤΗΣ

**Η ΠΡΟΪΣΤΑΜΕΝΗ
ΤΟΥ ΤΜΗΜΑΤΟΣ**

**Η ΠΡΟΪΣΤΑΜΕΝΗ
ΤΗΣ ΔΙΕΥΘΥΝΣΗΣ**

ΑΣΤ. ΑΣΤΕΡΙΑΔΗΣ

ΠΑΣΧ. ΚΑΛΟΜΟΙΡΗ

Μ. ΖΟΥΡΝΑ

ΠΡΟΜΕΤΡΗΣΗ

A/A	Είδος Εργασιών	A.T.	Κωδικός Αρθρου	Μον. Μετρ.	Ποσότητα
[1]	[2]	[3]	[4]	[5]	[6]
1. ΧΩΜΑΤΟΥΡΓΙΚΑ					
1	Γενικές Εκσκαφές σε έδαφος γαιώδες - ημιβραχώδες	1	ΝΑΟΔΟ Α02	m3	30,00
2	Διάνοιξη τάφρου σε έδαφος γαιώδες - ημιβραχώδες	2	ΝΑΟΔΟ Α04.1	m3	40,00
3	Διάνοιξη τάφρου με εργαλεία χειρός σε έδαφος πάσης φύσεως	3	ΝΑΟΔΟ Α04.4	m3	10,00
4	Επιχώσεις ορυγμάτων υπογείων δικτύων με προϊόντα εκσκαφών, με ιδιαίτερες απαιτήσεις συμπίκνωσης	4	ΝΑΥΔΡ 5.04	m3	50,00
5	Επιχώσεις ορυγμάτων υπογείων δικτύων με διαβαθμισμένο θραυστό αμμοχάλικο λατομείου Για συνολικό πάχος επίχωσης έως 50 cm	5	ΝΑΥΔΡ 5.05.01	m3	30,00
6	Φορτοεκφόρτωση βραχώδων υλικών ή καθαιρέθentos οπλισμένου ή άοπλου σκυροδέματος με την μεταφορά σε οποιαδήποτε απόσταση	6	ΝΑΥΔΡ 2.02	m3	50,00
7	Φορτοεκφόρτωση προϊόντων εκσκαφών με μηχανικά μέσα	7	ΝΑΟΙΚ 20.30	m3	80,00
8	Καθαρή μεταφορά προϊόντων αποξηλώσεων, κατεδαφίσεων και καθαιρέσεων με αυτοκίνητο σε οποιαδήποτε απόσταση μέσω οποιονδήποτε οδών	8	ΝΑΟΙΚ Θ\Α20.42.3	m3	250,00
9	Πρόσθετη τιμή εκσκαφών λόγω δυσχερειών απο διερχόμενα υπόγεια δίκτυα Ο.Κ.Ω.	9	ΝΑΟΔΟ Β02	m3	80,00
10	Καθαίρεση στοιχείων κατασκευών από άοπλο σκυρόδεμα, με χρήση συνήθους κρουστικού εξοπλισμού	10	ΝΑΟΙΚ 22.10.01	m3	250,00
11	Καθαίρεση πλακοστρώσεων δαπέδων παντός τύπου και οιουδήποτε πάχους χωρίς να καταβάλλεται προσοχή για την εξαγωγή ακεραίων πλακών	11	ΝΑΟΙΚ 22.20.01	m2	1.260,00
12	Καθαίρεση με προσοχή στρώσεων οδοστρωσίας, αποτελούμενων από κυβολίθους	12	ΝΑΟΙΚ Θ\Α22.01.1	m2	1.050,00
13	Καθαίρεση πλακοστρώσεων δαπέδων παντός τύπου και οιουδήποτε πάχους με προσοχή, για την εξαγωγή ακεραίων πλακών σε ποσοστό άνω του 50%	13	ΝΑΟΙΚ 22.20.02	m2	100,00
14	Διαλογή των χρησίμων πλίνθων από τα προϊόντα καθαιρέσεως	14	ΝΑΟΙΚ 22.05	m3	145,00
15	Αποξήλωση κρασπέδων πρόχυτων ή μή	15	ΝΑΥΔΡ 4.05	m	200,00
16	Καθαίρεση κατασκευών από άοπλο σκυρόδεμα	16	ΝΑΥΔΡ 4.13	m3	500,00
17	Καθαίρεση οπλισμένων σκυροδεμάτων	17	ΝΑΟΔΟ Α12	m3	2,00
18	Αποξήλωση, αποθήκευση κι επανατοποθέτηση ιστών, πινακίδων και στοιχείων αστικού εξοπλισμού	18	ΝΑΟΔΟ Ν\ΟΔ105	τεμ.	10,00
19	Καθαίρεση περιφράξεων με συρματόπλεγμα	19	ΝΑΟΔΟ Α10	m	5,00
20	Διάνοιξη οπής ή φωλιάς σε άοπλο σκυρόδεμα για πάχος σκυροδέματος έως 0,15 m	20	ΝΑΟΙΚ 22.40.01	TEM	15,00
21	Καθαίρεση μεταλλικών κατασκευών	21	ΝΑΟΙΚ 22.56	kg	250,00
22	Αποξήλωση κιγκλιδωμάτων	22	ΝΑΟΙΚ Ν\22.65.02	χλγρ	100,00
23	Αποξήλωση μεταλλικών αποτρεπτικών εμποδίων	23	ΝΑΟΙΚ Θ\22.65.18	TEM	40,00
24	Προσεκτική αποξήλωση & επανατοποθέτηση των στεγάστρων του ΟΑΣΘ	24	ΝΑΟΙΚ Θ\22.75.02	TEM	2,00
25	Μετακίνηση περιπτέρου	25	ΝΑΟΙΚ Θ\22.75.07	TEM	2,00
26	Διαχείριση αποβλήτων εκσκαφών, κατασκευών και κατεδαφίσεων (ΑΕΚΚ) Υλικά κατεδαφίσεων (καθαρά) σκυροδέματα	26	ΝΑΟΙΚ Θ\20.50.04	t	3.400,00
27	Διαχείριση αποβλήτων εκσκαφών, κατασκευών και κατεδαφίσεων (ΑΕΚΚ) Υλικά καθαιρέσεως ασφάλτου	27	ΝΑΟΙΚ Θ\20.50.09	t	4,00
28	Διαχείριση αποβλήτων εκσκαφών, κατασκευών και κατεδαφίσεων (ΑΕΚΚ) Υλικά κατεδαφίσεων χωρίς πολλά πρόσμικτα	28	ΝΑΟΙΚ Θ\20.50.05	t	5,00
2. ΤΕΧΝΙΚΑ ΕΡΓΑ ΑΝΟΙΚΤΗΣ ΟΔΟΠΟΙΑΣ					
1	Πρόχυτα κράσπεδα από σκυρόδεμα	29	ΝΑΟΔΟ Β51	m	50,00
2	Κατασκευή κρασπέδων κηπαρίων 0,12x0,29 μ.	30	ΝΑΟΔΟ Ν\ΟΔ40	m	10,00
3	Κατασκευή κρασπεδορείθρων με προκατασκευασμένα κράσπεδα κηπαρίων 0,06 X 0,20 μ.	31	ΝΑΟΔΟ Ν\ΟΔ41	m	10,00

A/A	Είδος Εργασιών	A.T.	Κωδικός Άρθρου	Μον. Μετρ.	Ποσότητα
[1]	[2]	[3]	[4]	[5]	[6]
4	Κοιτοστρώσεις και εξομαλυντικές στρώσεις από άοπλο σκυρόδεμα C8/10	32	ΝΑΟΔΟ Β29.1.1	m3	25,00
5	Κοιτοστρώσεις, περιβλήματα αγωγών, εξομαλυντικές στρώσεις κλπ από σκυρόδεμα C12/15	33	ΝΑΟΔΟ Β29.2.2	m3	300,00
6	Μικροκατασκευές (φρεάτια, ορθογωνικές τάφροι κλπ) με σκυρόδεμα C16/20	34	ΝΑΟΔΟ Β29.3.4	m3	10,00
7	Κατασκευή ρείθρων, τραπεζοειδών τάφρων, στρώσεων προστασίας στεγάνωσης γεφυρών κλπ με σκυρόδεμα C16/20	35	ΝΑΟΔΟ Β29.3.1	m3	10,00
8	Κατασκευή τοίχων, πεζοδρομίων γεφυρών, επένδυσης πασσαλοστοιχιών κ.λ.π. από σκυρόδεμα C16/20	36	ΝΑΟΔΟ Β29.3.2	m3	200,00
9	Προμήθεια, μεταφορά επί τόπου, διάστρωση και συμπύκνωση σκυροδέματος με χρήση αντλίας ή πυργογερανού για κατασκευές από σκυρόδεμα κατηγορίας C25/30	37	ΝΑΟΙΚ 32.01.06	m3	10,00
10	Ξυλότυποι εμφανών σκυροδεμάτων	38	ΝΑΟΙΚ 38.13	m2	60,00
11	Χαλύβδινος οπλισμός σκυροδεμάτων, χάλυβας οπλισμού σκυροδέματος Β500C	39	ΝΑΟΔΟ Β30.2	kg	100,00
12	Χαλύβδινος οπλισμός σκυροδεμάτων, χάλυβας οπλισμού σκυροδέματος Β500Α	40	ΝΑΟΔΟ Β30.1	kg	100,00
13	Χαλύβδινος οπλισμός σκυροδεμάτων, χαλύβδινο δομικό πλέγμα Β500C	41	ΝΑΟΔΟ Β30.3	kg	1.000,00
14	Υπόβαση οδοστρωσίας συμπυκνωμένου πάχους 0,10 m	42	ΝΑΟΔΟ Γ01.2	m2	351,00
15	Διαμόρφωση εγκοπών και εσοχών σε επιφάνειες από σκυρόδεμα	43	ΝΑΟΙΚ 38.18	m	80,00
16	Κατασκευή σιδηρών εσχάρων φωταγωγών υπογείων (cour anglaises)	44	ΝΑΟΙΚ 61.23	kg	100,00
17	Υαλόπλινθοι δαπέδου, διαστάσεων 12x12 cm	45	ΝΑΟΙΚ 76.41.02	TEM	20,00
18	Φρεάτιο έλξης και σύνδεσης υπόγειων καλωδίων 40 x 40 cm	46	ΝΑΗΛΜ 60.10.85.01	TEM	10,00
19	Σιδηροσωλήνες γαλβανισμένοι διέλευσης καλωδίων DN100	47	ΝΑΟΔΟ Β59	m	5,00
20	Αγωγοί υπό πίεση από σωλήνες PVC-U Ονομαστικής πίεσης 6 at Ονομαστικής διαμέτρου D 75 mm	48	ΝΑΥΔΡ 12.13.01.03	m	5,00
21	Αγωγοί υπό πίεση από σωλήνες PVC-U Ονομαστικής πίεσης 6 at Ονομαστικής διαμέτρου D110 mm	49	ΝΑΥΔΡ 12.13.01.05	m	5,00
22	Αγωγοί υπό πίεση από σωλήνες PVC-U Ονομαστικής πίεσης 6 at Ονομαστικής διαμέτρου D200 mm	50	ΝΑΥΔΡ 12.13.01.08	m	30,00
23	Χυτοσιδηρά καλύμματα φρεατίων, σχάρες υπονόμων	51	ΝΑΟΔΟ Β49	kg	300,00
24	Καλύμματα φρεατίων Καλύματα από φαιό χυτοσίδηρο (gray iron)	52	ΝΑΥΔΡ 11.01.01	kg	200,00
25	Μεταλλικές εσχάρες υδροσυλλογής Εσχάρες καναλιών υδροσυλλογής, τυποποιημένες, ηλεκτροπρεσαριστές, γαλβανισμένες	53	ΝΑΥΔΡ 11.02.03	kg	300,00
26	Κανάλια αποστράγγισης δαπέδων κατά EN 1433, βιομηχανικής προέλευσης Τυποποιημένο κανάλι εσωτερικού πλάτους 100 mm, κατηγορίας φορτίου Β125 με εσχάρα από γαλβανισμένο χάλυβα.	54	ΝΑΥΔΡ 11.15.02	m	20,00
27	Κανάλια αποστράγγισης δαπέδων κατά EN 1433, βιομηχανικής προέλευσης Τυποποιημένο κανάλι εσωτερικού πλάτους 150 mm, κατηγορίας φορτίου Β125 με εσχάρα από γαλβανισμένο χάλυβα.	55	ΝΑΥΔΡ 11.15.04	m	10,00
28	Πλαστικό φρεάτιο συλλογής ομβρίων διαστάσεων 25x25x25 cm	56	ΝΑΟΔΟ ΝΙΑ9.2	TEM	5,00
29	Προσαρμογή στάθμης υφιστάμενου φρεατίου επί ανακατασκευαζόμενου πεζοδρομίου	57	ΝΑΟΔΟ Β85	TEM	100,00
30	Εξυγιάνσις βάσεως και υποβάσεως δι'αργού υλικού Χρήσις αμμοχαλικού θραυστού	58	ΝΟΔΟ 4710Β	m3	130,00
31	Κατασκευή μαρμάρινων κρασπεδορείθρων	59	ΝΑΟΔΟ ΝΙΟΔ42	m	5,00
32	Καμπύλα κράσπεδα μαρμάρου προελεύσεως Καβάλας 15x35 cm	60	ΝΑΟΙΚ ΘΥΑ74.30.25	m	2,00
33	Τοπικές επισκευές μαρμάρινων κρασπέδων	61	ΝΑΟΙΚ ΘΥΑ74.30.18	m	10,00
34	Καθαίρεση και επανατοποθέτηση των υπαρχόντων μαρμάρινων κρασπέδων	62	ΝΑΟΙΚ ΘΥΑ74.30.17	m	2,00
35	Επιστρώσεις δαπέδων με ισομεγέθεις πλάκες μαρμάρου, σκληρού έως εξαιρετικά σκληρού, πάχους 3 cm, σε αναλογία έως 5 τεμάρια ανά τετραγωνικό μέτρο	63	ΝΑΟΙΚ 74.30.13	m2	10,00
36	Επιστρώσεις δαπέδων με ισομεγέθεις πλάκες μαρμάρου, σκληρού έως εξαιρετικά σκληρού, πάχους 3 cm, σε αναλογία 6 έως 10 τεμάρια ανά τετραγωνικό μέτρο	64	ΝΑΟΙΚ 74.30.14	m2	10,00

A/A	Είδος Εργασιών	A.T.	Κωδικός Άρθρου	Μον. Μετρ.	Ποσότητα
[1]	[2]	[3]	[4]	[5]	[6]
37	Επιστρώσεις δαπέδων με ισομεγέθεις ειδικώς επεξεργασμένες πλάκες μαρμάρου Καβάλας σκληρού έως εξαιρετικά σκληρού, πάχους 3 cm, σε αναλογία 6 έως 10 τεμάρια ανά τετραγωνικό μέτρο	65	ΝΑΟΙΚ Θ\Α74.30.16	m2	10,00
38	Επιστρώσεις δαπέδων με μαρμάρινες πλάκες Καβάλας	66	ΝΑΟΙΚ Θ\Α74.30.19	m2	5,00
39	Επιστρώσεις δαπέδων με πλάκες μαύρου μαρμάρου Μακεδονίας	67	ΝΑΟΙΚ Θ\Α74.30.20	m2	5,00
40	Επιστρώσεις δαπέδων με αγαάλιστες τριμμένες πλάκες μπεζ πωρόλιθου Σκρα	68	ΝΑΟΙΚ Θ\Α74.30.21	m2	10,00
41	Ταινίες (φιλέτα) επιστρώσεων από μάρμαρο, σκληρό έως εξαιρετικά σκληρό, πάχους 3 cm.	69	ΝΑΟΙΚ 74.90.04	MM	10,00
42	Επιστρώσεις δαπέδων με μαρμάρινες πλάκες σε λωρίδες για την όδευση τυφλών	70	ΝΑΟΙΚ Θ\Α74.30.24	m2	5,00
43	Μαρμάρινα αποτρεπτικά εμπόδια σε μορφή πυραμίδας	71	ΝΑΟΔΟ Ν\ΟΔ135	τεμ.	5,00
44	Μαρμάρινα αποτρεπτικά εμπόδια σε μορφή κύβου	72	ΝΑΟΔΟ Ν\ΟΔ136	τεμ.	5,00
45	Επιστρώσεις με χονδρόπλακες ακανόνιστες	73	ΝΑΟΙΚ 73.11	m2	5,00
46	Επίστρωση δαπέδων με κεραμικούς κυβόλιθους ημιαλοποιημένης μάζας (klinker)	74	ΝΑΟΔΟ Ν\ΟΔ130	m2	30,00
47	Κατασκευή κρασπεδορείθρων από γρανιτικούς κυβόλιθους 15x15x15	75	ΝΑΟΔΟ Ν\ΟΔ31	m	100,00
48	Κατασκευή κρασπεδορείθρων από μεταχειρισμένους γρανιτικούς κυβόλιθους	76	ΝΑΟΔΟ Ν\ΟΔ30	m	450,00
49	Επιστρώσεις δαπέδων με κυβολίθους από σκυρόδεμα	77	ΝΑΟΔΟ Θ\Β86.01	m2	350,00
50	Αποξήλωση κι επανατοποθέτηση γρανιτικών κυβόλιθων	78	ΝΑΟΔΟ Ν\ΟΔ45	m2	1.200,00
51	Επιστρώσεις δαπέδων με κυβολίθους από γρανίτη	79	ΝΑΟΙΚ 78.96	m2	2.000,00
52	Επιστρώσεις με σχιστόπλακες ακανόνιστες μέσου πάχους 3cm	80	ΝΑΟΙΚ Θ\73.11.02	m2	1.400,00
53	Επιστρώσεις με σχιστόπλακες τετραγωνισμένες μέσου πάχους 3cm	81	ΝΑΟΙΚ Θ\73.11.03	m2	20,00
54	Διαμόρφωση διαβάσεων ατόμων με ειδικές ανάγκες σε πεζοδρόμια και νησίδες	82	ΝΑΟΔΟ Β82	TEM	2,00
55	Επιστρώσεις σε ράμπα ΑΜΕΑ με πλάκες τσιμέντου, χρώματος κίτρινου, τύπου Δ όδευσης τυφλών 40X40 εκ	83	ΝΑΟΔΟ Ν\ΟΔ125.1	m2	20,00
56	Επιστρώσεις σε ράμπα ΑΜΕΑ με πλάκες τσιμέντου, χρώματος κίτρινου, τύπου Β όδευσης τυφλών 40X40 εκ.	84	ΝΑΟΔΟ Ν\ΟΔ125.2	m2	15,00
57	Πλακοστρώσεις με πλάκες από σκυρόδεμα διαστάσεων 40x40cm	85	ΝΑΟΔΟ Β81	m2	50,00
58	Πλακοστρώσεις πεζοδρομίων, νησίδων κ.λ.π.	86	ΝΑΟΔΟ Β52	m2	50,00
59	Πλακοστρώσεις πεζοδρομίων με πλάκες τσιμέντου καρώ	87	ΝΑΟΔΟ Ν\ΟΔ48	m2	10,00
60	Πλακοστρώσεις πεζοδρομίων με πλάκες τσιμέντου καρώ 4X4 γκρι	88	ΝΑΟΔΟ Ν\ΟΔ48.2	m2	10,00
61	Πλακοστρώσεις με εγχάρακτες πλάκες από σκυρόδεμα διαστάσεων 40x40cm, που περιέχουν ψυχρά υλικά (cool materials)	89	ΝΑΟΔΟ Θ\Β81.03	m2	5,00
62	Βελτίωση θερμικών επιδόσεων εξωτερικών χώρων με επίστρωση εγχρώμων κυβολίθων που περιέχουν ψυχρά υλικά (cool materials)	90	ΝΑΟΙΚ 79.81	m2	5,00
63	Προστατευτικός στυλίσκος από σιδηροσωλήνα 4"	91	ΝΑΟΔΟ Ν\ΟΙΚ64.21.01	TEM	10,00
64	Προμήθεια και τοποθέτηση αποτρεπτικών εμποδίων σύνθετης κατασκευής	92	ΝΑΟΔΟ Ν\ΟΔ170	τεμ.	50,00
65	Χυτοσιδηρά αποτρεπτικά εμπόδια	93	ΝΑΟΔΟ Ν\ΟΔ150	Kgr	198,00
66	Προμήθεια και τοποθέτηση χυτοσιδηρών αποτρεπτικών εμποδίων	94	ΝΑΟΔΟ Ν\ΟΔ150.2Α	τεμ.	200,00
67	Αποτρεπτικά εμπόδια σχήματος Π από σιδηροσωλήνες Φ2"	95	ΝΑΟΔΟ Ν\ΟΔ145.2	TEM	50,00
68	Κιγκλιδώματα από σιδηροσωλήνες μαύρους, Φ 2"	96	ΝΑΟΙΚ 64.10.03	MM	20,00
69	Σιδηρά κιγκλιδώματα από λάμα 4X1εκ.	97	ΝΑΟΙΚ Θ64.02.01	TEM	30,00
70	Σιδηροσωλήνες κιγκλιδωμάτων	98	ΝΑΟΔΟ Ε04.1	m	30,00
71	Σιδηρά κιγκλιδώματα	99	ΝΑΟΔΟ Ε04.2	kg	50,00
72	Σιδηρά κιγκλιδώματα από ράβδους συνήθων διατομών, απλού σχεδίου από ευθύγραμμες ράβδους	100	ΝΑΟΙΚ 64.01.01	kg	50,00
73	Κιγκλιδώματα από σιδηροσωλήνες γαλβανισμένους, Φ 2"	101	ΝΑΟΙΚ 64.16.03	m	30,00
74	Κάδοι Απορριμμάτων Επιστήλιος διπλός κάδος με σταχτοδοχείο	102	ΝΑΠΡΣ Β11.10	TEM	3,00
75	Καλαθάκια απορριμάτων παραδοσιακά	103	ΝΑΟΔΟ Ν\ΟΔ155	τεμ.	3,00
76	Καθιστικά - Παγκάκια Παραδοσιακά καθιστικά από χυτοσίδηρο και δοκίδες φυσικού ξύλου	104	ΝΑΠΡΣ Β10.5	TEM	5,00

A/A	Είδος Εργασιών	A.T.	Κωδικός Άρθρου	Μον. Μετρ.	Ποσότητα
[1]	[2]	[3]	[4]	[5]	[6]
77	Καθιστικά - Παγκάκια Καθιστικά με πλάτη, με σκελετό από διαμορφωμένους χαλυβδοσωλήνες και δοκίδες φυσικού ξύλου	105	ΝΑΠΡΣ Β10.1	ΤΕΜ	5,00
78	Αντισκωριακές βαφές, εφαρμογή αντισκωριακού υποστρώματος ενός συστατικού βάσεως νερού ή διαλύτου αλκυδικής, ακρυλικής ή τροποποιημένης αλκυδικής ή ακρυλικής ρητίνης	106	ΝΑΟΙΚ 77.20.01	m2	30,00
79	Χρωματισμοί σωληνώσεων, διαμέτρου από 1 1/4 έως 2"	107	ΝΑΟΙΚ 77.67.02	ΜΜ	30,00
80	Χρωματισμοί σωληνώσεων, διαμέτρου από 3 έως 4"	108	ΝΑΟΙΚ 77.67.04	ΜΜ	30,00
81	Ελαιοχρωματισμοί κοινοί σιδηρών επιφανειών με χρώματα αλκυδικών ή ακρυλικών ρητινών, βάσεως νερού ή διαλύτου	109	ΝΑΟΙΚ 77.55	m2	30,00
82	Περιζώματα δένδρων από σκυρόδεμα	110	ΝΑΟΔΟ Β83	ΤΕΜ	5,00
83	Περιζώματα δένδρων από χυτοσίδηρο	111	ΝΑΟΔΟ Β84	kg	200,00
84	Ειδική κοπή τεμαχίων πωρόλιθου ανά δενδροδόχο	112	ΝΑΟΙΚ ΘΥΑ74.30.22	τεμ.	5,00
85	Δενδροδόχοι από λευκό μάρμαρο προελεύσεως Καβάλας (τετράγωνοι 1,20 X 1,20 μ.)	113	ΝΑΟΔΟ ΝΙΟΔ140	τεμ.	10,00
86	Κατασκευή δενδροδόχων από μάρμαρο Βεροίας λευκό	114	ΝΑΟΙΚ ΘΥΑ74.30.23	ΤΕΜ	5,00
87	Επιστρώσεις δενδροδόχων με τσιμεντένιους διάτρητους κυβόλιθους διαστάσεων 50X50cm, πάχους 8cm	115	ΝΑΟΙΚ ΘΥΑ73.18.01	m2	10,00
88	Επικάλυψη δενδροδόχων με έγχρωμο αδρανές υλικό και ρητίνη	116	ΝΑΟΔΟ ΝΙΟΔ142	m2	100,00
89	Επικάλυψη δενδροδόχων με προϊόν ανακύκλωσης ελαστικού (SBR) και ρητίνη	117	ΝΑΟΔΟ ΝΙΟΔ142.1	m2	50,00
3. ΟΔΟΣΤΡΩΣΙΑ					
1	Βάση πάχους 0,10 m (Π.Τ.Π. Ο-155)	118	ΝΑΟΔΟ Γ02.2	m2	100,00
4. ΑΣΦΑΛΤΙΚΑ					
1	Τομή οδοστρώματος με ασφαλτοκόπτη	119	ΝΑΟΔΟ Δ01	m	100,00
2	Απόξεση ασφαλτικού οδοστρώματος, σε βάθος έως 6 cm	120	ΝΑΟΔΟ Δ02.2	m2	30,00
3	Ασφαλτική στρώση κυκλοφορίας, συμπτυκνωμένου πάχους 0,05 m με χρήση κοινής ασφάλτου	121	ΝΑΟΔΟ Δ08.1	m2	60,00
5. ΣΗΜΑΝΣΗ - ΑΣΦΑΛΕΙΑ					
1	Μεταλλικός μόνιμος ανακλαστήρας οδοστρώματος, με κορμό έμπηξης, με δύο ανακλαστικές επιφάνειες	122	ΝΑΟΔΟ Ε15.4	ΤΕΜ	10,00
2	Στύλος πινακίδων από γαλβανισμένο σιδηροσωλήνα DN 80 mm (3")	123	ΝΑΟΔΟ Ε10.2	ΤΕΜ	10,00
3	Πινακίδες ρυθμιστικές μεσαίου μεγέθους	124	ΝΑΟΔΟ Ε09.4	ΤΕΜ	5,00
4	Πλευρικές πληροφοριακές πινακίδες με αναγραφές και σύμβολα από μικροπρισματική αντανάκλαστική μεμβράνη τύπου 3 (με ΕΤΑ και σήμανση CE)	125	ΝΑΟΔΟ Ε08.2.1	m2	5,00
5	Διαγράμμιση οδοστρώματος με ανακλαστική βαφή	126	ΝΑΟΔΟ Ε17.1	m2	100,00
6	Αφαίρεση διαγράμμισης οδοστρώματος	127	ΝΑΟΔΟ ΝΚ10	m2	10,00
7	Πρόσθετη τιμή για την εκτέλεση εργασιών διαγράμμισης με χειροκίνητα μέσα ή χειρονακτικά	128	ΝΑΟΔΟ ΝΚ20	m2	10,00
6. ΕΡΓΑΣΙΕΣ ΠΡΑΣΙΝΟΥ					
1	Διαμόρφωση κόμης δένδρων ύψους μέχρι 4 m	129	ΝΑΠΡΣ ΣΤ04.1.1	ΤΕΜ	5,00
2	Διαμόρφωση κόμης δένδρων ύψους από 4 μέχρι 8 m	130	ΝΑΠΡΣ ΣΤ04.2.2	ΤΕΜ	5,00
3	Ανανέωση κόμης ή κοπή μεγάλων δένδρων ύψους 8 - 12 m σε νησίδες, ερείσματα κλπ.	131	ΝΑΠΡΣ ΣΤ04.3.2	ΤΕΜ	5,00
4	Ανανέωση κόμης ή κοπή μεγάλων δένδρων ύψους 12 - 16 m σε νησίδες, ερείσματα κλπ.	132	ΝΑΠΡΣ ΣΤ04.3.4	ΤΕΜ	5,00
5	Ανανέωση κόμης ή κοπή μεγάλων δένδρων ύψους 16 - 20 m σε νησίδες, ερείσματα κλπ.	133	ΝΑΠΡΣ ΣΤ04.3.6	ΤΕΜ	5,00
6	Γεωφάσματα μή υφαντά, βάρους 205 gr/m2	134	ΝΑΟΙΚ 79.15.03	m2	100,00
7	Δένδρα, κατηγορίας Δ4	135	ΝΑΠΡΣ Δ01.4	ΤΕΜ	5,00
8	Δένδρα, κατηγορίας Δ5	136	ΝΑΠΡΣ Δ01.5	ΤΕΜ	5,00
9	Άρδευση φυτών με βυτίο	137	ΝΑΠΡΣ ΣΤ02.1.1	ΤΕΜ	10,00
10	Φύτευση φυτών με μπάλα χώματος όγκου 41 - 80 lt	138	ΝΑΠΡΣ Ε09.8	ΤΕΜ	5,00
11	Υποστύλωση δένδρου με την αξία του πασσάλου Για μήκος πασσάλου μέχρι 2,50 m	139	ΝΑΠΡΣ Ε11.1.1	ΤΕΜ	10,00

Α/Α	Είδος Εργασιών	Α.Τ.	Κωδικός Άρθρου	Μον. Μετρ.	Ποσότητα
[1]	[2]	[3]	[4]	[5]	[6]
12	Άνοιγμα λάκκων διαστάσεων 0,50 X 0,50 X 0,50 m στο πεζοδρόμιο	140	ΝΑΠΡΣ Ε06	ΤΕΜ	10,00
13	Προμήθεια φυτικής γης	141	ΝΑΠΡΣ Δ08	m3	10,00
14	Πλήρωση νησίδων με φυτική γη σε αστικές περιοχές , χωρίς την προμήθεια του υλικού	142	ΝΑΠΡΣ Α06	m3	10,00
15	Βοτάνισμα με τα χέρια	143	ΝΑΠΡΣ ΣΤ06.1	στρ.	1,00

Θεσσαλονίκη 26/09/2017

Ο ΜΕΛΕΤΗΤΗΣ**Η ΠΡΟΪΣΤΑΜΕΝΗ
ΤΟΥ ΤΜΗΜΑΤΟΣ****Η ΠΡΟΪΣΤΑΜΕΝΗ
ΤΗΣ ΔΙΕΥΘΥΝΣΗΣ**

ΑΣΤ. ΑΣΤΕΡΙΑΔΗΣ

ΠΑΣΧ. ΚΑΛΟΜΟΙΡΗ

Μ. ΖΟΥΡΝΑ

18PROC002808569 2018-03-15

ΕΞΩΦΥΛΛΟ ΣΑΥ

ΕΛΛΗΝΙΚΗ ΔΗΜΟΚΡΑΤΙΑ
ΠΕΡΙΦΕΡΕΙΑ ΚΕΝΤΡΙΚΗΣ ΜΑΚΕΔΟΝΙΑΣ
ΔΗΜΟΣ ΘΕΣΣΑΛΟΝΙΚΗΣ
ΓΕΝΙΚΗ ΔΙΕΥΘΥΝΣΗ ΤΕΧΝΙΚΩΝ ΥΠΗΡΕΣΙΩΝ
ΔΙΕΥΘΥΝΣΗ ΒΙΩΣΙΜΗΣ ΚΙΝΗΤΙΚΟΤΗΤΑΣ ΚΑΙ ΔΙΚΤΥΩΝ

ΤΙΤΛΟΣ ΜΕΛΕΤΗΣ-ΕΡΓΟΥ:
ΑΝΑΚΑΤΑΣΚΕΥΗ ΚΟΙΝΟΧΡΗΣΤΩΝ ΧΩΡΩΝ
ΚΑΙ ΠΕΖΟΔΡΟΜΩΝ ΑΝΩ ΠΟΛΗΣ

ΣΧΕΔΙΟ ΑΣΦΑΛΕΙΑΣ ΚΑΙ ΥΓΕΙΑΣ
(ΣΑΥ)

ΗΜΕΡΟΜΗΝΙΑ
ΘΕΣΣΑΛΟΝΙΚΗ ΟΚΤΩΒΡΙΟΣ 2017

ΠΕΡΙΕΧΟΜΕΝΑ

ΕΙΣΑΓΩΓΗ

1. ΓΕΝΙΚΑ ΣΤΟΙΧΕΙΑ ΤΟΥ ΕΡΓΟΥ
2. ΣΥΝΤΟΜΗ ΤΕΧΝΙΚΗ ΠΕΡΙΓΡΑΦΗ ΤΟΥ ΕΡΓΟΥ
3. ΟΡΓΑΝΩΣΗ ΕΡΓΟΤΑΞΙΟΥ
 - 3.1 ΥΠΑΡΧΟΝΤΑ ΔΙΚΤΥΑ ΟΚΩ
 - 3.2 ΠΕΡΙΦΡΑΞΗ – ΦΥΛΑΞΗ ΕΡΓΟΤΑΞΙΟΥ
 - 3.3 ΧΩΡΟΙ ΥΓΙΕΙΝΗΣ ΚΑΙ ΥΓΕΙΟΝΟΜΙΚΟΣ ΕΞΟΠΛΙΣΜΟΣ
 - 3.4 ΚΥΚΛΟΦΟΡΙΑ ΠΕΖΩΝ ΚΑΙ ΟΧΗΜΑΤΩΝ ΕΝΤΟΣ ΤΟΥ ΕΡΓΟΤΑΞΙΟΥ
4. ΑΝΑΛΥΣΗ ΕΡΓΑΣΙΩΝ ΣΕ ΦΑΣΕΙΣ
5. ΟΔΗΓΙΕΣ ΑΣΦΑΛΟΥΣ ΕΡΓΑΣΙΑΣ
6. ΓΕΝΙΚΟΙ ΚΑΝΟΝΕΣ ΑΣΦΑΛΕΙΑΣ ΕΡΓΟΤΑΞΙΟΥ
7. ΟΡΓΑΝΩΣΗ ΑΣΦΑΛΕΙΑΣ - ΑΡΜΟΔΙΟΤΗΤΕΣ
 - 7.1 ΣΥΝΤΟΝΙΣΜΟΣ ΑΝΑΔΟΧΟΥ – ΥΠΕΡΓΟΛΑΒΩΝ
 - 7.2 ΕΝΗΜΕΡΩΣΗ ΠΡΟΣΩΠΙΚΟΥ
 - 7.3 ΕΚΠΑΙΔΕΥΣΗ ΠΡΟΣΩΠΙΚΟΥ
 - 7.4 ΔΙΑΧΕΙΡΙΣΗ ΑΤΥΧΗΜΑΤΩΝ
 - 7.5 ΔΥΣΜΕΝΕΙΣ ΚΑΙΡΙΚΕΣ ΣΥΝΘΗΚΕΣ
 - 7.6 ΣΗΜΑΝΣΗ ΑΣΦΑΛΕΙΑΣ
 - 7.7 ΥΓΙΕΙΝΗ

ΠΑΡΑΡΤΗΜΑΤΑ

- ΠΑΡΑΡΤΗΜΑ 1: ΠΕΡΙΕΧΟΜΕΝΑ ΦΑΡΜΑΚΕΙΟΥ
 ΠΑΡΑΡΤΗΜΑ 2: ΧΡΟΝΟΔΙΑΓΡΑΜΜΑ ΕΚΤΕΛΕΣΗΣ ΕΡΓΟΥ
 ΠΑΡΑΡΤΗΜΑ 3: ΜΕΛΕΤΗ ΚΑΤΑΣΚΕΥΗΣ ΙΚΡΙΩΜΑΤΩΝ
 ΠΑΡΑΡΤΗΜΑ 4: ΕΝΔΕΙΚΤΙΚΗ ΝΟΜΟΘΕΣΙΑ ΓΙΑ ΘΕΜΑΤΑ ΑΣΦΑΛΕΙΑΣ
 ΠΑΡΑΡΤΗΜΑ 5: ΣΗΜΑΤΑ ΑΣΦΑΛΕΙΑΣ

ΕΙΣΑΓΩΓΗ

Το παρόν ΣΑΥ συντάχθηκε σύμφωνα με τις προβλέψεις του ΠΔ 305/1996 «Ελάχιστες προδιαγραφές για ασφάλεια και υγεία που πρέπει να εφαρμόζονται στα προσωρινά ή κινητά εργοτάξια σε συμμόρφωση με την οδηγία 92/57/ΕΟΚ.», ΦΕΚ 212^Α, 29/8/1996 και αποσκοπεί στην πρόληψη των κινδύνων κατά την κατασκευή του έργου.

Οι προβλέψεις του παρόντος ΣΑΥ στηρίζονται:

- Στην Ελληνική Νομοθεσία (Νομοθετήματα που αφορούν στην Υγιεινή και Ασφάλεια των εργαζομένων γενικά, αλλά και Νομοθετήματα που αφορούν στην Ασφάλεια για τα τεχνικά έργα και τις εργασίες που εκτελούνται σε αυτά).
- Σε προδιαγραφές εξοπλισμού που είναι απαραίτητος για την εκτέλεση του έργου.
- Σε προδιαγραφές υλικών που πρόκειται να ενσωματωθούν στο έργο.
- Στην καλή πρακτική, σύμφωνα με τους κανόνες των διεθνών προτύπων, της εμπειρίας και τέχνης.

Με βάση την ισχύουσα αναθεώρηση του ΣΑΥ κατά τη διάρκεια του έργου, ο Συντονιστής Ασφάλειας κατά την εκτέλεση του έργου πρέπει να ενημερώσει τους επικεφαλής των συνεργείων,

ώστε οι τελευταίοι να μεριμνήσουν για την εφαρμογή των προβλέψεων του ΣΑΥ από τα συνεργεία τους.

Σημειώνεται ότι η εφαρμογή της Ελληνικής Νομοθεσίας για την Ασφάλεια και Υγεία των εργαζομένων ελέγχεται από το αρμόδιο Κέντρο Πρόληψης Επαγγελματικού Κινδύνου.

ΠΡΟΣΟΧΗ: Το παρόν ΣΑΥ σε καμία περίπτωση δεν υποκαθιστά την Ελληνική Νομοθεσία.

ΠΟΛΙΤΙΚΗ ΑΣΦΑΛΕΙΑΣ

Πολιτική και δέσμευση της εταιρείας μας είναι η επίτευξη και διατήρηση ασφαλών συνθηκών εργασίας σε όλες τις δραστηριότητές της.

Για να υλοποιήσουμε την πολιτική μας προσπαθούμε να:

- αναγνωρίζουμε και προλαμβάνουμε όλους τους κινδύνους που προέρχονται από τις εργασίες στα πλαίσια των δραστηριοτήτων μας,
- συνεργαζόμαστε με το προσωπικό μας για θέματα ασφάλειας,
- παρέχουμε και διατηρούμε τον εξοπλισμό μας ασφαλή,
- διασφαλίζουμε τον ασφαλή χειρισμό των υλικών,
- ενημερώνουμε, εκπαιδεύουμε και επιβλέπουμε το προσωπικό μας,
- διασφαλίζουμε ότι το προσωπικό μας είναι κατάλληλο για την εργασία που εκτελεί,
- αναθεωρούμε τα αναποτελεσματικά μέτρα ασφάλειας

ώστε να προλαμβάνουμε τα εργατικά ατυχήματα και ασθένειες και να διατηρούμε ασφαλείς συνθήκες εργασίας για το προσωπικό μας.

Η εταιρεία μας πιστεύει ότι και το προσωπικό που εργάζεται σε αυτή θα συμμετέχει στην υλοποίηση της πολιτικής της αναλαμβάνοντας με υπευθυνότητα το μερίδιο της ευθύνης που του αντιστοιχεί.

1. ΓΕΝΙΚΑ ΣΤΟΙΧΕΙΑ ΤΟΥ ΕΡΓΟΥ

ΕΙΔΟΣ ΕΡΓΟΥ ΚΑΙ ΧΡΗΣΗ

Είδος και χρήση του έργου
.....

ΠΕΡΙΟΧΗ ΕΡΓΟΥ

Περιοχή όπου εκτελείται το έργο
.....

ΠΡΟΣΒΑΣΗ ΣΤΟ ΕΡΓΟ

Περιγραφή τρόπων πρόσβασης στο έργο
.....

ΑΡΙΘΜΟΣ ΑΔΕΙΑΣ

Άδεια έργου
.....

ΚΥΡΙΟΣ ΤΟΥ ΕΡΓΟΥ

Στοιχεία του κυρίου του έργου
.....

ΣΥΝΤΟΝΙΣΤΗΣ ΑΣΦΑΛΕΙΑΣ

Στοιχεία του συντονιστή ασφαλείας κατά την εκπόνηση του ΣΑΥ
.....

ΑΡΜΟΔΙΟ ΚΕΠΕΚ

Κέντρο Πρόληψης Επαγγελματικού Κινδύνου που υπάγεται το έργο
.....

2. ΣΥΝΤΟΜΗ ΤΕΧΝΙΚΗ ΠΕΡΙΓΡΑΦΗ ΤΟΥ ΕΡΓΟΥ

Η τεχνική περιγραφή που ακολουθεί είναι σύντομη και παρατίθεται για την ευκολότερη κατανόηση του έργου από τον αναγνώστη του ΣΑΥ. Η τεχνική περιγραφή δεν υποκαθιστά και δεν υπερισχύει της τεχνικής περιγραφής κάθε επιμέρους μελέτης του έργου.

Η παρούσα μελέτη αφορά τη συντήρηση και επισκευή μικρής ή μεσαίας κλίμακας των πεζοδρομίων και πεζοδρόμων στην Γ' Δημοτική Κοινότητα του Δήμου Θεσσαλονίκης. Με σκοπό τη διατήρηση των δημοσίων χώρων ευθύνης του Δήμου μας σε ικανοποιητική κατάσταση από λειτουργική, αισθητική και κατασκευαστική άποψη, με γνώμονα την οδική ασφάλεια και την ασφαλή όδευση πεζών, η Υπηρεσία μας καταγράφει συστηματικά τις φθορές και βλάβες από συνήθη χρήση, παλαιότητα, πολυετή καταπόνηση ή εργασίες/ελλειπίες αποκαταστάσεις τρίτων και ενημερώνει τους υπόχρεους προς αποκατάσταση των πεζοδρομίων, ιδιώτες παροδίου ή οργανισμούς κοινής ωφελείας, αντίστοιχα, εφόσον πρόκειται για εντοπισμένες βλάβες

ΣΗΜΕΙΩΣΗ: Σε περίπτωση που ακολουθήσουν τροποποιήσεις της μελέτης κατά τη διάρκεια των εργασιών, ο Συντονιστής Ασφάλειας κατά την εκτέλεση του έργου οφείλει να ενημερώσει την παρούσα σύντομη τεχνική περιγραφή, ώστε να ανταποκρίνεται στα πραγματικά δεδομένα.

3. ΟΡΓΑΝΩΣΗ ΕΡΓΟΤΑΞΙΟΥ

3.1 ΔΙΚΤΥΑ ΟΡΓΑΝΙΣΜΩΝ ΚΟΙΝΗΣ ΩΦΕΛΕΙΑΣ (ΟΚΩ)

Δεν εντοπίστηκαν δίκτυα ΟΚΩ στην περιοχή του έργου.

3.2 ΠΕΡΙΦΡΑΞΗ - ΦΥΛΑΞΗ ΕΡΓΟΤΑΞΙΟΥ

Ο χώρος εκτέλεσης των εργασιών πρέπει να είναι περιφραγμένος, ώστε να αποκλείεται η πρόσβαση σε μη έχοντες εργασία.

Για την περίφραξη των μετώπων θα γίνει τοποθέτηση φραγμάτων ελαφρού τύπου (πχ προκατασκευασμένα από πλαστικό). Εναλλακτικά προτείνεται η τοποθέτηση πλαστικού πλέγματος έντονου χρώματος.

Έλεγχος στην είσοδο - έξοδο

Τα συνεργεία θα ελέγχονται με ευθύνη των επικεφαλής τους, κατά την είσοδο και αποχώρηση από τα μέτωπα.

3.3 ΧΩΡΟΙ ΥΓΙΕΙΝΗΣ ΚΑΙ ΥΓΕΙΟΝΟΜΙΚΟΣ ΕΞΟΠΛΙΣΜΟΣ

Αποδυτήρια και ιματιοφυλάκια

Στη διάθεση των εργαζομένων πρέπει να τίθενται επαρκείς χώροι για να αλλάζουν ρουχισμό. Οι χώροι αυτοί πρέπει να είναι εξοπλισμένοι με ιματιοφυλάκια και καθίσματα.

Ντους και νιπτήρες

Κοντά στα αποδυτήρια πρέπει να υπάρχουν νιπτήρες με τρεχούμενο νερό. Στους νιπτήρες συνιστάται να υπάρχουν σαπούνια. Εφόσον επιβάλλεται για λόγους υγιεινής πρέπει να εγκατασταθούν ντους με ζεστό και κρύο νερό (συνιστάται η εγκατάσταση ενός ντους ανά 10 εργαζόμενους).

Αποχωρητήρια

Οι εργαζόμενοι πρέπει να έχουν στη διάθεση τους επαρκή αριθμό αποχωρητηρίων, τα οποία θα βρίσκονται κοντά στις θέσεις εργασίας, στους χώρους ανάπαυσης και στα αποδυτήρια (συνιστάται ένα WC ανά 40 εργαζόμενους, εφόσον ο αριθμός των εργαζομένων δεν υπερβαίνει τους 200, ενώ ένα WC ανά 50 εργαζόμενους, εφόσον ο αριθμός των εργαζομένων υπερβαίνει τους 200).

Χώροι εστίασης - ανάπαυσης

Στο εργοτάξιο πρέπει να προβλεφθούν χώροι εστίασης και ανάπαυσης του προσωπικού. Οι συγκεκριμένοι χώροι πρέπει να διαθέτουν επαρκή αριθμό καθισμάτων και χώρο διατήρησης φαγητού (υποχρεωτικά εφόσον ο αριθμός εργαζομένων υπερβαίνει τους 70).

Χώρος παροχής πρώτων βοηθειών - φαρμακείο

Ο χώρος παροχής πρώτων βοηθειών - φαρμακείο πρέπει να είναι κοντά στο χώρο εργασίας. Επίσης πρέπει να είναι προσπελάσιμος με φορείο. Ο χώρος πρέπει να επισημανθεί με πινακίδες, σύμφωνα με τις προβλέψεις του ΠΔ 105/1995. Ο χώρος παροχής πρώτων βοηθειών συνιστάται να εποπτεύεται από το γιατρό εργασίας του Αναδόχου.

Αποκομιδή απορριμμάτων

Σε διάφορες θέσεις του εργοταξίου πρέπει να τοποθετηθούν κάδοι απορριμμάτων. Συνιστάται η τοποθέτηση κάδων σε αποχωρητήρια, χώρους εστίασης, αποδυτήρια και κοντά στους χώρους εργασίας.

Για την αποκομιδή των αχρήστων υλικών προτείνεται η τοποθέτηση μεγάλων κάδων (containers) σύμφωνα με τις ανάγκες του έργου.

3.4 ΚΥΚΛΟΦΟΡΙΑ ΠΕΖΩΝ ΚΑΙ ΟΧΗΜΑΤΩΝ ΕΝΤΟΣ ΤΟΥ ΕΡΓΟΤΑΞΙΟΥ

Η κυκλοφορία των οχημάτων εντός του εργοταξίου αφορά στη μεταφορά/τροφοδοσία και αποκομιδή/απομάκρυνση υλικών. Κάθε όχημα που θα εισέρχεται εντός του εργοταξίου οφείλει να συμμορφώνεται με τις διατάξεις που ισχύουν στο χώρο του εργοταξίου (επιπλέον αυτών του ΚΟΚ). Η διακίνηση υλικών (απόθεση, παραλαβή) θα γίνεται σύμφωνα με τις υποδείξεις των αρμοδίων του εργοταξίου.

Οι πεζοί δεν επιτρέπεται να πλησιάζουν και να κινούνται σε χώρους κυκλοφορίας οχημάτων και μηχανημάτων.

3.5 ΚΙΝΗΤΟΠΟΙΗΣΗ ΓΙΑ ΤΗΝ ΟΡΓΑΝΩΣΗ ΤΟΥ ΕΡΓΟΤΑΞΙΑΚΟΥ ΧΩΡΟΥ

Για την οργάνωση και ανάπτυξη του εργοταξιακού χώρου απαιτείται κινητοποίηση και εκτέλεση εργασιών. Ενδεικτικά σημειώνονται ορισμένα θέματα που πρέπει να προσεχθούν κατά την οργάνωση και ανάπτυξη του εργοταξιακού χώρου.

Κατά τη μεταφορά εξοπλισμού

- Τήρηση κανόνων ΚΟΚ
- Ασφαλής πρόσδεση εξοπλισμού στην πλατφόρμα
- Επάρκεια χώρου για ελιγμούς και ξεφόρτωμα
- Ξεφόρτωμα σε διαμορφωμένο χώρο
- Αποδέσμευση και καθοδήγηση από έμπειρο εργαζόμενο
- Αποστάσεις ασφαλείας από πλατφόρμα και εξοπλισμό
- Χρήση ανακλαστικού ρουχισμού έντονου χρώματος (EN 471)

Κατά τις ανυψωτικές εργασίες

- Έλεγχος ανυψωτικού
- Έλεγχος παρελκόμενων
- Αδειούχος χειριστής (κατάλληλης άδειας για το ανυψωτικό που χειρίζεται)
- Έμπειρος κουμανταδόρος
- Έλεγχος χώρου, ποδαρικών
- Έλεγχος για εναέρια καλώδια
- Έλεγχος φορτίου πριν & μετά
- Έλεγχος Φορτίου Ασφαλούς Λειτουργίας
- Έλεγχος άλλων δραστηριοτήτων
- Αποστάσεις ασφαλείας
- Έλεγχος ευστάθειας πριν τη φόρτωση & μετά την απόθεση
- Ανέγερση, συντήρηση επιθεώρηση από εξειδικευμένο προσωπικό

Κατά την εγκατάσταση δικτύων

- Χρήση κατάλληλου εργαλείου για την εργασία (και το σκοπό που κατασκευάστηκε)
- Έλεγχος των εργαλείων πριν τη χρήση
- Χρήση γυαλιών και γαντιών (EN 388, EN 149)
- Ασφαλής διαδρομή καλωδίου
- Καθημερινός έλεγχος καλωδίου και φιδ
- Απομάκρυνση εύφλεκτων από το χώρο εργασίας
- Ύπαρξη πυροσβεστήρα κοντά στον ευρύτερο χώρο εργασίας
- Περιορισμός χειρωνακτικής διακίνησης φορτίων με μηχανική
- Πριν τη διακίνηση ελέγχονται:
 χαρακτηριστικά του φορτίου
 σωματική προσπάθεια
 χώρο εργασίας
 διαδικασία
- Ενημέρωση εργαζομένων για ορθές πρακτικές
- Χρήση κουμανταδόρου για μεταφορά με περισσότερους του ενός εργαζόμενους
- Μελέτη δικτύου από αδειούχο μηχανικό
- Επίβλεψη εργασιών από αδειούχο ηλεκτρολόγο μηχανικό
- Αδειούχοι ηλεκτρολόγοι για συνδέσεις - δοκιμές
- Απενεργοποίηση δικτύων

Κατά τη χρήση μηχανημάτων (διαμορφώσεις, εκσκαφές, επιχώσεις)

- Χειρισμός μηχανήματος από αδειούχο χειριστή αντίστοιχης άδειας
- Καθοδήγηση από έμπειρο βοηθό
- Αποστάσεις ασφαλείας από πρηνή και μηχανήματα
- Χρήση ανακλαστικού ρουχισμού έντονου χρώματος (EN 471)
- Απενεργοποίηση υπογείων δικτύων
- Αποστάσεις ασφαλείας από δίκτυα σε λειτουργία
- Διαμόρφωση πρηνών με κλίση
- Οπτικός έλεγχος πρηνών σε καθημερινή βάση
- Αποφυγή μεταφοράς εργαζομένων με μηχανήματα
- Συντήρηση – ανεφοδιασμός από εντεταλμένο εργαζόμενο
- Τήρηση οδηγιών προμηθευτή κατά τη συντήρηση – ανεφοδιασμό
- Αποφυγή καπνίσματος και λειτουργίας ΜΕ κατά τον ανεφοδιασμό
- Αποφυγή λειτουργίας ΜΕ κατά τη συντήρηση
- Αποφυγή επαφής με κινούμενα ή θερμά μέρη
- Αποστάσεις ασφαλείας από υδραυλικά μέρη υπό πίεση
- Ύπαρξη πυροσβεστήρων στο χώρο
- Διαβροχή

Κατά τις τοπογραφικές εργασίες

- Αποστάσεις ασφαλείας από μηχανήματα και οχήματα
- Χρήση ανακλαστικού ρουχισμού έντονου χρώματος (EN 471)
- Αποφυγή απευθείας έκθεσης στην ηλιακή ακτινοβολία
- Τήρηση οδηγιών προμηθευτή οργάνου
- Αποφυγή παραμονής πίσω από τη σταδία

5. ΟΔΗΓΙΕΣ ΑΣΦΑΛΟΥΣ ΕΡΓΑΣΙΑΣ

Με βάση την ανάλυση εργασιών σε φάσεις που προηγήθηκε παρατίθενται οι Οδηγίες Ασφαλούς Εργασίας για τα επιμέρους συνεργεία που αναμένεται να δραστηριοποιηθούν στο εργοτάξιο.

Κάθε Οδηγία Ασφαλούς Εργασίας περιέχει:

- Ανάλυση της εργασίας σε επιμέρους
- Προσδιορισμό των κινδύνων που σχετίζονται με τις επιμέρους εργασίες και ενδεικτική αξιολόγηση της επικινδυνότητας τους
- Περιγραφή των προτεινόμενων μέτρων προστασίας για την αντιμετώπιση των κινδύνων
- Αναφορά των απαραίτητων Μέσων Ατομικής Προστασίας που πρέπει να χρησιμοποιούνται από το προσωπικό που εκτίθεται στους προσδιορισθέντες κινδύνους.

ΣΗΜΕΙΩΣΗ: Ο Συντονιστής Ασφάλειας κατά την εκτέλεση του έργου οφείλει να αναπροσαρμόσει τα περιεχόμενα των Οδηγιών Ασφαλούς Εργασίας, σύμφωνα με τα δεδομένα της κατασκευής. Με βάση τα περιεχόμενα κάθε Οδηγίας Ασφαλούς Εργασίας πρέπει να ενημερώσει τους επικεφαλής των αντίστοιχων συνεργείων, ώστε τελευταίοι να μεριμνήσουν για την εφαρμογή των προβλέψεων του ΣΑΥ από τα συνεργεία τους.

Ο Τεχνικός Ασφάλειας του συνεργείου που θα εκτελέσει τις συγκεκριμένες εργασίες οφείλει να συντάξει Εκτίμηση Επαγγελματικού Κινδύνου και να την υποβάλλει στον εργοδότη του. Ο επικεφαλής του συνεργείου πρέπει να λάβει υπόψη του τα περιεχόμενα της Εκτίμησης Επαγγελματικού Κινδύνου.

Ιδιαίτερα χρήσιμη κρίνεται η συνεργασία μεταξύ του Συντονιστή Ασφάλειας κατά την εκτέλεση του έργου, του Τεχνικού Ασφάλειας και του επικεφαλής κάθε συνεργείου ώστε να λαμβάνονται υπόψη όλες οι ιδιαιτερότητες των εργασιών (διαθέσιμο προσωπικό, μεθοδολογία, εξοπλισμός, περιβάλλον εργασίας).

Στο παρόν ΣΑΥ γίνεται αξιολόγηση της επικινδυνότητας των κινδύνων που σχετίζονται με τις επιμέρους εργασίες εκτέλεσης του έργου. Η αξιολόγηση γίνεται με τη χρήση κλίμακας τριών βαθμίδων ως εξής:

3=ΥΨΗΛΗ ΕΠΙΚΙΝΔΥΝΟΤΗΤΑ:	Πρέπει να ληφθούν άμεσα μέτρα για την εξάλειψη ή τον έλεγχο του κινδύνου
2=ΜΕΤΡΙΑ ΕΠΙΚΙΝΔΥΝΟΤΗΤΑ:	Είναι απαραίτητος ο προγραμματισμός και η λήψη μέτρων πρόληψης
1=ΧΑΜΗΛΗ ΕΠΙΚΙΝΔΥΝΟΤΗΤΑ:	Γενικώς αποδεκτή επικινδυνότητα, εφόσον ληφθούν ορισμένα μέτρα ελέγχου

Ο συντονιστής ασφάλειας κατά την εκτέλεση του έργου μπορεί να αναθεωρήσει τις τιμές της επικινδυνότητας καθώς και τη μεθοδολογία αξιολόγησης τους, εφόσον κριθεί απαραίτητο. Ανάλογη διεργασία μπορεί να γίνει από τον τεχνικό ασφαλείας συνεργείου που θα εκτελέσει τις συγκεκριμένες εργασίες κατά την εκπόνηση της Εκτίμησης Επαγγελματικού Κινδύνου.

6. ΓΕΝΙΚΟΙ ΚΑΝΟΝΕΣ ΑΣΦΑΛΕΙΑΣ ΕΡΓΟΤΑΞΙΟΥ

Οι κανόνες ασφάλειας που περιγράφονται παρακάτω είναι γενικοί και ισχύουν ανεξαρτήτως φάσεως. Σε περίπτωση αντίθεσης με τις Οδηγίες Ασφαλούς Εργασίας που αναπτύχθηκαν παραπάνω ισχύ έχουν οι οδηγίες.

- Κάθε άτομο στο εργοτάξιο πρέπει να τηρεί τους κανόνες ασφαλείας και υγείας στο έργο που το αφορούν.
- Δεν θα ανατίθεται μία δουλειά σε κανένα άτομο αν δεν είναι σωματικά και πνευματικά κατάλληλο γι' αυτήν.
- Όλα τα άτομα στο εργοτάξιο πρέπει να φορούν κατάλληλο προστατευτικό κράνος. Εξαιρούνται οι χώροι των γραφείων, υγιεινής και ανάπαυσης.
- Όλα τα άτομα στο εργοτάξιο πρέπει να φορούν κατάλληλα υποδήματα. Η ελάχιστη απαίτηση ασφαλείας για τα υποδήματα είναι να έχουν προστατευτική μεταλλική επένδυση για τα δάχτυλα και στη σόλα.
- Η ασφαλής προσέγγιση και έξοδος πρέπει να εξασφαλίζεται σε όλες τις θέσεις εργασίες και χώρους.
- Όλα τα άτομα πρέπει να συμμορφώνονται με τις οδηγίες της σήμανσης ασφαλείας του εργοταξίου.
- Φωτιές με σκοπό την θέρμανση δεν επιτρέπονται στο εργοτάξιο.
- Απαγορεύεται η χρήση αλκοόλ στους χώρους του εργοταξίου.
- Κανένα άτομο δεν θα ξεκινά την εργασία του εάν δεν είναι κατάλληλα ντυμένο. Οι εργαζόμενοι δεν επιτρέπεται να φορούν φαρδιά ξεκούμπωτα ρούχα, σορτς και να είναι γυμνοί από τη μέση και πάνω.
- Κανένα άτομο δεν επιτρέπεται να επαναπροσδιορίσει, απομακρύνει, τροποποιήσει, χαλάσει, καταστρέψει οποιοδήποτε σήμανση ή εξοπλισμό ασφαλείας.
- Όλοι οι εργαζόμενοι είναι υποχρεωμένοι να αναφέρουν οποιαδήποτε ανασφαλή κατάσταση εργασίας και να απευθυνθούν για βοήθεια αν δεν μπορούν να την ελέγξουν μόνοι τους.
- Το εργοτάξιο πρέπει να διατηρείται καθαρό.
- Μόνο εξουσιοδοτημένα άτομα να χειρίζονται τον εξοπλισμό του εργοταξίου.
- Όλοι οι επισκέπτες στο εργοτάξιο πρέπει να συνοδεύονται από άτομο που γνωρίζει τους χώρους του εργοταξίου και να συμμορφώνονται με τις οδηγίες του.

7. ΟΡΓΑΝΩΣΗ ΑΣΦΑΛΕΙΑΣ - ΑΡΜΟΔΙΟΤΗΤΕΣ

Για την υλοποίηση της πολιτικής ασφαλείας του Αναδόχου και τη λήψη των απαιτούμενων μέτρων ασφαλείας προτείνεται η κατανομή αρμοδιοτήτων σε όλη την ιεραρχία εκτέλεσης του έργου, όπως καθορίζεται στο Πρόγραμμα Ποιότητας Έργου (ΠΠΕ). Σχηματικά:

ΑΝΑΔΟΧΟΣ

- ΣΥΝΤΟΝΙΣΤΗΣ ΑΣΦΑΛΕΙΑΣ ΚΑΤΑ ΤΗΝ ΕΚΤΕΛΕΣΗ ΤΟΥ ΕΡΓΟΥ
- ΤΕΧΝΙΚΟΣ ΑΣΦΑΛΕΙΑΣ ΑΝΑΔΟΧΟΥ
- ΓΙΑΤΡΟΣ ΑΣΦΑΛΕΙΑΣ ΑΝΑΔΟΧΟΥ
- ΕΙΔΙΚΕΥΜΕΝΟ ΠΡΟΣΩΠΙΚΟ ΓΙΑ ΤΗΝ ΠΑΡΟΧΗ ΑΠΛΩΝ Α ΒΟΗΘΕΙΩΝ

ΑΝΑ ΥΠΕΡΓΟΛΑΒΟ

- ΤΕΧΝΙΚΟΣ ΑΣΦΑΛΕΙΑΣ
- ΓΙΑΤΡΟΣ ΑΣΦΑΛΕΙΑΣ
- ΕΚΠΡΟΣΩΠΟΣ

Σύμφωνα με τις προβλέψεις της Ελληνικής Νομοθεσίας για την ασφάλεια κάθε εμπλεκόμενος στην εκτέλεση του έργου έχει συγκεκριμένες αρμοδιότητες, αναλόγως των γενικότερων καθηκόντων του. Συγκεκριμένα:

Ο εργοταξίαρχης, ως νόμιμος εκπρόσωπος του Αναδόχου, είναι υπεύθυνος για την τήρηση των μέτρων ασφαλείας που αφορούν ολόκληρο το έργο. Συγκεκριμένα έχει τις παρακάτω υποχρεώσεις:

- Να διαβιβάσει στην αρμόδια επιθεώρηση εργασίας πριν από την έναρξη των εργασιών την εκ των προτέρων γνωστοποίηση του έργου.
- Να μεριμνήσει για την εκπόνηση Σχεδίου Ασφάλειας και Υγείας και για την κατάρτιση Φακέλου Ασφάλειας και Υγείας, τα οποία πρέπει να τηρούνται στο εργοτάξιο.
- Να τηρεί Ημερολόγιο Μέτρων Ασφαλείας.
- Να τηρεί, σύμφωνα με τους κανόνες της επιστήμης και της τέχνης, τις οδηγίες του επιβλέποντος μηχανικού.
- Να λαμβάνει υπόψη τις υποδείξεις των συντονιστών για θέματα ασφαλείας και υγείας και να μεριμνά για την τήρηση του ΣΑΥ.

Ο εργοταξίαρχης, ως νόμιμος εκπρόσωπος του Αναδόχου, έχει τις παρακάτω υποχρεώσεις όσον αφορά στο προσωπικό της εταιρείας του:

- Να εξασφαλίζει την ασφάλεια και την υγεία των εργαζομένων ως προς όλες τις πτυχές της εργασίας, και να λαμβάνει μέτρα που να εξασφαλίζουν την υγεία και ασφάλεια των τρίτων.
- Να έχει στη διάθεσή του γραπτή εκτίμηση των υφισταμένων κατά την εργασία κινδύνων για την ασφάλεια και την υγεία. Η εκτίμηση αυτή πραγματοποιείται από τους τεχνικό ασφαλείας, ιατρό εργασίας.
- Να χρησιμοποιεί τις υπηρεσίες τεχνικού ασφαλείας (και ιατρού εργασίας για επιχειρήσεις που απασχολούν περισσότερους από 50 εργαζομένους). Οι υποχρεώσεις του τεχνικού ασφαλείας ή/και του ιατρού εργασίας δεν θίγουν την αρχή της ευθύνης του εργοδότη.
- Να εξασφαλίζει σε κάθε εργαζόμενο κατάλληλη και επαρκή εκπαίδευση στον τομέα της ασφαλείας και της υγείας.
- Να μεριμνεί για τη χορήγηση στο προσωπικό του, όλων των αναγκαίων Μέσων Ατομικής Προστασίας για τη δουλειά που εκτελεί.
- Να εξασφαλίζει ότι οι εργαζόμενοι σε εξωτερικές επιχειρήσεις που εκτελούν εργασίες στην επιχείρησή του έχουν λάβει τις κατάλληλες οδηγίες για την ασφάλεια και την υγεία.
- Να αναγγέλλει όλα τα εργατικά ατυχήματα στις αρμόδιες επιθεωρήσεις εργασίας και στις αρμόδιες υπηρεσίες του ασφαλιστικού οργανισμού στον οποίο υπάγεται ο τραυματίας εντός 24 ωρών. Εφόσον πρόκειται περί σοβαρού τραυματισμού ή θανάτου, πρέπει να τηρούνται αμετάβλητα όλα τα στοιχεία που δύνανται να χρησιμεύσουν για εξακρίβωση των αιτιών του ατυχήματος. Να τηρεί ειδικό βιβλίο ατυχημάτων και κατάλογο των εργατικών ατυχημάτων που είχαν ως συνέπεια για τον εργαζόμενο ανικανότητα εργασίας μεγαλύτερη των τριών εργάσιμων ημερών.

Ο εργοταξίαρχης, ως εργαζόμενος, έχει τις υποχρεώσεις που προβλέπονται από τη νομοθεσία για τον εργαζόμενο.

Κάθε αρμόδιος μηχανικός του Αναδόχου, έχει τις παρακάτω υποχρεώσεις:

- Να δίνει οδηγίες κατασκευής, σύμφωνες με τους κανόνες της επιστήμης και της τέχνης, για την εκτέλεση εργασιών στο τμήμα του έργου που έχει αναλάβει.
- Να επιβλέπει την τήρηση των οδηγιών του πριν από την έναρξη των εργασιών και περιοδικά κατά την εκτέλεσή τους (κατ' ελάχιστον κάθε εβδομάδα και ύστερα από θεομηνία).
- Να εφαρμόζει το Σχέδιο Ασφάλειας και Υγείας του έργου, για την εκτέλεση εργασιών στο τμήμα του έργου που έχει αναλάβει.
- Να τηρεί το Ημερολόγιο Μέτρων Ασφαλείας του έργου (υποχρεωτικές αναγραφές που του αντιστοιχούν).

Κάθε αρμόδιος μηχανικός του Αναδόχου, ως εργαζόμενος, έχει τις υποχρεώσεις που προβλέπονται από τη νομοθεσία για τον εργαζόμενο.

Κάθε υπεργολάβος έχει τις παρακάτω υποχρεώσεις:

- Να λαμβάνει και να τηρεί όλα τα μέτρα ασφαλείας που αφορούν στο τμήμα του έργου που έχει αναλάβει.
- Να τηρεί, σύμφωνα με τους κανόνες της επιστήμης και της τέχνης, τις οδηγίες του επιβλέποντος.

- Να εφαρμόζει το Σχέδιο Ασφάλειας και Υγείας του έργου, για την εκτέλεση εργασιών στο τμήμα του έργου που έχει αναλάβει.
- Να λαμβάνει υπόψη τις υποδείξεις των συντονιστών για θέματα ασφάλειας και υγείας.

Ο υπεργολάβος έχει τις παρακάτω υποχρεώσεις, ως εργοδότης, όσον αφορά στο προσωπικό της εταιρίας του:

- Να εξασφαλίζει την ασφάλεια και την υγεία των εργαζομένων ως προς όλες τις πτυχές της εργασίας, και να λαμβάνει μέτρα που να εξασφαλίζουν την υγεία και ασφάλεια των τρίτων.
- Να έχει στη διάθεσή του γραπτή εκτίμηση των υφισταμένων κατά την εργασία κινδύνων για την ασφάλεια και την υγεία. Η εκτίμηση αυτή πραγματοποιείται από τους τεχνικό ασφαλείας, ιατρό εργασίας.
- Να χρησιμοποιεί τις υπηρεσίες τεχνικού ασφαλείας (και ιατρού εργασίας για επιχειρήσεις που απασχολούν περισσότερους από 50 εργαζομένους). Οι υποχρεώσεις του τεχνικού ασφαλείας ή/και του ιατρού εργασίας δεν θίγουν την αρχή της ευθύνης του εργοδότη.
- Να εξασφαλίζει σε κάθε εργαζόμενο κατάλληλη και επαρκή εκπαίδευση στον τομέα της ασφάλειας και της υγείας.
- Να χορηγεί στο προσωπικό του, όλα τα αναγκαία Μέσα Ατομικής Προστασίας για τη δουλειά που εκτελεί.
- Να εξασφαλίζει ότι οι εργαζόμενοι σε εξωτερικές επιχειρήσεις που εκτελούν εργασίες στην επιχείρησή του έχουν λάβει τις κατάλληλες οδηγίες για την ασφάλεια και την υγεία.
- Να αναγγέλλει στις αρμόδιες επιθεωρήσεις εργασίας και στις αρμόδιες υπηρεσίες του ασφαλιστικού οργανισμού στον οποίο υπάγεται ο εργαζόμενος εντός 24 ωρών όλα τα εργατικά ατυχήματα και εφόσον πρόκειται περί σοβαρού τραυματισμού ή θανάτου, να τηρεί αμετάβλητα όλα τα στοιχεία που δύνανται να χρησιμεύσουν για εξακρίβωση των αιτίων του ατυχήματος. Να τηρεί ειδικό βιβλίο ατυχημάτων και κατάλογο των εργατικών ατυχημάτων που είχαν ως συνέπεια για τον εργαζόμενο ανικανότητα εργασίας μεγαλύτερη των τριών εργάσιμων ημερών.

Ο υπεργολάβος, ως εργαζόμενος, έχει τις υποχρεώσεις που προβλέπονται από τη νομοθεσία για τον εργαζόμενο.

Κάθε εργοδηγός, ως εκπρόσωπος του εργοδότη, έχει τις παρακάτω υποχρεώσεις:

- Να καθοδηγεί τους εργαζόμενους του συνεργείου του, για την τήρηση των απαιτούμενων μέτρων ασφαλείας σε κάθε φάση εργασίας.
- Να επιθεωρεί το προσωπικό του συνεργείου του τουλάχιστον μια φορά την ημέρα, προκειμένου να διαπιστώσει την τήρηση των μέτρων ασφαλείας από αυτούς.
- Να εφαρμόζει το Σχέδιο Ασφάλειας και Υγείας του έργου, για την εκτέλεση εργασιών στο τμήμα του έργου που έχει αναλάβει.
- Να λαμβάνει υπόψη τις υποδείξεις των συντονιστών για θέματα ασφάλειας και υγείας.

Κάθε εργοδηγός, ως εργαζόμενος, έχει τις υποχρεώσεις που προβλέπονται από τη νομοθεσία για τον εργαζόμενο.

Κάθε εργαζόμενος έχει τις παρακάτω υποχρεώσεις:

- Να εφαρμόζει τους κανόνες υγιεινής και ασφάλειας και να φροντίζει ανάλογα με τις δυνατότητές του, για την ασφάλεια και την υγεία του καθώς και των άλλων ατόμων που επηρεάζονται από τις πράξεις ή παραλείψεις του κατά την εργασία, σύμφωνα με την εκπαίδευσή του και τις κατάλληλες οδηγίες του εργοδότη του.
- Για την πραγματοποίηση αυτών των στόχων, οφείλει ειδικότερα, σύμφωνα με την εκπαίδευσή του και τις κατάλληλες οδηγίες του εργοδότη του:
 - α) Να χρησιμοποιεί σωστά τις μηχανές, τις συσκευές, τα εργαλεία, τις επικίνδυνες ουσίες, τα μεταφορικά και άλλα μέσα.
 - β) Να χρησιμοποιεί σωστά τον ατομικό προστατευτικό εξοπλισμό που τίθεται στη διάθεσή του και μετά τη χρήση να τον τακτοποιεί στη θέση του.
 - γ) Να μη θέτει εκτός λειτουργίας, αλλάζει ή μετατοπίζει αυθαίρετα τους μηχανισμούς ασφαλείας των μηχανών, εργαλείων, συσκευών, εγκαταστάσεων και κτιρίων και να χρησιμοποιεί σωστά αυτούς τους μηχανισμούς ασφαλείας.
 - δ) Να αναφέρει αμέσως στον εργοδότη (ή/και σε όσους ασκούν αρμοδιότητες τεχνικού

ασφάλειας και ιατρού εργασίας), όλες τις καταστάσεις που μπορεί να θεωρηθεί εύλογα ότι παρουσιάζουν άμεσο και σοβαρό κίνδυνο για την ασφάλεια και την υγεία, καθώς και κάθε έλλειψη που διαπιστώνεται στα συστήματα προστασίας.

ε) Να συντρέχει τον εργοδότη (και όσους ασκούν αρμοδιότητες τεχνικού ασφάλειας και ιατρού εργασίας), όσον καιρό χρειαστεί, ώστε να καταστεί δυνατή η εκπλήρωση όλων των καθηκόντων ή απαιτήσεων για την προστασία της ασφάλειας και της υγείας των εργαζομένων κατά την εργασία.

στ) Να συντρέχει τον εργοδότη (και όσους ασκούν αρμοδιότητες τεχνικού ασφάλειας και ιατρού εργασίας), όσον καιρό χρειαστεί, ώστε ο εργοδότης να μπορεί να εγγυηθεί ότι το περιβάλλον και οι συνθήκες εργασίας είναι ασφαλείς και χωρίς κινδύνους για την ασφάλεια και την υγεία εντός του πεδίου δραστηριότητάς του.

- Να παρακολουθεί τα σχετικά σεμινάρια ή άλλα επιμορφωτικά προγράμματα σε θέματα υγιεινής και ασφάλειας της εργασίας. Προκειμένου να μπορέσει να εκπληρώσει την παραπάνω υποχρέωση, έχει δικαίωμα να λάβει επαρκή απαλλαγή από την εργασία χωρίς απώλεια αποδοχών, καθώς και να του παρασχεθούν τα αναγκαία μέσα.
- Να φορά κράνος προστασίας της κεφαλής και υποδήματα ασφαλείας, τα οποία χορηγούνται από τον εργοδότη του.

Ο Τεχνικός Ασφάλειας κάθε επιχείρησης έχει τις παρακάτω υποχρεώσεις:

- Να παρέχει στον εργοδότη υποδείξεις και συμβουλές, γραπτά ή προφορικά, σε θέματα σχετικά με την υγιεινή και ασφάλεια της εργασίας και την πρόληψη των εργατικών ατυχημάτων. Τις γραπτές υποδείξεις ο τεχνικός ασφάλειας καταχωρεί σε ειδικό βιβλίο της επιχείρησης (BYTA).
- Να συμβουλεύει σε θέματα σχεδιασμού, προγραμματισμού, κατασκευής και συντήρησης των εγκαταστάσεων, εισαγωγής νέων παραγωγικών διαδικασιών, προμήθειας μέσων και εξοπλισμού, επιλογής και ελέγχου της αποτελεσματικότητας των ατομικών μέσων προστασίας, καθώς και διαμόρφωσης και διευθέτησης των θέσεων και του περιβάλλοντος εργασίας και γενικά οργάνωσης της παραγωγικής διαδικασίας
- Να ελέγχει την ασφάλεια των εγκαταστάσεων και των τεχνικών μέσων, πριν από τη λειτουργία τους, καθώς και των παραγωγικών διαδικασιών και μεθόδων εργασίας πριν από την εφαρμογή τους και επιβλέπει την εφαρμογή των μέτρων υγιεινής και ασφάλειας της εργασίας και πρόληψης των ατυχημάτων, ενημερώνοντας σχετικά τους αρμόδιους προϊστάμενους των τμημάτων ή τη διεύθυνση της επιχείρησης.
- Να επιθεωρεί τακτικά τις θέσεις εργασίας από πλευράς υγιεινής και ασφάλειας της εργασίας, να αναφέρει στον εργοδότη οποιαδήποτε παράλειψη των μέτρων υγιεινής και ασφάλειας, να προτείνει μέτρα αντιμετώπισής της και να επιβλέπει την εφαρμογή τους.
- Να επιβλέπει την ορθή χρήση των ατομικών μέσων προστασίας,
- Να ερευνά τα αίτια των εργατικών ατυχημάτων, να αναλύει και αξιολογεί τα αποτελέσματα των ερευνών του και να προτείνει μέτρα για την αποτροπή παρόμοιων ατυχημάτων
- Να εποπτεύει την εκτέλεση ασκήσεων πυρασφάλειας και συναγερμού για τη διαπίστωση ετοιμότητας προς αντιμετώπιση ατυχημάτων.
- Να μεριμνά ώστε οι εργαζόμενοι στην επιχείρηση να τηρούν τους κανόνες υγιεινής και ασφάλειας της εργασίας και να τους ενημερώνει και καθοδηγεί για την αποτροπή του επαγγελματικού κινδύνου που συνεπάγεται η εργασία τους
- Να συμμετέχει στην κατάρτιση και εφαρμογή των προγραμμάτων εκπαίδευσης των εργαζομένων σε θέματα υγιεινής και ασφάλειας της εργασίας.
- Να τηρεί το επιχειρησιακό απόρρητο.
- Να συνεργάζεται κατά την εκτέλεση του έργου του με τον ιατρό εργασίας, πραγματοποιώντας με αυτόν κοινούς ελέγχους των χώρων εργασίας.
- Οφείλει να διαθέσει στον εργοδότη μια γραπτή εκτίμηση των υφισταμένων κατά την εργασία κινδύνων για την ασφάλεια και την υγεία συμπεριλαμβανομένων εκείνων που αφορούν ομάδες εργαζομένων που εκτίθενται σε ιδιαίτερους κινδύνους. Η εκτίμηση αυτή πραγματοποιείται σε συνεργασία με τον ιατρό εργασίας, ΕΣΥΠΠ ή ΕΞΥΠΠ, σύμφωνα με τις κείμενες διατάξεις.

Ο Τεχνικός Ασφάλειας, ως εργαζόμενος, έχει τις υποχρεώσεις που προβλέπονται από τη νομοθεσία για τον εργαζόμενο

Η άσκηση του έργου του Τεχνικού Ασφάλειας δεν αποκλείει την ανάθεση σ' αυτόν από τον εργοδότη και άλλων καθηκόντων, πέρα από το ελάχιστο όριο ωρών απασχόλησής του ως τεχνικού ασφάλειας.

Ο Τεχνικός Ασφάλειας υπάγεται απευθείας στη διοίκηση της επιχείρησης. Έχει, κατά την άσκηση του έργου του, ηθική ανεξαρτησία απέναντι στον εργοδότη και στους εργαζομένους. Τυχόν διαφωνία του με τον εργοδότη, για θέματα της αρμοδιότητάς του, δεν μπορεί να αποτελέσει λόγο καταγγελίας της σύμβασης του.

Ο Ιατρός Εργασίας κάθε επιχείρησης έχει τις παρακάτω υποχρεώσεις:

- Να παρέχει υποδείξεις και συμβουλές στον εργοδότη, στους εργαζομένους και στους εκπροσώπους τους, γραπτά ή προφορικά, σχετικά με τα μέτρα που πρέπει να λαμβάνονται για τη σωματική και ψυχική υγεία των εργαζομένων. Τις γραπτές υποδείξεις τις καταχωρεί στο ειδικό βιβλίο υποδείξεων. Ο εργοδότης λαμβάνει γνώση ενυπογράφως των υποδείξεων που καταχωρούνται σ' αυτό το βιβλίο.
- Να προβαίνει σε ιατρικό έλεγχο των εργαζομένων σχετικό με τη θέση εργασίας τους, μετά την πρόσληψή τους ή την αλλαγή θέσης εργασίας, καθώς και σε περιοδικό ιατρικό έλεγχο κατά την κρίση του επιθεωρητή εργασίας ύστερα από αίτημα της επιτροπής υγιεινής και ασφάλειας των εργαζομένων, όταν τούτο δεν ορίζεται από το νόμο. Να μεριμνά για τη διενέργεια ιατρικών εξετάσεων και μετρήσεων παραγόντων του εργασιακού περιβάλλοντος σε εφαρμογή των διατάξεων που ισχύουν κάθε φορά. Να εκτιμά την καταλληλότητα των εργαζομένων για τη συγκεκριμένη εργασία, να αξιολογεί και καταχωρεί τα αποτελέσματα των εξετάσεων, εκδίδει βεβαίωση των παραπάνω εκτιμήσεων και την κοινοποιεί στον εργοδότη. Το περιεχόμενο της βεβαίωσης πρέπει να εξασφαλίζει το ιατρικό απόρρητο υπέρ του εργαζομένου και μπορεί να ελεγχθεί από τους υγειονομικούς επιθεωρητές του Υπουργείου Εργασίας, για την κατοχύρωση του εργαζομένου και του εργοδότη.
- Να επιβλέπει την εφαρμογή των μέτρων προστασίας της υγείας των εργαζομένων και πρόληψης των ατυχημάτων. Για το σκοπό αυτό:
- Να τηρεί το ιατρικό και επιχειρησιακό απόρρητο.
- Να αναγγέλλει μέσω της επιχείρησης στην επιθεώρηση εργασίας ασθένειες των εργαζομένων που οφείλονται στην εργασία.
- Να ενημερώνεται από τον εργοδότη και τους εργαζομένους για οποιοδήποτε παράγοντα στο χώρο εργασίας και έχει επίπτωση στην υγεία.
- Να συνεργάζεται κατά την εκτέλεση του έργου του με τον τεχνικό ασφάλειας, πραγματοποιώντας με αυτόν κοινούς ελέγχους των χώρων εργασίας.

Ο Ιατρός Εργασίας, ως εργαζόμενος, έχει τις υποχρεώσεις που προβλέπονται από τη νομοθεσία για τον εργαζόμενο:

Ο Ιατρός Εργασίας υπάγεται απευθείας στη διοίκηση της επιχείρησης. Έχει, κατά την άσκηση του έργου του, ηθική ανεξαρτησία απέναντι στον εργοδότη και στους εργαζομένους. Τυχόν διαφωνία του με τον εργοδότη, για θέματα της αρμοδιότητάς του, δεν μπορεί να αποτελέσει λόγο καταγγελίας της σύμβασης του.

Ο Συντονιστής ασφάλειας κατά την εκτέλεση του έργου έχει τις παρακάτω υποχρεώσεις:

- Να συντονίζει την εφαρμογή των γενικών αρχών πρόληψης και ασφάλειας στις τεχνικές ή/και οργανωτικές επιλογές, προκειμένου να προγραμματίζονται οι διάφορες εργασίες ή φάσεις εργασίας που διεξάγονται ταυτόχρονα ή διαδοχικά και στην πρόβλεψη της διάρκειας εκτέλεσης των διαφόρων αυτών εργασιών ή φάσεων εργασίας.
- Συντονίζει την εφαρμογή των σχετικών διατάξεων μεριμνώντας ώστε ο Ανάδοχος και οι υπεργολάβοι και, εάν αυτό είναι αναγκαίο για την προστασία των εργαζομένων, οι αυτοαπασχολούμενοι να εφαρμόζουν με συνέπεια τις υποχρεώσεις που τους αντιστοιχούν και να εφαρμόζουν το Σχέδιο Ασφάλειας και Υγείας του έργου.
- Να αναπροσαρμόζει ή να μεριμνά ώστε να αναπροσαρμοστεί το Σχέδιο και ο Φάκελος Ασφάλειας και Υγείας.
- Να οργανώνει μαζί με τους Τεχνικούς Ασφάλειας και τους Ιατρούς Εργασίας τη συνεργασία, μεταξύ του Αναδόχου και των υπεργολάβων, συμπεριλαμβανομένων και εκείνων που διαδέχονται ο ένας τον άλλον στο εργοτάξιο, και το συντονισμό των δραστηριοτήτων για

την προστασία των εργαζομένων και την πρόληψη των ατυχημάτων και των επαγγελματικών ασθενειών, καθώς και την αμοιβαία ενημέρωσή τους, όταν πολλές επιχειρήσεις μοιράζονται τον ίδιο χώρο εργασίας, μεριμνώντας για τη συμμετοχή εφόσον υπάρχει ανάγκη των αυτοαπασχολούμενων.

- Να συντονίζει την εποπτεία για την ορθή εφαρμογή των εργασιακών διαδικασιών.
- Να λαμβάνει τα αναγκαία μέτρα ώστε να επιτρέπεται η είσοδος στο εργοτάξιο μόνο στα πρόσωπα που έχουν τη σχετική άδεια.
- Να συνεργάζεται με τους Τεχνικούς Ασφάλειας και τους Ιατρούς Εργασίας καθ' όλη τη διάρκεια απασχόλησης στο εργοτάξιο και να ζητά τη γνώμη τους κάθε φορά που κρίνει απαραίτητο.

Ο Συντονιστής ασφάλειας κατά την εκτέλεση του έργου, ως εργαζόμενος, έχει τις υποχρεώσεις που προβλέπονται από τη νομοθεσία για τον εργαζόμενο.

Στο Συντονιστή Ασφάλειας και Υγείας είναι δυνατόν να ανατεθεί το έργο και οι αρμοδιότητες του Τεχνικού Ασφάλειας. Στην περίπτωση αυτή ο χρόνος απασχόλησης δεν συμψηφίζεται, αλλά υπολογίζεται και εκτελείται ανεξάρτητα.

Συνοπτικά οι αρμοδιότητες κάθε εμπλεκόμενου είναι:

ΕΡΓΟΤΑΞΙΑΡΧΗΣ

- Αναγγελία του έργου στις αρμόδιες αρχές
- Μέριμνα για εκπόνηση ΣΑΥ, ΦΑΥ και τήρηση τους στο εργοτάξιο
- Μέριμνα για τήρηση Ημερολογίου Μέτρων ασφαλείας
- Μέριμνα για τήρηση βιβλίου και καταλόγου ατυχημάτων
- Τήρηση των οδηγιών του επιβλέποντα και των αρμόδιων αρχών
- Αναγγελία εργατικών ατυχημάτων

ΤΕΧΝΙΚΟΣ ΑΣΦΑΛΕΙΑΣ

- Εκπόνηση εκτίμησης επαγγελματικού κινδύνου
- Παροχή υποδείξεων και συμβουλών στον εργοδότη με βιβλίο υποδείξεων
- Εκπαίδευση προσωπικού
- Έλεγχος των θέσεων εργασίας
- Επίβλεψη της ορθής χρήσης των ΜΑΠ
- Διερεύνηση αιτιών εργατικών ατυχημάτων

ΓΙΑΤΡΟΣ ΕΡΓΑΣΙΑΣ

- Υλοποίηση ιατρικών εξετάσεων
- Οργάνωση πρώτων βοηθειών
- Παροχή υποδείξεων και συμβουλών στον εργοδότη με βιβλίο υποδείξεων
- Εκπαίδευση προσωπικού
- Έλεγχος των θέσεων εργασίας

ΣΥΝΤΟΝΙΣΤΗΣ ΑΣΦΑΛΕΙΑΣ

- Οργάνωση, συντονισμός και αμοιβαία ενημέρωση υπεργολάβων
- Συντονισμός υπεργολάβων για την αναπροσαρμογή του ΣΑΥ
- Αναπροσαρμογή του ΣΑΥ

ΜΗΧΑΝΙΚΟΙ ΕΡΓΟΥ

- Εφαρμογή του ΣΑΥ στο τμήμα του έργου που έχουν αναλάβει
- Έλεγχος τήρησης των μέτρων ασφαλείας και καταγραφή στο Ημερολόγιο

ΕΡΓΟΔΗΓΟΙ

- Εφαρμογή του ΣΑΥ στο τμήμα του έργου που έχουν αναλάβει
- Οργάνωση εργασίας σύμφωνα με τα προαπαιτούμενα μέτρα ασφαλείας
- Έλεγχος εφαρμογής των μέτρων ασφαλείας
- Έλεγχος χρήσης των ΜΑΠ από του εργαζόμενους

- Τήρηση των υποδείξεων του Συντονιστή ασφαλείας

ΥΠΕΡΓΟΛΑΒΟΙ

- Εφαρμογή του ΣΑΥ στο τμήμα του έργου που έχουν αναλάβει
- Εκπαίδευση προσωπικού τους για θέματα ασφαλείας
- Χορήγηση ΜΑΠ στο προσωπικό τους
- Χρήση υπηρεσιών τεχνικού ασφαλείας και γιατρού εργασίας
- Γραπτή εκτίμηση επαγγελματικού κινδύνου
- Τήρηση βιβλίου υποδείξεων, βιβλίου και καταλόγου ατυχημάτων
- Αναγγελία εργατικών ατυχημάτων

ΠΡΟΣΩΠΙΚΟ

- Εφαρμογή των κανόνων ασφαλείας και υγείας
- Ασφαλής χρήση εξοπλισμού και υλικών
- Χρήση ΜΑΠ
- Αποφυγή κατάργησης ή μετατροπής των διατάξεων και μηχανισμών ασφαλείας
- Αναφορά επικινδύνων καταστάσεων
- Συμμετοχή σε εκπαιδεύσεις ασφαλείας

7.1 ΣΥΝΤΟΝΙΣΜΟΣ ΑΝΑΔΟΧΟΥ – ΥΠΕΡΓΟΛΑΒΩΝ

Σύμφωνα με τις προβλέψεις του ΠΔ 17/1996 και ΠΔ 305/1996, με ευθύνη του Αναδόχου, πρέπει να συντονίζονται οι δραστηριότητες εκτέλεσης του έργου. Επίσης πρέπει να γίνεται αμοιβαία ενημέρωση μεταξύ των υπεργολάβων, μέσω του Αναδόχου, για τους κινδύνους που συνεπάγονται οι εργασίες καθώς και τα μέτρα πρόληψής τους. Για την υλοποίηση του συντονισμού μεταξύ του Αναδόχου και των υπεργολάβων ακολουθείται η παρακάτω διαδικασία:

Σε κάθε υπεργολάβο, πριν την υπογραφή Ιδιωτικού Συμφωνητικού, αναλύονται οι Νομοθετικές υποχρεώσεις του, όπως καταγράφονται στο ΣΑΥ του έργου. Η τήρηση των Νομοθετικών υποχρεώσεων αποτελεί και συμβατική υποχρέωση του υπεργολάβου.

- Πριν την εγκατάσταση του υπεργολάβου στο έργο αυτός ενημερώνει τον Ανάδοχο για τα στοιχεία του εκπροσώπου του στο έργο, του τεχνικού ασφαλείας του (και του γιατρού εργασίας, εφόσον απασχολεί).
- Οι παραπάνω αρμόδιοι του υπεργολάβου παραλαμβάνουν τις Εκτιμήσεις Επαγγελματικού Κινδύνου του ΣΑΥ που σχετίζεται με τις δραστηριότητες που αναλαμβάνουν. Κάθε Εκτίμηση Επαγγελματικού Κινδύνου πρέπει να αναθεωρηθεί από το Τεχνικό Ασφάλειας της επιχείρησης.
- Με την εγκατάσταση του υπεργολάβου στο έργο γίνεται ενημέρωση του εκπροσώπου του από τον Ανάδοχο σχετικά με τη λειτουργία του εργοταξίου.
- Στη συνέχεια ο εκπρόσωπος του υπεργολάβου ενημερώνει το προσωπικό του για τους κινδύνους και τα μέτρα πρόληψής τους.
- Εφόσον κριθεί σκόπιμο, ο Ανάδοχος ενημερώνει τους ήδη εγκατεστημένους υπεργολάβους για τη δραστηριοποίηση του νέου υπεργολάβου.
- Καθ' όλη τη διάρκεια εργασιών του υπεργολάβου στο έργο πρέπει να εφαρμόζονται μέτρα πρόληψης των κινδύνων. Για την αμοιβαία ενημέρωση των υπεργολάβων και του Αναδόχου προβλέπεται η διενέργεια συσκέψεων σε τακτά χρονικά διαστήματα που θα καθοριστούν από τον Ανάδοχο. Επίσης προβλέπεται η διενέργεια έκτακτων συσκέψεων, όταν προκύπτουν σχετικά θέματα.

Συνοπτικά:

ΕΠΙΛΟΓΗ ΥΠΕΡΓΟΛΑΒΩΝ

- Ανάλυση νομοθετικών υποχρεώσεων
- Καθορισμός συμβατικών υποχρεώσεων σύμφωνα με τις νομοθετικές

ΠΡΙΝ ΤΗΝ ΕΓΚΑΤΑΣΤΑΣΗ

- Ενημέρωση για στελέχωση στο έργο

ΕΓΚΑΤΑΣΤΑΣΗ ΣΤΟ ΕΡΓΟ

- Παραλαβή οδηγιών ασφαλούς εργασίας
- Ενημέρωση εκπροσώπου
- Ενημέρωση προσωπικού

ΔΡΑΣΤΗΡΙΟΠΟΙΗΣΗ ΥΠΕΡΓΟΛΑΒΩΝ

- Εφαρμογή μέτρων ασφαλείας

7.2 ΕΝΗΜΕΡΩΣΗ ΠΡΟΣΩΠΙΚΟΥ

Σύμφωνα με τις προβλέψεις του ΠΔ 17/1996 και ΠΔ 305/1996 κάθε υπεργολάβος πρέπει να ενημερώνει το προσωπικό του για τους κινδύνους που συνεπάγονται οι εργασίες του συνεργείου, καθώς και των άλλων συνεργείων, στο εργοτάξιο. Επίσης πρέπει να ενημερώνει το προσωπικό για όλα τα σχετικά μέτρα προστασίας που λαμβάνονται, σύμφωνα με τη Νομοθεσία και το ΣΑΥ του έργου. Για την υλοποίηση της ενημέρωσης προσωπικού ακολουθείται η παρακάτω διαδικασία:

- Με την εγκατάσταση στο εργοτάξιο, εκπρόσωπος του υπεργολάβου, αφού ενημερωθεί σχετικά από τον Ανάδοχο, ενημερώνει το συνεργείο του.
- Μετά από κάθε σύσκεψη για θέματα ασφάλειας που διενεργείται στο έργο ακολουθεί ενημέρωση του προσωπικού, εφόσον προκύπτουν σχετικά θέματα.

Αντίστοιχες προβλέψεις ισχύουν και για τα συνεργεία του Αναδόχου.

7.3 ΕΚΠΑΙΔΕΥΣΗ ΠΡΟΣΩΠΙΚΟΥ

Σύμφωνα με τις προβλέψεις του ΠΔ 17/1996 κάθε εργοδότης (Ανάδοχος και υπεργολάβοι) πρέπει να εξασφαλίζει σε κάθε εργαζόμενο επαρκή εκπαίδευση σε θέματα ασφάλειας και υγείας με την ευκαιρία:

- Της πρόσληψης του
- Τυχόν μετάθεσης ή αλλαγής καθηκόντων
- Εισαγωγής ή αλλαγής εξοπλισμού εργασίας και γενικότερα νέας τεχνολογίας που αφορά στην εργασία του.

Η εκπαίδευση πρέπει να προσαρμόζεται εφόσον προκύπτουν νέοι κίνδυνοι και να επαναλαμβάνεται σε τακτά χρονικά διαστήματα.

Για την υλοποίηση της εκπαίδευσης προσωπικού ακολουθείται η παρακάτω διαδικασία:

- Ο εκπρόσωπος του υπεργολάβου, με τη συνδρομή του τεχνικού ασφαλείας, εκπαιδεύει το προσωπικό του με την εγκατάσταση του υπεργολάβου στο εργοτάξιο. Η συγκεκριμένη εκπαίδευση συνιστάται να συνδυαστεί με την ενημέρωση που προβλέπεται.
- Ο εκπρόσωπος του υπεργολάβου εκπαιδεύει κάθε νεοεισερχόμενο στο έργο εργαζόμενο του συνεργείου του.
- Η παραπάνω εκπαίδευση επαναλαμβάνεται σε τακτά χρονικά διαστήματα, ανάλογα με τη διάρκεια δραστηριοποίησης του υπεργολάβου, την εμφάνιση νέων κινδύνων και την αύξηση της επικινδυνότητας των ήδη υπαρχόντων.

Αντίστοιχες προβλέψεις ισχύουν και για τα συνεργεία του Αναδόχου. Συνοπτικά:

ΕΓΚΑΤΑΣΤΑΣΗ ΣΤΟ ΕΡΓΟΤΑΞΙΟ

- Ενημέρωση εκπροσώπου συνεργείου
- Ενημέρωση – εκπαίδευση προσωπικού συνεργείου

ΠΡΟΣΛΗΨΗ ΝΕΟΥ ΕΡΓΑΖΟΜΕΝΟΥ ΣΤΟ ΕΡΓΟΤΑΞΙΟ

- Ενημέρωση – εκπαίδευση νεοεισερχόμενου

ΔΡΑΣΤΗΡΙΟΠΟΙΗΣΗ ΣΥΝΕΡΓΕΙΟΥ ΣΤΟ ΕΡΓΟΤΑΞΙΟ

- Επανάληψη εκπαίδευσης προσωπικού

	1	2	3	4	5	6	7
Διευθυντής έργου	x	x	x				
Εργοταξιάρχης	x	x	x	x			x
Μηχανικοί έργου		x	x	x			x
Συντονιστής ΤΑ	x	x	x	x			x
Υπεργολάβοι			x	x			x
Εργοδηγοί			x	x	x	x	x
Εργαζόμενοι			x	x	x	x	x

1. Βασικές αρχές ασφαλείας
2. Διαχείριση ασφαλείας
3. Νομοθετικές υποχρεώσεις
4. Οδηγίες ασφαλείας εργασίας
5. Πρώτες βοήθειες
6. Πυρασφάλεια
7. Έκτακτη ανάγκη

7.4 ΔΙΑΧΕΙΡΙΣΗ ΑΤΥΧΗΜΑΤΩΝ

Σύμφωνα με τις προβλέψεις των ΠΔ 17/1996, ΠΔ 305/1996 και ΠΔ 1073/1981 κάθε εργοδότης (Ανάδοχος και υπεργολάβος) οφείλει σε περίπτωση ατυχήματος να εξασφαλίζει την παροχή πρώτων βοηθειών στον παθόντα. Επίσης πρέπει να μεριμνήσει για την ασφαλή διακομιδή του παθόντα σε νοσοκομειακή μονάδα (εφόσον υπάρχει σχετική ανάγκη). Επίσης πρέπει να ενημερώσει τις αρμόδιες Αρχές εντός 24 ωρών. Σε περίπτωση σοβαρού συμβάντος πρέπει να διατηρούνται αμετάβλητα όλα τα στοιχεία που μπορεί να χρησιμεύσουν στην εξακρίβωση των αιτιών του ατυχήματος. Τέλος τα στοιχεία που προκύπτουν από τη διερεύνηση του ατυχήματος πρέπει να καταχωρούνται στα αντίστοιχα αρχεία (Βιβλίο Ατυχημάτων, Βιβλίο Υποδείξεων τεχνικός ασφαλείας - γιατρού εργασίας, Κατάλογος Εργατικών Ατυχημάτων που είχαν ως συνέπεια για τον εργαζόμενο ανικανότητα εργασίας μεγαλύτερη των τριών ημερών). Για τη διαχείριση των ατυχημάτων ακολουθείται η παρακάτω διαδικασία:

- Με την εγκατάσταση του Αναδόχου στο εργοτάξιο διερευνάται η ύπαρξη (και στοιχεία όπως τηλέφωνα και διευθύνσεις) νοσοκομειακών μονάδων που βρίσκονται κοντά στο εργοτάξιο.
- Με την εγκατάσταση του Αναδόχου στο εργοτάξιο οργανώνεται φαρμακείο, οποίο περιέχει κατ' ελάχιστον τα είδη που αναφέρονται στο Παράρτημα 1 του ΣΑΥ, ανάλογα με τη θέση του έργου και το συνολικό αριθμό των εργαζομένων σε αυτό.
- Κατά την εγκατάσταση κάθε υπεργολάβου στο εργοτάξιο γίνεται ενημέρωση του για θέματα οργάνωσης πρώτων βοηθειών.

Σε περίπτωση ατυχήματος:

- Όποιος αντιληφθεί το συμβάν πρέπει να προσφέρει πρώτες βοήθειες στον παθόντα, εφόσον γνωρίζει, και να ζητήσει βοήθεια (από άλλους εργαζόμενους που γνωρίζουν). Επίσης πρέπει άμεσα να ενημερωθεί ο εκπρόσωπος του εργοδότη του παθόντα.
- Ο εκπρόσωπος του υπεργολάβου, εφόσον κρίνει απαραίτητο, πρέπει να ζητήσει βοήθεια από ειδικευμένο άτομο (εντός ή εκτός εργοταξίου). Ταυτόχρονα πρέπει να ενημερώσει τον Ανάδοχο για το συμβάν. Εφόσον υπάρχει ανάγκη, ο παθών πρέπει να μεταφερθεί σε νοσοκομειακή μονάδα.
- Ο εκπρόσωπος του υπεργολάβου πρέπει να ενημερώσει τις αρμόδιες αρχές (ΚΕΠΕΚ, Αστυνομία) εντός 24 ωρών.

Μετά το ατύχημα:

- Ο τεχνικός ασφαλείας του υπεργολάβου (και ο γιατρός εργασίας, εφόσον απασχολείται), σε συνεργασία με τον εκπρόσωπο του στο εργοτάξιο, διερευνά τα αίτια του συμβάντος και

προτείνει μέτρα για την αποφυγή επανάληψης στο μέλλον. Η παραπάνω διερεύνηση καταγράφεται στο Βιβλίο Ατυχημάτων ή/και στο Βιβλίο Υποδείξεων τεχνικού ασφαλείας – γιατρού εργασίας. Επίσης πρέπει να ενημερωθεί ο Κατάλογος Εργατικών Ατυχημάτων που είχαν ως συνέπεια για τον εργαζόμενο ανικανότητα εργασίας μεγαλύτερη των τριών ημερών.

- Εφόσον κριθεί απαραίτητο, προβλέπεται ενημέρωση των εργαζομένων του συνεργείου, σχετικά με τα μέτρα που πρέπει να ληφθούν για την αποφυγή επανάληψης παρόμοιου ατυχήματος στο μέλλον.

Αντίστοιχες προβλέψεις ισχύουν και για τα συνεργεία του Αναδόχου.

Σε περίπτωση σοβαρού συμβάντος πρέπει να διατηρούνται αμετάβλητα όλα τα στοιχεία που μπορεί να χρησιμεύσουν στην εξακρίβωση των αιτιών του ατυχήματος.

Συνοπτικά:

ΕΓΚΑΤΑΣΤΑΣΗ ΣΤΟ ΕΡΓΟΤΑΞΙΟ

- Διερεύνηση ύπαρξης νοσοκομειακών μονάδων κοντά στο εργοτάξιο
- Οργάνωση φαρμακείου και παροχής πρώτων βοηθειών
- Ενημέρωση συνεργείων για πρώτες βοήθειες

ΣΕ ΠΕΡΙΠΤΩΣΗ ΑΤΥΧΗΜΑΤΟΣ

- Παροχή πρώτων βοηθειών και ενημέρωση αρμοδίων
- Ενημέρωση ΕΚΑΒ και μεταφορά σε νοσοκομειακή μονάδα
- Ενημέρωση αρμοδίων αρχών εντός 24 ωρών

ΜΕΤΑ ΤΟ ΑΤΥΧΗΜΑ

- Διερεύνηση των αιτιών του συμβάντος και καταγραφή των αποτελεσμάτων
- Ενημέρωση προσωπικού για αποφυγή επανάληψης του συμβάντος

7.5 ΔΥΣΜΕΝΕΙΣ ΚΑΙΡΙΚΕΣ ΣΥΝΘΗΚΕΣ

Στο εργοτάξιο ενδέχεται να παρουσιαστούν συνθήκες καύσωνα κατά τους καλοκαιρινούς μήνες και ψύχους κατά τους χειμερινούς. Για την αντιμετώπιση τέτοιων καιρικών φαινομένων προβλέπονται (εφόσον επηρεάζουν τις εργασίες):

- Καθορισμός διαλειμμάτων διάρκειας και συχνότητας αναλόγως των καιρικών συνθηκών που επικρατούν.
- Μετακύλιση του ωραρίου (αποφυγή εργασίας στις πρωινές ώρες το χειμώνα και στις μεσημεριανές το καλοκαίρι).
- Διακοπή των εργασιών όταν οι καιρικές συνθήκες είναι δυσμενείς (καύσωνας, ψύχος, θυελλώδεις άνεμοι, έντονος βροχοπτώσεις).
- Παροχή στους εργαζόμενους πόσιμοι δροσερού νερού (10°-15° C) σε συνθήκες καύσωνα και ζεστών ροφημάτων σε συνθήκες ψύχους.
- Προγραμματισμός των εργασιών που συνεπάγονται υψηλή θερμική καταπόνηση εκτός θερμοκρασιακών αιχμών, από τον υπεύθυνο του συνεργείου, και μετακύλιση ή ενίσχυση του ωραρίου ώστε να υλοποιούνται κανονικά τα διαλείμματα.

7.6 ΣΗΜΑΝΣΗ ΑΣΦΑΛΕΙΑΣ

Σύμφωνα με τις προβλέψεις του ΠΔ 105/1995 πρέπει να τοποθετείται σήμανση ασφάλειας όταν οι υπαρκτοί ή πιθανοί κίνδυνοι δεν μπορούν να αποφευχθούν ή να μειωθούν επαρκώς με τεχνικά μέσα συλλογικής προστασίας ή με μέτρα, μεθόδους ή διαδικασίες οργάνωσης της εργασίας.

Η σηματοδότηση ασφάλειας των χώρων εργασίας σε καμία περίπτωση δεν υποκαθιστά ή περιορίζει τη λήψη των αναγκαίων εκάστοτε μέτρων προστασίας των εργαζομένων.

Η συμμόρφωση με τη σήμανση ασφάλειας είναι υποχρεωτική και κανείς μη εξουσιοδοτημένος δεν

επιτρέπεται να τη μετακινεί ή καταστρέφει.

Στο Παράρτημα 5 του ΣΑΥ παρατίθενται συνήθη σήματα ασφάλειας.

7.7 ΥΓΙΕΙΝΗ

Η τήρηση της υγιεινής των εργαζομένων ελέγχεται από τους επικεφαλής των τμημάτων (εργοδηγοί, εκπρόσωποι υπεργολάβων, γιατροί εργασίας). Συγκεκριμένα πρέπει οι εργαζόμενοι να μην τρώνε ή πίνουν στο χώρο εργασίας, παρά μόνο στους χώρους που προβλέπονται για την εστίασή τους. Επίσης, μέριμνα πρέπει να λαμβάνεται για την τήρηση της υγιεινής πριν το φαγητό και την αναχώρηση από το εργοτάξιο. Τα απορρίμματα από τα φαγητά πρέπει να εναποτίθενται στους κάδους απορριμμάτων. Οι κάδοι απορριμμάτων πρέπει να αδειάζονται και τα απορρίμματα να απομακρύνονται από το εργοτάξιο σε χρονικά διαστήματα, κατάλληλα επιλεγμένα, ώστε να διασφαλίζονται άριστες συνθήκες υγιεινής στο εργοτάξιο.

ΠΑΡΑΡΤΗΜΑ 1: ΠΕΡΙΕΧΟΜΕΝΑ ΦΑΡΜΑΚΕΙΟΥ

Για τα εργοτάξια εντός κατοικημένων περιοχών τα παρακάτω είδη είναι απαραίτητο να περιέχονται στο φαρμακείο του εργοταξίου ανάλογα με τον αριθμό των εργαζομένων:

A/A	ΕΙΔΟΣ	1-25	25-50	51-100
1	Αντισηπτικό διάλυμα ιωδίου	1	1	1
2	Σκεύασμα για κάψιμο	1	2	3
3	Οινόπνευμα	1	1	1
4	Οξυζενέ	1	1	1
5	Εισπνεύσιμη αμμωνία	1	2	2
6	Αποστειρωμένες γάζες	1	2	3
7	Επίδεσμοι γάζας	2	4	6
8	Τριγωνικοί επίδεσμοι	1	1	1
9	Ελαστικός επίδεσμος	1	1	1
10	Λευκοπλάστ ρολλό	2	2	2
11	Ύφασμα καθαρισμού	1	1	1
12	Υγρό σαπουνι	1	1	1
13	Ψαλίδι	1	1	1
14	Τσιμπίδα	1	1	1
15	Βαμβάκι	1	1	1
16	Αντισταμινική αλοιφή	1	1	1
17	Σπασμολυτικό	1	1	1
18	Γάντια μιας χρήσης	1	1	1
19	Φυλλάδιο πρώτων βοηθειών	1	1	1

Για εργοτάξια εκτός κατοικημένων περιοχών, το φαρμακείο του εργοταξίου πρέπει να περιέχει επιπλέον:

A/A	ΕΙΔΟΣ	1-25	25-50	51-100
20	Ενέσιμο κορτιζονούχο	1	1	1
21	Σύριγγες πλαστικές	6	6	6
22	Δισκία αντιδιαρροικά	1	1	1
23	Δισκία αντιόξινα	1	1	1

ΠΑΡΑΡΤΗΜΑ 2: ΧΡΟΝΟΔΙΑΓΡΑΜΜΑ ΕΚΤΕΛΕΣΗΣ ΕΡΓΟΥ

Το Χρονοδιάγραμμα του έργου επισυνάπτεται με την έναρξη των εργασιών και ενημερώνεται καθ' όλη τη διάρκεια του έργου.

ΠΑΡΑΡΤΗΜΑ 3: ΜΕΛΕΤΗ ΚΑΤΑΣΚΕΥΗΣ ΙΚΡΙΩΜΑΤΩΝ

Η Μελέτη Κατασκευής Ικριωμάτων θα επισυναφθεί σε μεταγενέστερη φάση του έργου. Η Μελέτη Κατασκευής Ικριωμάτων θα εκπονηθεί σύμφωνα με τις προδιαγραφές του κατασκευαστή της και τα αναμενόμενα φορτία (ΚΥΑ 16440/1993).

ΠΑΡΑΡΤΗΜΑ 4: ΕΝΔΕΙΚΤΙΚΗ ΝΟΜΟΘΕΣΙΑ ΓΙΑ ΘΕΜΑΤΑ ΑΣΦΑΛΕΙΑΣ

- N4030/2011, «Νέος τρόπος έκδοσης αδειών δόμησης, ελέγχου κατασκευών και λοιπές διατάξεις», ΦΕΚ 249^Α/11
- N3850/2010 «Κύρωση του Κώδικα νόμων για την υγεία και την ασφάλεια των εργαζομένων», ΦΕΚ 84^Α, ο οποίος αντικατέστησε το Ν1568/1985 «Υγιεινή και ασφάλεια των εργαζομένων», ΦΕΚ 117Α/85 και το ΠΔ17/1996 «Μέτρα για τη βελτίωση της ασφάλειας και της υγείας των εργαζομένων σε συμμόρφωση με τις οδηγίες 89/391/ΕΟΚ και 91/383/ΕΟΚ», ΦΕΚ 11Α/96, όπως τροποποιήθηκε με το ΠΔ159/1999 (ΦΕΚ 157Α/99)
- N3669/08 «Κύρωση της κωδικοποίησης της νομοθεσίας κατασκευής δημόσιων έργων», ΦΕΚ 116, όπως συμπληρώθηκε με το Ν4070/12 «Ρυθμίσεις Ηλεκτρονικών Επικοινωνιών, Μεταφορών, Δημοσίων Έργων και άλλες διατάξεις», ΦΕΚ 82^Α/08
- N2696/1999 «Κύρωση του Κώδικα Οδικής Κυκλοφορίας», ΦΕΚ 57^Α, όπως τροποποιήθηκε με το Ν3542/07 «Τροποποιήσεις διατάξεων του Κώδικα Οδικής Κυκλοφορίας», ΦΕΚ 50^Α/99
- N2224/1994 «Ρύθμιση θεμάτων εργασίας, συνδικαλιστικών δικαιωμάτων, Υγιεινής – Ασφάλειας κλπ», ΦΕΚ 112Α/94, όπως συμπληρώθηκε με την ΥΑ 25231/10 «Κατηγοριοποίηση παραβάσεων και καθορισμός ύψους προστίμων που επιβάλλονται από τους Επιθεωρητές Εργασίας του Σώματος Επιθεώρησης Εργασίας (ΣΕΠΕ)», ΦΕΚ 2150Β/94
- N1430/1984 «Κύρωση της αριθμ. 62 Διεθνούς Συμβάσεις Εργασίας, που αφορά τις διατάξεις ασφάλειας στην οικοδομική βιομηχανία και τη ρύθμιση θεμάτων που έχουν σχέση με αυτή», ΦΕΚ 49Α/84
- N1396/1983 «Υποχρεώσεις λήψης και τήρησης των μέτρων ασφάλειας στις οικοδομές και λοιπά ιδιωτικά τεχνικά έργα», ΦΕΚ 126Α/83
- ΠΔ115/2012 «Καθορισμός ειδικοτήτων και βαθμίδων για τις επαγγελματικές δραστηριότητες: (α) της εκτέλεσης, συντήρησης, επισκευής και επιτήρησης της λειτουργίας μηχανολογικών εγκαταστάσεων σε βιομηχανίες και άλλες μονάδες, (β) του χειρισμού και της επιτήρησης ατμολεβήτων και (γ) της εκτέλεσης τεχνικού έργου και της παροχής τεχνικής υπηρεσίας για εργασίες ηλεκτροσυγκόλλησης και οξυγονοκόλλησης, καθορισμός επαγγελματικών προσόντων και προϋποθέσεων για την άσκηση των δραστηριοτήτων αυτών από φυσικά πρόσωπα και άλλες ρυθμίσεις», ΦΕΚ 200^Α/12
- ΠΔ114/2012 «Καθορισμός ειδικοτήτων και βαθμίδων επαγγελματικών προσόντων για την επαγγελματική δραστηριότητα της κατασκευής, συντήρησης, επισκευής και επιτήρησης της λειτουργίας των εγκαταστάσεων καύσης υγρών και αερίων καυσίμων για την παραγωγή ζεστού νερού, καθορισμός επαγγελματικών προσόντων και προϋποθέσεων για την άσκηση της δραστηριότητας αυτής από φυσικά πρόσωπα και άλλες ρυθμίσεις», ΦΕΚ 199^Α/12
- ΠΔ113/2012 «Καθορισμός ειδικοτήτων για την επαγγελματική δραστηριότητα του χειρισμού μηχανημάτων τεχνικών έργων, καθορισμός κριτηρίων για την κατάταξη των μηχανημάτων σε ειδικότητες και ομάδες, καθορισμός επαγγελματικών προσόντων και προϋποθέσεων για την άσκηση της επαγγελματικής αυτής δραστηριότητας από φυσικά πρόσωπα και άλλες ρυθμίσεις», ΦΕΚ 198^Α/12
- ΠΔ112/2012 «Καθορισμός ειδικοτήτων και βαθμίδων επαγγελματικών προσόντων για την επαγγελματική δραστηριότητα της κατασκευής, συντήρησης και επισκευής υδραυλικών εγκαταστάσεων και προϋποθέσεις για την άσκηση της δραστηριότητας αυτής από φυσικά πρόσωπα», ΦΕΚ 197^Α/12
- ΠΔ82/2010 «Ελάχιστες προδιαγραφές υγείας και ασφάλειας όσον αφορά στην έκθεση των εργαζομένων σε κινδύνους προερχόμενους από φυσικούς παράγοντες (τεχνητή οπτική ακτινοβολία), σε συμμόρφωση με την οδηγία 2006/25/ΕΚ», ΦΕΚ 145^Α/10
- ΠΔ57/2010 «Προσαρμογή της Ελληνικής Νομοθεσίας προς την Οδηγία 2006/42/ΕΚ του Ευρωπαϊκού Κοινοβουλίου και του Συμβουλίου «σχετικά με τα μηχανήματα και την τροποποίηση της οδηγίας 95/16/ΕΚ» και κατάργηση των Π.Δ. 18/96 και 377/93», ΦΕΚ 97^Α, όπως τροποποιήθηκε με το ΠΔ81/2011, ΦΕΚ 197^Α/10
- ΠΔ162/2007 «Προστασία της υγείας των εργαζομένων που εκτίθενται σε ορισμένους χημικούς παράγοντες κατά την διάρκεια της εργασίας τους, κατά τροποποίηση του π.δ. 307/1986 όπως







ισχύει, σε συμμόρφωση προς την Οδηγία 2006/15/ΕΚ», ΦΕΚ 202Α/07

- ΠΔ212/2006 «Προστασία των εργαζομένων που εκτίθενται σε αμίαντο κατά την εργασία, σε συμμόρφωση με την οδηγία 83/477/ΕΟΚ του Συμβουλίου, όπως αυτή τροποποιήθηκε με την οδηγία 91/382/ΕΟΚ του Συμβουλίου και την οδηγία 2003/18/ΕΚ του Ευρωπαϊκού Κοινοβουλίου και Συμβουλίου», ΦΕΚ 212Α/06
- ΠΔ149/2006 «Ελάχιστες προδιαγραφές υγείας και ασφάλειας όσον αφορά την έκθεση των εργαζομένων σε κινδύνους προερχόμενους από φυσικούς παράγοντες (θόρυβος) σε εναρμόνιση με την οδηγία 2003/10/ΕΚ», ΦΕΚ 159Α/06
- ΠΔ 176/2005 «Ελάχιστες προδιαγραφές υγείας και ασφάλειας όσον αφορά στην έκθεση εργαζομένων σε κινδύνους προερχόμενους από φυσικούς παράγοντες (κραδασμούς), σε συμμόρφωση με την Οδηγία 2002/44/ΕΚ», ΦΕΚ 227Α/05
- ΠΔ305/1996 «Ελάχιστες προδιαγραφές ασφάλειας και υγείας που πρέπει να εφαρμόζονται στα προσωρινά ή κινητά εργοτάξια σε συμμόρφωση προς την οδηγία 92/57/ΕΟΚ», ΦΕΚ 212Α/96
- ΠΔ105/1995 «Ελάχιστες προδιαγραφές για τη σήμανση ασφάλειας ή/και υγείας στην εργασία σε συμμόρφωση με την οδηγία 92/58/ΕΟΚ», ΦΕΚ 67Α/95
- ΠΔ397/1994 «Ελάχιστες προδιαγραφές ασφάλειας και υγείας κατά τη χειρωνακτική διακίνηση φορτίων που συνεπάγεται κίνδυνο ιδίως για τη ράχη και την οσφυϊκή χώρα των εργαζομένων σε συμμόρφωση προς την οδηγία του Συμβουλίου 90/269/ΕΟΚ», ΦΕΚ 221Α/94
- ΠΔ396/1994 «Ελάχιστες προδιαγραφές ασφάλειας και υγείας για τη χρήση από τους εργαζόμενους εξοπλισμών ατομικής προστασίας κατά την εργασία σε συμμόρφωση προς την οδηγία του Συμβουλίου 89/656/ΕΟΚ», ΦΕΚ 220Α/94
- ΠΔ395/1994 «Ελάχιστες προδιαγραφές ασφάλειας και υγείας για τη χρησιμοποίηση εξοπλισμού εργασίας από τους εργαζόμενους κατά την εργασία τους σε συμμόρφωση με την οδηγία του Συμβουλίου 89/655/ΕΟΚ», ΦΕΚ 220Α/94, όπως τροποποιήθηκε με τα ΠΔ89/1999 (ΦΕΚ 94Α/99) και ΠΔ304/2000 (ΦΕΚ 241Α/00) και ΠΔ155/2004 (ΦΕΚ 121Α/04).
- ΠΔ77/1993 «προστασία των εργαζομένων από φυσικούς, χημικούς και βιολογικούς παράγοντες. Τροποποίηση και συμπλήρωση προς την οδηγία του συμβουλίου 88/642/ΕΟΚ», ΦΕΚ 34Α/93
- ΠΔ31/1990 «Επίβλεψη της λειτουργίας, χειρισμός και συντήρηση μηχανημάτων εκτέλεσης τεχνικών έργων» ΦΕΚ 11Α/90, όπως τροποποιήθηκε με το ΠΔ49/1991 (ΦΕΚ 180Α/91)
- ΠΔ225/1989 «Υγιεινή και ασφάλεια στα υπόγεια τεχνικά έργα» ΦΕΚ 106Α/89
- ΠΔ307/1986 «Προστασία της υγείας των εργαζομένων που εκτίθενται σε ορισμένους χημικούς παράγοντες κατά τη διάρκεια της εργασίας τους», ΦΕΚ 135Α, όπως τροποποιήθηκε με το ΠΔ12/2012, ΦΕΚ 19Α
- ΠΔ1073/1981 «Περί μέτρων ασφαλείας κατά την εκτέλεση εργασιών εις εργοτάξια οικοδομών και πάσης φύσεως έργων αρμοδιότητας Πολιτικού Μηχανικού», ΦΕΚ 260Α/81
- ΠΔ778/1980 «Περί των μέτρων ασφαλείας κατά την εκτέλεση οικοδομικών εργασιών», ΦΕΚ 193Α/80
- ΠΔ95/1978 «Περί μέτρων υγιεινής και ασφάλειας των απασχολουμένων εις εργασίας συγκολλήσεων» ΦΕΚ 20Α/78
- ΥΑ6690/2012 «Προϊόντα Δομικών Κατασκευών: χαρακτηριστικά, τεχνικές προδιαγραφές, διαδικασίες αξιολόγησης συμμόρφωσης και σήμανση συμμόρφωσης «CE», ΦΕΚ 1914Β/12
- ΥΑ2223/2011 «Κανονισμός Μεταλλευτικών και Λατομικών Εργασιών (ΚΜΛΕ)», ΦΕΚ 1227Β/11
- ΥΑ6952/2011 «Υποχρεώσεις και μέτρα για την ασφαλή διέλευση των πεζών κατά την εκτέλεση εργασιών σε κοινόχρηστους χώρους πόλεων και οικισμών που προορίζονται για την κυκλοφορία πεζών», ΦΕΚ 420Β/11
- ΥΑ210172009 «Όροι και προϋποθέσεις λειτουργίας των επιχειρήσεων που ασχολούνται με τις εργασίες κατεδάφισης και αφαίρεσης αμιάντου ή/και υλικών που περιέχουν αμίαντο από κτίρια, κατασκευές, συσκευές, εγκαταστάσεις και πλοία, καθώς επίσης και με τις εργασίες συντήρησης, επικάλυψης και εγκλεισμού αμιάντου ή/και υλικών που περιέχουν αμίαντο», ΦΕΚ 1287Β/09
- ΥΑ 502/2003 «Έγκριση Τεχνικής Προδιαγραφής Σήμανσης Εκτελούμενων Οδικών Έργων εντός και εκτός κατοικημένων περιοχών ως ελάχιστα όρια», ΦΕΚ 946/03
- ΑΠ. ΔΙΠΑΔ/οικ 889/2002 «Πρόληψη και αντιμετώπιση του εργασιακού κινδύνου κατά την

κατασκευή Δημοσίων Έργων», ΦΕΚ 16B/03

- ΑΠ. ΔΙΠΑΔ/οικ 177/2001 «Πρόληψη εργασιακού κινδύνου κατά τη μελέτη του έργου», ΦΕΚ 266B/01
- ΑΠ.ΔΕΕΠΠ/οικ 85/2001 «Καθιέρωση του Σχεδίου Ασφάλειας και Υγείας (ΣΑΥ) και του Φακέλου Ασφάλειας και Υγείας (ΦΑΥ) ως απαραίτητων στοιχείων για την έγκριση μελέτης στο στάδιο της οριστικής μελέτης ή/και της μελέτης εφαρμογής σε κάθε Δημόσιο Έργο», ΦΕΚ 686B/01
- ΑΠ. οικ 433/2000 «Καθιέρωση του Φακέλου Ασφάλειας και Υγείας (ΦΑΥ) ως απαραίτητου στοιχείου για τη προσωρινή και οριστική παραλαβή κάθε Δημοσίου Έργου», ΦΕΚ 1176B/00
- ΚΥΑ16440/1993 «Κανονισμός παραγωγής και διάθεσης στην αγορά συναρμολογούμενων μεταλλικών στοιχείων για την ασφαλή κατασκευή και χρήση μεταλλικών σκαλωσιών», ΦΕΚ 756B/93
- ΥΑ130646/1984 «Ημερολόγιο Μέτρων Ασφάλειας», ΦΕΚ 154B/84
- ΕΚΓ27/ΔΙΠΑΔ/οικ/369 «Ένταξη στα συμβατικά τεύχη (ΕΣΥ) των δημοπρατούμενων έργων, άρθρου σχετικού με τα απαιτούμενα μέτρα ασφάλειας και υγείας στα εργοτάξια» 15/10/2012
- ΕΓΚ10201/ΣΕΠΕ «Θεώρηση Σχεδίου και Φακέλου Ασφάλειας και Υγείας», 27/03/2012
- ΕΓΚ6/ΔΙΠΑΔ/οικ/215 «Διευκρινήσεις σχετικά με την εκπόνηση ΣΑΥ και ΦΑΥ των Δημοσίων Έργων» 31/03/2008

ΠΑΡΑΡΤΗΜΑ 5: ΣΗΜΑΤΑ ΑΣΦΑΛΕΙΑΣ

Γεωμετρικό σχήμα	Σημασία
	Σήματα απαγόρευσης
	Σήματα υποχρέωσης
	Σήματα προειδοποίησης
 	Σήματα διάσωσης ή βοήθειας
 	Σήματα που αφορούν το πυροσβεστικό υλικό ή εξοπλισμό

Σήματα απαγόρευσης

			
Απαγορεύεται το κάπνισμα	Απαγορεύεται η χρήση γυμνής φλόγας και το κάπνισμα	Απαγορεύεται η διέλευση πεζών	Απαγορεύεται η κατάσβεση με νερό
			
Μη πόσιμο νερό	Απαγορεύεται η είσοδος στους μη έχοντες ειδική άδεια	Απαγορεύεται η διέλευση στα οχήματα διακίνησης φορτίων	Μην αγγίζετε

Σήματα υποχρέωσης

					
Υποχρεωτική προστασία των ματιών	Υποχρεωτική προστασία του κεφαλιού	Υποχρεωτική προστασία των αυτιών	Υποχρεωτική προστασία των αναπνευστικών οδών	Υποχρεωτική προστασία των ποδιών	
					
Υποχρεωτική προστασία των χεριών	Υποχρεωτική προστασία του σώματος	Υποχρεωτική προστασία του προσώπου	Υποχρεωτική ατομική προστασία έναντι πτώσεων	Υποχρεωτική διάβαση για πεζούς	Γενική υποχρέωση

Σήματα προειδοποίησης

				
Εύφλεκτες ύλες ή/ και υψηλή θερμοκρασία	Εκρηκτικές ύλες	Τοξικές ύλες	Διαβρωτικές ύλες	Ραδιενεργά υλικά
				
Ακρωρούμενα φορτία	Οχήματα διακίνησης φορτίων	Κίνδυνος ηλεκτροπληξίας	Γενικός κίνδυνος	Κίνδυνος παραπατήματος

Σήματα διάσωσης ή βοήθειας

				
Πρώτες βοήθειες	Φορείο	Θάλαμος καταιονισμού ασφαλείας	Πλύση ματιών	Τηλέφωνο για διάσωση και πρώτες βοήθειες

Όταν πρέπει να δείξουμε την κατεύθυνση που πρέπει να ακολουθήσουμε για να φτάσουμε στα μέσα βοήθειας ή διάσωσης τότε τα αντίστοιχα σήματα συνδυάζονται ανάλογα με τα παρακάτω σήματα κατεύθυνσης

			
---	---	--	---

Σήματα που αφορούν το πυροσβεστικό υλικό ή εξοπλισμό

			
Πυροσβεστική μάνικα	Σκάλα	Πυροσβεστήρας	Τηλέφωνο για την καταπολέμηση πυρκαγιών

Όταν πρέπει να δείξουμε την κατεύθυνση που πρέπει να ακολουθήσουμε για να φτάσουμε στον πυροσβεστικό εξοπλισμό τότε τα αντίστοιχα σήματα συνδυάζονται ανάλογα με τα παρακάτω σήματα κατεύθυνσης

			
---	---	--	---



Σχέδιο 3.1.1 : Στένωση λωρίδας.

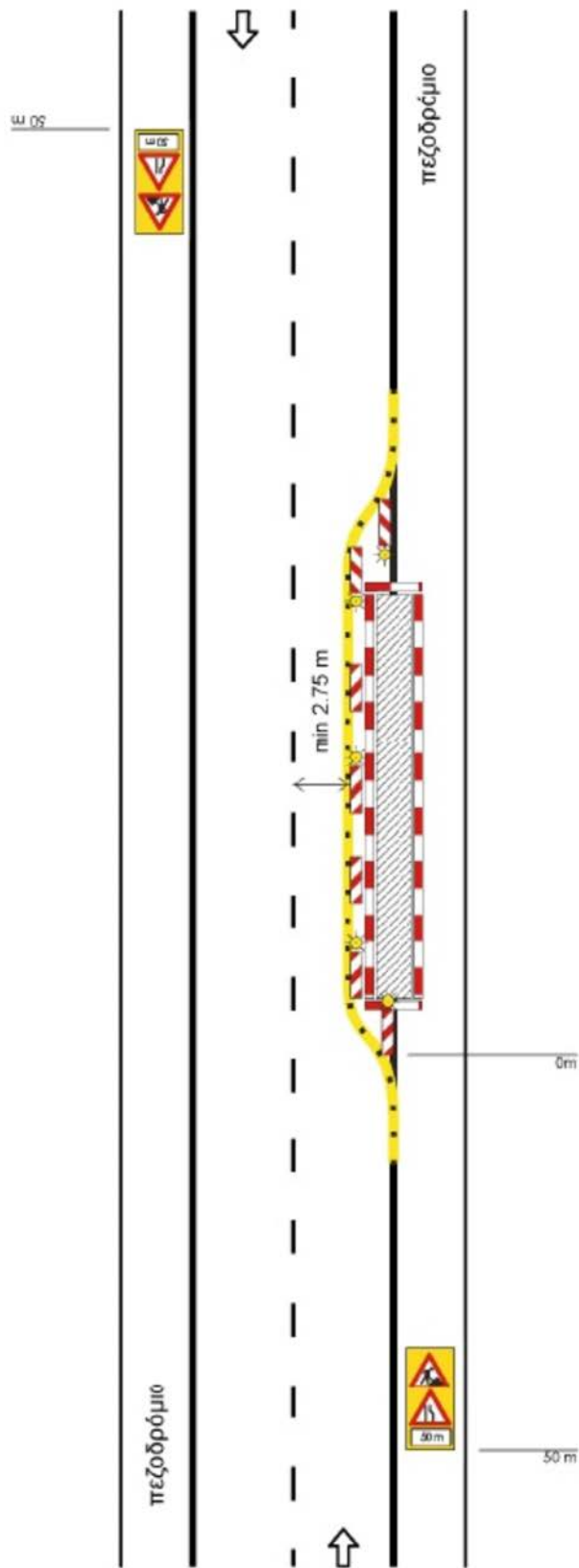

Σχέδιο 3.1.2 : Εναλλάξ κυκλοφορία των δύο κατευθύνσεων.

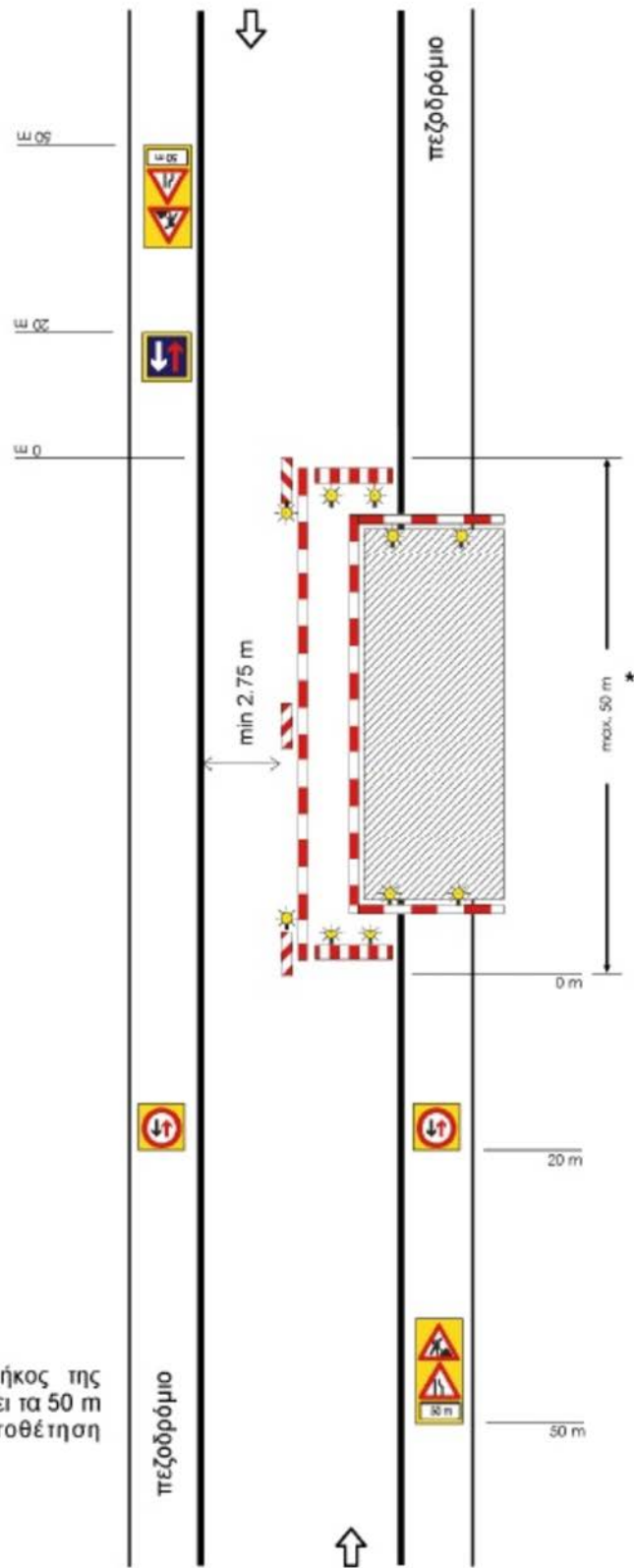

ΣΗΜΕΙΩΣΗ:

* Σε περίπτωση που το μήκος της εργασιολογικής ζώνης υπερβαίνει τα 50 m είναι υποχρεωτική η τοποθέτηση φωτεινής σηματοδότησης.

Σχέδιο 3.1.3 : Εργοτάξιο σε περιοχή συμβολής οδών.

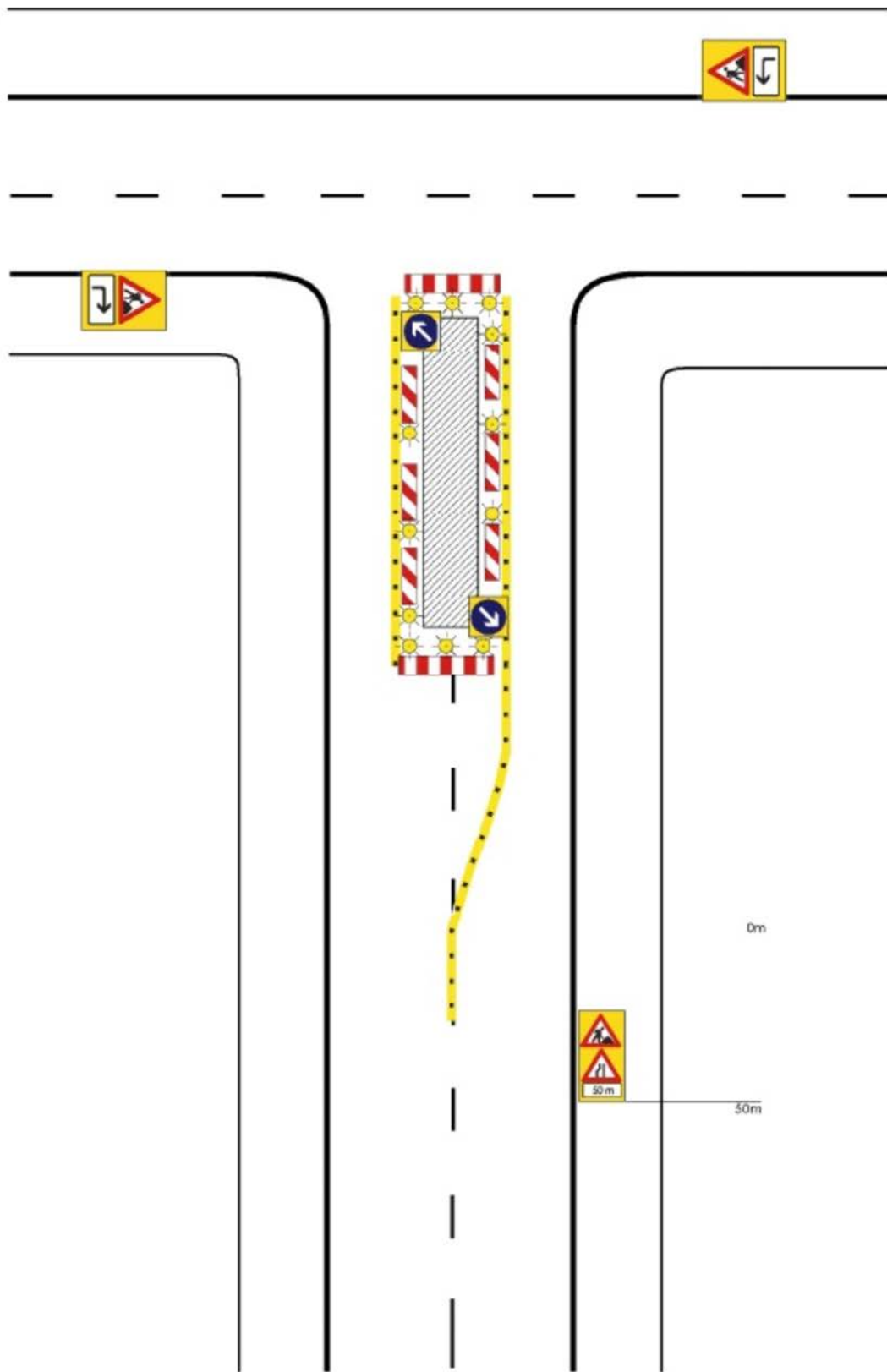

Σχέδιο 3.1.4 : Εργοτάξιο σε περιοχή συμβολής οδών με αποκλεισμό πρόσβασης.

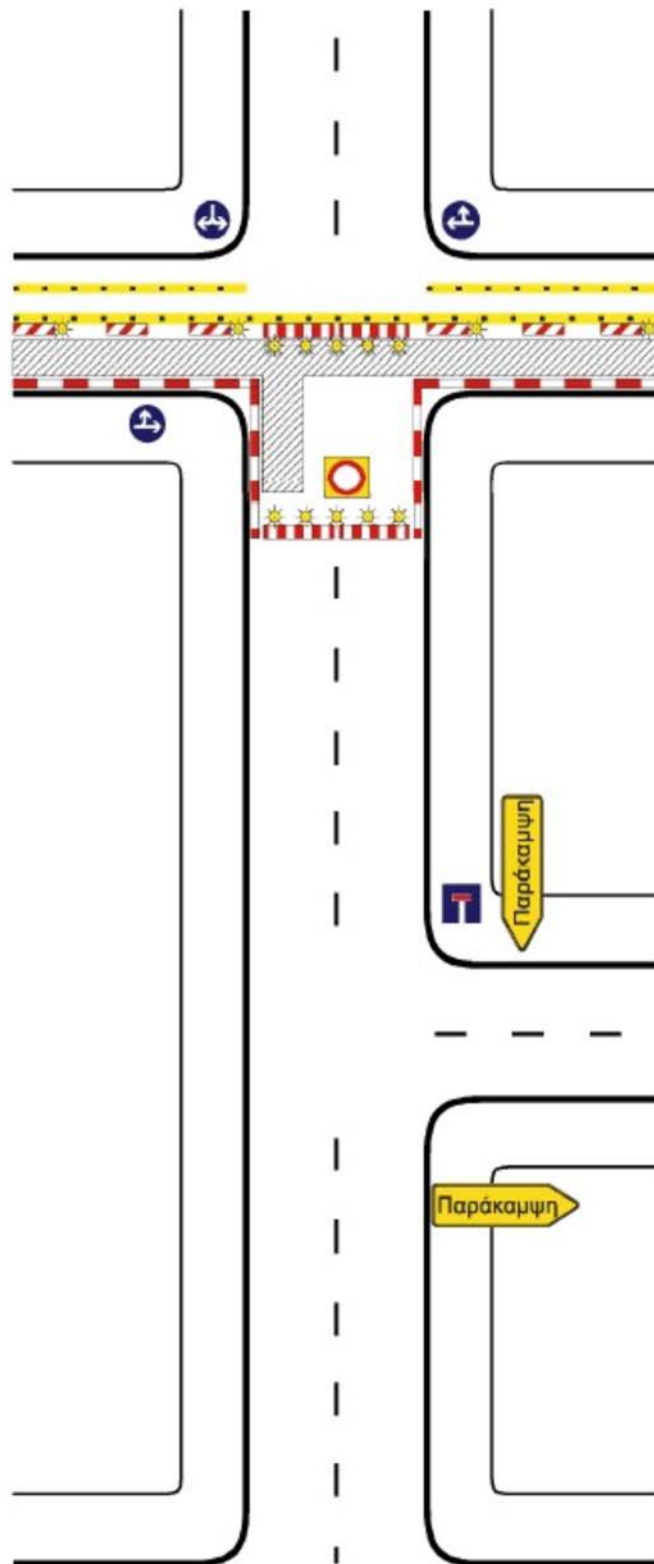

Σχέδιο 3.1.5 : Εργοτάξιο επί του πεζοδρομίου.

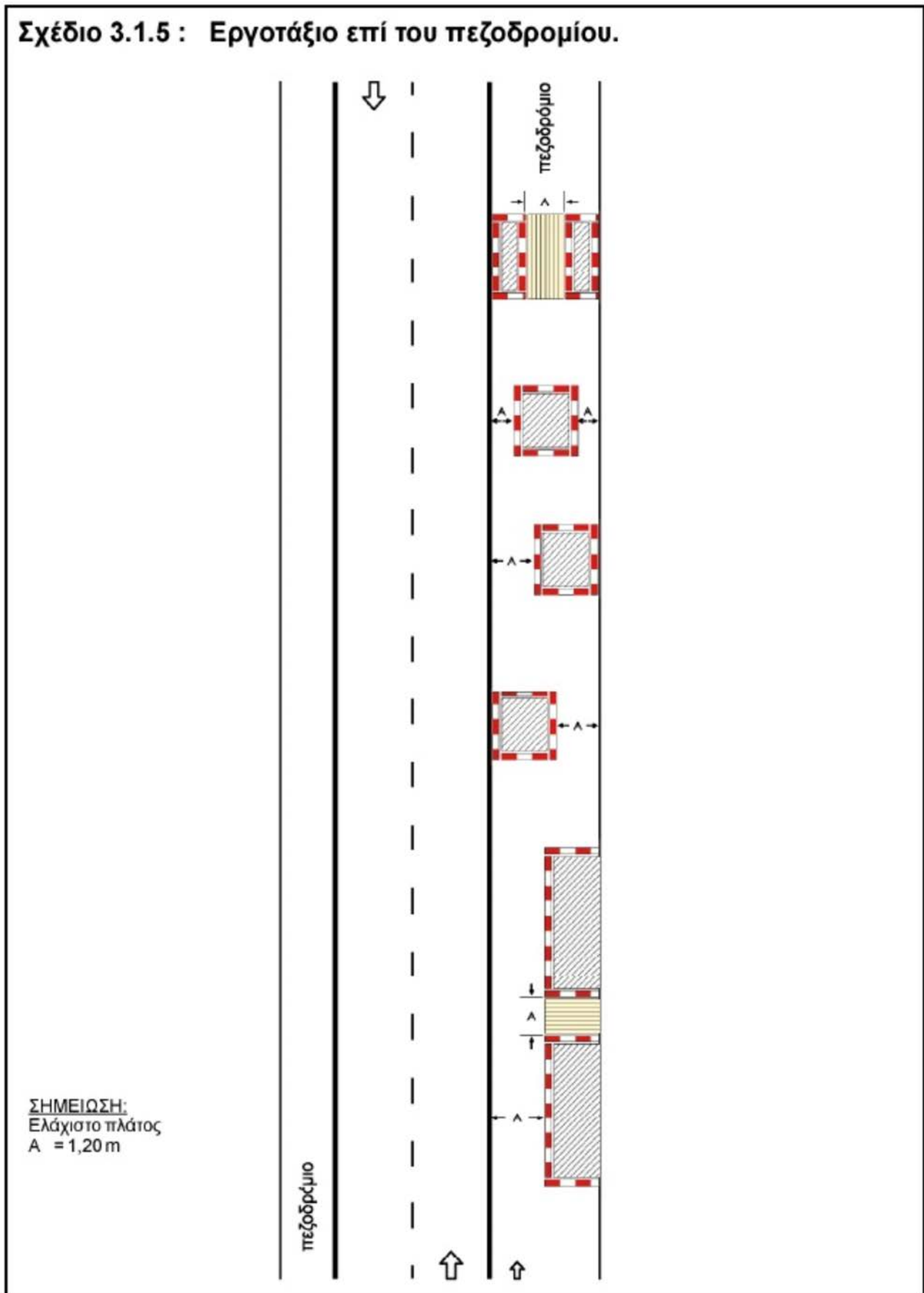

Σχέδιο 3.1.6 : Εργοτάξιο επί του πεζοδρομίου με στένωση λωρίδας.

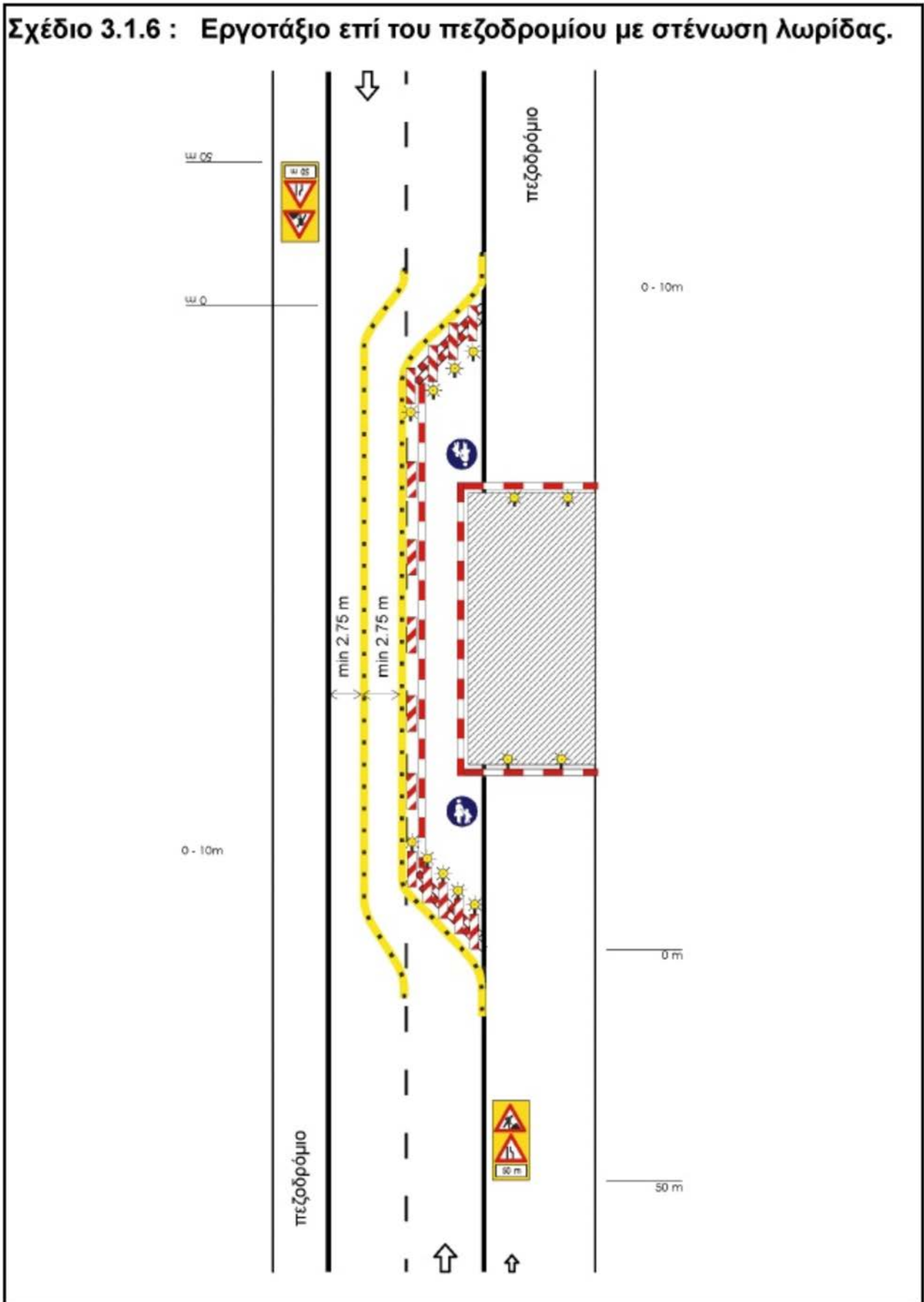

Σχέδιο 3.2.1 : Αποκλεισμός λωρίδας σε κύρια αστική οδό.

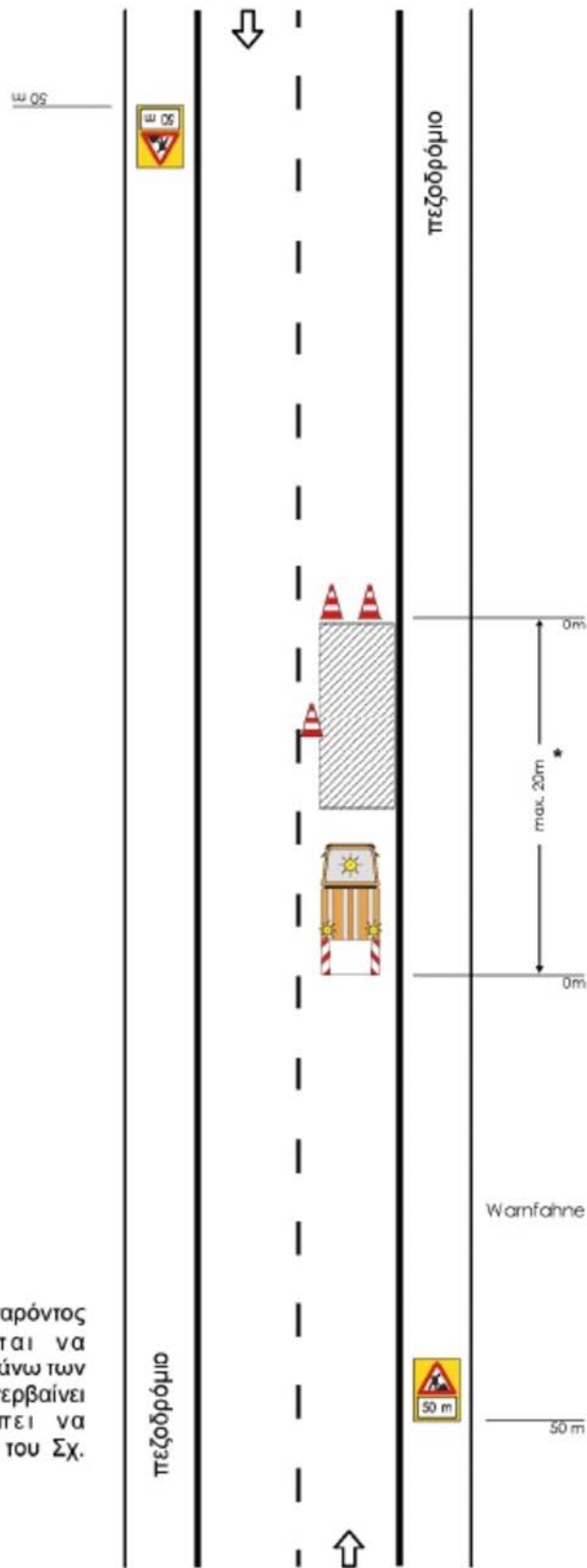

ΣΗΜΕΙΩΣΗ:

* Η εργοταξιακή μορφή του παρόντος σχήματος δεν επιτρέπεται να χρησιμοποιείται σε ζώνη μήκους άνω των 20 m. Αν η εργοταξιακή ζώνη υπερβαίνει αυτό το μήκος θα πρέπει να χρησιμοποιείται η διαρρύθμιση του Σχ. 3.1.1.

Σχέδιο 3.2.2 : Αποκλεισμός λωρίδας σε τοπική αστική οδό.

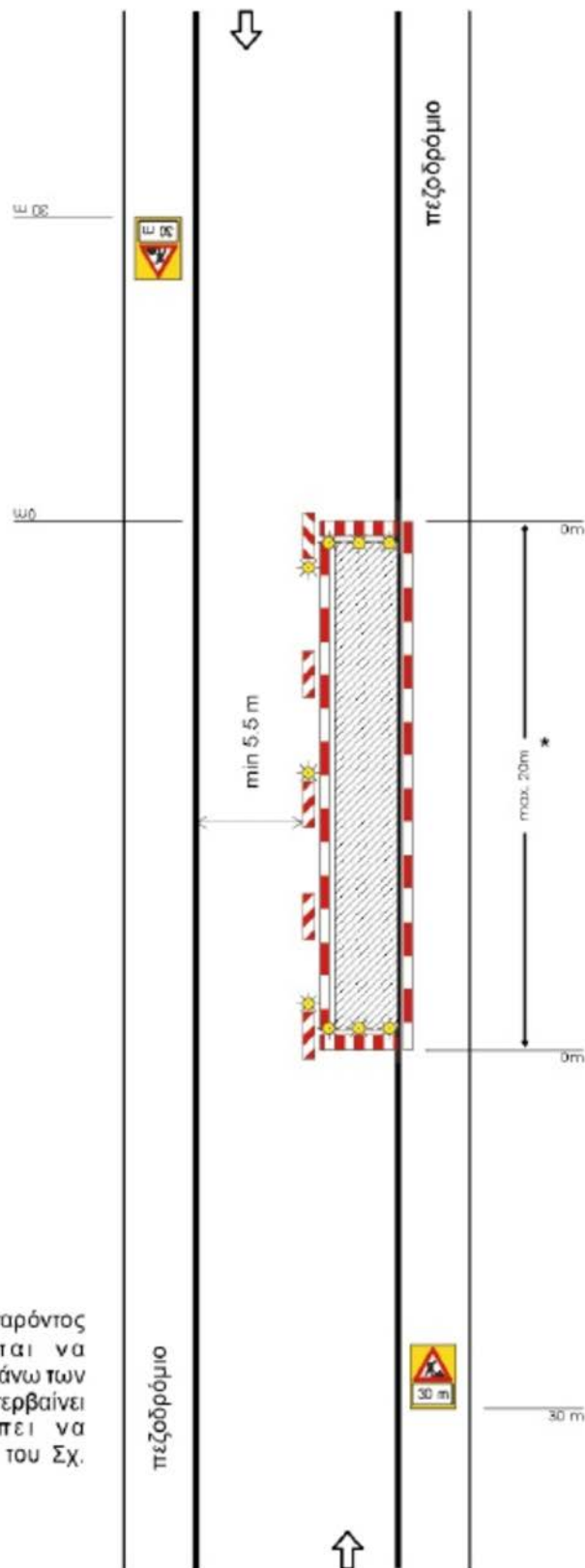

ΣΗΜΕΙΩΣΗ:

* Η εργοταξιακή μορφή του παρόντος σχήματος δεν επιτρέπεται να χρησιμοποιείται σε ζώνη μήκους άνω των 20 m. Αν η εργοταξιακή ζώνη υπερβαίνει αυτό το μήκος θα πρέπει να χρησιμοποιείται η διαρρύθμιση του Σχ. 3.1.2.

18PROC002808569 2018-03-15

ΕΞΩΦΥΛΛΟ ΦΑΥ

ΕΛΛΗΝΙΚΗ ΔΗΜΟΚΡΑΤΙΑ
ΠΕΡΙΦΕΡΕΙΑ ΚΕΝΤΡΙΚΗΣ ΜΑΚΕΔΟΝΙΑΣ
ΔΗΜΟΣ ΘΕΣΣΑΛΟΝΙΚΗΣ
ΓΕΝΙΚΗ ΔΙΕΥΘΥΝΣΗ ΤΕΧΝΙΚΩΝ ΥΠΗΡΕΣΙΩΝ
ΔΙΕΥΘΥΝΣΗ ΒΙΩΣΙΜΗΣ ΚΙΝΗΤΙΚΟΤΗΤΑΣ ΚΑΙ ΔΙΚΤΥΩΝ

ΤΙΤΛΟΣ ΜΕΛΕΤΗΣ-ΕΡΓΟΥ:
ΑΝΑΚΑΤΑΣΚΕΥΗ ΚΟΙΝΟΧΡΗΣΤΩΝ ΧΩΡΩΝ
ΚΑΙ ΠΕΖΟΔΡΟΜΩΝ ΑΝΩ ΠΟΛΗΣ

ΦΑΚΕΛΟΣ ΑΣΦΑΛΕΙΑΣ ΚΑΙ ΥΓΕΙΑΣ
(ΦΑΥ)

ΗΜΕΡΟΜΗΝΙΑ
ΘΕΣΣΑΛΟΝΙΚΗ ΟΚΤΩΒΡΙΟΣ 2017

ΠΕΡΙΕΧΟΜΕΝΑ

ΕΙΣΑΓΩΓΗ

1. ΓΕΝΙΚΑ ΣΤΟΙΧΕΙΑ ΤΟΥ ΕΡΓΟΥ
2. ΣΥΝΤΟΜΗ ΤΕΧΝΙΚΗ ΠΕΡΙΓΡΑΦΗ ΤΟΥ ΕΡΓΟΥ
3. ΚΑΝΟΝΙΣΜΟΙ
4. ΠΑΡΑΔΟΧΕΣ
5. ΥΛΙΚΑ
6. ΧΡΗΣΙΜΕΣ ΕΠΙΣΗΜΑΝΣΕΙΣ
7. ΟΔΗΓΙΕΣ ΑΣΦΑΛΟΥΣ ΕΡΓΑΣΙΑΣ ΓΙΑ ΤΙΣ ΕΡΓΑΣΙΕΣ ΣΥΝΤΗΡΗΣΗΣ ΤΟΥ ΕΡΓΟΥ

ΠΑΡΑΡΤΗΜΑΤΑ

ΠΑΡΑΡΤΗΜΑ 1: ΜΕΛΕΤΕΣ ΤΟΥ ΕΡΓΟΥ – ΣΧΕΔΙΑ «AS BUILT»

ΠΑΡΑΡΤΗΜΑ 2: ΜΗΤΡΩΟ ΕΠΕΜΒΑΣΕΩΝ ΣΤΟ ΕΡΓΟ

ΠΑΡΑΡΤΗΜΑ 3: ΕΝΔΕΙΚΤΙΚΗ ΝΟΜΟΘΕΣΙΑ ΓΙΑ ΘΕΜΑΤΑ ΑΣΦΑΛΕΙΑΣ

ΠΑΡΑΡΤΗΜΑ 4: ΣΗΜΑΤΑ ΑΣΦΑΛΕΙΑΣ

ΕΙΣΑΓΩΓΗ

Ο παρών ΦΑΥ συντάχθηκε σύμφωνα με τις προβλέψεις του ΠΔ 305/1996 «Ελάχιστες προδιαγραφές για ασφάλεια και υγεία που πρέπει να εφαρμόζονται στα προσωρινά ή κινητά εργοτάξια σε συμμόρφωση με την οδηγία 92/57/ΕΟΚ.», ΦΕΚ 212^Α, 29/8/1996 και αποσκοπεί στην πρόληψη των κινδύνων κατά τις ενδεχόμενες μεταγενέστερες εργασίες καθ' όλη τη διάρκεια ζωής του έργου

Οι προβλέψεις του παρόντος ΦΑΥ στηρίζονται:

- Στην Ελληνική Νομοθεσία (Νομοθετήματα που αφορούν στην Υγιεινή και Ασφάλεια των εργαζομένων γενικά, αλλά και Νομοθετήματα που αφορούν στην Ασφάλεια για τα τεχνικά έργα και τις εργασίες που εκτελούνται σε αυτά).
- Σε προδιαγραφές εξοπλισμού που πρόκειται να ενσωματωθεί στο έργο.
- Σε προδιαγραφές υλικών που πρόκειται να ενσωματωθούν στο έργο.
- Στην καλή πρακτική, σύμφωνα με τους κανόνες των διεθνών προτύπων, της εμπειρίας και τέχνης.

ΣΗΜΕΙΩΣΗ: Μετά την εκτέλεση του έργου, ο αναθεωρημένος ΦΑΥ πρέπει να παραδοθεί στον Κύριο του έργου. Σημειώνεται ότι σε περίπτωση διαχωρισμού του έργου σε επιμέρους ιδιοκτήτες, κάθε ιδιοκτήτης πρέπει να λάβει αντίγραφο του ΦΑΥ.

Ο ΦΑΥ περιέχει χρήσιμα στοιχεία για την ασφαλή συντήρηση του έργου καθώς και εργασίες μετατροπής του. Συνεπώς πρέπει να λαμβάνεται υπόψη κάθε φορά που κρίνεται απαραίτητο από τους εμπλεκόμενους και να ενημερώνεται εφόσον προκύπτουν στοιχεία.

Σημειώνεται ότι η εφαρμογή της Ελληνικής Νομοθεσίας για την Ασφάλεια και Υγεία των εργαζομένων ελέγχεται από το αρμόδιο Κέντρο Πρόληψης Επαγγελματικού Κινδύνου.

ΠΡΟΣΟΧΗ: Ο παρών ΦΑΥ σε καμία περίπτωση δεν υποκαθιστά την Ελληνική Νομοθεσία.

1. ΓΕΝΙΚΑ ΣΤΟΙΧΕΙΑ ΤΟΥ ΕΡΓΟΥ

ΕΙΔΟΣ ΕΡΓΟΥ ΚΑΙ ΧΡΗΣΗ

Είδος και χρήση του έργου
.....

ΠΕΡΙΟΧΗ ΕΡΓΟΥ

Περιοχή όπου εκτελείται το έργο
.....

ΠΡΟΣΒΑΣΗ ΣΤΟ ΕΡΓΟ

Περιγραφή τρόπων πρόσβασης στο έργο
.....

ΑΡΙΘΜΟΣ ΑΔΕΙΑΣ

Άδεια έργου
.....

ΚΥΡΙΟΣ ΤΟΥ ΕΡΓΟΥ

Στοιχεία του κυρίου του έργου
.....

ΣΥΝΤΟΝΙΣΤΗΣ ΑΣΦΑΛΕΙΑΣ

Στοιχεία του συντονιστή ασφαλείας κατά την εκπόνηση του ΦΑΥ
.....

ΑΡΜΟΔΙΟ ΚΕΠΕΚ

Κέντρο Πρόληψης Επαγγελματικού Κινδύνου που υπάγεται το έργο
.....

2. ΣΥΝΤΟΜΗ ΤΕΧΝΙΚΗ ΠΕΡΙΓΡΑΦΗ ΤΟΥ ΕΡΓΟΥ

Η τεχνική περιγραφή που ακολουθεί είναι σύντομη και παρατίθεται για την ευκολότερη κατανόηση του έργου από τον αναγνώστη του ΣΑΥ. Η τεχνική περιγραφή δεν υποκαθιστά και δεν υπερισχύει της τεχνικής περιγραφής κάθε επιμέρους μελέτης του έργου.

Η παρούσα μελέτη αφορά τη συντήρηση και επισκευή μικρής ή μεσαίας κλίμακας των πεζοδρομίων και πεζοδρόμων στην Γ' Δημοτική Κοινότητα του Δήμου Θεσσαλονίκης. Με σκοπό τη διατήρηση των δημοσίων χώρων ευθύνης του Δήμου μας σε ικανοποιητική κατάσταση από λειτουργική, αισθητική και κατασκευαστική άποψη, με γνώμονα την οδική ασφάλεια και την ασφαλή όδευση πεζών, η Υπηρεσία μας καταγράφει συστηματικά τις φθορές και βλάβες από συνήθη χρήση, παλαιότητα, πολυετή καταπόνηση ή εργασίες/ελλιπίες αποκαταστάσεις τρίτων και ενημερώνει τους υπόχρεους προς αποκατάσταση των πεζοδρομίων, ιδιώτες παροδίου ή οργανισμούς κοινής ωφελείας, αντίστοιχα, εφόσον πρόκειται για εντοπισμένες βλάβες

ΣΗΜΕΙΩΣΗ: Σε περίπτωση που ακολουθήσουν τροποποιήσεις της μελέτης κατά τη διάρκεια των εργασιών, ο Συντονιστής Ασφάλειας κατά την εκτέλεση του έργου οφείλει να ενημερώσει την παρούσα σύντομη τεχνική περιγραφή, ώστε να ανταποκρίνεται στα πραγματικά δεδομένα.

3. ΚΑΝΟΝΙΣΜΟΙ

Οι Κανονισμοί με βάση του οποίους συντάχθηκε η μελέτη αναφέρονται παρακάτω.

ΣΗΜΕΙΩΣΗ: Σε περίπτωση τροποποιήσεων της μελέτης ο κατάλογος των Κανονισμών πρέπει να ενημερώνεται, ώστε να ανταποκρίνεται στα πραγματικά δεδομένα.

4. ΠΑΡΑΔΟΧΕΣ

Οι παραδοχές που ακολουθούν προέρχονται από τη μελέτη. Οι παραδοχές δεν υποκαθιστούν και δεν υπερισχύουν των αντίστοιχων της μελέτης.

ΣΗΜΕΙΩΣΗ: Σε περίπτωση τροποποιήσεων της μελέτης, ο κατάλογος των παραδοχών πρέπει να ενημερώνεται, ώστε να ανταποκρίνονται στα πραγματικά δεδομένα.

5. ΥΛΙΚΑ

Τα υλικά που πρόκειται να ενσωματωθούν στο έργο πρέπει να είναι σύμφωνα με τα αναφερόμενα στις Τεχνικές Προδιαγραφές Υλικών.

ΣΗΜΕΙΩΣΗ: Το παρόν κεφάλαιο του ΦΑΥ πρέπει να ενημερώνεται, σύμφωνα με τις Τεχνικές Προδιαγραφές Υλικών που ενσωματώνονται στο έργο. Ιδιαίτερα χρήσιμη κρίνεται η απευθείας παραπομπή στο Πρόγραμμα Ποιότητας Έργου (ΠΠΕ).

6. ΧΡΗΣΙΜΕΣ ΕΠΙΣΗΜΑΝΣΕΙΣ

Για τις εργασίες συντήρησης καθώς και μελλοντικές επεμβάσεις στο έργο κρίνεται χρήσιμο να ληφθούν υπόψη οι επισημάνσεις που αναφέρονται παρακάτω.

ΣΗΜΕΙΩΣΗ: Σε περίπτωση τροποποιήσεων της μελέτης, οι παρακάτω επισημάνσεις πρέπει να ενημερώνονται, ώστε να ανταποκρίνονται στα πραγματικά δεδομένα.

7. ΟΔΗΓΙΕΣ ΑΣΦΑΛΟΥΣ ΕΡΓΑΣΙΑΣ ΓΙΑ ΤΙΣ ΕΡΓΑΣΙΕΣ ΣΥΝΤΗΡΗΣΗΣ ΤΟΥ ΕΡΓΟΥ

Για τις εργασίες συντήρησης που αναμένονται, κατά τη διάρκεια ζωής του έργου, παρατίθενται οι Οδηγίες Ασφαλούς Εργασίας.

Κάθε Οδηγία Ασφαλούς Εργασίας περιέχει:

- Περιγραφή των προτεινόμενων μέτρων προστασίας για την αντιμετώπιση των κινδύνων
- Αναφορά των απαραίτητων Μέσων Ατομικής Προστασίας που πρέπει να χρησιμοποιούνται από το προσωπικό

ΣΗΜΕΙΩΣΗ: Ο Τεχνικός Ασφάλειας του συνεργείου που θα εκτελέσει τις συγκεκριμένες εργασίες οφείλει να συντάξει Εκτίμηση Επαγγελματικού Κινδύνου και να την υποβάλλει στον εργοδότη του. Ο επικεφαλής του συνεργείου πρέπει να λάβει υπόψη του τα περιεχόμενα τόσο της Οδηγίας Ασφαλούς Εργασίας όσο και της Εκτίμησης Επαγγελματικού Κινδύνου.

ΠΑΡΑΡΤΗΜΑ 1: ΜΕΛΕΤΕΣ ΤΟΥ ΕΡΓΟΥ - ΣΧΕΔΙΑ «AS BUILT»

Ο Συντονιστής Ασφαλείας κατά την εκτέλεση του έργου οφείλει να συμπεριλάβει στο παρόν κεφάλαιο του ΦΑΥ κατάλογο των μελετών εφαρμογής και των "as built" σχεδίων του έργου.

AS BUILT

ΠΑΡΑΡΤΗΜΑ 2: ΜΗΤΡΩΟ ΕΠΕΜΒΑΣΕΩΝ

Παρακάτω παρουσιάζεται το μητρώο επεμβάσεων στο έργο. Το μητρώο επεμβάσεων στο έργο πρέπει να ενημερώνεται μετά από κάθε νέα επέμβαση σε αυτό, με τα στοιχεία που θα προκύπτουν κάθε φορά.

ΠΑΡΑΡΤΗΜΑ 3: ΕΝΔΕΙΚΤΙΚΗ ΝΟΜΟΘΕΣΙΑ ΓΙΑ ΘΕΜΑΤΑ ΑΣΦΑΛΕΙΑΣ

- N4030/2011, «Νέος τρόπος έκδοσης αδειών δόμησης, ελέγχου κατασκευών και λοιπές διατάξεις», ΦΕΚ 249^Α/11
- N3850/2010 «Κύρωση του Κώδικα νόμων για την υγεία και την ασφάλεια των εργαζομένων», ΦΕΚ 84^Α, ο οποίος αντικατέστησε το N1568/1985 «Υγιεινή και ασφάλεια των εργαζομένων», ΦΕΚ 117Α/85 και το ΠΔ17/1996 «Μέτρα για τη βελτίωση της ασφάλειας και της υγείας των εργαζομένων σε συμμόρφωση με τις οδηγίες 89/391/ΕΟΚ και 91/383/ΕΟΚ», ΦΕΚ 11Α/96, όπως τροποποιήθηκε με το ΠΔ159/1999 (ΦΕΚ 157Α/99)
- N3669/08 «Κύρωση της κωδικοποίησης της νομοθεσίας κατασκευής δημόσιων έργων», ΦΕΚ 116, όπως συμπληρώθηκε με το N4070/12 «Ρυθμίσεις Ηλεκτρονικών Επικοινωνιών, Μεταφορών, Δημοσίων Έργων και άλλες διατάξεις», ΦΕΚ 82^Α/08
- N2696/1999 «Κύρωση του Κώδικα Οδικής Κυκλοφορίας», ΦΕΚ 57^Α, όπως τροποποιήθηκε με το N3542/07 «Τροποποιήσεις διατάξεων του Κώδικα Οδικής Κυκλοφορίας», ΦΕΚ 50^Α/99
- N2224/1994 «Ρύθμιση θεμάτων εργασίας, συνδικαλιστικών δικαιωμάτων, Υγιεινής – Ασφάλειας κλπ», ΦΕΚ 112Α/94, όπως συμπληρώθηκε με την ΥΑ 25231/10 «Κατηγοριοποίηση παραβάσεων και καθορισμός ύψους προστίμων που επιβάλλονται από τους Επιθεωρητές Εργασίας του Σώματος Επιθεώρησης Εργασίας (ΣΕΠΕ)», ΦΕΚ 2150Β/94
- N1430/1984 «Κύρωση της αριθμ. 62 Διεθνούς Συμβάσεις Εργασίας, που αφορά τις διατάξεις ασφάλειας στην οικοδομική βιομηχανία και τη ρύθμιση θεμάτων που έχουν σχέση με αυτή», ΦΕΚ 49Α/84
- N1396/1983 «Υποχρεώσεις λήψης και τήρησης των μέτρων ασφάλειας στις οικοδομές και λοιπά ιδιωτικά τεχνικά έργα», ΦΕΚ 126Α/83
- ΠΔ115/2012 «Καθορισμός ειδικοτήτων και βαθμίδων για τις επαγγελματικές δραστηριότητες: (α) της εκτέλεσης, συντήρησης, επισκευής και επιτήρησης της λειτουργίας μηχανολογικών εγκαταστάσεων σε βιομηχανίες και άλλες μονάδες, (β) του χειρισμού και της επιτήρησης ατμολεβήτων και (γ) της εκτέλεσης τεχνικού έργου και της παροχής τεχνικής υπηρεσίας για εργασίες ηλεκτροσυγκόλλησης και οξυγονοκόλλησης, καθορισμός επαγγελματικών προσόντων και προϋποθέσεων για την άσκηση των δραστηριοτήτων αυτών από φυσικά πρόσωπα και άλλες ρυθμίσεις», ΦΕΚ 200^Α/12
- ΠΔ114/2012 «Καθορισμός ειδικοτήτων και βαθμίδων επαγγελματικών προσόντων για την επαγγελματική δραστηριότητα της κατασκευής, συντήρησης, επισκευής και επιτήρησης της λειτουργίας των εγκαταστάσεων καύσης υγρών και αερίων καυσίμων για την παραγωγή ζεστού νερού, καθορισμός επαγγελματικών προσόντων και προϋποθέσεων για την άσκηση της δραστηριότητας αυτής από φυσικά πρόσωπα και άλλες ρυθμίσεις», ΦΕΚ 199^Α/12
- ΠΔ113/2012 «Καθορισμός ειδικοτήτων για την επαγγελματική δραστηριότητα του χειρισμού μηχανημάτων τεχνικών έργων, καθορισμός κριτηρίων για την κατάταξη των μηχανημάτων σε ειδικότητες και ομάδες, καθορισμός επαγγελματικών προσόντων και προϋποθέσεων για την άσκηση της επαγγελματικής αυτής δραστηριότητας από φυσικά πρόσωπα και άλλες ρυθμίσεις», ΦΕΚ 198^Α/12
- ΠΔ112/2012 «Καθορισμός ειδικοτήτων και βαθμίδων επαγγελματικών προσόντων για την επαγγελματική δραστηριότητα της κατασκευής, συντήρησης και επισκευής υδραυλικών εγκαταστάσεων και προϋποθέσεις για την άσκηση της δραστηριότητας αυτής από φυσικά πρόσωπα», ΦΕΚ 197^Α/12
- ΠΔ82/2010 «Ελάχιστες προδιαγραφές υγείας και ασφάλειας όσον αφορά στην έκθεση των εργαζομένων σε κινδύνους προερχόμενους από φυσικούς παράγοντες (τεχνητή οπτική ακτινοβολία), σε συμμόρφωση με την οδηγία 2006/25/ΕΚ», ΦΕΚ 145^Α/10
- ΠΔ57/2010 «Προσαρμογή της Ελληνικής Νομοθεσίας προς την Οδηγία 2006/42/ΕΚ του Ευρωπαϊκού Κοινοβουλίου και του Συμβουλίου «σχετικά με τα μηχανήματα και την τροποποίηση της οδηγίας 95/16/ΕΚ» και κατάργηση των Π.Δ. 18/96 και 377/93», ΦΕΚ 97^Α, όπως τροποποιήθηκε με το ΠΔ81/2011, ΦΕΚ 197^Α/10
- ΠΔ162/2007 «Προστασία της υγείας των εργαζομένων που εκτίθενται σε ορισμένους χημικούς παράγοντες κατά την διάρκεια της εργασίας τους, κατά τροποποίηση του π.δ. 307/1986 όπως ισχύει, σε συμμόρφωση προς την Οδηγία 2006/15/ΕΚ», ΦΕΚ 202^Α/07
- ΠΔ212/2006 «Προστασία των εργαζομένων που εκτίθενται σε αμίαντο κατά την εργασία, σε







συμμόρφωση με την οδηγία 83/477/ΕΟΚ του Συμβουλίου, όπως αυτή τροποποιήθηκε με την οδηγία 91/382/ΕΟΚ του Συμβουλίου και την οδηγία 2003/18/ΕΚ του Ευρωπαϊκού Κοινοβουλίου και Συμβουλίου», ΦΕΚ 212^Α/06

- ΠΔ149/2006 «Ελάχιστες προδιαγραφές υγείας και ασφάλειας όσον αφορά την έκθεση των εργαζομένων σε κινδύνους προερχόμενους από φυσικούς παράγοντες (θόρυβος) σε έναρμόνιση με την οδηγία 2003/10/ΕΚ», ΦΕΚ 159^Α/06
- ΠΔ 176/2005 «Ελάχιστες προδιαγραφές υγείας και ασφάλειας όσον αφορά στην έκθεση εργαζομένων σε κινδύνους προερχόμενους από φυσικούς παράγοντες (κραδασμούς), σε συμμόρφωση με την Οδηγία 2002/44/ΕΚ», ΦΕΚ 227Α/05
- ΠΔ305/1996 «Ελάχιστες προδιαγραφές ασφάλειας και υγείας που πρέπει να εφαρμόζονται στα προσωρινά ή κινητά εργοτάξια σε συμμόρφωση προς την οδηγία 92/57/ΕΟΚ», ΦΕΚ 212Α/96
- ΠΔ105/1995 «Ελάχιστες προδιαγραφές για τη σήμανση ασφάλειας ή/και υγείας στην εργασία σε συμμόρφωση με την οδηγία 92/58/ΕΟΚ», ΦΕΚ 67Α/95
- ΠΔ397/1994 «Ελάχιστες προδιαγραφές ασφάλειας και υγείας κατά τη χειρωνακτική διακίνηση φορτίων που συνεπάγεται κίνδυνο ιδίως για τη ράχη και την οσφυϊκή χώρα των εργαζομένων σε συμμόρφωση προς την οδηγία του Συμβουλίου 90/269/ΕΟΚ», ΦΕΚ 221Α/94
- ΠΔ396/1994 «Ελάχιστες προδιαγραφές ασφάλειας και υγείας για τη χρήση από τους εργαζόμενους εξοπλισμών ατομικής προστασίας κατά την εργασία σε συμμόρφωση προς την οδηγία του Συμβουλίου 89/656/ΕΟΚ», ΦΕΚ 220Α/94
- ΠΔ395/1994 «Ελάχιστες προδιαγραφές ασφάλειας και υγείας για τη χρησιμοποίηση εξοπλισμού εργασίας από τους εργαζόμενους κατά την εργασία τους σε συμμόρφωση με την οδηγία του Συμβουλίου 89/655/ΕΟΚ», ΦΕΚ 220Α/94, όπως τροποποιήθηκε με τα ΠΔ89/1999 (ΦΕΚ 94Α/99) και ΠΔ304/2000 (ΦΕΚ 241Α/00) και ΠΔ155/2004 (ΦΕΚ 121^Α/04).
- ΠΔ77/1993 «προστασία των εργαζομένων από φυσικούς, χημικούς και βιολογικούς παράγοντες. Τροποποίηση και συμπλήρωση προς την οδηγία του συμβουλίου 88/642/ΕΟΚ», ΦΕΚ 34Α/93
- ΠΔ31/1990 «Επίβλεψη της λειτουργίας, χειρισμός και συντήρηση μηχανημάτων εκτέλεσης τεχνικών έργων» ΦΕΚ 11Α/90, όπως τροποποιήθηκε με το ΠΔ49/1991 (ΦΕΚ 180Α/91)
- ΠΔ225/1989 «Υγιεινή και ασφάλεια στα υπόγεια τεχνικά έργα» ΦΕΚ 106Α/89
- ΠΔ307/1986 «Προστασία της υγείας των εργαζομένων που εκτίθενται σε ορισμένους χημικούς παράγοντες κατά τη διάρκεια της εργασίας τους», ΦΕΚ 135Α, όπως τροποποιήθηκε με το ΠΔ12/2012, ΦΕΚ 19Α
- ΠΔ1073/1981 «Περί μέτρων ασφαλείας κατά την εκτέλεση εργασιών εις εργοτάξια οικοδομών και πάσης φύσεως έργων αρμοδιότητας Πολιτικού Μηχανικού», ΦΕΚ 260Α/81
- ΠΔ778/1980 «Περί των μέτρων ασφαλείας κατά την εκτέλεση οικοδομικών εργασιών», ΦΕΚ 193Α/80
- ΠΔ95/1978 «Περί μέτρων υγιεινής και ασφάλειας των απασχολουμένων εις εργασίας συγκολλήσεων» ΦΕΚ 20Α/78
- ΥΑ6690/2012 «Προϊόντα Δομικών Κατασκευών: χαρακτηριστικά, τεχνικές προδιαγραφές, διαδικασίες αξιολόγησης συμμόρφωσης και σήμανση συμμόρφωσης «CE», ΦΕΚ 1914Β/12
- ΥΑ2223/2011 «Κανονισμός Μεταλλευτικών και Λατομικών Εργασιών (ΚΜΛΕ)», ΦΕΚ 1227Β/11
- ΥΑ6952/2011 «Υποχρεώσεις και μέτρα για την ασφαλή διέλευση των πεζών κατά την εκτέλεση εργασιών σε κοινόχρηστους χώρους πόλεων και οικισμών που προορίζονται για την κυκλοφορία πεζών», ΦΕΚ 420Β/11
- ΥΑ210172009 «Όροι και προϋποθέσεις λειτουργίας των επιχειρήσεων που ασχολούνται με τις εργασίες κατεδάφισης και αφαίρεσης αμιάντου ή/και υλικών που περιέχουν αμιάντο από κτίρια, κατασκευές, συσκευές, εγκαταστάσεις και πλοία, καθώς επίσης και με τις εργασίες συντήρησης, επικάλυψης και εγκλεισμού αμιάντου ή/και υλικών που περιέχουν αμιάντο», ΦΕΚ 1287Β/09
- ΥΑ 502/2003 «Έγκριση Τεχνικής Προδιαγραφής Σήμανσης Εκτελούμενων Οδικών Έργων εντός και εκτός κατοικημένων περιοχών ως ελάχιστα όρια», ΦΕΚ 946/03
- ΑΠ. ΔΙΠΑΔ/οικ 889/2002 «Πρόληψη και αντιμετώπιση του εργασιακού κινδύνου κατά την κατασκευή Δημοσίων Έργων», ΦΕΚ 16Β/03
- ΑΠ. ΔΙΠΑΔ/οικ 177/2001 «Πρόληψη εργασιακού κινδύνου κατά τη μελέτη του έργου», ΦΕΚ

266B/01

- ΑΠ.ΔΕΕΠΠ/οικ 85/2001 «Καθιέρωση του Σχεδίου Ασφάλειας και Υγείας (ΣΑΥ) και του Φακέλου Ασφάλειας και Υγείας (ΦΑΥ) ως απαραίτητων στοιχείων για την έγκριση μελέτης στο στάδιο της οριστικής μελέτης ή/και της μελέτης εφαρμογής σε κάθε Δημόσιο Έργο», ΦΕΚ 686B/01
- ΑΠ. οικ 433/2000 «Καθιέρωση του Φακέλου Ασφάλειας και Υγείας (ΦΑΥ) ως απαραίτητου στοιχείου για τη προσωρινή και οριστική παραλαβή κάθε Δημοσίου Έργου», ΦΕΚ 1176B/00
- ΚΥΑ16440/1993 «Κανονισμός παραγωγής και διάθεσης στην αγορά συναρμολογούμενων μεταλλικών στοιχείων για την ασφαλή κατασκευή και χρήση μεταλλικών σκαλωσιών», ΦΕΚ 756B/93
- ΥΑ130646/1984 «Ημερολόγιο Μέτρων Ασφάλειας», ΦΕΚ 154B/84
- ΕΚΓ27/ΔΙΠΑΔ/οικ/369 «Ένταξη στα συμβατικά τεύχη (ΕΣΥ) των δημοπρατούμενων έργων, άρθρου σχετικού με τα απαιτούμενα μέτρα ασφάλειας και υγείας στα εργοτάξια» 15/10/2012
- ΕΓΚ10201/ΣΕΠΕ «Θεώρηση Σχεδίου και Φακέλου Ασφάλειας και Υγείας», 27/03/2012
- ΕΓΚ6/ΔΙΠΑΔ/οικ/215 «Διευκρινήσεις σχετικά με την εκπόνηση ΣΑΥ και ΦΑΥ των Δημοσίων Έργων» 31/03/2008

ΠΑΡΑΡΤΗΜΑ 4: ΣΗΜΑΝΣΗ

Γεωμετρικό σχήμα	Σημασία
	Σήματα απαγόρευσης
	Σήματα υποχρέωσης
	Σήματα προειδοποίησης
 	Σήματα διάσωσης ή βοήθειας
 	Σήματα που αφορούν το πυροσβεστικό υλικό ή εξοπλισμό

Σήματα απαγόρευσης

			
Απαγορεύεται το κάπνισμα	Απαγορεύεται η χρήση γυμνής φλόγας και το κάπνισμα	Απαγορεύεται η διέλευση πεζών	Απαγορεύεται η κατάσβεση με νερό
			
Μη πόσιμο νερό	Απαγορεύεται η είσοδος στους μη έχοντες ειδική άδεια	Απαγορεύεται η διέλευση στα οχήματα διακίνησης φορτίων	Μην αγγίζετε

Σήματα υποχρέωσης

					
Υποχρεωτική προστασία των ματιών	Υποχρεωτική προστασία του κεφαλιού	Υποχρεωτική προστασία των αυτιών	Υποχρεωτική προστασία των αναπνευστικών οδών	Υποχρεωτική προστασία των ποδιών	
					
Υποχρεωτική προστασία των χεριών	Υποχρεωτική προστασία του σώματος	Υποχρεωτική προστασία του προσώπου	Υποχρεωτική ατομική προστασία έναντι πτώσεων	Υποχρεωτική διάβαση για πεζούς	Γενική υποχρέωση

Σήματα προειδοποίησης

				
Εύφλεκτες ύλες ή/ και υψηλή θερμοκρασία	Εκρηκτικές ύλες	Τοξικές ύλες	Διαβρωτικές ύλες	Ραδιενεργά υλικά
				
Αιωρούμενα φορτία	Οχήματα διακίνησης φορτίων	Κίνδυνος ηλεκτροπληξίας	Γενικός κίνδυνος	Κίνδυνος παραπατήματος

Σήματα διάσωσης ή βοήθειας

				
Πρώτες βοήθειες	Φορείο	Θάλαμος καταιονισμού ασφαλείας	Πλύση ματιών	Τηλέφωνο για διάσωση και πρώτες βοήθειες

Όταν πρέπει να δείξουμε την κατεύθυνση που πρέπει να ακολουθήσουμε για να φτάσουμε στα μέσα βοήθειας ή διάσωσης τότε τα αντίστοιχα σήματα συνδυάζονται ανάλογα με τα παρακάτω σήματα κατεύθυνσης



Σήματα που αφορούν το πυροσβεστικό υλικό ή εξοπλισμό

			
Πυροσβεστική μάνικα	Σκάλα	Πυροσβεστήρας	Τηλέφωνο για την καταπολέμηση πυρκαγιών

Όταν πρέπει να δείξουμε την κατεύθυνση που πρέπει να ακολουθήσουμε για να φτάσουμε στον πυροσβεστικό εξοπλισμό τότε τα αντίστοιχα σήματα συνδυάζονται ανάλογα με τα παρακάτω σήματα κατεύθυνσης





Σχέδιο 2.2.1 : Στένωση λωρίδας σε οδό με σημαντική κυκλοφορία.

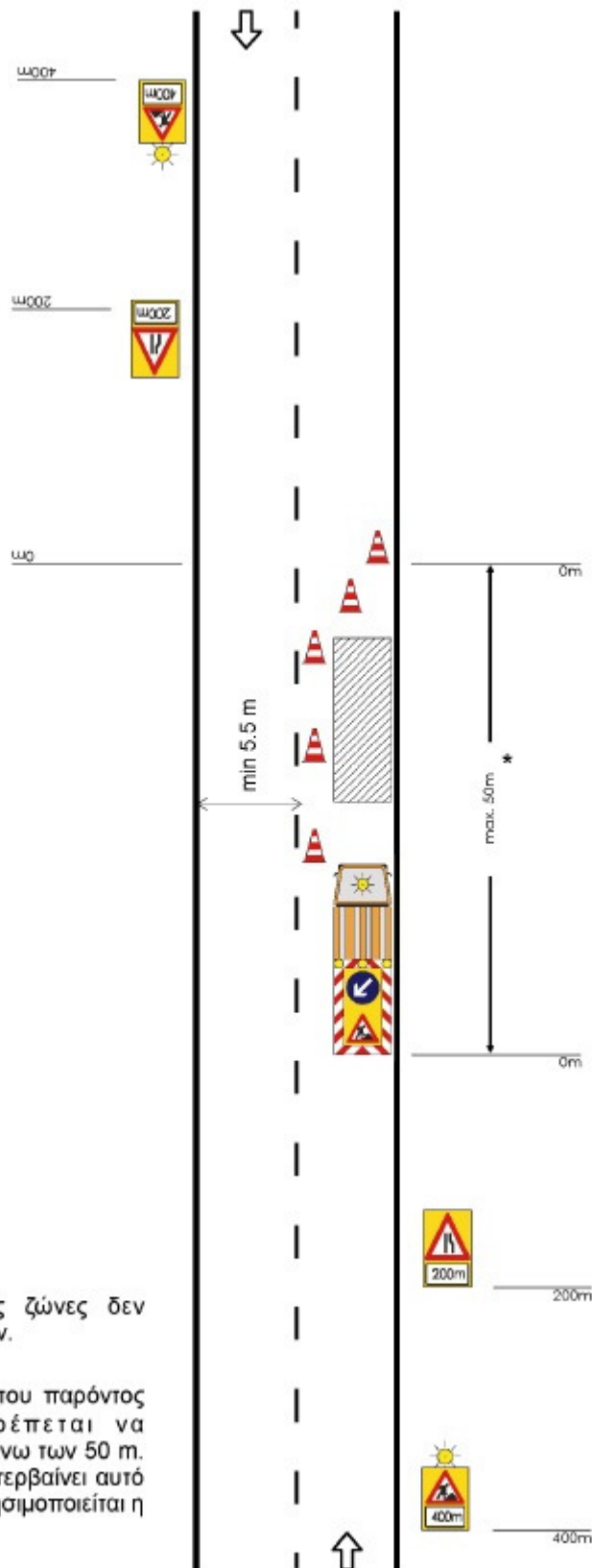

ΣΗΜΕΙΩΣΕΙΣ:

Σε κινητές εργοταξιακές ζώνες δεν επιβάλλεται η χρήση κώνων.

* Η εργοταξιακή μορφή του παρόντος σχήματος δεν επιτρέπεται να χρησιμοποιείται σε ζώνη άνω των 50 m. Αν η εργοταξιακή ζώνη υπερβαίνει αυτό το μήκος θα πρέπει να χρησιμοποιείται η διαρρύθμιση του Σχ. 2.1.1.

Σχέδιο 2.2.2 : Στένωση λωρίδας σε οδό με μικρή κυκλοφορία.

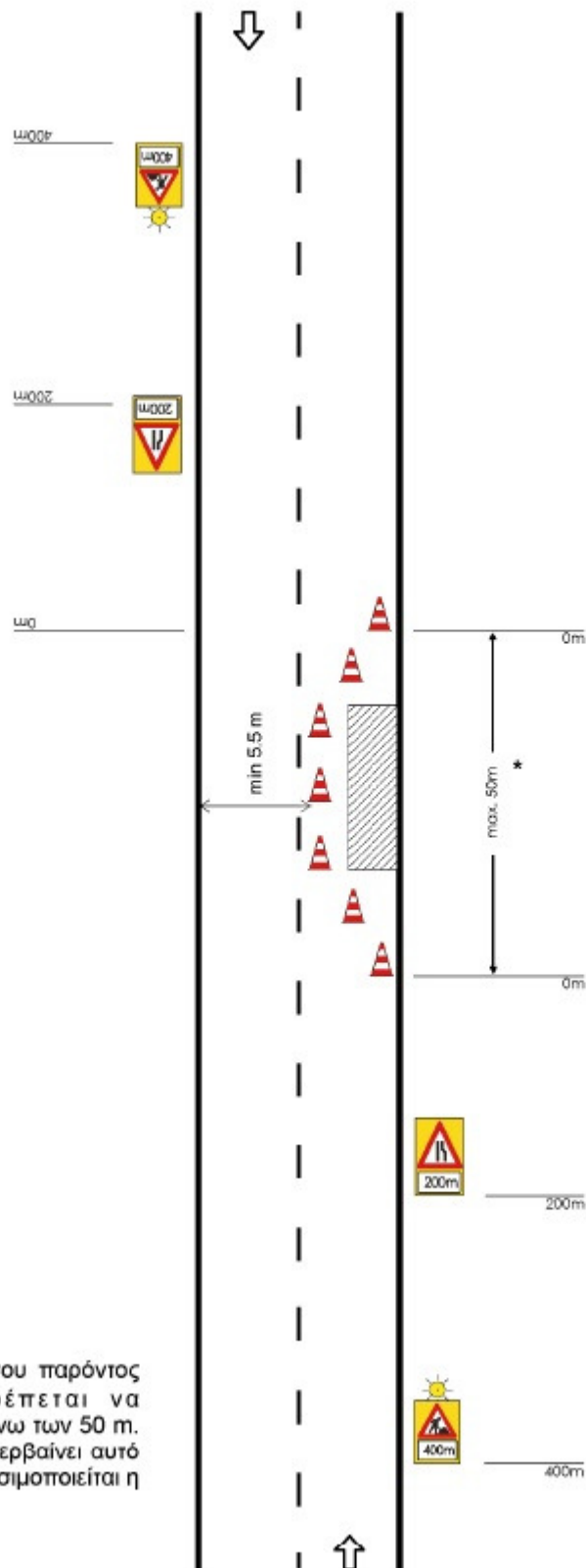

ΣΗΜΕΙΩΣΗ:

* Η εργοταξιακή μορφή του παρόντος σχήματος δεν επιτρέπεται να χρησιμοποιείται σε ζώνη άνω των 50 m. Αν η εργοταξιακή ζώνη υπερβαίνει αυτό το μήκος θα πρέπει να χρησιμοποιείται η διαρρύθμιση του Σχ. 2.1.1.



Σχέδιο 3.1.1 : Στένωση λωρίδας.

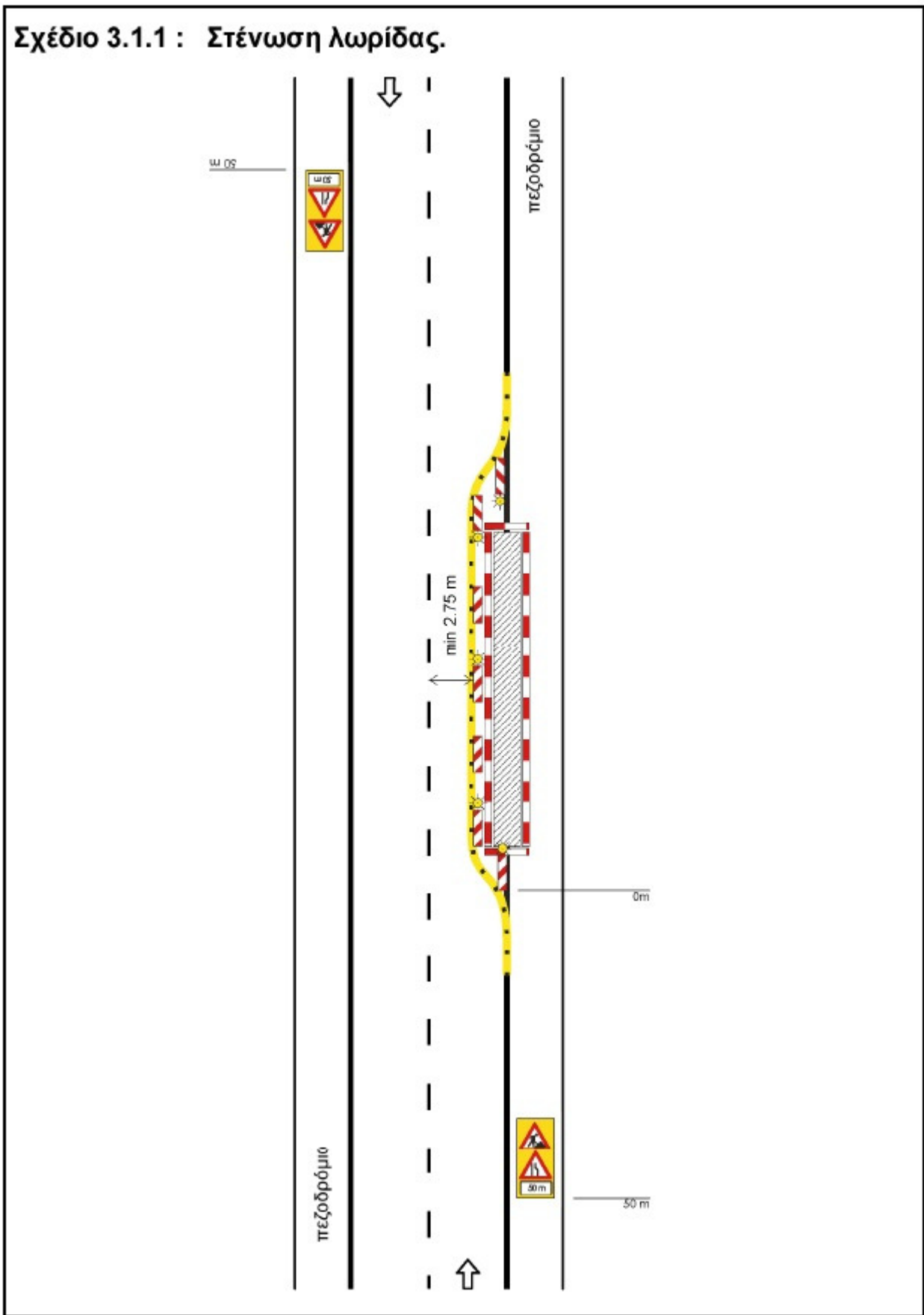

Σχέδιο 3.1.2 : Εναλλάξ κυκλοφορία των δύο κατευθύνσεων.

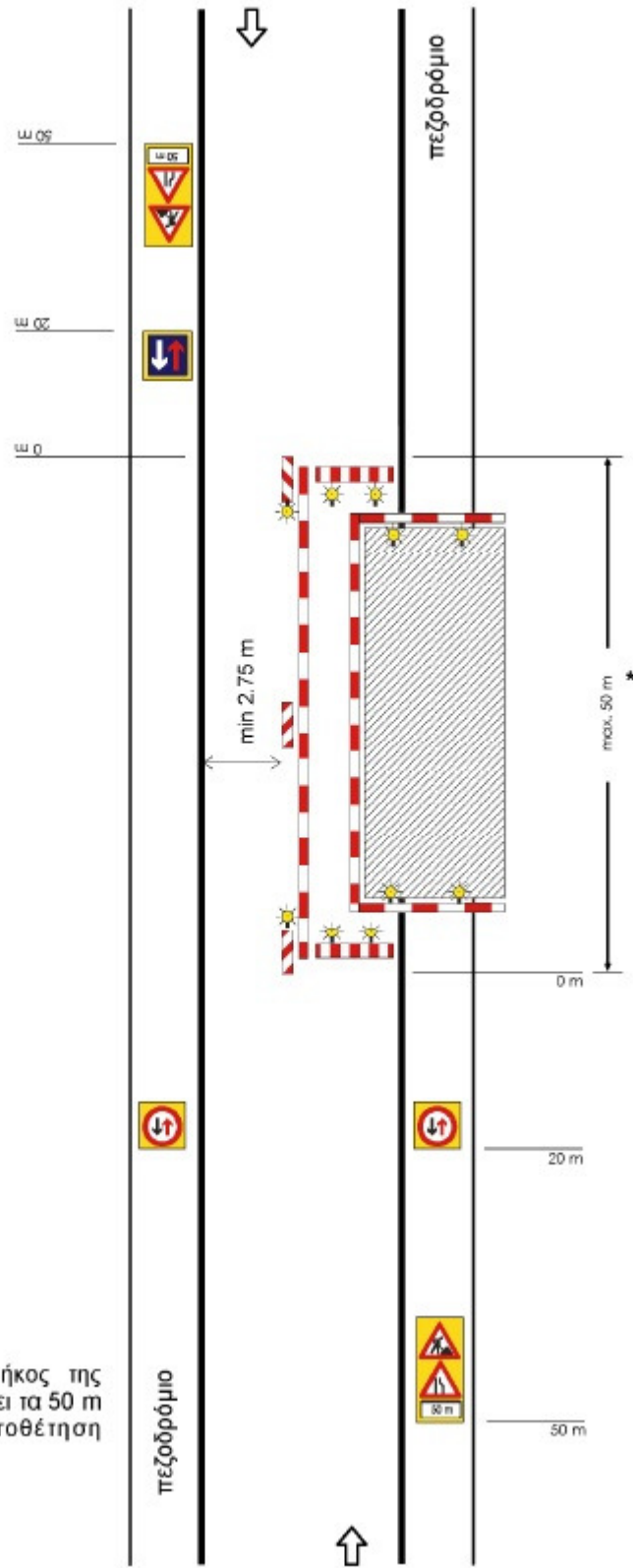

ΣΗΜΕΙΩΣΗ:

* Σε περίπτωση που το μήκος της εργασιολογικής ζώνης υπαρβαίνει τα 50 m είναι υποχρεωτική η τοποθέτηση φωτεινής σηματοδότησης.

Σχέδιο 3.1.3 : Εργοτάξιο σε περιοχή συμβολής οδών.

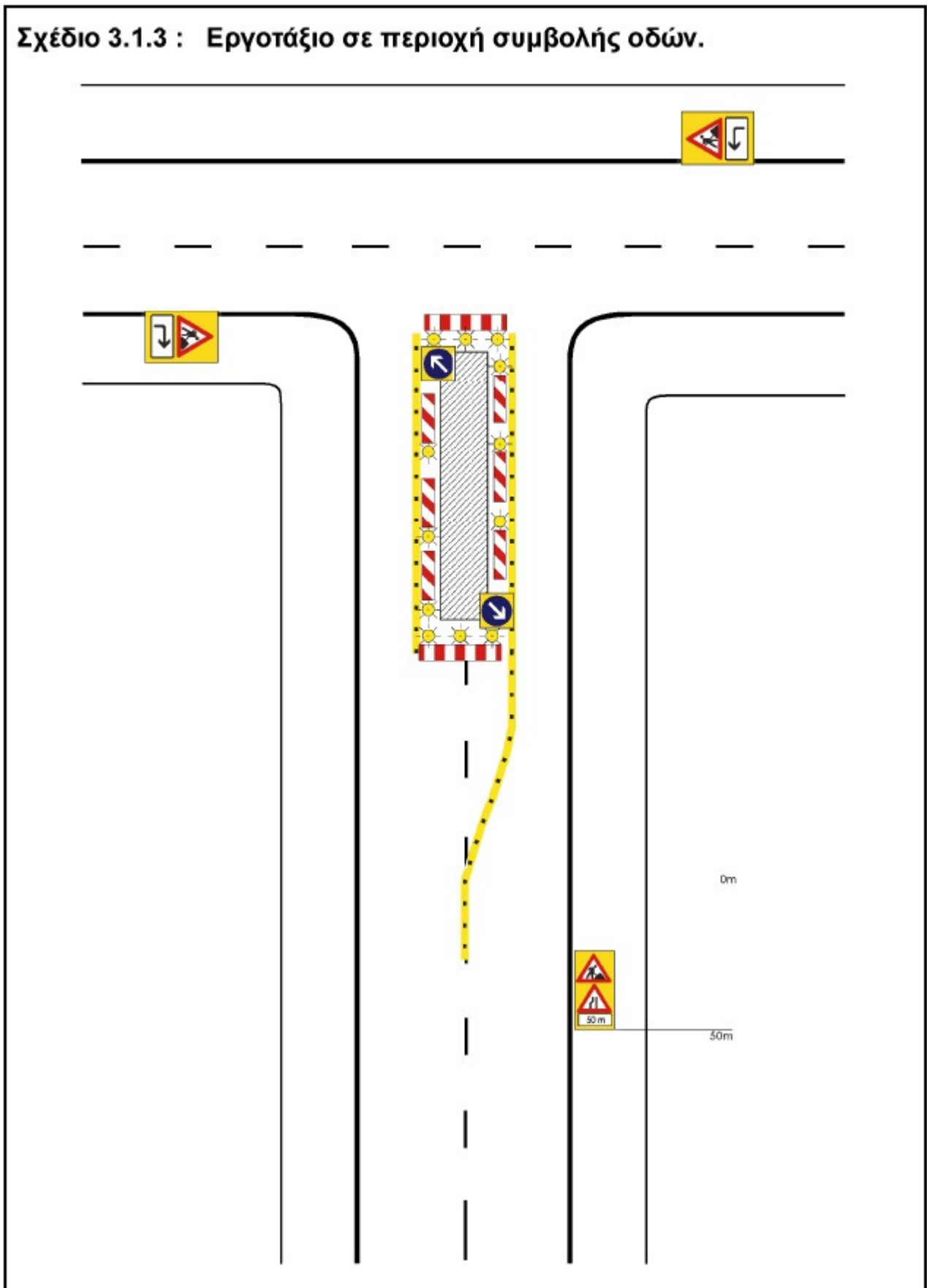

Σχέδιο 3.1.4 : Εργοτάξιο σε περιοχή συμβολής οδών με αποκλεισμό πρόσβασης.

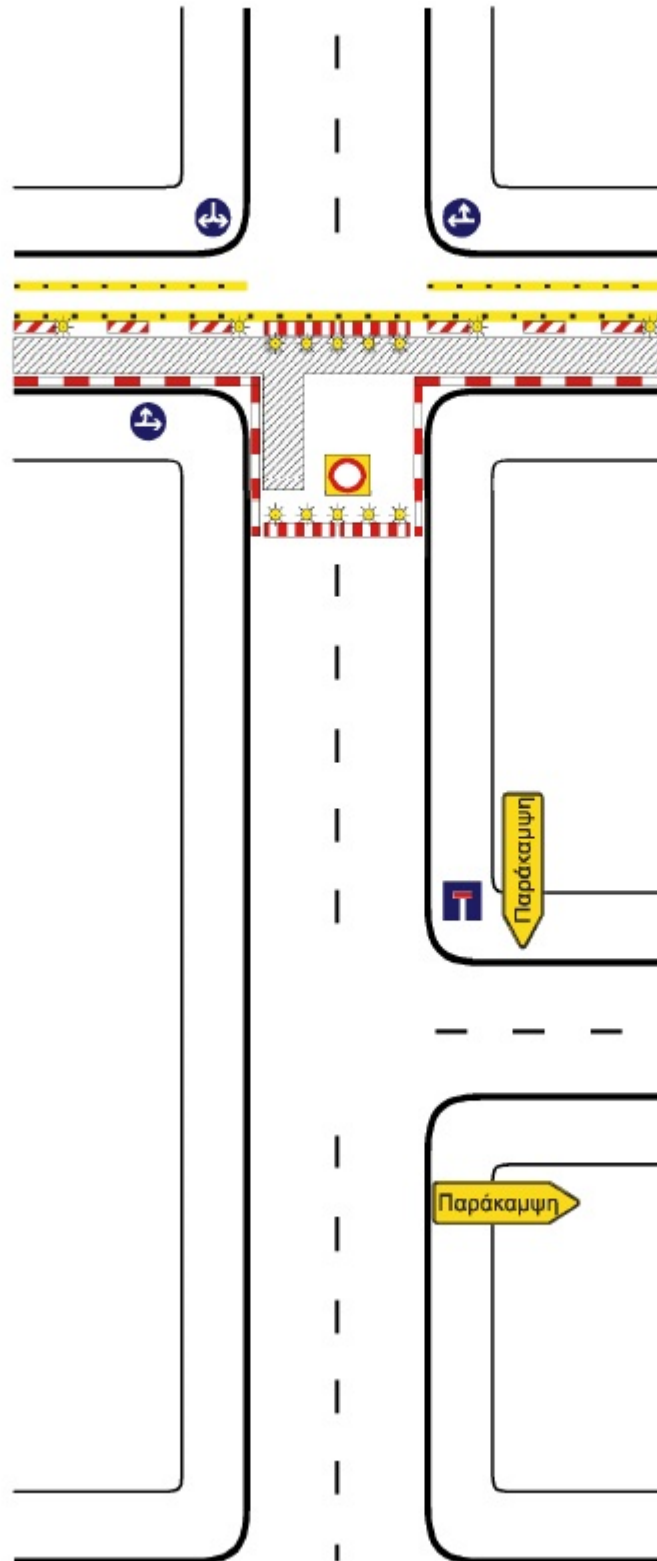

Σχέδιο 3.1.5 : Εργοτάξιο επί του πεζοδρομίου.

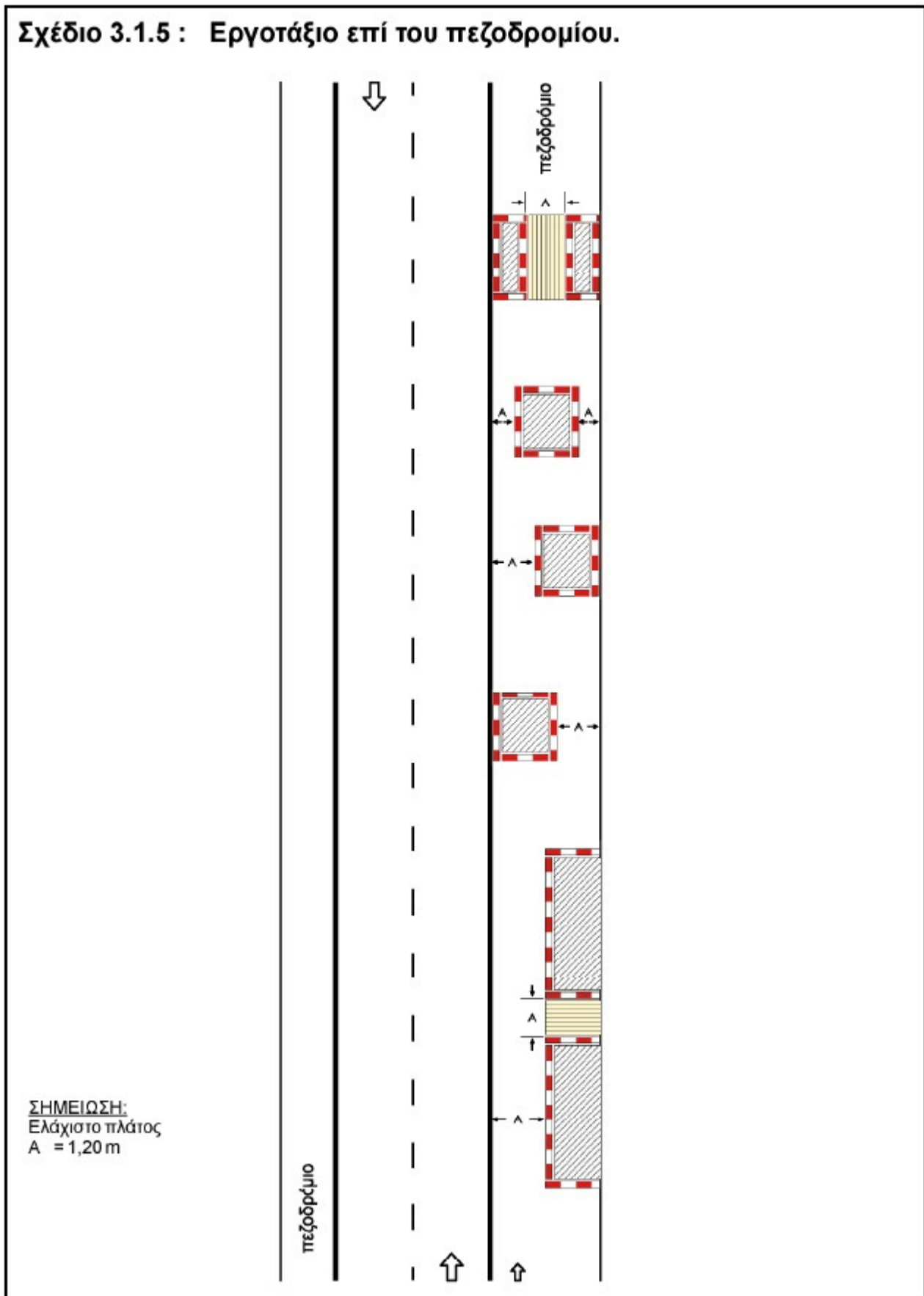

Σχέδιο 3.1.6 : Εργοτάξιο επί του πεζοδρομίου με στένωση λωρίδας.

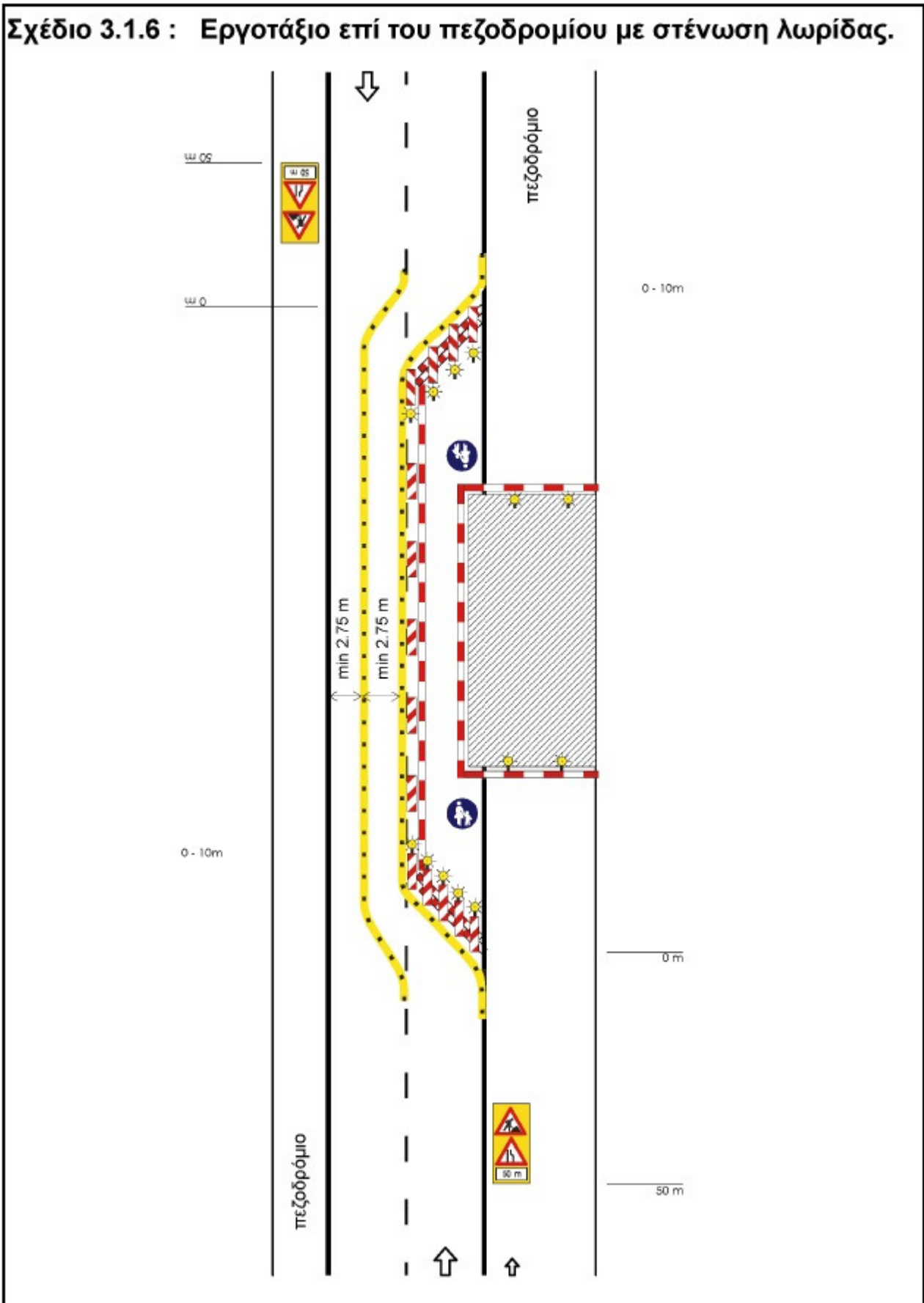



ΕΛΛΗΝΙΚΗ ΔΗΜΟΚΡΑΤΙΑ
ΠΕΡΙΦΕΡΕΙΑ ΚΕΝΤΡΙΚΗΣ ΜΑΚΕΔΟΝΙΑΣ
ΝΟΜΟΣ ΘΕΣΣΑΛΟΝΙΚΗΣ
ΔΗΜΟΣ ΘΕΣΣΑΛΟΝΙΚΗΣ
ΔΙΕΥΘΥΝΣΗ ΒΙΩΣΙΜΗΣ
ΚΙΝΗΤΙΚΟΤΗΤΑΣ & ΔΙΚΤΥΩΝ
ΤΜΗΜΑ ΟΔΟΠΟΙΑΣ & ΟΔΙΚΗΣ ΣΗΜΑΝΣΗΣ
ΑΡ. ΜΕΛΕΤΗΣ: 48/26-09-2017

ΕΡΓΟ: ΑΝΑΚΑΤΑΣΚΕΥΗ ΚΟΙΝΟΧΡΗΣΤΩΝ ΧΩΡΩΝ
ΚΑΙ ΠΕΖΟΔΡΟΜΙΩΝ ΑΝΩ ΠΟΛΗΣ
ΧΡΗΜΑΤΟΔΟΤΗΣΗ:
ΕΤΕΠ, ΘΗΣΕΑΣ, Τ.Α.Π./2017, Τ.Ε.Σ./2017, Τ.Ε.Σ./2018

Κ.Α.: 30/7324.39.01
CPV: 45233141-9
ΠΡΟΫΠΟΛΟΓΙΣΜΟΣ: 670.000,00 €
ΧΡΗΜΑΤΟΔΟΤΗΣΗ :

ΠΡΟΫΠΟΛΟΓΙΣΜΟΣ: 670.000,00 €

ΕΝΤΥΠΟ ΟΙΚΟΝΟΜΙΚΗΣ ΠΡΟΣΦΟΡΑΣ

(με επί μέρους ποσοστά έκπτωσης - παρ. 2α, άρθρο 95, του Ν4412/2016)



ΕΛΛΗΝΙΚΗ ΔΗΜΟΚΡΑΤΙΑ
ΠΕΡΙΦΕΡΕΙΑ ΚΕΝΤΡΙΚΗΣ ΜΑΚΕΔΟΝΙΑΣ
ΝΟΜΟΣ ΘΕΣΣΑΛΟΝΙΚΗΣ
ΔΗΜΟΣ ΘΕΣΣΑΛΟΝΙΚΗΣ
ΔΙΕΥΘΥΝΣΗ ΒΙΩΣΙΜΗΣ
ΚΙΝΗΤΙΚΟΤΗΤΑΣ & ΔΙΚΤΥΩΝ
ΤΜΗΜΑ ΟΔΟΠΟΙΑΣ & ΟΔΙΚΗΣ ΣΗΜΑΝΣΗΣ
ΑΡ. ΜΕΛΕΤΗΣ: 48/26-09-2017

ΕΡΓΟ: ΑΝΑΚΑΤΑΣΚΕΥΗ ΚΟΙΝΟΧΡΗΣΤΩΝ ΧΩΡΩΝ
ΚΑΙ ΠΕΖΟΔΡΟΜΙΩΝ ΑΝΩ ΠΟΛΗΣ
ΧΡΗΜΑΤΟΔΟΤΗΣΗ:
ΕΤΕΠ, ΘΗΣΕΑΣ, Τ.Α.Π./2017, Τ.Ε.Σ./2017, Τ.Ε.Σ./2018

Κ.Α.: 30/7324.39.01
CPV: 45233141-9
ΠΡΟΫΠΟΛΟΓΙΣΜΟΣ: 670.000,00 €
ΧΡΗΜΑΤΟΔΟΤΗΣΗ :

ΠΡΟΫΠΟΛΟΓΙΣΜΟΣ: 670.000,00 €

ΕΝΤΥΠΟ ΟΙΚΟΝΟΜΙΚΗΣ ΠΡΟΣΦΟΡΑΣ

(με επί μέρους ποσοστά έκπτωσης - άρθρο 95 του Ν4412/2016)

Της εργοληπτικής επιχείρησης ή κοινοπραξίας, εργοληπτικών επιχειρήσεων

.....
.....
.....

με έδρα τ.....οδόςαριθμ.....
Τ.Κ.Τηλ.Fax.....

Προς:

.....
.....

Αφού έλαβα γνώση της Διακήρυξης της Δημοπρασίας του έργου που ανα γράφεται στην επικεφαλίδα και των λοιπών στοιχείων Δημοπράτησης, καθώς και των συνθηκών εκτέλεσης του έργου αυτού, υποβάλλω την παρούσα προσφορά και δηλώνω ότι αποδέχομαι πλήρως και χωρίς επιφύλαξη όλα αυτά και αναλαμβάνω την εκτέλεση του έργου με τα ακόλουθα ποσοστά έκπτωσης επί των τιμών του Τιμολογίου Μελέτης και του Προϋπολογισμού Μελέτης και για κάθε ομάδα αυτού.

Α. ΠΡΟΣΦΟΡΑ ΠΟΣΟΣΤΩΝ ΕΚΠΤΩΣΗΣ

Ομάδα (WBS)	Εργασίες	Προσφερόμενη έκπτωση κατά ομάδα σε ακέραιες μονάδες (%)	
		Ολογράφως	Αριθμητικώς
1	ΧΩΜΑΤΟΥΡΓΙΚΑ		
2	ΤΕΧΝΙΚΑ ΕΡΓΑ ΑΝΟΙΚΤΗΣ ΟΔΟΠΟΙΙΑΣ		
3	ΟΔΟΣΤΡΩΣΙΑ		
4	ΑΣΦΑΛΤΙΚΑ		
5	ΣΗΜΑΝΣΗ - ΑΣΦΑΛΕΙΑ		
6	ΕΡΓΑΣΙΕΣ ΠΡΑΣΙΝΟΥ		

.....
Ο Προσφέρων

(Ονοματεπώνυμο υπογραφόντων και σφραγίδα εργοληπτικών επιχειρήσεων)

B. ΠΡΟΫΠΟΛΟΓΙΣΜΟΣ ΠΡΟΣΦΟΡΑΣ

(Για την υποβολή της επιτροπής διαγωνισμού στην κατάταξη των διαγωνιζομένων κατά σειρά μειοδοσίας)

Ομάδα	Εργασίες	Δαπάνη ομάδας κατά τον Προϋπολογισμό Μελέτης (Ευρώ)	Προσφερόμενη έκπτωση (%)	Δαπάνη ομάδας μετά την έκπτωση (Ευρώ)
1	ΧΩΜΑΤΟΥΡΓΙΚΑ	74.152,20		
2	ΤΕΧΝΙΚΑ ΕΡΓΑ ΑΝΟΙΚΤΗΣ ΟΔΟΠΟΙΙΑΣ	315.669,33		
3	ΟΔΟΣΤΡΩΣΙΑ	183,00		
4	ΑΣΦΑΛΤΙΚΑ	605,50		
5	ΣΗΜΑΝΣΗ - ΑΣΦΑΛΕΙΑ	2.075,50		
6	ΕΡΓΑΣΙΕΣ ΠΡΑΣΙΝΟΥ	3.397,88		
Αθροισμα δαπανών εργασιών κατά τη μελέτη		Σσ= 396.083,41	Κατά την προσφορά	Σπ=
Γ.Ε & Ο.Ε. 18,00%		χ Σσ= 71.295,01	18,00%	χ Σπ=
Συνολική Δαπάνη Έργου κατά τη μελέτη		ΣΣ= 467.378,42	Κατά την προσφορά	ΣΔΕ=
<p>Μέση έκπτωση Εμ = $\frac{\Sigma \Sigma - \Sigma \Delta \text{Ε}}{\Sigma \Sigma} = \frac{\quad}{467.378,42} = \dots\dots\dots$</p>				
Σε μεταφορά		467.378,42		

Από μεταφορά		467.378,42		
Απρόβλεπτα	15,00% x ΣΣ =	70.106,76	15,00% x ΣΔΕ=	
Σύνολο	Σ1 =	537.485,18	Π1 =	
Πρόβλεψη αναθεώρησης	Av =	2.837,40	(1-Εμ) x (Av) =	
Σύνολο Δαπάνης του Έργου κατά τη μελέτη (χωρίς ΦΠΑ)	Σ2 =	540.322,58	Κατά την προσφορά Π2=	

.....

Ο Προσφέρων

(Ονοματεπώνυμο υπογραφόντων και σφραγίδα εργοληπτικών επιχειρήσεων)

Θεσσαλονίκη 26/09/2017

Ο ΜΕΛΕΤΗΤΗΣ

**Η ΠΡΟΪΣΤΑΜΕΝΗ
ΤΟΥ ΤΜΗΜΑΤΟΣ**

**Η ΠΡΟΪΣΤΑΜΕΝΗ
ΤΗΣ ΔΙΕΥΘΥΝΣΗΣ**

ΑΣΤ. ΑΣΤΕΡΙΑΔΗΣ

ΠΑΣΧ. ΚΑΛΟΜΟΙΡΗ

Μ. ΖΟΥΡΝΑ

ΤΥΠΟΠΟΙΗΜΕΝΟ ΕΝΤΥΠΟ ΥΠΕΥΘΥΝΗΣ ΔΗΛΩΣΗΣ (ΤΕΥΔ)

[άρθρου 79 παρ. 4 ν. 4412/2016 (Α 147)]

για διαδικασίες σύναψης δημόσιας σύμβασης κάτω των ορίων των οδηγιών

Μέρος Ι: Πληροφορίες σχετικά με την αναθέτουσα αρχή/αναθέτοντα φορέα¹ και τη διαδικασία ανάθεσης

Παροχή πληροφοριών δημοσίευσης σε εθνικό επίπεδο, με τις οποίες είναι δυνατή η αδιαμφισβήτητη ταυτοποίηση της διαδικασίας σύναψης δημόσιας σύμβασης:

A: Ονομασία, διεύθυνση και στοιχεία επικοινωνίας της αναθέτουσας αρχής (αα)/ αναθέτοντα φορέα (αφ)

- Ονομασία: [ΔΗΜΟΣ ΘΕΣΣΑΛΟΝΙΚΗΣ]
- Κωδικός Αναθέτουσας Αρχής / Αναθέτοντα Φορέα ΚΗΜΔΗΣ : [6114]
- Ταχυδρομική διεύθυνση / Πόλη / Ταχ. Κωδικός: [ΒΑΣ. ΓΕΩΡΓΙΟΥ Α΄ 1, ΘΕΣ/ΝΙΚΗ, 546 40]
- Αρμόδιος για πληροφορίες: [κ. Αστεριάδης Αστέριος]
- Τηλέφωνο: [231 331 83 09]
- Ηλ. ταχυδρομείο: [a.asteriadis@thessaloniki.gr]
- Διεύθυνση στο Διαδίκτυο (διεύθυνση δικτυακού τόπου) (εάν υπάρχει): [www.thessaloniki.gr]

B: Πληροφορίες σχετικά με τη διαδικασία σύναψης σύμβασης

- Τίτλος ή σύντομη περιγραφή της δημόσιας σύμβασης (συμπεριλαμβανομένου του σχετικού CPV): «**ΑΝΑΚΑΤΑΣΚΕΥΗ ΚΟΙΝΟΧΡΗΣΤΩΝ ΧΩΡΩΝ Κ ΠΕΖΟΔΡΟΜΙΩΝ ΑΝΩ ΠΟΛΗΣ**» – Τ.Π. **CPV: 45233141-9**
- Κωδικός στο ΚΗΜΔΗΣ: [.....]
- Η σύμβαση αναφέρεται σε έργα, προμήθειες, ή υπηρεσίες : [ΕΡΓΟ]
- Εφόσον υφίστανται, ένδειξη ύπαρξης σχετικών τμημάτων : [.....]
- Αριθμός αναφοράς που αποδίδεται στον φάκελο από την αναθέτουσα αρχή (εάν υπάρχει): [.....]

ΟΛΕΣ ΟΙ ΥΠΟΛΟΙΠΕΣ ΠΛΗΡΟΦΟΡΙΕΣ ΣΕ ΚΑΘΕ ΕΝΟΤΗΤΑ ΤΟΥ ΤΕΥΔ ΘΑ ΠΡΕΠΕΙ ΝΑ ΣΥΜΠΛΗΡΩΘΟΥΝ ΑΠΟ ΤΟΝ ΟΙΚΟΝΟΜΙΚΟ ΦΟΡΕΑ

Μέρος II: Πληροφορίες σχετικά με τον οικονομικό φορέα**A: Πληροφορίες σχετικά με τον οικονομικό φορέα**

Στοιχεία αναγνώρισης:	Απάντηση:
Πλήρης Επωνυμία:	[]
Αριθμός φορολογικού μητρώου (ΑΦΜ): Εάν δεν υπάρχει ΑΦΜ στη χώρα εγκατάστασης του οικονομικού φορέα, αναφέρετε άλλον εθνικό αριθμό ταυτοποίησης, εφόσον απαιτείται και υπάρχει	[]
Ταχυδρομική διεύθυνση:	[.....]
Αρμόδιος ή αρμόδιοι ² :	[.....]
Τηλέφωνο:	[.....]
Ηλ. ταχυδρομείο:	[.....]
Διεύθυνση στο Διαδίκτυο (διεύθυνση δικτυακού τόπου) (εάν υπάρχει):	[.....]
Γενικές πληροφορίες:	Απάντηση:
Ο οικονομικός φορέας είναι πολύ μικρή, μικρή ή μεσαία επιχείρηση ³ ;	
Μόνο σε περίπτωση προμήθειας κατ' αποκλειστικότητα, του άρθρου 20: ο οικονομικός φορέας είναι προστατευόμενο εργαστήριο, «κοινωνική επιχείρηση»⁴ ή προβλέπει την εκτέλεση συμβάσεων στο πλαίσιο προγραμμάτων προστατευόμενης απασχόλησης;	[] Ναι [] Όχι
Εάν ναι, ποιο είναι το αντίστοιχο ποσοστό των εργαζομένων με αναπηρία ή μειονεκτούντων εργαζομένων;	[.....]
Εφόσον απαιτείται, προσδιορίστε σε ποια κατηγορία ή κατηγορίες εργαζομένων με αναπηρία ή μειονεκτούντων εργαζομένων ανήκουν οι απασχολούμενοι.	[.....] [.....]
Κατά περίπτωση, ο οικονομικός φορέας είναι εγγεγραμμένος σε επίσημο κατάλογο/Μητρώο εγκεκριμένων οικονομικών φορέων ή διαθέτει ισοδύναμο πιστοποιητικό (π.χ. βάσει εθνικού συστήματος (προ)επιλογής);	[] Ναι [] Όχι [] Άνευ αντικειμένου
Εάν ναι: Απαντήστε στα υπόλοιπα τμήματα της παρούσας ενότητας, στην ενότητα Β και, όπου απαιτείται, στην ενότητα Γ του παρόντος μέρους, συμπληρώστε το μέρος V κατά περίπτωση, και σε κάθε περίπτωση συμπληρώστε και υπογράψτε το μέρος VI.	

<p>α) Αναφέρετε την ονομασία του καταλόγου ή του πιστοποιητικού και τον σχετικό αριθμό εγγραφής ή πιστοποίησης, κατά περίπτωση:</p> <p>β) Εάν το πιστοποιητικό εγγραφής ή η πιστοποίηση διατίθεται ηλεκτρονικά, αναφέρετε:</p> <p>γ) Αναφέρετε τα δικαιολογητικά στα οποία βασίζεται η εγγραφή ή η πιστοποίηση και, κατά περίπτωση, την κατάταξη στον επίσημο κατάλογο⁵:</p> <p>δ) Η εγγραφή ή η πιστοποίηση καλύπτει όλα τα απαιτούμενα κριτήρια επιλογής; Εάν όχι: Επιπροσθέτως, _____ συμπληρώστε _____ τις πληροφορίες που λείπουν στο μέρος IV, ενότητες Α, Β, Γ, ή Δ κατά περίπτωση ΜΟΝΟ εφόσον αυτό απαιτείται στη σχετική διακήρυξη ή στα έγγραφα της σύμβασης:</p> <p>ε) Ο οικονομικός φορέας θα είναι σε θέση να προσκομίσει βεβαίωση πληρωμής εισφορών κοινωνικής ασφάλισης και φόρων ή να παράσχει πληροφορίες που θα δίνουν τη δυνατότητα στην αναθέτουσα αρχή ή στον αναθέτοντα φορέα να τη λάβει απευθείας μέσω πρόσβασης σε εθνική βάση δεδομένων σε οποιοδήποτε κράτος μέλος αυτή διατίθεται δωρεάν; Εάν η σχετική τεκμηρίωση διατίθεται ηλεκτρονικά, αναφέρετε:</p>	<p>α) [.....]</p> <p>β) (διαδικτυακή διεύθυνση, αρχή ή φορέας έκδοσης, επακριβή στοιχεία αναφοράς των εγγράφων):[.....][.....][.....][.....]</p> <p>γ) [.....]</p> <p>δ) <input type="checkbox"/> Ναι <input type="checkbox"/> Όχι</p> <p>ε) <input type="checkbox"/> Ναι <input type="checkbox"/> Όχι</p> <p>(διαδικτυακή διεύθυνση, αρχή ή φορέας έκδοσης, επακριβή στοιχεία αναφοράς των εγγράφων): [.....][.....][.....][.....]</p>
<p>Τρόπος συμμετοχής:</p>	<p>Απάντηση:</p>
<p>Ο οικονομικός φορέας συμμετέχει στη διαδικασία σύναψης δημόσιας σύμβασης από κοινού με άλλους⁶;</p>	<p><input type="checkbox"/> Ναι <input type="checkbox"/> Όχι</p>
<p>Εάν ναι, μεριμνήστε για την υποβολή χωριστού εντύπου ΤΕΥΔ από τους άλλους εμπλεκόμενους οικονομικούς φορείς.</p>	
<p>Εάν ναι:</p> <p>α) Αναφέρετε τον ρόλο του οικονομικού φορέα στην ένωση ή κοινοπραξία (επικεφαλής, υπεύθυνος για συγκεκριμένα καθήκοντα ...):</p> <p>β) Προσδιορίστε τους άλλους οικονομικούς φορείς που συμμετέχουν από κοινού στη διαδικασία σύναψης δημόσιας σύμβασης:</p> <p>γ) Κατά περίπτωση, επωνυμία της συμμετέχουσας ένωσης ή κοινοπραξίας.</p>	<p>α) [.....]</p> <p>β) [.....]</p> <p>γ) [.....]</p>

18PROC002808569 2018-03-15

Τμήματα	Απάντηση:
Κατά περίπτωση, αναφορά του τμήματος ή των τμημάτων για τα οποία ο οικονομικός φορέας επιθυμεί να υποβάλει προσφορά.	[]

Β: Πληροφορίες σχετικά με τους νόμιμους εκπροσώπους του οικονομικού φορέα

Κατά περίπτωση, αναφέρετε το όνομα και τη διεύθυνση του προσώπου ή των προσώπων που είναι αρμόδια/εξουσιοδοτημένα να εκπροσωπούν τον οικονομικό φορέα για τους σκοπούς της παρούσας διαδικασίας ανάθεσης δημόσιας σύμβασης:

Εκπροσώπηση, εάν υπάρχει:	Απάντηση:
Όνοματεπώνυμο	[.....]
συνοδευόμενο από την ημερομηνία και τον τόπο γέννησης εφόσον απαιτείται:	[.....]
Θέση/Ενεργών υπό την ιδιότητα	[.....]
Ταχυδρομική διεύθυνση:	[.....]
Τηλέφωνο:	[.....]
Ηλ. ταχυδρομείο:	[.....]
Εάν χρειάζεται, δώστε λεπτομερή στοιχεία σχετικά με την εκπροσώπηση (τις μορφές της, την έκταση, τον σκοπό ...):	[.....]

Γ: Πληροφορίες σχετικά με τη στήριξη στις ικανότητες άλλων ΦΟΡΕΩΝ⁷

Στήριξη:	Απάντηση:
Ο οικονομικός φορέας στηρίζεται στις ικανότητες άλλων οικονομικών φορέων προκειμένου να ανταποκριθεί στα κριτήρια επιλογής που καθορίζονται στο μέρος IV και στα (τυχόν) κριτήρια και κανόνες που καθορίζονται στο μέρος V κατωτέρω;	<input type="checkbox"/> Ναι <input type="checkbox"/> Όχι

Εάν ναι, επισυνάψτε χωριστό έντυπο ΤΕΥΔ με τις πληροφορίες που απαιτούνται σύμφωνα με τις ενότητες Α και Β του παρόντος μέρους και σύμφωνα με το μέρος III, για κάθε ένα από τους σχετικούς φορείς, δεόντως συμπληρωμένο και υπογεγραμμένο από τους νομίμους εκπροσώπους αυτών.

Επισημαίνεται ότι θα πρέπει να περιλαμβάνονται επίσης το τεχνικό προσωπικό ή οι τεχνικές υπηρεσίες, είτε ανήκουν απευθείας στην επιχείρηση του οικονομικού φορέα είτε όχι, ιδίως οι υπεύθυνοι για τον έλεγχο της ποιότητας και, όταν πρόκειται για δημόσιες συμβάσεις έργων, το τεχνικό προσωπικό ή οι τεχνικές υπηρεσίες που θα έχει στη διάθεσή του ο οικονομικός φορέας για την εκτέλεση της σύμβασης.

Εφόσον είναι σχετικές για την ειδική ικανότητα ή ικανότητες στις οποίες στηρίζεται ο οικονομικός φορέας, παρακαλείσθε να συμπεριλάβετε τις πληροφορίες που απαιτούνται σύμφωνα με τα μέρη IV και V για κάθε ένα από τους οικονομικούς φορείς.

Δ: Πληροφορίες σχετικά με υπεργολάβους στην ικανότητα των οποίων δεν στηρίζεται ο
οικονομικός φορέας

(Η παρούσα ενότητα συμπληρώνεται μόνον εφόσον οι σχετικές πληροφορίες απαιτούνται ρητώς από την αναθέτουσα αρχή ή τον αναθέτοντα φορέα)

Υπεργολαβική ανάθεση :	Απάντηση:
Ο οικονομικός φορέας προτίθεται να αναθέσει οποιοδήποτε μέρος της σύμβασης σε τρίτους υπό μορφή υπεργολαβίας;	<input type="checkbox"/> Ναι <input type="checkbox"/> Όχι Εάν ναι παραθέστε κατάλογο των προτεινόμενων υπεργολάβων και το ποσοστό της σύμβασης που θα αναλάβουν: [...]

Εάν η αναθέτουσα αρχή ή ο αναθέτων φορέας ζητούν ρητώς αυτές τις πληροφορίες (κατ' εφαρμογή του άρθρου 131 παρ. 5 ή εφόσον ο προσφέρων / υποψήφιος οικονομικός φορέας προτίθεται να αναθέσει σε τρίτους υπό μορφή υπεργολαβίας τμήμα της σύμβασης που υπερβαίνει το ποσοστό του 30% της συνολικής αξίας της σύμβασης σύμφωνα με το άρθρο 131 παρ. 6 και 7, επιπλέον των πληροφοριών που προβλέπονται στην παρούσα ενότητα, παρακαλείσθε να παράσχετε τις πληροφορίες που απαιτούνται σύμφωνα με τις ενότητες Α και Β του παρόντος μέρους και σύμφωνα με το μέρος ΙΙΙ για κάθε υπεργολάβο (ή κατηγορία υπεργολάβων).

Μέρος III: Λόγοι αποκλεισμού**A: Λόγοι αποκλεισμού που σχετίζονται με ποινικές καταδίκες⁸**

Στο άρθρο 73 παρ. 1 ορίζονται οι ακόλουθοι λόγοι αποκλεισμού:

1. συμμετοχή σε **εγκληματική οργάνωση**⁹.
2. **δωροδοκία**^{10,11}.
3. **απάτη**¹².
4. **τρομοκρατικά εγκλήματα ή εγκλήματα συνδεδεμένα με τρομοκρατικές δραστηριότητες**¹³.
5. **νομιμοποίηση εσόδων από παράνομες δραστηριότητες ή χρηματοδότηση της τρομοκρατίας**¹⁴.
6. **παιδική εργασία και άλλες μορφές εμπορίας ανθρώπων**¹⁵.

Λόγοι που σχετίζονται με ποινικές καταδίκες:	Απάντηση:
Υπάρχει αμετάκλητη καταδικαστική απόφαση εις βάρος του οικονομικού φορέα ή οποιοδήποτε προσώπου ¹⁶ το οποίο είναι μέλος του διοικητικού, διευθυντικού ή εποπτικού του οργάνου ή έχει εξουσία εκπροσώπησης, λήψης αποφάσεων ή ελέγχου σε αυτό για έναν από τους λόγους που παρατίθενται ανωτέρω (σημεία 1-6), ή καταδικαστική απόφαση η οποία έχει εκδοθεί πριν από πέντε έτη κατά το μέγιστο ή στην οποία έχει οριστεί απευθείας περίοδος αποκλεισμού που εξακολουθεί να ισχύει;	<input type="checkbox"/> Ναι <input type="checkbox"/> Όχι <i>Εάν η σχετική τεκμηρίωση διατίθεται ηλεκτρονικά, αναφέρετε: (διαδικτυακή διεύθυνση, αρχή ή φορέας έκδοσης, επακριβή στοιχεία αναφοράς των εγγράφων):</i> [.....][.....][.....][.....] ¹⁷
Εάν ναι, αναφέρετε¹⁸: α) Ημερομηνία της καταδικαστικής απόφασης προσδιορίζοντας ποιο από τα σημεία 1 έως 6 αφορά και τον λόγο ή τους λόγους της καταδίκης, β) Προσδιορίστε ποιος έχει καταδικαστεί []· γ) Εάν ορίζεται απευθείας στην καταδικαστική απόφαση:	α) Ημερομηνία:[], σημείο(-α): [], λόγος(-οι):[] β) [.....] γ) Διάρκεια της περιόδου αποκλεισμού [.....] και σχετικό(-ά) σημείο(-α) [] <i>Εάν η σχετική τεκμηρίωση διατίθεται ηλεκτρονικά, αναφέρετε: (διαδικτυακή</i>

	<p>διεύθυνση, αρχή ή φορέας έκδοσης, επακριβή στοιχεία αναφοράς των εγγράφων): [.....][.....][.....][.....]¹⁹</p>
<p>Σε περίπτωση καταδικαστικής απόφασης, ο οικονομικός φορέας έχει λάβει μέτρα που να αποδεικνύουν την αξιοπιστία του παρά την ύπαρξη σχετικού λόγου αποκλεισμού («αυτοκάθαρση»)²⁰;</p>	<p><input type="checkbox"/> Ναι <input type="checkbox"/> Όχι</p>
<p>Εάν ναι, περιγράψτε τα μέτρα που λήφθηκαν²¹:</p>	<p>[.....]</p>

B: Λόγοι που σχετίζονται με την καταβολή φόρων ή εισφορών κοινωνικής ασφάλισης

Πληρωμή φόρων ή εισφορών κοινωνικής ασφάλισης:	Απάντηση:	
1) Ο οικονομικός φορέας έχει εκπληρώσει όλες τις υποχρεώσεις του όσον αφορά την πληρωμή φόρων ή εισφορών κοινωνικής ασφάλισης ²² , στην Ελλάδα και στη χώρα στην οποία είναι τυχόν εγκατεστημένος ;	[] Ναι [] Όχι	
<p>Εάν όχι αναφέρετε:</p> <p>α) Χώρα ή κράτος μέλος για το οποίο πρόκειται:</p> <p>β) Ποιο είναι το σχετικό ποσό;</p> <p>γ) Πως διαπιστώθηκε η αθέτηση των υποχρεώσεων;</p> <p>1) Μέσω δικαστικής ή διοικητικής απόφασης;</p> <p>- Η εν λόγω απόφαση είναι τελεσίδικη και δεσμευτική;</p> <p>- Αναφέρατε την ημερομηνία καταδίκης ή έκδοσης απόφασης</p> <p>- Σε περίπτωση καταδικαστικής απόφασης, εφόσον ορίζεται απευθείας σε αυτήν, τη διάρκεια της περιόδου αποκλεισμού:</p> <p>2) Με άλλα μέσα; Διευκρινήστε:</p> <p>δ) Ο οικονομικός φορέας έχει εκπληρώσει τις υποχρεώσεις του είτε καταβάλλοντας τους φόρους ή τις εισφορές κοινωνικής ασφάλισης που οφείλει συμπεριλαμβανόμενων κατά περίπτωση, των δεδουλευμένων τόκων ή των προστίμων, είτε υπαγόμενος σε δεσμευτικό διακανονισμό για την καταβολή τους ;²³</p>	ΦΟΡΟΙ	ΕΙΣΦΟΡΕΣ ΚΟΙΝΩΝΙΚΗΣ ΑΣΦΑΛΙΣΗΣ
	<p>α)[.....].</p> <p>β)[.....]</p> <p>γ.1) [] Ναι [] Όχι -[] Ναι [] Όχι</p> <p>-[.....].</p> <p>-[.....].</p> <p>γ.2)[.....].</p> <p>δ) [] Ναι [] Όχι</p> <p>Εάν ναι, να αναφερθούν λεπτομερείς πληροφορίες [.....]</p>	<p>α)[.....].</p> <p>β)[.....]</p> <p>γ.1) [] Ναι [] Όχι -[] Ναι [] Όχι</p> <p>-[.....].</p> <p>-[.....].</p> <p>γ.2)[.....].</p> <p>δ) [] Ναι [] Όχι</p> <p>Εάν ναι, να αναφερθούν λεπτομερείς πληροφορίες [.....]</p>
Εάν η σχετική τεκμηρίωση όσον αφορά την καταβολή των φόρων ή εισφορών κοινωνικής ασφάλισης διατίθεται ηλεκτρονικά, αναφέρετε:	(διαδικτυακή διεύθυνση, αρχή ή φορέας έκδοσης, επακριβή στοιχεία αναφοράς των εγγράφων): ²⁴ [.....][.....][.....]	

Γ: Λόγοι που σχετίζονται με αφερεγγυότητα, σύγκρουση συμφερόντων ή επαγγελματικό παράπτωμα

Πληροφορίες σχετικά με πιθανή αφερεγγυότητα, σύγκρουση συμφερόντων ή επαγγελματικό παράπτωμα	Απάντηση:
<p>Ο οικονομικός φορέας έχει, εν γνώσει του, αθετήσει τις υποχρεώσεις του στους τομείς του περιβαλλοντικού, κοινωνικού και εργατικού δικαίου²⁵;</p>	<p><input type="checkbox"/> Ναι <input type="checkbox"/> Όχι</p> <p>Εάν ναι, ο οικονομικός φορέας έχει λάβει μέτρα που να αποδεικνύουν την αξιοπιστία του παρά την ύπαρξη αυτού του λόγου αποκλεισμού («αυτοκάθαρση»);</p> <p><input type="checkbox"/> Ναι <input type="checkbox"/> Όχι</p> <p>Εάν το έχει πράξει, περιγράψτε τα μέτρα που λήφθηκαν: [.....]</p>
<p>Βρίσκεται ο οικονομικός φορέας σε οποιαδήποτε από τις ακόλουθες καταστάσεις²⁶:</p> <p>α) πτώχευση, ή</p> <p>β) διαδικασία εξυγίανσης, ή</p> <p>γ) ειδική εκκαθάριση, ή</p> <p>δ) αναγκαστική διαχείριση από εκκαθαριστή ή από το δικαστήριο, ή</p> <p>ε) έχει υπαχθεί σε διαδικασία πτωχευτικού συμβιβασμού, ή</p> <p>στ) αναστολή επιχειρηματικών δραστηριοτήτων, ή</p> <p>ζ) σε οποιαδήποτε ανάλογη κατάσταση προκύπτουσα από παρόμοια διαδικασία προβλεπόμενη σε εθνικές διατάξεις νόμου</p> <p>Εάν ναι:</p> <p>- Παραθέστε λεπτομερή στοιχεία:</p> <p>- Διευκρινίστε τους λόγους για τους οποίους ωστόσο ο οικονομικός φορέας, θα δύναται να εκτελέσει τη σύμβαση, λαμβανόμενης υπόψη της εφαρμοστέας εθνικής νομοθεσίας και των μέτρων σχετικά με τη συνέχιση της επιχειρηματικής του λειτουργίας υπό αυτές αυτές τις περιστάσεις²⁷</p> <p>Εάν η σχετική τεκμηρίωση διατίθεται ηλεκτρονικά, αναφέρετε:</p>	<p><input type="checkbox"/> Ναι <input type="checkbox"/> Όχι</p> <p>-[.....]</p> <p>-[.....]</p> <p>(διαδικτυακή διεύθυνση, αρχή ή φορέας έκδοσης, επακριβή στοιχεία αναφοράς των εγγράφων): [.....][.....][.....]</p>
<p>Έχει διαπράξει ο οικονομικός φορέας σοβαρό επαγγελματικό παράπτωμα²⁸;</p> <p>Εάν ναι, να αναφερθούν λεπτομερείς</p>	<p><input type="checkbox"/> Ναι <input type="checkbox"/> Όχι</p> <p>[.....]</p>

<p>πληροφορίες:</p>	<p>Εάν ναι, έχει λάβει ο οικονομικός φορέας μέτρα αυτοκάθαρσης; <input type="checkbox"/> Ναι <input type="checkbox"/> Όχι Εάν το έχει πράξει, περιγράψτε τα μέτρα που λήφθηκαν: [.....]</p>
<p>Έχει συνάψει ο οικονομικός φορέας συμφωνίες με άλλους οικονομικούς φορείς με σκοπό τη στρέβλωση του ανταγωνισμού; Εάν ναι, να αναφερθούν λεπτομερείς πληροφορίες:</p>	<p><input type="checkbox"/> Ναι <input type="checkbox"/> Όχι [.....]</p> <p>Εάν ναι, έχει λάβει ο οικονομικός φορέας μέτρα αυτοκάθαρσης; <input type="checkbox"/> Ναι <input type="checkbox"/> Όχι Εάν το έχει πράξει, περιγράψτε τα μέτρα που λήφθηκαν: [.....]</p>
<p>Γνωρίζει ο οικονομικός φορέας την ύπαρξη τυχόν σύγκρουσης συμφερόντων²⁹, λόγω της συμμετοχής του στη διαδικασία ανάθεσης της σύμβασης; Εάν ναι, να αναφερθούν λεπτομερείς πληροφορίες:</p>	<p><input type="checkbox"/> Ναι <input type="checkbox"/> Όχι</p> <p>[.....]</p>
<p>Έχει παράσχει ο οικονομικός φορέας ή επιχείρηση συνδεδεμένη με αυτόν συμβουλές στην αναθέτουσα αρχή ή στον αναθέτοντα φορέα ή έχει με άλλο τρόπο αναμειχθεί στην προετοιμασία της διαδικασίας σύναψης της σύμβασης³⁰; Εάν ναι, να αναφερθούν λεπτομερείς πληροφορίες:</p>	<p><input type="checkbox"/> Ναι <input type="checkbox"/> Όχι</p> <p>[.....]</p>
<p>Έχει επιδείξει ο οικονομικός φορέας σοβαρή ή επαναλαμβανόμενη πλημμέλεια²¹ κατά την εκτέλεση ουσιώδους απαίτησης στο πλαίσιο προηγούμενης δημόσιας σύμβασης, προηγούμενης σύμβασης με αναθέτοντα φορέα ή προηγούμενης σύμβασης παραχώρησης που είχε ως αποτέλεσμα την πρόωρη καταγγελία της προηγούμενης σύμβασης, αποζημιώσεις ή άλλες παρόμοιες κυρώσεις;</p> <p>Εάν ναι, να αναφερθούν λεπτομερείς πληροφορίες:</p>	<p><input type="checkbox"/> Ναι <input type="checkbox"/> Όχι</p> <p>[.....]</p>
	<p>Εάν ναι, έχει λάβει ο οικονομικός φορέας μέτρα αυτοκάθαρσης;</p> <input type="checkbox"/> Ναι <input type="checkbox"/> Όχι

	<p>Εάν το έχει πράξει, περιγράψτε τα μέτρα που λήφθηκαν: [.....]</p>
<p>Μπορεί ο οικονομικός φορέας να επιβεβαιώσει ότι:</p> <p>α) δεν έχει κριθεί ένοχος σοβαρών ψευδών δηλώσεων κατά την παροχή των πληροφοριών που απαιτούνται για την εξακρίβωση της απουσίας των λόγων αποκλεισμού ή την πλήρωση των κριτηρίων επιλογής,</p> <p>β) δεν έχει αποκρύψει τις πληροφορίες αυτές,</p> <p>γ) ήταν σε θέση να υποβάλλει χωρίς καθυστέρηση τα δικαιολογητικά που απαιτούνται από την αναθέτουσα αρχή/αναθέτοντα φορέα</p> <p>δ) δεν έχει επιχειρήσει να επηρεάσει με αθέμιτο τρόπο τη διαδικασία λήψης αποφάσεων της αναθέτουσας αρχής ή του αναθέτοντα φορέα, να αποκτήσει εμπιστευτικές πληροφορίες που ενδέχεται να του αποφέρουν αθέμιτο πλεονέκτημα στη διαδικασία ανάθεσης ή να παράσχει εξ αμελείας παραπλανητικές πληροφορίες που ενδέχεται να επηρεάσουν ουσιαδώς τις αποφάσεις που αφορούν τον αποκλεισμό, την επιλογή ή την ανάθεση;</p>	<p><input type="checkbox"/> Ναι <input type="checkbox"/> Όχι</p>

Δ. ΑΛΛΟΙ ΛΟΓΟΙ ΑΠΟΚΛΕΙΣΜΟΥ

<p>Ονομαστικοποίηση μετοχών εταιρειών που συνάπτουν δημόσιες συμβάσεις Άρθρο 8 παρ. 4 ν. 3310/2005²² :</p>	<p>Απάντηση:</p>
<p>Συντρέχουν οι προϋποθέσεις εφαρμογής της παρ. 4 του άρθρου 8 του ν. 3310/2005 ;</p>	<p><input type="checkbox"/> Ναι <input type="checkbox"/> Όχι</p> <p><i>(διαδικτυακή διεύθυνση, αρχή ή φορέας έκδοσης, επακριβή στοιχεία αναφοράς των εγγράφων): [.....][.....][.....]</i></p> <p>Εάν ναι, έχει λάβει ο οικονομικός φορέας μέτρα αυτοκάθαρσης:-</p> <p><input type="checkbox"/> Ναι <input type="checkbox"/> Όχι</p> <p>Εάν το έχει πράξει, περιγράψτε τα μέτρα που λήφθηκαν:-</p> <p>[.....]</p>

Μέρος IV: Κριτήρια επιλογής

Όσον αφορά τα κριτήρια επιλογής (ενότητα α ή ενότητες Α έως Δ του παρόντος μέρους), ο οικονομικός φορέας δηλώνει ότι:

α: Γενική ένδειξη για όλα τα κριτήρια επιλογής

Ο οικονομικός φορέας πρέπει να συμπληρώσει αυτό το πεδίο μόνο στην περίπτωση που η αναθέτουσα αρχή ή ο αναθέτων φορέας έχει δηλώσει στη σχετική διακήρυξη ή στην πρόσκληση ή στα έγγραφα της σύμβασης που αναφέρονται στην διακήρυξη, ότι ο οικονομικός φορέας μπορεί να συμπληρώσει μόνο την Ενότητα α του Μέρους IV χωρίς να υποχρεούται να συμπληρώσει οποιαδήποτε άλλη ενότητα του Μέρους IV:

<i>Εκπλήρωση όλων των απαιτούμενων κριτηρίων επιλογής</i>	<i>Απάντηση</i>
Πληροί όλα τα απαιτούμενα κριτήρια επιλογής;	<input type="checkbox"/> Ναι <input type="checkbox"/> Όχι

A: Καταλληλότητα

Ο οικονομικός φορέας πρέπει να παράσχει πληροφορίες μόνον όταν τα σχετικά κριτήρια επιλογής έχουν προσδιοριστεί από την αναθέτουσα αρχή ή τον αναθέτοντα φορέα στη σχετική διακήρυξη ή στην πρόσκληση ή στα έγγραφα της σύμβασης που αναφέρονται στην διακήρυξη.

<i>Καταλληλότητα</i>	<i>Απάντηση</i>
<p>1) Ο οικονομικός φορέας είναι εγγεγραμμένος στα σχετικά επαγγελματικά ή εμπορικά μητρώα που τηρούνται στην Ελλάδα ή στο κράτος μέλος εγκατάστασής³³; του: <i>Εάν η σχετική τεκμηρίωση διατίθεται ηλεκτρονικά, αναφέρετε:</i></p>	<p>[...] <i>(διαδικτυακή διεύθυνση, αρχή ή φορέας έκδοσης, επακριβή στοιχεία αναφοράς των εγγράφων):</i> [.....][.....][.....]</p>
<p>2) Για συμβάσεις υπηρεσιών: Χρειάζεται ειδική έγκριση ή να είναι ο οικονομικός φορέας μέλος συγκεκριμένου οργανισμού για να έχει τη δυνατότητα να παράσχει τις σχετικές υπηρεσίες στη χώρα εγκατάστασής του <i>Εάν η σχετική τεκμηρίωση διατίθεται ηλεκτρονικά, αναφέρετε:</i></p>	<p><input type="checkbox"/> Ναι <input type="checkbox"/> Όχι Εάν ναι, διευκρινίστε για ποια πρόκειται και δηλώστε αν τη διαθέτει ο οικονομικός φορέας:- [...] <input type="checkbox"/> Ναι <input type="checkbox"/> Όχι <i>(διαδικτυακή διεύθυνση, αρχή ή φορέας έκδοσης, επακριβή στοιχεία αναφοράς των εγγράφων):-</i> [.....][.....][.....]</p>

B: Οικονομική και χρηματοοικονομική επάρκεια

Ο οικονομικός φορέας πρέπει να παράσχει πληροφορίες μόνον όταν τα σχετικά κριτήρια επιλογής έχουν προσδιοριστεί από την αναθέτουσα αρχή ή τον αναθέτοντα φορέα στη σχετική διακήρυξη ή στην πρόσκληση ή στα έγγραφα της σύμβασης που αναφέρονται στην διακήρυξη.

Οικονομική και χρηματοοικονομική επάρκεια	Απάντηση:
<p>1α) Ο («γενικός») ετήσιος κύκλος εργασιών του οικονομικού φορέα για τον αριθμό οικονομικών ετών που απαιτούνται στη σχετική διακήρυξη ή στην πρόσκληση ή στα έγγραφα της σύμβασης:</p> <p>και/ή,</p> <p>1β) Ο μέσος ετήσιος κύκλος εργασιών του οικονομικού φορέα για τον αριθμό ετών που απαιτούνται στη σχετική διακήρυξη ή στην πρόσκληση ή στα έγγραφα της σύμβασης είναι ο εξής³⁴:</p> <p><i>Εάν η σχετική τεκμηρίωση διατίθεται ηλεκτρονικά, αναφέρετε:</i></p>	<p>έτος: [.....] κύκλος εργασιών:[.....][...]νόμισμα έτος: [.....] κύκλος εργασιών:[.....][...]νόμισμα έτος: [.....] κύκλος εργασιών:[.....][...]νόμισμα</p> <p>(αριθμός ετών, μέσος κύκλος εργασιών):- [.....],[.....][...]νόμισμα</p> <p>(διαδικτυακή διεύθυνση, αρχή ή φορέας έκδοσης, επακριβή στοιχεία αναφοράς των εγγράφων):- [.....][.....][.....]</p>
<p>2α) Ο ετήσιος («ειδικός») κύκλος εργασιών του οικονομικού φορέα στον επιχειρηματικό τομέα που καλύπτεται από τη σύμβαση και προσδιορίζεται στη σχετική διακήρυξη ή στην πρόσκληση ή στα έγγραφα της σύμβασης για τον αριθμό οικονομικών ετών που απαιτούνται είναι ο εξής:</p> <p>και/ή,</p> <p>2β) Ο μέσος ετήσιος κύκλος εργασιών του οικονομικού φορέα στον τομέα και για τον αριθμό ετών που απαιτούνται στη σχετική διακήρυξη ή στην πρόσκληση ή στα έγγραφα της σύμβασης είναι ο εξής³⁵:</p> <p><i>Εάν η σχετική τεκμηρίωση διατίθεται ηλεκτρονικά, αναφέρετε:</i></p>	<p>έτος: [.....] κύκλος εργασιών: [.....][...] νόμισμα έτος: [.....] κύκλος εργασιών: [.....][...] νόμισμα έτος: [.....] κύκλος εργασιών: [.....][...] νόμισμα</p> <p>(αριθμός ετών, μέσος κύκλος εργασιών):- [.....],[.....][...] νόμισμα</p> <p>(διαδικτυακή διεύθυνση, αρχή ή φορέας έκδοσης, επακριβή στοιχεία αναφοράς των εγγράφων):- [.....][.....][.....]</p>
<p>3) Σε περίπτωση που οι πληροφορίες σχετικά με τον κύκλο εργασιών (γενικό ή ειδικό) δεν είναι διαθέσιμες για ολόκληρη την απαιτούμενη περίοδο, αναφέρετε την ημερομηνία που ιδρύθηκε ή άρχισε τις δραστηριότητές του ο οικονομικός φορέας:</p>	<p>[.....]</p>
<p>4)Όσον αφορά τις χρηματοοικονομικές</p>	<p>(προσδιορισμός της απαιτούμενης αναλογίας-</p>

<p>αναλογίες²⁶ που ορίζονται στη σχετική διακήρυξη ή στην πρόσκληση ή στα έγγραφα της σύμβασης, ο οικονομικός φορέας δηλώνει ότι οι πραγματικές τιμές των απαιτούμενων αναλογιών έχουν ως εξής:</p> <p>Εάν η σχετική τεκμηρίωση διατίθεται ηλεκτρονικά, αναφέρετε:</p>	<p>αναλογία μεταξύ x και y²⁷ και η αντίστοιχη αξία)</p> <p>(διαδικτυακή διεύθυνση, αρχή ή φορέας έκδοσης, επακριβή στοιχεία αναφοράς των εγγράφων):-</p> <p>{.....}{.....}{.....}</p>
<p>5) Το ασφαλισμένο ποσό στην ασφαλιστική κάλυψη επαγγελματικών κινδύνων του οικονομικού φορέα είναι το εξής:</p> <p>Εάν οι εν λόγω πληροφορίες διατίθενται ηλεκτρονικά, αναφέρετε:</p>	<p>{.....}{...}νόμισμα</p> <p>(διαδικτυακή διεύθυνση, αρχή ή φορέας έκδοσης, επακριβή στοιχεία αναφοράς των εγγράφων):-</p> <p>{.....}{.....}{.....}</p>
<p>6) Όσον αφορά τις λοιπές οικονομικές ή χρηματοοικονομικές απαιτήσεις, οι οποίες (ενδέχεται να) έχουν προσδιοριστεί στη σχετική διακήρυξη ή στην πρόσκληση ή στα έγγραφα της σύμβασης, ο οικονομικός φορέας δηλώνει ότι:</p> <p>Εάν η σχετική τεκμηρίωση που ενδέχεται να έχει προσδιοριστεί στη σχετική προκήρυξη ή στα έγγραφα της σύμβασης διατίθεται ηλεκτρονικά, αναφέρετε:</p>	<p>{.....}</p> <p>(διαδικτυακή διεύθυνση, αρχή ή φορέας έκδοσης, επακριβή στοιχεία αναφοράς των εγγράφων):-</p> <p>{.....}{.....}{.....}</p>

Γ: Τεχνική και επαγγελματική ικανότητα

Ο οικονομικός φορέας πρέπει να παράσχει πληροφορίες μόνον όταν τα σχετικά κριτήρια επιλογής έχουν οριστεί από την αναθέτουσα αρχή ή τον αναθέτοντα φορέα στη σχετική διακήρυξη ή στην πρόσκληση ή στα έγγραφα της σύμβασης που αναφέρονται στη διακήρυξη .

Τεχνική και επαγγελματική ικανότητα	Απάντηση:								
<p>1α) Μόνο για τις δημόσιες συμβάσεις έργων: Κατά τη διάρκεια της περιόδου αναφοράς³⁸, ο οικονομικός φορέας έχει εκτελέσει τα ακόλουθα έργα του είδους που έχει προσδιοριστεί:</p> <p>Εάν η σχετική τεκμηρίωση όσον αφορά την καλή εκτέλεση και ολοκλήρωση των σημαντικότερων εργασιών διατίθεται ηλεκτρονικά, αναφέρετε:</p>	<p>Αριθμός ετών (η περίοδος αυτή προσδιορίζεται στη σχετική διακήρυξη ή στην πρόσκληση ή στα έγγραφα της σύμβασης που αναφέρονται στην διακήρυξη): [...] Έργα: [.....] (διαδικτυακή διεύθυνση, αρχή ή φορέας έκδοσης, επακριβή στοιχεία αναφοράς των εγγράφων): [.....][.....][.....]</p>								
<p>1β) Μόνο για δημόσιες συμβάσεις προμηθειών και δημόσιες συμβάσεις υπηρεσιών: Κατά τη διάρκεια της περιόδου αναφοράς³⁹, ο οικονομικός φορέας έχει προβεί στις ακόλουθες κυριότερες παραδόσεις αγαθών του είδους που έχει προσδιοριστεί ή έχει παράσχει τις ακόλουθες κυριότερες υπηρεσίες του είδους που έχει προσδιοριστεί: Κατά τη σύνταξη του σχετικού καταλόγου αναφέρετε τα ποσά, τις ημερομηνίες και τους παραλήπτες δημοσίους ή ιδιωτικούς⁴⁰:</p>	<p>Αριθμός ετών (η περίοδος αυτή προσδιορίζεται στη σχετική διακήρυξη ή στην πρόσκληση ή στα έγγραφα της σύμβασης που αναφέρονται στην διακήρυξη): [.....]</p> <table border="1" data-bbox="810 1021 1385 1093"> <thead> <tr> <th data-bbox="810 1021 954 1048">Περιγραφή</th> <th data-bbox="954 1021 1094 1048">ποσά</th> <th data-bbox="1094 1021 1235 1048">ημερομηνίες</th> <th data-bbox="1235 1021 1385 1048">παραλήπτες</th> </tr> </thead> <tbody> <tr> <td data-bbox="810 1048 954 1093"></td> <td data-bbox="954 1048 1094 1093"></td> <td data-bbox="1094 1048 1235 1093"></td> <td data-bbox="1235 1048 1385 1093"></td> </tr> </tbody> </table>	Περιγραφή	ποσά	ημερομηνίες	παραλήπτες				
Περιγραφή	ποσά	ημερομηνίες	παραλήπτες						
<p>2) Ο οικονομικός φορέας μπορεί να χρησιμοποιήσει το ακόλουθο τεχνικό προσωπικό ή τις ακόλουθες τεχνικές υπηρεσίες⁴¹, ιδίως τους υπεύθυνους για τον έλεγχο της ποιότητας: Στην περίπτωση δημόσιων συμβάσεων έργων, ο οικονομικός φορέας θα μπορεί να χρησιμοποιήσει το ακόλουθο τεχνικό προσωπικό ή τις ακόλουθες τεχνικές υπηρεσίες για την εκτέλεση του έργου:</p>	<p>[.....]</p> <p>[.....]</p>								
<p>3) Ο οικονομικός φορέας χρησιμοποιεί τον ακόλουθο τεχνικό εξοπλισμό και λαμβάνει τα ακόλουθα μέτρα για την διασφάλιση της ποιότητας και τα μέσα μελέτης και έρευνας που διαθέτει είναι τα ακόλουθα:</p>	<p>[.....]</p>								
<p>4) Ο οικονομικός φορέας θα μπορεί να εφαρμόσει τα ακόλουθα συστήματα διαχείρισης της αλυσίδας εφοδιασμού και</p>	<p>[.....]</p>								

ανίχνευσης κατά την εκτέλεση της σύμβασης:	
<p>5) Για σύνθετα προϊόντα ή υπηρεσίες που θα παρασχεθούν ή, κατ' εξαίρεση, για προϊόντα ή υπηρεσίες που πρέπει να ανταποκρίνονται σε κάποιον ιδιαίτερο σκοπό:</p> <p>Ο οικονομικός φορέας θα επιτρέπει τη διενέργεια ελέγχων⁴² όσον αφορά το παραγωγικό δυναμικό ή τις τεχνικές ικανότητες του οικονομικού φορέα και, εφόσον κρίνεται αναγκαίο, όσον αφορά τα μέσα μελέτης και έρευνας που αυτός διαθέτει καθώς και τα μέτρα που λαμβάνει για τον έλεγχο της ποιότητας;</p>	<input type="checkbox"/> Ναι <input type="checkbox"/> Όχι
<p>6) Οι ακόλουθοι τίτλοι σπουδών και επαγγελματικών προσόντων διατίθενται από:</p> <p>α) τον ίδιο τον πάροχο υπηρεσιών ή τον εργολάβο, και/ή (ανάλογα με τις απαιτήσεις που ορίζονται στη σχετική πρόσκληση ή διακήρυξη ή στα έγγραφα της σύμβασης)</p> <p>β) τα διευθυντικά στελέχη του:</p>	<p>α)[.....]</p> <p>β) [.....]</p>
<p>7) Ο οικονομικός φορέας θα μπορεί να εφαρμόζει τα ακόλουθα μέτρα περιβαλλοντικής διαχείρισης κατά την εκτέλεση της σύμβασης:</p>	[.....]
<p>8) Το μέσο ετήσιο εργατοϋπαλληλικό δυναμικό του οικονομικού φορέα και ο αριθμός των διευθυντικών στελεχών του κατά τα τελευταία τρία έτη ήταν τα εξής:-</p>	<p>Έτος, μέσο ετήσιο εργατοϋπαλληλικό προσωπικό:- [.....], [.....] [.....], [.....] [.....], [.....] Έτος, αριθμός διευθυντικών στελεχών: [.....], [.....] [.....], [.....] [.....], [.....]</p>
<p>9) Ο οικονομικός φορέας θα έχει στη διάθεσή του τα ακόλουθα μηχανήματα, εγκαταστάσεις και τεχνικό εξοπλισμό για την εκτέλεση της σύμβασης:</p>	[.....]
<p>10) Ο οικονομικός φορέας προτίθεται, να αναθέσει σε τρίτους υπό μορφή υπεργολαβίας⁴³ το ακόλουθο τμήμα (δηλ. ποσοστό) της σύμβασης:</p>	[.....]
<p>11) Για δημόσιες συμβάσεις προμηθειών:-</p> <p>Ο οικονομικός φορέας θα παράσχει τα απαιτούμενα δείγματα, περιγραφές ή φωτογραφίες των προϊόντων που θα</p>	<input type="checkbox"/> Ναι <input type="checkbox"/> Όχι

<p>προμηθεύσει, τα οποία δεν χρειάζεται να συνοδεύονται από πιστοποιητικά γνησιότητας. Κατά περίπτωση, ο οικονομικός φορέας δηλώνει περαιτέρω ότι θα προσκομίσει τα απαιτούμενα πιστοποιητικά γνησιότητας. Εάν η σχετική τεκμηρίωση διατίθεται ηλεκτρονικά, αναφέρετε:</p>	<p><input type="checkbox"/> Ναι <input type="checkbox"/> Όχι</p> <p>{διαδικτυακή διεύθυνση, αρχή ή φορέας έκδοσης, επακριβή στοιχεία αναφοράς των εγγράφων): [.....][.....][.....]}</p>
<p>12) Για δημόσιες συμβάσεις προμηθειών: Μπορεί ο οικονομικός φορέας να προσκομίσει τα απαιτούμενα πιστοποιητικά που έχουν εκδοθεί από επίσημα ιστιτούτα ελέγχου ποιότητας ή υπηρεσίες αναγνωρισμένων ικανοτήτων, με τα οποία βεβαιώνεται η καταλληλότητα των προϊόντων, επαληθευόμενη με παραπομπές στις τεχνικές προδιαγραφές ή σε πρότυπα, και τα οποία ορίζονται στη σχετική διακήρυξη ή στην πρόσκληση ή στα έγγραφα της σύμβασης που αναφέρονται στη διακήρυξη; Εάν όχι, εξηγήστε τους λόγους και αναφέρετε ποια άλλα αποδεικτικά μέσα μπορούν να προσκομιστούν: Εάν η σχετική τεκμηρίωση διατίθεται ηλεκτρονικά, αναφέρετε:</p>	<p><input type="checkbox"/> Ναι <input type="checkbox"/> Όχι</p> <p>[.....]</p> <p>{διαδικτυακή διεύθυνση, αρχή ή φορέας έκδοσης, επακριβή στοιχεία αναφοράς των εγγράφων): [.....][.....][.....]}</p>

Δ: Συστήματα διασφάλισης ποιότητας και πρότυπα περιβαλλοντικής διαχείρισης

Ο οικονομικός φορέας πρέπει να παράσχει πληροφορίες μόνον όταν τα συστήματα διασφάλισης ποιότητας και/ή τα πρότυπα περιβαλλοντικής διαχείρισης έχουν ζητηθεί από την αναθέτουσα αρχή ή τον αναθέτοντα φορέα στη σχετική διακήρυξη ή στην πρόσκληση ή στα έγγραφα της σύμβασης.

Συστήματα διασφάλισης ποιότητας και πρότυπα περιβαλλοντικής διαχείρισης	Απάντηση:
<p>Θα είναι σε θέση ο οικονομικός φορέας να προσκομίσει πιστοποιητικά που έχουν εκδοθεί από ανεξάρτητους οργανισμούς που βεβαιώνουν ότι ο οικονομικός φορέας συμμορφώνεται με τα απαιτούμενα πρότυπα διασφάλισης ποιότητας, συμπεριλαμβανομένης της προσβασιμότητας για άτομα με ειδικές ανάγκες;</p> <p>Εάν όχι, εξηγήστε τους λόγους και διευκρινίστε ποια άλλα αποδεικτικά μέσα μπορούν να προσκομιστούν όσον αφορά το σύστημα διασφάλισης ποιότητας:</p> <p>Εάν η σχετική τεκμηρίωση διατίθεται ηλεκτρονικά, αναφέρετε:</p>	<p><input type="checkbox"/> Ναι <input type="checkbox"/> Όχι</p> <p>{.....}{.....}</p> <p>{διαδικτυακή διεύθυνση, αρχή ή φορέας έκδοσης, επακριβή στοιχεία αναφοράς των εγγράφων}: {.....}{.....}{.....}</p>
<p>Θα είναι σε θέση ο οικονομικός φορέας να προσκομίσει πιστοποιητικά που έχουν εκδοθεί από ανεξάρτητους οργανισμούς που βεβαιώνουν ότι ο οικονομικός φορέας συμμορφώνεται με τα απαιτούμενα συστήματα ή πρότυπα περιβαλλοντικής διαχείρισης;</p> <p>Εάν όχι, εξηγήστε τους λόγους και διευκρινίστε ποια άλλα αποδεικτικά μέσα μπορούν να προσκομιστούν όσον αφορά τα συστήματα ή πρότυπα περιβαλλοντικής διαχείρισης:</p> <p>Εάν η σχετική τεκμηρίωση διατίθεται ηλεκτρονικά, αναφέρετε:</p>	<p><input type="checkbox"/> Ναι <input type="checkbox"/> Όχι</p> <p>{.....}{.....}</p> <p>{διαδικτυακή διεύθυνση, αρχή ή φορέας έκδοσης, επακριβή στοιχεία αναφοράς των εγγράφων}: {.....}{.....}{.....}</p>

Μέρος V: Περιορισμός του αριθμού των πληρούντων τα κριτήρια επιλογής υποψηφίων

Ο οικονομικός φορέας πρέπει να παράσχει πληροφορίες μόνον όταν η αναθέτουσα αρχή ή ο αναθέτων φορέας έχει προσδιορίσει αντικειμενικά και χωρίς διακρίσεις κριτήρια ή κανόνες που πρόκειται να εφαρμοστούν για τον περιορισμό του αριθμού των υποψηφίων που θα προσκληθούν να υποβάλουν προσφορά ή να συμμετάσχουν στον διάλογο. Οι πληροφορίες αυτές, οι οποίες μπορούν να συνοδεύονται από απαιτήσεις όσον αφορά τα πιστοποιητικά (ή το είδος τους) ή τις μορφές αποδεικτικών εγγράφων, εφόσον συντρέχει περίπτωση, που θα πρέπει να προσκομιστούν, ορίζονται στη σχετική διακήρυξη ή στην πρόσκληση ή στα έγγραφα της σύμβασης.

Για κλειστές διαδικασίες, ανταγωνιστικές διαδικασίες με διαπραγμάτευση, διαδικασίες ανταγωνιστικού διαλόγου και συμπράξεις καινοτομίας μόνον:

Ο οικονομικός φορέας δηλώνει ότι:

Περιορισμός του αριθμού	Απάντηση:
<p>Πληροί τα αντικειμενικά και χωρίς διακρίσεις κριτήρια ή κανόνες που πρόκειται να εφαρμοστούν για τον περιορισμό του αριθμού των υποψηφίων με τον ακόλουθο τρόπο:</p> <p>Εφόσον ζητούνται ορισμένα πιστοποιητικά ή λοιπές μορφές αποδεικτικών εγγράφων, αναφέρετε για καθένα από αυτά αν ο οικονομικός φορέας διαθέτει τα απαιτούμενα έγγραφα:</p> <p>Εάν ορισμένα από τα εν λόγω πιστοποιητικά ή λοιπές μορφές αποδεικτικών στοιχείων διατίθενται ηλεκτρονικά⁴⁴, αναφέρετε για το καθένα:</p>	<p>{...}</p> <p><input type="checkbox"/> Ναι <input type="checkbox"/> Όχι⁴⁵</p> <p>{διαδικτυακή διεύθυνση, αρχή ή φορέας έκδοσης, επακριβή στοιχεία αναφοράς των εγγράφων}: {...}[...][...]⁴⁶</p>

Μέρος VI: Τελικές δηλώσεις

Ο κάτωθι υπογεγραμμένος, δηλώνω επισήμως ότι τα στοιχεία που έχω αναφέρει σύμφωνα με τα μέρη I – IV ανωτέρω είναι ακριβή και ορθά και ότι έχω πλήρη επίγνωση των συνεπειών σε περίπτωση σοβαρών ψευδών δηλώσεων.

Ο κάτωθι υπογεγραμμένος, δηλώνω επισήμως ότι είμαστε θέση, κατόπιν αιτήματος και χωρίς καθυστέρηση, να προσκομίσω τα πιστοποιητικά και τις λοιπές μορφές αποδεικτικών εγγράφων που αναφέρονται⁴⁷, εκτός εάν :

α) η αναθέτουσα αρχή ή ο αναθέτων φορέας έχει τη δυνατότητα να λάβει τα σχετικά δικαιολογητικά απευθείας με πρόσβαση σε εθνική βάση δεδομένων σε οποιοδήποτε κράτος μέλος αυτή διατίθεται δωρεάν⁴⁸.

β) η αναθέτουσα αρχή ή ο αναθέτων φορέας έχουν ήδη στην κατοχή τους τα σχετικά έγγραφα.

*Ο κάτωθι υπογεγραμμένος δίδω επισήμως τη συγκατάθεσή μου στο Δήμο Θεσσαλονίκης [προσδιορισμός της αναθέτουσας αρχής ή του αναθέτοντα φορέα, όπως καθορίζεται στο μέρος I, ενότητα Α], προκειμένου να αποκτήσει πρόσβαση σε δικαιολογητικά των πληροφοριών τις οποίες έχω υποβάλλει στ... [να προσδιοριστεί το αντίστοιχο μέρος/ενότητα/σημείο] του παρόντος Τυποποιημένου Εντύπου Υπεύθυνης Δήλωσης για τους σκοπούς της ανοιχτής διαδικασίας για την επιλογή αναδόχου για την κατασκευή του «**ΑΝΑΚΑΤΑΣΚΕΥΗ ΚΟΙΝΟΧΡΗΣΤΩΝ ΧΩΡΩΝ Κ ΠΕΖΟΔΡΟΜΙΩΝ ΑΝΩ ΠΟΛΗΣ**» – **Τ.Π.** προσδιορισμός της διαδικασίας προμήθειας: (συνοπτική περιγραφή, παραπομπή στη δημοσίευση στον εθνικό τύπο, έντυπο και ηλεκτρονικό, αριθμός αναφοράς)].*

Ημερομηνία, τόπος και, όπου ζητείται ή είναι απαραίτητο, υπογραφή(-ές): [.....]

1 Σε περίπτωση που η αναθέτουσα αρχή /αναθέτων φορέας είναι περισσότερες (οι) της (του) μίας (ενός) θα αναφέρεται το σύνολο αυτών

2 Επαναλάβετε τα στοιχεία των αρμοδίων, όνομα και επώνυμο, όσες φορές χρειάζεται.

3 Βλέπε σύσταση της Επιτροπής, της 6ης Μαΐου 2003, σχετικά με τον ορισμό των πολύ μικρών, των μικρών και των μεσαίων επιχειρήσεων (ΕΕ L 124 της 20.5.2003, σ. 36). Οι πληροφορίες αυτές απαιτούνται μόνο για στατιστικούς σκοπούς.

Πολύ μικρή επιχείρηση: επιχείρηση η οποία **απασχολεί λιγότερους από 10 εργαζομένους** και της οποίας ο ετήσιος κύκλος εργασιών και/ή το σύνολο του ετήσιου ισολογισμού **δεν υπερβαίνει τα 2 εκατομμύρια ευρώ.**

Μικρή επιχείρηση: επιχείρηση η οποία **απασχολεί λιγότερους από 50 εργαζομένους** και της οποίας ο ετήσιος κύκλος εργασιών και/ή το σύνολο του ετήσιου ισολογισμού **δεν υπερβαίνει τα 10 εκατομμύρια ευρώ.**

Μεσαίες επιχειρήσεις: επιχειρήσεις που **δεν είναι ούτε πολύ μικρές ούτε μικρές** και οι οποίες **απασχολούν λιγότερους από 250 εργαζομένους** και των οποίων ο ετήσιος κύκλος εργασιών **δεν υπερβαίνει τα 50 εκατομμύρια ευρώ και/ή το σύνολο του ετήσιου ισολογισμού δεν υπερβαίνει τα 43 εκατομμύρια ευρώ.**

4 Έχει δηλαδή ως κύριο σκοπό την κοινωνική και επαγγελματική ένταξη ατόμων με αναπηρία ή μειονεκτούντων ατόμων.

5 Τα δικαιολογητικά και η κατάταξη, εάν υπάρχουν, αναφέρονται στην πιστοποίηση.

6 Ειδικότερα ως μέλος ένωσης ή κοινοπραξίας ή άλλου παρόμοιου καθεστώτος.

7 Επισημαίνεται ότι σύμφωνα με το δεύτερο εδάφιο του άρθρου 78 *“Όσον αφορά τα κριτήρια που σχετίζονται με τους τίτλους σπουδών και τα επαγγελματικά προσόντα που ορίζονται στην περίπτωση στ’ του Μέρους II του Παραρτήματος XII του Προσαρτήματος Α’ ή με την σχετική επαγγελματική εμπειρία, οι οικονομικοί φορείς, μπορούν ωστόσο να βασίζονται στις ικανότητες άλλων φορέων μόνο εάν οι τελευταίοι θα εκτελέσουν τις εργασίες ή τις υπηρεσίες για τις οποίες απαιτούνται οι συγκεκριμένες ικανότητες.”*

8 Σύμφωνα με τις διατάξεις του άρθρου 73 παρ. 3 α, εφόσον προβλέπεται στα έγγραφα της σύμβασης είναι δυνατή η κατ’ εξαίρεση παρέκκλιση από τον υποχρεωτικό αποκλεισμό για επιτακτικούς λόγους δημόσιου συμφέροντος, όπως δημόσιας υγείας ή προστασίας του περιβάλλοντος.

9 Όπως ορίζεται στο άρθρο 2 της απόφασης-πλαίσιο 2008/841/ΔΕΥ του Συμβουλίου, της 24ης Οκτωβρίου 2008, για την καταπολέμηση του οργανωμένου εγκλήματος (ΕΕ L 300 της 11.11.2008, σ. 42).

10 Σύμφωνα με άρθρο 73 παρ. 1 (β). Στον Κανονισμό ΕΕΕΣ (Κανονισμός ΕΕ 2016/7) αναφέρεται ως “διαφθορά”.

11 Όπως ορίζεται στο άρθρο 3 της Σύμβασης περί της καταπολέμησης της δωροδοκίας στην οποία ενέχονται υπάλληλοι των Ευρωπαϊκών Κοινοτήτων ή των κρατών μελών της Ευρωπαϊκής Ένωσης (ΕΕ C 195 της 25.6.1997, σ. 1) και στην παράγραφο 1 του άρθρου 2 της απόφασης-πλαίσιο 2003/568/ΔΕΥ του Συμβουλίου, της 22ας Ιουλίου 2003 για την καταπολέμηση της δωροδοκίας στον ιδιωτικό τομέα (ΕΕ L 192 της 31.7.2003, σ. 54). Περιλαμβάνει επίσης τη διαφθορά όπως ορίζεται στο **ν. 3560/2007 (ΦΕΚ 103/Α)**, «Κύρωση και εφαρμογή της Σύμβασης ποινικού δικαίου για τη διαφθορά και του Πρόσθετου σ’ αυτήν Πρωτοκόλλου» (αφορά σε προσθήκη καθόσον στο ν. Άρθρο 73 παρ. 1 β αναφέρεται η κείμενη νομοθεσία).

12 Κατά την έννοια του άρθρου 1 της σύμβασης σχετικά με τη προστασία των οικονομικών συμφερόντων των Ευρωπαϊκών Κοινοτήτων (ΕΕ C 316 της 27.11.1995, σ. 48) όπως κυρώθηκε με το ν. 2803/2000 (ΦΕΚ 48/Α) "*Κύρωση της Σύμβασης σχετικά με την προστασία των οικονομικών συμφερόντων των Ευρωπαϊκών Κοινοτήτων και των συναφών με αυτήν Πρωτοκόλλων.*

13 Όπως ορίζονται στα άρθρα 1 και 3 της απόφασης-πλαίσιο του Συμβουλίου, της 13ης Ιουνίου 2002 για την καταπολέμηση της τρομοκρατίας (ΕΕ L 164 της 22.6.2002, σ. 3). Αυτός ο λόγος αποκλεισμού περιλαμβάνει επίσης την ηθική αυτουργία ή την απόπειρα εγκλήματος, όπως αναφέρονται στο άρθρο 4 της εν λόγω απόφασης-πλαίσιο.

14 Όπως ορίζεται στο άρθρο 1 της οδηγίας 2005/60/ΕΚ του Ευρωπαϊκού Κοινοβουλίου και του Συμβουλίου, της 26ης Οκτωβρίου 2005, σχετικά με την πρόληψη της χρησιμοποίησης του χρηματοπιστωτικού συστήματος για τη νομιμοποίηση εσόδων από παράνομες δραστηριότητες και τη χρηματοδότηση της τρομοκρατίας (ΕΕ L 309 της 25.11.2005, σ.15) που ενσωματώθηκε με το ν. 3691/2008 (ΦΕΚ 166/Α) "*Πρόληψη και καταστολή της νομιμοποίησης εσόδων από εγκληματικές δραστηριότητες και της χρηματοδότησης της τρομοκρατίας και άλλες διατάξεις*".

15 Όπως ορίζεται στο άρθρο 2 της οδηγίας 2011/36/ΕΕ του Ευρωπαϊκού Κοινοβουλίου και του Συμβουλίου, της 5ης Απριλίου 2011, για την πρόληψη και την καταπολέμηση της εμπορίας ανθρώπων και για την προστασία των θυμάτων της, καθώς και για την αντικατάσταση της απόφασης-πλαίσιο 2002/629/ΔΕΥ του Συμβουλίου (ΕΕ L 101 της 15.4.2011, σ. 1) η οποία ενσωματώθηκε στην εθνική νομοθεσία με το ν. 4198/2013 (ΦΕΚ 215/Α) "*Πρόληψη και καταπολέμηση της εμπορίας ανθρώπων και προστασία των θυμάτων αυτής και άλλες διατάξεις*".

16 Η εν λόγω υποχρέωση αφορά ιδίως: α) στις περιπτώσεις εταιρειών περιορισμένης ευθύνης (Ε.Π.Ε) και προσωπικών εταιρειών (Ο.Ε και Ε.Ε), τους διαχειριστές, β) στις περιπτώσεις ανωνύμων εταιρειών (Α.Ε), τον Διευθύνοντα Σύμβουλο καθώς και όλα τα μέλη του Διοικητικού Συμβουλίου (βλ. τελευταίο εδάφιο της παρ. 1 του άρθρου 73)

17 Επαναλάβετε όσες φορές χρειάζεται.

18 Επαναλάβετε όσες φορές χρειάζεται.

19 Επαναλάβετε όσες φορές χρειάζεται.

20 Οικονομικός φορέας που έχει αποκλειστεί με τελεσίδικη απόφαση από τη συμμετοχή σε διαδικασία σύναψης σύμβασης ή ανάθεσης παραχώρησης δε μπορεί να κάνει χρήση αυτής της δυνατότητας κατά την περίοδο αποκλεισμού που ορίζεται στην εν λόγω απόφαση (άρθρο 73 παρ. 7 τελευταίο εδάφιο)

21 Λαμβανομένου υπόψη του χαρακτήρα των εγκλημάτων που έχουν διαπραχθεί (μεμονωμένα, κατ' εξακολούθηση, συστηματικά ...), η επεξήγηση πρέπει να καταδεικνύει την επάρκεια των μέτρων που λήφθηκαν.

22 Στην περίπτωση που ο οικονομικός φορέας είναι Έλληνας πολίτης ή έχει την εγκατάστασή του στην Ελλάδα, οι υποχρεώσεις του που αφορούν τις εισφορές κοινωνικής ασφάλισης καλύπτουν τόσο την κύρια όσο και την επικουρική ασφάλιση (άρθρο 73 παρ. 2 δεύτερο εδάφιο).

23 Σημειώνεται ότι, σύμφωνα με το άρθρο 73 παρ. 3 περ. α και β, εφόσον προβλέπεται στα έγγραφα της σύμβασης είναι δυνατή η παρέκκλιση από τον υποχρεωτικό αποκλεισμό λόγω αθέτησης υποχρεώσεων καταβολής φόρων ή ασφαλιστικών εισφορών κατ' εξαίρεση, για επιτακτικούς λόγους δημόσιου συμφέροντος, όπως δημόσιας υγείας ή προστασίας του περιβάλλοντος ή/και όταν ο αποκλεισμός θα ήταν σαφώς δυσανάλογος, ιδίως όταν μόνο μικρά ποσά των φόρων ή των εισφορών κοινωνικής ασφάλισης δεν έχουν καταβληθεί, ή όταν ο οικονομικός φορέας ενημερώθηκε σχετικά με το ακριβές ποσό που οφείλεται

λόγω αθέτησης των υποχρεώσεων του όσον αφορά στην καταβολή φόρων ή εισφορών κοινωνικής ασφάλισης σε χρόνο κατά τον οποίο δεν είχε τη δυνατότητα να λάβει μέτρα, σύμφωνα με το τελευταίο εδάφιο της παραγράφου 2 του άρθρου 73, πριν από την εκπνοή της προθεσμίας αίτησης συμμετοχής ή σε ανοικτές διαδικασίες της προθεσμίας υποβολής προσφοράς

24 Επαναλάβετε όσες φορές χρειάζεται.

25 Όπως αναφέρονται για τους σκοπούς της παρούσας διαδικασίας σύναψης δημόσιας σύμβασης στις κείμενες διατάξεις, στα έγγραφα της σύμβασης ή στο άρθρο 18 παρ. 2 .

26 . Η απόδοση όρων είναι σύμφωνη με την παρ. 4 του άρθρου 73 που διαφοροποιείται από τον Κανονισμό ΕΕΕΣ (Κανονισμός ΕΕ 2016/7)

27 Άρθρο 73 παρ. 5.

28 Εφόσον στα έγγραφα της σύμβασης γίνεται αναφορά σε συγκεκριμένη διάταξη, να συμπληρωθεί ανάλογα το ΤΕΥΔ πχ άρθρο 68 παρ. 2 ν. 3863/2010 .

29 Όπως προσδιορίζεται στο άρθρο 24 ή στα έγγραφα της σύμβασης.

30 Πρβλ άρθρο 48.

31 Η απόδοση όρων είναι σύμφωνη με την περιπτ. στ παρ. 4 του άρθρου 73 που διαφοροποιείται από τον Κανονισμό ΕΕΕΣ (Κανονισμός ΕΕ 2016/7)

32 Για συμβάσεις έργου, η εκτιμώμενη αξία της οποίας υπερβαίνει το ένα εκατομμύριο (1.000.000) ευρώ εκτός ΦΠΑ (άρθρο 79 παρ. 2). Πρβλ και άρθρο 375 παρ. 10.

33 Όπως περιγράφεται στο Παράρτημα XI του Προσαρτήματος Α, **οι οικονομικοί φορείς από ορισμένα κράτη μέλη οφείλουν να συμμορφώνονται με άλλες απαιτήσεις που καθορίζονται στο Παράρτημα αυτό.**

34 Μόνον εφόσον επιτρέπεται **στη σχετική διακήρυξη ή στην πρόσκληση ή στα έγγραφα της σύμβασης που αναφέρονται στην διακήρυξη.**

35 Μόνον εφόσον επιτρέπεται στη σχετική διακήρυξη ή στην πρόσκληση ή στα έγγραφα της σύμβασης που αναφέρονται στην διακήρυξη.

36 Π.χ αναλογία μεταξύ περιουσιακών στοιχείων και υποχρεώσεων

37 Π.χ αναλογία μεταξύ περιουσιακών στοιχείων και υποχρεώσεων

38 Οι αναθέτουσες αρχές μπορούν να **ζητούν** έως πέντε έτη και να **επιτρέπουν** την τεκμηρίωση εμπειρίας που **υπερβαίνει** τα πέντε έτη.

39 Οι αναθέτουσες αρχές μπορούν να **ζητούν** έως τρία έτη και να **επιτρέπουν** την τεκμηρίωση εμπειρίας που **υπερβαίνει** τα τρία έτη.

40 Πρέπει να απαριθμούνται **όλοι** οι παραλήπτες και ο κατάλογος πρέπει να περιλαμβάνει τόσο δημόσιους όσο και ιδιωτικούς πελάτες για τα σχετικά αγαθά ή υπηρεσίες.

41 Όσον αφορά το τεχνικό προσωπικό ή τις τεχνικές υπηρεσίες που δεν ανήκουν άμεσα στην επιχείρηση του οικονομικού φορέα, αλλά στον οποίον τις ικανότητες στηρίζεται ο οικονομικός φορέας, όπως καθορίζεται στο μέρος II, ενότητα Γ, πρέπει να συμπληρώνονται χωριστά έντυπα ΤΕΥΔ.

42 Ο έλεγχος πρόκειται να διενεργείται από την αναθέτουσα αρχή ή, εφόσον αυτή συναινέσει, εξ ονόματός της από αρμόδιο επίσημο οργανισμό της χώρας όπου είναι εγκατεστημένος ο προμηθευτής ή ο πάροχος υπηρεσιών.

43 Επισημαίνεται ότι εάν ο οικονομικός φορέας έχει αποφασίσει να αναθέσει τμήμα της σύμβασης σε τρίτους υπό μορφή υπεργολαβίας και στηρίζεται στις ικανότητες του υπεργολάβου για την εκτέλεση του εν λόγω τμήματος, τότε θα πρέπει να συμπληρωθεί χωριστό ΤΕΥΔ για τους σχετικούς υπεργολάβους, βλέπε μέρος II, ενότητα Γ ανωτέρω.

44 Διευκρινίστε ποιο στοιχείο αφορά η απάντηση.

45 Επαναλάβετε όσες φορές χρειάζεται.

46 Επαναλάβετε όσες φορές χρειάζεται.

47 Πρβλ και άρθρο 1 ν. 4250/2014

48 Υπό την προϋπόθεση ότι ο οικονομικός φορέας έχει παράσχει τις απαραίτητες πληροφορίες (διαδικτυακή διεύθυνση, αρχή ή φορέα έκδοσης, επακριβή στοιχεία αναφοράς των εγγράφων) που παρέχουν τη δυνατότητα στην αναθέτουσα αρχή ή στον αναθέτοντα φορέα να το πράξει. Όπου απαιτείται, τα στοιχεία αυτά πρέπει να συνοδεύονται από τη σχετική συγκατάθεση για την εν λόγω πρόσβαση.