



ΔΗΜΟΣ ΘΕΣΣΑΛΟΝΙΚΗΣ
ΔΙΕΥΘΥΝΣΗ ΒΙΩΣΙΜΗΣ ΚΙΝΗΤΙΚΟΤΗΤΑΣ & ΔΙΚΤΥΩΝ
ΤΜΗΜΑ ΟΔΟΠΟΙΑΣ & ΟΔΙΚΗΣ ΣΗΜΑΝΣΗΣ

ΕΡΓΟ:
«Ανακατασκευή κόμβου Εγνατίας -
3ης Σεπτεμβρίου Τ.Π.»



ΤΕΥΧΟΣ ΜΕΛΕΤΗΣ

ΠΡΟΫΠΟΛΟΓΙΣΜΟΣ: 126.000,00 €
ΑΡΙΘΜΟΣ ΜΕΛΕΤΗΣ: 25/15-03-2017

ΠΕΡΙΕΧΟΜΕΝΑ

- 1. ΔΙΑΚΗΡΥΞΗ**
- 2. ΤΕΧΝΙΚΗ ΠΕΡΙΓΡΑΦΗ**
- 3. ΠΡΟΫΠΟΛΟΓΙΣΜΟΣ**
- 4. ΤΙΜΟΛΟΓΙΟ**
- 5. ΑΡΘΡΑ – ΕΤΕΠ ΜΕΛΕΤΗΣ**
- 6. ΤΕΥΧΟΣ ΠΡΟΜΕΤΡΗΣΕΩΝ**
- 7. ΕΣΥ**
- 8. ΣΑΥ**
- 9. ΦΑΥ**
- 10. ΕΝΤΥΠΟ ΟΙΚΟΝΟΜΙΚΗΣ ΠΡΟΣΦΟΡΑΣ**
- 11. Τ.Ε.Υ.Δ.**
- 12. ΣΧΕΔΙΟ**

**ΔΙΑΚΗΡΥΞΗ ΑΝΟΙΚΤΗΣ ΔΙΑΔΙΚΑΣΙΑΣ
ΓΙΑ ΤΗΝ ΣΥΝΑΨΗ ΔΗΜΟΣΙΩΝ ΣΥΜΒΑΣΕΩΝ ΕΡΓΟΥ
ΚΑΤΩ¹ ΤΩΝ ΟΡΙΩΝ ΤΟΥ Ν. 4412/2016
ΜΕ ΚΡΙΤΗΡΙΟ ΑΝΑΘΕΣΗΣ ΤΗΝ ΠΛΕΟΝ ΣΥΜΦΕΡΟΥΣΑ ΑΠΟ ΟΙΚΟΝΟΜΙΚΗ
ΑΠΟΨΗ ΠΡΟΣΦΟΡΑ ΜΕ ΒΑΣΗ ΤΗΝ ΤΙΜΗ**



ΕΛΛΗΝΙΚΗ ΔΗΜΟΚΡΑΤΙΑ

2ΔΗΜΟΣ ΘΕΣΣΑΛΟΝΙΚΗΣ
ΓΕΝΙΚΗ ΔΙΕΥΘΥΝΣΗ ΤΕΧΝΙΚΩΝ ΥΠΗΡΕΣΙΩΝ
ΒΙΩΣΙΜΗΣ ΚΙΝΗΤΙΚΟΤΗΤΑΣ & ΔΙΚΤΥΩΝ
ΤΜΗΜΑ ΟΔΟΠΟΙΑΣ & ΟΔΙΚΗΣ ΣΗΜΑΝΣΗΣ

ΑΡ.ΜΕΛΕΤΗΣ: 25/2017

ΕΡΓΟ:

"ΑΝΑΚΑΤΑΣΚΕΥΗ ΚΟΜΒΟΥ
ΕΓΝΑΤΙΑΣ - 3ΗΣ
ΣΕΠΤΕΜΒΡΙΟΥ" - Τ.Π.

ΧΡΗΜΑΤΟΔΟΤΗΣΗ:³ ΚΑ : 30 / 7323.39.01
(Προϋπολογισμός ΔΘ έτους
2017)

ΠΡΟΥΠΟΛΟΓΙΣΜΟΣ: 126.000,00 €

CPV: 45233120-6

**ΔΙΑΚΗΡΥΞΗ ΑΝΟΙΚΤΗΣ ΔΙΑΔΙΚΑΣΙΑΣ
ΓΙΑ ΤΗΝ ΕΠΙΛΟΓΗ ΑΝΑΔΟΧΟΥ ΚΑΤΑΣΚΕΥΗΣ ΕΡΓΟΥ**

⁴Ο Δήμος Θεσσαλονίκης

δ ι α κ η ρ ύ σ σ ε ι

την με ανοικτή διαδικασία επιλογή αναδόχου για την κατασκευή του έργου:

"ΑΝΑΚΑΤΑΣΚΕΥΗ ΚΟΜΒΟΥ ΕΓΝΑΤΙΑΣ - 3ΗΣ ΣΕΠΤΕΜΒΡΙΟΥ" - Τ.Π.

Εκτιμώμενης αξίας εκατόν είκοσι έξι χιλιάδων (126.000,00) Ευρώ (με αναθεώρηση και Φ.Π.Α.),

που θα διεξαχθεί σύμφωνα με α) τις διατάξεις του ν. 4412/2016 (Α' 147) και β) τους όρους της παρούσας και

καλεί

τους ενδιαφερόμενους οικονομικούς φορείς να υποβάλουν προσφορά για την ανάδειξη αναδόχου κατασκευής του ως άνω έργου.

Πίνακας Περιεχομένων

	ΚΕΦΑΛΑΙΟ Α
Άρθρο 1	Κύριος του έργου – Αναθέτουσα Αρχή – Στοιχεία Επικοινωνίας
Άρθρο 2	Παραλαβή εγγράφων σύμβασης και τευχών
Άρθρο 3	Υποβολή Φακέλου Προσφοράς
Άρθρο 4	Διαδικασία υποβολής και αξιολόγησης των προσφορών – Κατακύρωση- Σύναψη σύμβασης - Ενστάσεις
Άρθρο 5	Έγγραφο της σύμβασης κατά το στάδιο της εκτέλεσης - Συμφωνητικό – Σειρά ισχύος
Άρθρο 6	Γλώσσα διαδικασίας
Άρθρο 7	Εφαρμοστέα νομοθεσία
Άρθρο 8	Χρηματοδότηση του Έργου, Φόροι, Δασμοί, κ.λ.π. – Πληρωμή Αναδόχου
Άρθρο 9	Συμπλήρωση – αποσαφήνιση πληροφοριών και δικαιολογητικών
Άρθρο 10	Απόφαση ανάληψης υποχρέωσης - Έγκριση δέσμευσης πίστωσης
	ΚΕΦΑΛΑΙΟ Β'
Άρθρο 11	Τίτλος, προϋπολογισμός, τόπος, περιγραφή και ουσιώδη χαρακτηριστικά του έργου
Άρθρο 12	Προθεσμία εκτέλεσης του έργου
Άρθρο 13	Διαδικασία σύναψης σύμβασης – Όροι υποβολής προσφορών
Άρθρο 14	Κριτήριο Ανάθεσης
Άρθρο 15	Εγγύηση συμμετοχής
Άρθρο 16	Χορήγηση προκαταβολής – Ρήτρα Πρόσθετης Καταβολής (Πριμ)
Άρθρο 17	Εγγυήσεις καλής εκτέλεσης και λειτουργίας του έργου
Άρθρο 17 ^A	Έκδοση εγγυητικών
Άρθρο 18	Ημερομηνία λήξης της προθεσμίας υποβολής των προσφορών
Άρθρο 19	Χρόνος ισχύος προσφορών
Άρθρο 20	Δημοσιότητα – Δαπάνες δημοσίευσης
	ΚΕΦΑΛΑΙΟ Γ'
Άρθρο 21	Δικαιούμενοι συμμετοχής στη διαδικασία σύναψης σύμβασης
Άρθρο 22	Κριτήρια ποιοτικής επιλογής

Άρθρο 23 Αποδεικτικά μέσα ποιοτικής επιλογής

Άρθρο 24 Περιεχόμενο Φακέλου Προσφοράς

ΚΕΦΑΛΑΙΟ Δ΄

Άρθρο 25 Υπεργολαβία

Άρθρο 26 Διάφορες ρυθμίσεις

Άρθρο 1 Κύριος του Έργου – Αναθέτουσα Αρχή - Στοιχεία επικοινωνίας⁵

- 1.1** Αναθέτουσα αρχή: Δήμος Θεσσαλονίκης
 Οδός : Βασ. Γεωργίου Α' 1
 Ταχ.Κωδ. : 546 40
 Τηλ. : 231 331 7788
 Telefax : 231 331 7801
 E-mail : financialquality@thessaloniki.gr
 Τεχν. Πληροφορίες: : 23 13 318 341
- 1.2** Εργοδότης ή Κύριος του Έργου: Δήμος Θεσσαλονίκης
1.3 Φορέας κατασκευής του έργου: Δήμος Θεσσαλονίκης
1.4 Προϊστάμενη Αρχή : Δημοτικό Συμβούλιο Δήμου Θεσσαλονίκης
1.5 Διευθύνουσα ή Επιβλέπουσα Υπηρεσία : **Διεύθυνση Βιώσιμης Κινητικότητας & Δικτύων**⁶

Η δημοπρασία θα διενεργηθεί στ... και από την Οικονομική Επιτροπή Δήμου Θεσσαλονίκης.⁷

- 1.6** Αρμόδιο Τεχνικό Συμβούλιο : Συμβούλιο Δημοσίων Έργων Περιφέρειας Κεντρικής Μακεδονίας⁸
- 1.7** Εφόσον οι ανωτέρω υπηρεσίες μεταστεγασθούν κατά τη διάρκεια της διαδικασίας ανάθεσης ή εκτέλεσης του έργου, υποχρεούνται να δηλώσουν άμεσα τα νέα τους στοιχεία στους προσφέροντες ή στον ανάδοχο.
 Εφόσον οι ανωτέρω υπηρεσίες ή/και τα αποφαινόμενα όργανα του Φορέα Κατασκευής καταργηθούν, συγχωνευτούν ή με οποιονδήποτε τρόπο μεταβληθούν κατά τη διάρκεια της διαδικασίας ανάθεσης ή εκτέλεσης του έργου, υποχρεούνται να δηλώσουν άμεσα και εγγράφως στους προσφέροντες ή στον ανάδοχο τα στοιχεία των υπηρεσιών ή αποφαινόμενων οργάνων, τα οποία κατά τον νόμο αποτελούν καθολικό διάδοχο των εν λόγω οργάνων που υπεισέρχονται στα δικαιώματα και υποχρεώσεις τους.

Άρθρο 2: Παραλαβή εγγράφων σύμβασης και τευχών

2.1. Τα έγγραφα της σύμβασης κατά την έννοια της περιπτ. 14 της παρ. 1 του άρθρου 2 του ν. 4412/2016 για τον παρόντα διαγωνισμό είναι τα ακόλουθα:

- α) η με αρ. προκήρυξη σύμβασης όπως δημοσιεύθηκε⁹
 β) η παρούσα διακήρυξη,
 γ) το Τυποποιημένο Έντυπο Υπεύθυνης Δήλωσης (Τ.Ε.Υ.Δ) του άρθρου 79 παρ. 4 του ν. 4412/2016 (ΦΕΚ Β/3698/16-11-2016) ,
 δ) το έντυπο οικονομικής προσφοράς,
 ε) ο προϋπολογισμός δημοπράτησης,
 στ) το τιμολόγιο δημοπράτησης,
 ζ) η ειδική συγγραφή υποχρεώσεων,
 η) το τεύχος συμπληρωματικών τεχνικών προδιαγραφών,
 θ) το τεύχος τεχνικής περιγραφής,
 ι) η τεχνική μελέτη,
 ια) τυχόν συμπληρωματικές πληροφορίες και διευκρινίσεις που θα παρασχεθούν από την αναθέτουσα αρχή επί όλων των ανωτέρω

2.2 Για την παραλαβή του εντύπου οικονομικής προσφοράς, οι ενδιαφερόμενοι προσέρχονται στα γραφεία της Διεύθυνσης Βιώσιμης Κινητικότητας & Δικτύων, Γιάννη Χαλκίδη 20, Θεσσαλονίκη, 54 249, 4^{ος} όροφος, Πληροφορίες κ. Μπάγας Βασίλειος, τηλ. 231 331 8341. Οι ενδιαφερόμενοι μπορούν ακόμα, να λάβουν γνώση των εγγράφων της σύμβασης στα γραφεία της αναθέτουσας αρχής κατά τις εργάσιμες ημέρες και ώρες. Μπορούν επίσης να λάβουν αντίγραφα αυτών με δαπάνες και φροντίδα τους. Οι ενδιαφερόμενοι μπορούν να παραλάβουν τα

παραπάνω στοιχεία και ταχυδρομικά, εφόσον τα ζητήσουν έγκαιρα και εμβάσουν, κατόπιν συνεννόησης με την αναθέτουσα αρχή, πέραν της αναφερομένης στο πρώτο εδάφιο δαπάνης και τη δαπάνη της ταχυδρομικής αποστολής τους. Η αναθέτουσα αρχή αποστέλλει τα ζητηθέντα στοιχεία μέσω των Ελληνικών Ταχυδρομείων ή ιδιωτικών εταιρειών μεταφοράς αλληλογραφίας και χωρίς να φέρει ευθύνη για την έγκαιρη άφιξη τους στον ενδιαφερόμενο^{10 11}. Υπάρχει ελεύθερη, πλήρης, άμεση και δωρεάν ηλεκτρονική πρόσβαση στα έγγραφα της σύμβασης στην ιστοσελίδα του Δήμου Θεσσαλονίκης www.thessaloniki.gr στις Προκηρύξεις – Διακηρύξεις.

2.3 Εφόσον έχουν ζητηθεί εγκαίρως, οι αναθέτουσες αρχές παρέχουν σε όλους τους προσφέροντες που συμμετέχουν στη διαδικασία σύναψης σύμβασης συμπληρωματικές πληροφορίες σχετικά με τις προδιαγραφές και οποιαδήποτε σχετικά δικαιολογητικά, το αργότερο μέχρι και την προηγούμενη Πέμπτη, εάν ο διαγωνισμός διεξάγεται Τρίτη, ή μέχρι και την προηγούμενη Δευτέρα, εάν ο διαγωνισμός διεξάγεται Πέμπτη.¹² Εάν αυτές οι μέρες είναι αργία, τότε οι προηγούμενες εργάσιμες.

Άρθρο 3 Υποβολή φακέλου προσφοράς

3.1. Οι φάκελοι των προσφορών υποβάλλονται μέσα στην προθεσμία του άρθρου 18 είτε (α) με κατάθεσή τους στην Επιτροπή Διαγωνισμού είτε (β) με συστημένη επιστολή προς την αναθέτουσα αρχή είτε (γ) με κατάθεσή τους στο πρωτόκολλο της αναθέτουσας αρχής (Δήμος Θεσσαλονίκης, Τμήμα Γενικού Πρωτοκόλλου & Διοικητικής Υποστήριξης, 1^{ος} όροφος, γραφείο 102^Α, Βασ. Γεωργίου Α' 1, Τκ. 546 40). Σε περίπτωση ταχυδρομικής αποστολής ή κατάθεσης στο πρωτόκολλο, οι φάκελοι προσφοράς γίνονται δεκτοί εφόσον έχουν πρωτοκολληθεί στο πρωτόκολλο της αναθέτουσας αρχής που διεξάγει τον διαγωνισμό, το αργότερο μέχρι την ημερομηνία και ώρα του διαγωνισμού, όπως ορίζονται στο άρθρο 18 της παρούσας. Η αναθέτουσα αρχή δεν φέρει ευθύνη για τυχόν ελλείψεις του περιεχομένου των προσφορών που αποστέλλονται ταχυδρομικά ούτε για καθυστερήσεις στην άφιξή τους. Δεν θα παραληφθούν φάκελοι ή άλλα έγγραφα από οποιοδήποτε ταχυδρομικό κατάστημα, ακόμα κι αν η αναθέτουσα αρχή ειδοποιηθεί εγκαίρως.

3.2. Οι προσφορές υποβάλλονται μέσα σε σφραγισμένο φάκελο (κυρίως φάκελος), στον οποίο πρέπει να αναγράφονται ευκρινώς τα ακόλουθα:

**Προς τον Πρόεδρο της Επιτροπής Διαγωνισμού
Προσφορά**

του

**για το έργο : «Ανακατασκευή κόμβου Εγνατίας - 3ης Σεπτεμβρίου» - Τ.Π.
με αναθέτουσα αρχή το Δήμο Θεσσαλονίκης
και ημερομηνία λήξης προθεσμίας υποβολής προσφορών.....¹³**

Ο κυρίως φάκελος της προσφοράς συνοδεύεται από αίτηση υποβολής προσφοράς στο διαγωνισμό, η οποία αναγράφει το διαγωνισμό τον οποίο αφορά, τα στοιχεία ταυτότητας του προσφέροντος (μεμονωμένου ή ένωσης), δηλαδή επωνυμία (ή ονοματεπώνυμο φυσικού προσώπου), απαραίτητα στοιχεία επικοινωνίας (ταχυδρομική διεύθυνση, αριθμό τηλεφώνου, fax, e-mail).

3.3. Με την προσφορά υποβάλλονται τα ακόλουθα:

α) ξεχωριστός σφραγισμένος φάκελος, με την ένδειξη «Δικαιολογητικά Συμμετοχής» κατά τα οριζόμενα στο άρθρο 24.2 και

β) ξεχωριστός **σφραγισμένος** φάκελος (κλεισμένος με τρόπο που δε μπορεί να ανοιχθεί χωρίς να καταστεί τούτο αντιληπτό **επί ποινή αποκλεισμού**), με την ένδειξη «Οικονομική Προσφορά», ο οποίος περιέχει τα οικονομικά στοιχεία της προσφοράς, κατά τα οριζόμενα στο άρθρο 24.3 της παρούσας .

Οι δύο ως άνω ξεχωριστοί σφραγισμένοι φάκελοι φέρουν επίσης τις ενδείξεις του κυρίως φακέλου της παρ. 2.

3.4. Προσφορές που περιέρχονται στην αναθέτουσα αρχή με οποιοδήποτε τρόπο πριν από την ημερομηνία υποβολής του άρθρου 18 της παρούσας, δεν αποσφραγίζονται, αλλά παραδίδονται στην Επιτροπή Διαγωνισμού κατά τα οριζόμενα στο άρθρο 4.1 της παρούσας.

3.5. Για τυχόν προσφορές που υποβάλλονται εκπρόθεσμα,¹⁴ η Επιτροπή Διαγωνισμού σημειώνει στο πρακτικό της την εκπρόθεσμη υποβολή (ημερομηνία και ακριβή ώρα που περιήλθε η προσφορά στην κατοχή της ή που παρελήφθη η συστημένη επιστολή από την αναθέτουσα αρχή ή που κατατέθηκε στο πρωτόκολλο της αναθέτουσας αρχής) και τις απορρίπτει ως μη κανονικές.

3.6. Οι προσφορές υπογράφονται και μονογράφονται ανά φύλλο από τον οικονομικό φορέα ή, σε περίπτωση νομικών προσώπων, από το νόμιμο εκπρόσωπο αυτών.

3.7. Η ένωση οικονομικών φορέων υποβάλλει κοινή προσφορά, η οποία υπογράφεται υποχρεωτικά, είτε από όλους τους οικονομικούς φορείς που αποτελούν την ένωση, είτε από εκπρόσωπό τους νομίμως εξουσιοδοτημένο. Στην προσφορά απαραίτητως πρέπει να προσδιορίζεται η έκταση και το είδος της συμμετοχής του (συμπεριλαμβανομένης της κατανομής αμοιβής μεταξύ τους) κάθε μέλους της ένωσης, καθώς και ο εκπρόσωπος/συντονιστής αυτής. Ο προσδιορισμός αυτός γίνεται στο Τυποποιημένο Έντυπο Υπεύθυνης δήλωσης του άρθρου 79 παρ. 4 ν. 4412/201615.

Άρθρο 4: Διαδικασία υποβολής και αξιολόγησης των προσφορών - Κατακύρωση - Σύναψη σύμβασης- Ενστάσεις

4.1 Υποβολή και αξιολόγηση των προσφορών - Έγκριση πρακτικού

α) Η έναρξη υποβολής των προσφορών που κατατίθενται κατά την καταληκτική ημερομηνία στην Επιτροπή Διαγωνισμού, σε δημόσια συνεδρίαση, κηρύσσεται από τον Πρόεδρο αυτής, μισή ώρα πριν από την ώρα λήξης της προθεσμίας του άρθρου 18 της παρούσας. Η παραλαβή μπορεί να συνεχισθεί και μετά την ώρα λήξης, αν η υποβολή, που έχει εμπρόθεσμα αρχίσει, συνεχίζεται χωρίς διακοπή λόγω του πλήθους των προσελθόντων ενδιαφερομένων οικονομικών φορέων. Η λήξη της παραλαβής κηρύσσεται επίσης από τον Πρόεδρο της Επιτροπής Διαγωνισμού, με προειδοποίηση ολίγων λεπτών της ώρας και μετά την κήρυξη της λήξης δεν γίνεται δεκτή άλλη προσφορά.

Ο Πρόεδρος της Επιτροπής Διαγωνισμού επικοινωνεί εν συνεχεία αμέσως με το πρωτόκολλο της αναθέτουσας αρχής για να διαπιστώσει αν έχουν υποβληθεί προσφορές κατά την παρ. 1 του άρθρου 3 της παρούσας (σημειώνεται ότι, τόσο στο πρωτόκολλο, όσο και στον κυρίως φάκελο αναγράφεται η ώρα και ημέρα υποβολής και η σχετική καταχώρηση στο φάκελο μονογράφεται από τον υπεύθυνο υπάλληλο) και σε καταφατική περίπτωση μεταβαίνει μέλος της, κατ' εντολή του Προέδρου της και παραλαμβάνει τις προσφορές για να τηρηθεί η υπόλοιπη διαδικασία του διαγωνισμού.

β) Οι προσφορές που παραλαμβάνονται καταχωρίζονται κατά σειρά κατάθεσής τους σε σχετικό πρακτικό της Επιτροπής Διαγωνισμού, στο οποίο ειδικότερα αναφέρονται η σειρά προσέλευσης, η επωνυμία του οικονομικού φορέα, η τάξη και κατηγορία του ¹⁶ και ο εξουσιοδοτημένος εκπρόσωπος. Όλοι οι φάκελοι αριθμούνται με τον αύξοντα αριθμό κατάθεσής τους, όπως καταχωρίστηκαν στο πρακτικό και μονογράφονται από τον Πρόεδρο και τα μέλη της Επιτροπής Διαγωνισμού.

γ) Αμέσως μετά την κατά τα ανωτέρω ολοκλήρωση της παραλαβής των προσφορών και καταγραφής των δικαιολογητικών συμμετοχής του άρθρου 24.2, ακολουθεί η αποσφράγιση των οικονομικών προσφορών, η μονογραφή τους από τον Πρόεδρο και τα μέλη της Επιτροπής Διαγωνισμού και η ανακοίνωση των επί μέρους στοιχείων τους, τα οποία επίσης καταχωρίζονται στο ίδιο ως άνω πρακτικό.

δ) Στη συνέχεια^{17, 18} η Επιτροπή Διαγωνισμού προβαίνει σε έλεγχο της ολόγραφης και αριθμητικής αναγραφής των επιμέρους ποσοστών έκπτωσης και της ομαλής μεταξύ τους σχέσης.

Για την εφαρμογή του **ελέγχου ομαλότητας**, χρησιμοποιείται από την Επιτροπή Διαγωνισμού η μέση έκπτωση προσφοράς (Εμ), σύμφωνα με τα οριζόμενα στα άρθρα 95 και 98 του ν. 4412/2016.

Όλες οι οικονομικές προσφορές καταχωρίζονται, μετά τις τυχόν αναγκαίες διορθώσεις, σε πίνακα

κατά τη σειρά μειοδοσίας (αρχίζοντας από τη μικρότερη προσφορά), ο οποίος υπογράφεται από τα μέλη της Επιτροπής Διαγωνισμού και αποτελεί μέρος του πρακτικού της.

ε) Στη συνέχεια, η Επιτροπή Διαγωνισμού ελέγχει τα δικαιολογητικά συμμετοχής του άρθρου 24.2 της παρούσας την ίδια ημέρα κατά τη σειρά της μειοδοσίας, αρχίζοντας από τον πρώτο μειοδότη. Αν η ολοκλήρωση του ελέγχου αυτού δεν είναι δυνατή την ίδια μέρα, λόγω του μεγάλου αριθμού των προσφορών και του ελέγχου των εγγυητικών επιστολών, ελέγχονται τουλάχιστον οι δέκα (10) πρώτες κατά σειρά μειοδοσίας προσφορές. Στην περίπτωση αυτή η διαδικασία συνεχίζεται τις επόμενες εργάσιμες ημέρες, εκτός αν υφίσταται σπουδαίος λόγος για την αναβολή της σε ημέρα και ώρα που κοινοποιείται εγγράφως στους προσφέροντες, ανακοινώνεται με τοιχοκόλληση στον πίνακα ανακοινώσεων της υπηρεσίας και αναρτάται στην ιστοσελίδα της αναθέτουσας αρχής, εφόσον διαθέτει. Ο έλεγχος των δικαιολογητικών συμμετοχής συνίσταται στον έλεγχο της ορθής συμπλήρωσης και υποβολής τους.

στ) Η Επιτροπή Διαγωνισμού, πριν την ολοκλήρωση της σύνταξης και έκδοσης του πρακτικού της, επικοινωνεί με τους εκδότες που αναγράφονται στις υποβληθείσες εγγυητικές επιστολές, προκειμένου να διαπιστώσει την εγκυρότητά τους. Αν διαπιστωθεί πλαστότητα εγγυητικής επιστολής, ο υποψήφιος αποκλείεται από τον διαγωνισμό, υποβάλλεται μηνυτήρια αναφορά στον αρμόδιο εισαγγελέα και κινείται διαδικασία πειθαρχικής δίωξης, σύμφωνα με τις διατάξεις των άρθρων 82 και επόμενα του ν. 3669/2008.

ζ) Η περιγραφόμενη διαδικασία καταχωρείται στο πρακτικό της Επιτροπής Διαγωνισμού ή σε παράρτημά του που υπογράφεται από τον Πρόεδρο και τα μέλη της.

Η Επιτροπή Διαγωνισμού ολοκληρώνει τη σύνταξη και έκδοση του σχετικού πρακτικού με το αποτέλεσμα της διαδικασίας, με το οποίο εισηγείται την ανάθεση της σύμβασης στον μειοδότη (ή τη ματαίωση), και το υποβάλλει στην αναθέτουσα αρχή η οποία το εγκρίνει¹⁹.

Η αναθέτουσα αρχή κοινοποιεί την απόφαση σε όλους τους προσφέροντες με κάθε πρόσφορο μέσο επί αποδείξει. Κατά της απόφασης αυτής χωρεί ένσταση κατά τα οριζόμενα στην παράγραφο 4.3 της παρούσης.

η) Επισημαίνεται ότι σε περίπτωση που οι προσφορές έχουν την ίδια ακριβώς τιμή (ισότιμες), η αναθέτουσα αρχή επιλέγει τον (προσωρινό) ανάδοχο με κλήρωση μεταξύ των οικονομικών φορέων που υπέβαλαν ισότιμες προσφορές. Η κλήρωση γίνεται ενώπιον της Επιτροπής Διαγωνισμού και παρουσία των οικονομικών φορέων που υπέβαλαν τις ισότιμες προσφορές.

4.2 Πρόσκληση υποβολής δικαιολογητικών - Κατακύρωση - Πρόσκληση για υπογραφή σύμβασης

α) Μετά την αξιολόγηση των προσφορών, η αναθέτουσα αρχή ειδοποιεί εγγράφως τον προσφέροντα, στον οποίο πρόκειται να γίνει η κατακύρωση («προσωρινό ανάδοχο»), να υποβάλει εντός προθεσμίας, είκοσι (20) ημερών,²⁰ τα δικαιολογητικά που καθορίζονται στο άρθρο 23.2-23.10 της παρούσας. Η αναθέτουσα αρχή μπορεί να παρατείνει την ως άνω προθεσμία, εφόσον αιτιολογείται αυτό επαρκώς και κατ' ανώτατο όριο για δεκαπέντε (15) επιπλέον ημέρες. Τα δικαιολογητικά προσκομίζονται στο πρωτόκολλο της αναθέτουσας αρχής σε σφραγισμένο φάκελο, ο οποίος παραδίδεται στην Επιτροπή Διαγωνισμού.

Αν δεν προσκομισθούν τα παραπάνω δικαιολογητικά ή υπάρχουν ελλείψεις σε αυτά που υποβλήθηκαν, παρέχεται προθεσμία στον προσωρινό ανάδοχο να τα προσκομίσει ή να τα συμπληρώσει εντός πέντε ημερών από την κοινοποίηση σχετικής έγγραφης ειδοποίησης σε αυτόν. Η αναθέτουσα αρχή μπορεί να παρατείνει την ως άνω προθεσμία, εφόσον αιτιολογείται αυτό επαρκώς και κατ' ανώτατο όριο για δεκαπέντε (15) επιπλέον ημέρες.

i) Αν κατά τον έλεγχο των παραπάνω δικαιολογητικών διαπιστωθεί ότι τα στοιχεία που δηλώθηκαν με το Τυποποιημένο Έντυπο Υπεύθυνης Δήλωσης (Τ.Ε.Υ.Δ), είναι ψευδή ή ανακριβή, ή

ii) αν δεν υποβληθούν στο προκαθορισμένο χρονικό διάστημα τα απαιτούμενα πρωτότυπα ή αντίγραφα, των παραπάνω δικαιολογητικών, ή

iii) αν από τα δικαιολογητικά που προσκομίσθηκαν νομίμως και εμπροθέσμως, δεν αποδεικνύονται οι όροι και οι προϋποθέσεις συμμετοχής σύμφωνα με τα άρθρα 21, 22 και 23 της παρούσας,²¹

ο προσωρινός ανάδοχος κηρύσσεται έκπτωτος, καταπίπτει υπέρ της αναθέτουσας αρχής η εγγύηση συμμετοχής του και η κατακύρωση γίνεται στον προσφέροντα που υπέβαλε την αμέσως επόμενη πλέον συμφέρουσα από οικονομική άποψη προσφορά τηρουμένης της ανωτέρω διαδικασίας.

Σε περίπτωση έγκαιρης και προσήκουσας ενημέρωσης της αναθέτουσας αρχής για μεταβολές στις προϋποθέσεις τις οποίες ο προσωρινός ανάδοχος είχε δηλώσει με το Τυποποιημένο Έντυπο Υπεύθυνης Δήλωσης (Τ.Ε.Υ.Δ), ότι πληροί, οι οποίες επήλθαν ή για τις οποίες έλαβε γνώση ο προσωρινός ανάδοχος μετά την δήλωση και μέχρι την ημέρα της έγγραφης ειδοποίησης για την προσκόμιση των δικαιολογητικών κατακύρωσης (οψιγενείς μεταβολές), δεν καταπίπτει υπέρ της αναθέτουσας αρχής η εγγύηση συμμετοχής του, που είχε προσκομισθεί, σύμφωνα με το άρθρο 15 της παρούσας.

Αν κανένας από τους προσφέροντες δεν υπέβαλε αληθή ή ακριβή δήλωση, ή αν κανένας από τους προσφέροντες δεν προσκομίζει ένα ή περισσότερα από τα απαιτούμενα δικαιολογητικά, ή αν κανένας από τους προσφέροντες δεν αποδείξει ότι πληροί τα κριτήρια ποιοτικής επιλογής του άρθρου 22, η διαδικασία ανάθεσης ματαιώνεται.

Η διαδικασία ελέγχου των παραπάνω δικαιολογητικών ολοκληρώνεται με τη σύνταξη πρακτικού από την Επιτροπή Διαγωνισμού και τη διαβίβαση του φακέλου στην Οικονομική Επιτροπή Δήμου Θεσσαλονίκης (αποφαινόμενο όργανο αναθέτουσας αρχής) για τη λήψη απόφασης, είτε για την κατακύρωση της σύμβασης, είτε για την κήρυξη του προσωρινού αναδόχου ως εκπτώτου, είτε για τη ματαίωση της διαδικασίας.

β) Η Αναθέτουσα Αρχή είτε **κατακυρώνει, είτε ματαιώνει** τη σύμβαση, σύμφωνα με τις διατάξεις των άρθρων 105 και 106 του ν. 4412/2016.

Η αναθέτουσα αρχή κοινοποιεί αμέσως την απόφαση κατακύρωσης, μαζί με αντίγραφο όλων των πρακτικών της διαδικασίας ελέγχου και αξιολόγησης των προσφορών, σε κάθε προσφέροντα εκτός από τον προσωρινό ανάδοχο με κάθε πρόσφορο τρόπο, όπως με τηλεομοιοτυπία, ηλεκτρονικό ταχυδρομείο, επί αποδείξει. Όσοι υπέβαλαν παραδεκτές προσφορές λαμβάνουν γνώση των δικαιολογητικών του προσωρινού αναδόχου στα γραφεία του Τμήματος Διοικητικής Υποστήριξης Οικονομικής Επιτροπής & Επιτροπής Ποιότητας Ζωής, στην οδό Βασ. Γεωργίου Α' 1, ΤΚ 546 40, γραφείο 016Ε (τόπος) εντός πέντε (5) εργάσιμων ημερών από την ημέρα που κοινοποιήθηκε σε αυτούς επί αποδείξει η απόφαση κατακύρωσης.²²

Μετά την ολοκλήρωση του προσυμβατικού ελέγχου από το Ελεγκτικό Συνέδριο, σύμφωνα με τα άρθρα 35 και 36 του ν. 4129/2013²³ εφόσον απαιτείται, ο προσωρινός ανάδοχος υποβάλλει επικαιροποιημένα τα δικαιολογητικά του άρθρου 23.3-23.10 της παρούσας μετά από σχετική πρόσκληση της αναθέτουσας αρχής. Τα στοιχεία ελέγχονται από την Επιτροπή Διαγωνισμού και, εφόσον διαπιστωθεί ότι, δεν έχουν εκλείψει οι προϋποθέσεις συμμετοχής του άρθρου 21, τα κριτήρια ποιοτικής επιλογής του άρθρου 22 και ότι δεν συντρέχουν λόγοι αποκλεισμού, κοινοποιείται η απόφαση κατακύρωσης στον προσωρινό ανάδοχο και καλείται να προσέλθει σε ορισμένο τόπο και χρόνο για την υπογραφή του συμφωνητικού, εντός είκοσι (20) ημερών από την κοινοποίηση σχετικής έγγραφης ειδικής πρόσκλησης, προσκομίζοντας, και την απαιτούμενη εγγυητική επιστολή καλής εκτέλεσης.

Εάν ο ανάδοχος δεν προσέλθει να υπογράψει το συμφωνητικό, μέσα στην προθεσμία που ορίζεται στην ειδική πρόσκληση, κηρύσσεται έκπτωτος, καταπίπτει υπέρ της αναθέτουσας αρχής η εγγύηση συμμετοχής του και η κατακύρωση γίνεται στον προσφέροντα που υπέβαλε την αμέσως επόμενη πλέον συμφέρουσα από οικονομική άποψη προσφορά. Αν κανένας από τους προσφέροντες δεν προσέλθει για την υπογραφή του συμφωνητικού, η διαδικασία ανάθεσης ματαιώνεται, σύμφωνα με την περίπτωση β της παραγράφου 1 του άρθρου 106 του ν. 4412/2016.

4.3 Ενστάσεις

Σε περίπτωση ένστασης κατά πράξης της αναθέτουσας αρχής, η προθεσμία άσκησης της είναι πέντε (5) ημέρες από την κοινοποίηση της προσβαλλόμενης πράξης στον ενδιαφερόμενο οικονομικό φορέα. Για την άσκηση ένστασης κατά της διακήρυξης, η ένσταση υποβάλλεται μέχρι πέντε (5) ημέρες πριν από την καταληκτική ημερομηνία υποβολής προσφορών του άρθρου 18 της παρούσας.

Η ένσταση υποβάλλεται ενώπιον της αναθέτουσας αρχής, η οποία αποφασίζει, ύστερα από γνώμη της Επιτροπής Διαγωνισμού για τις ενστάσεις του πρώτου εδαφίου και ύστερα από γνώμη του Τεχνικού Συμβουλίου για τις ενστάσεις του δεύτερου εδαφίου, εντός προθεσμίας δέκα (10) ημερών, μετά την άπρακτη πάροδο της οποίας τεκμαίρεται η απόρριψη της ένστασης. Για το παραδεκτό της άσκησης ένστασης, απαιτείται, με την κατάθεση της ένστασης, η καταβολή παραβόλου υπέρ του Δημοσίου ποσού ίσου με το ένα τοις εκατό (1%) επί της εκτιμώμενης αξίας της σύμβασης, το ύψος του οποίου δεν υπερβαίνει τα 600,00 €. Το παράβολο αυτό αποτελεί δημόσιο έσοδο. Το παράβολο επιστρέφεται με πράξη της αναθέτουσας αρχής, αν η ένσταση γίνει δεκτή από το αποφασίζον διοικητικό όργανο.

Διαφορές που αναφύονται από πράξεις ή παραλείψεις, οι οποίες εκδίδονται ή συντελούνται μετά την 31.3.2017, διέπονται από τις διατάξεις του Βιβλίου IV του ν. 4412/2016 (άρθρα 345 έως 374).

Άρθρο 5: Έγγραφο της σύμβασης κατά το στάδιο της εκτέλεσης - Συμφωνητικό- Σειρά ισχύος

Σχετικά με την υπογραφή της σύμβασης, ισχύουν τα προβλεπόμενα στην παρ. 5 άρθρου 105 και 135 του ν. 4412/2016.

Τα έγγραφα της σύμβασης με βάση τα οποία θα εκτελεσθεί το έργο είναι τα αναφερόμενα παρακάτω. Σε περίπτωση ασυμφωνίας των περιεχομένων σε αυτά όρων, η σειρά ισχύος καθορίζεται ως κατωτέρω.

1. Το συμφωνητικό.
2. Η παρούσα Διακήρυξη.
3. Η Οικονομική Προσφορά.
4. Το Τιμολόγιο Δημοπράτησης
5. Η Ειδική Συγγραφή Υποχρεώσεων (Ε.Σ.Υ.).
6. Η Τεχνική Συγγραφή Υποχρεώσεων (Τ.Σ.Υ) με τις Τεχνικές Προδιαγραφές και τα Παραρτήματα τους,
7. Η Τεχνική Περιγραφή (Τ.Π.).
8. Ο Προϋπολογισμός Δημοπράτησης.
9. Οι εγκεκριμένες μελέτες του έργου.
10. Το εγκεκριμένο Χρονοδιάγραμμα κατασκευής του έργου.

Άρθρο 6: Γλώσσα διαδικασίας

- 6.1. Τα έγγραφα της σύμβασης συντάσσονται υποχρεωτικά στην ελληνική γλώσσα και προαιρετικά και σε άλλες γλώσσες, συνολικά ή μερικά. Σε περίπτωση ασυμφωνίας μεταξύ των τμημάτων των εγγράφων της σύμβασης που έχουν συνταχθεί σε περισσότερες γλώσσες, επικρατεί η ελληνική έκδοση. Τυχόν ενστάσεις υποβάλλονται στην ελληνική γλώσσα.
- 6.2. Οι προσφορές και τα περιλαμβανόμενα σε αυτές στοιχεία, καθώς και τα αποδεικτικά έγγραφα συντάσσονται στην ελληνική γλώσσα ή συνοδεύονται από επίσημη μετάφρασή τους στην ελληνική γλώσσα. Στα αλλοδαπά δημόσια έγγραφα και δικαιολογητικά εφαρμόζεται η Συνθήκη της Χάγης της 5.10.1961, που κυρώθηκε με το ν. 1497/1984 (Α' 188).

Ειδικότερα, όλα τα δημόσια έγγραφα που αφορούν αλλοδαπούς οικονομικούς φορείς και που θα κατατεθούν από τους προσφέροντες στην παρούσα διαδικασία, θα είναι νόμιμα επικυρωμένα, και η μετάφραση των εν λόγω εγγράφων μπορεί να γίνει είτε από τη μεταφραστική υπηρεσία του ΥΠ.ΕΞ., είτε από το αρμόδιο προξενείο, είτε από δικηγόρο κατά την έννοια των άρθρων 454 του Κ.Π.Δ. και 36 του ν. 4194/2013 (Κώδικας περί Δικηγόρων), είτε από ορκωτό μεταφραστή της χώρας προέλευσης, αν υφίσταται στη χώρα αυτή τέτοια υπηρεσία.

- 6.3.** Επιτρέπεται αντίστοιχα η κατάθεση οιασδήποτε δημόσιου εγγράφου και δικαιολογητικού που αφορά αλλοδαπή Επιχείρηση με τη μορφή επικυρωμένης φωτοτυπίας προερχόμενης είτε από το νόμιμο επικυρωμένο έγγραφο από το αρμόδιο Προξενείο της χώρας του προσφέροντος, είτε από το πρωτότυπο έγγραφο με την σφραγίδα "Apostile" σύμφωνα με την Συνθήκη της Χάγης της 5.10.1961. Η επικύρωση αυτή πρέπει να έχει γίνει από δικηγόρο κατά την έννοια των άρθρων 454 του Κ.Π.Δ. και 36 του ν. 4194/2013 (Κώδικας περί Δικηγόρων).
- 6.4.** Ενημερωτικά και τεχνικά φυλλάδια και άλλα έντυπα-εταιρικά ή μη – με ειδικό τεχνικό περιεχόμενο μπορούν να υποβάλλονται σε άλλη γλώσσα, χωρίς να συνοδεύονται από μετάφραση στην ελληνική
- 6.5.** Η προφορική επικοινωνία με την αναθέτουσα αρχή, καθώς και μεταξύ αυτής και του αναδόχου, θα γίνονται υποχρεωτικά στην ελληνική γλώσσα. Ο ανάδοχος είναι υποχρεωμένος να διευκολύνει την επικοινωνία των αλλοδαπών υπαλλήλων του με την αναθέτουσα αρχή, με τον ορισμό και την παρουσία διερμηνέων.

Άρθρο 7: Εφαρμοστέα νομοθεσία

- 7.1.** Για τη δημοπράτηση του έργου, την εκτέλεση της σύμβασης και την κατασκευή του, εφαρμόζονται οι διατάξεις των παρακάτω νομοθετημάτων:
- του ν. 4412/2016 «*Δημόσιες Συμβάσεις Έργων, Προμηθειών και Υπηρεσιών (προσαρμογή στις Οδηγίες 201/24/E και 2014/25/EE)*» (Α' 147),
 - των παραγράφων 4 και 5 του άρθρου 20, των άρθρων 80-110, της παραγράφου 1α του άρθρου 176 ν. 3669/2008 (Α' 116) «*Κύρωση της Κωδικοποίησης της νομοθεσίας κατασκευής δημοσίων έργων*» (ΚΔΕ),
 - του ν. 4278/2014 (Α' 57) και ειδικότερα το άρθρο 59 «*Άρση περιορισμών συμμετοχής εργοληπτικών επιχειρήσεων σε δημόσια έργα*»,
 - του ν. 4270/2014 (Α' 143) «*Αρχές δημοσιονομικής διαχείρισης και εποπτείας (ενσωμάτωση της Οδηγίας 2011/85/EE) – δημόσιο λογιστικό και άλλες διατάξεις*», όπως ισχύει
 - του ν. 4250/2014 «*Διοικητικές Απλουστεύσεις - Καταργήσεις, Συγχωνεύσεις Νομικών Προσώπων και Υπηρεσιών του Δημοσίου Τομέα-Τροποποίηση Διατάξεων του π.δ. 318/1992 (Α' 61) και λοιπές ρυθμίσεις*» (Α' 74) και ειδικότερα το άρθρο 1 αυτού,- του ν. 4129/2013 (Α' 52) «*Κύρωση του Κώδικα Νόμων για το Ελεγκτικό Συνέδριο*»,
 - του ν. 4129/2013 (Α' 52) «*Κύρωση του Κώδικα Νόμων για το Ελεγκτικό Συνέδριο*», (εφόσον απαιτείται)
 - του άρθρου 26 του ν.4024/2011 (Α 226) «*Συγκρότηση συλλογικών οργάνων της διοίκησης και ορισμός των μελών τους με κλήρωση*»,²⁴
 - του ν. 4013/2011 (Α' 204) «*Σύσταση ενιαίας Ανεξάρτητης Αρχής Δημοσίων Συμβάσεων και Κεντρικού Ηλεκτρονικού Μητρώου Δημοσίων Συμβάσεων...*» ,
 - του ν. 3861/2010 (Α' 112) «*Ενίσχυση της διαφάνειας με την υποχρεωτική ανάρτηση νόμων και πράξεων των κυβερνητικών, διοικητικών και αυτοδιοικητικών οργάνων στο διαδίκτυο "Πρόγραμμα Διαύγεια" και άλλες διατάξεις*»,
 - του ν. 3548/2007 (Α' 68) «*Καταχώριση δημοσιεύσεων των φορέων του Δημοσίου στο νομαρχιακό και τοπικό Τύπο και άλλες διατάξεις*»,
 - του ν. 3469/2006 (Α' 131) «*Εθνικό Τυπογραφείο, Εφημερίς της Κυβερνήσεως και λοιπές διατάξεις*»,
 - του ν. 2690/1999 (Α' 45) «*Κύρωση του Κώδικα Διοικητικής Διαδικασίας και άλλες διατάξεις*»

όπως ισχύει,

- του π.δ 28/2015 (Α' 34) "Κωδικοποίηση διατάξεων για την πρόσβαση σε δημόσια έγγραφα και στοιχεία",
- της με αρ. Π1 2380/2012 Κοινής Υπουργικής Απόφασης (Β' 3400) «Ρύθμιση των ειδικότερων θεμάτων λειτουργίας και διαχείρισης του Κεντρικού Ηλεκτρονικού Μητρώου Δημοσίων Συμβάσεων του Υπουργείου Ανάπτυξης, Ανταγωνιστικότητας, Υποδομών, Μεταφορών και Δικτύων»,
- του π.δ 80/2016 "Ανάληψη υποχρεώσεων από τους διατάκτες" (Α' 145).²⁵
- του ν. 3463/2006 (Α' 114) «Κύρωση του Κώδικα Δήμων & Κοινοτήτων»,
- του ν. 3852/2010 (Α'87) «Νέα Αρχιτεκτονική της Αυτοδιοίκησης και της Αποκεντρωμένης Διοίκησης – Πρόγραμμα Καλλικράτης».

7.2 Οι διατάξεις του ν. 2859/2000 (Α' 248) «Κύρωση Κώδικα Φόρου Προστιθέμενης Αξίας».

7.3 Οι σε εκτέλεση των ανωτέρω διατάξεων εκδοθείσες κανονιστικές πράξεις²⁶, καθώς και λοιπές διατάξεις που αναφέρονται ρητά ή απορρέουν από τα οριζόμενα στα συμβατικά τεύχη της παρούσας καθώς και το σύνολο των διατάξεων του ασφαλιστικού, εργατικού, περιβαλλοντικού και φορολογικού δικαίου και γενικότερα κάθε διάταξη (Νόμος, Π.Δ., Υ.Α.) και ερμηνευτική εγκύκλιος που διέπει την ανάθεση και εκτέλεση του έργου της παρούσας σύμβασης, έστω και αν δεν αναφέρονται ρητά. Προσθήκες και εν γένει προσαρμογές άρθρων της διακήρυξης (πέραν των όσων ήδη προβλέπονται ρητώς στο κείμενο της πρότυπης διακήρυξης) μπορούν να προστίθενται και να περιλαμβάνονται, μόνο εφόσον είναι απόλυτα συμβατές με την ισχύουσα κάθε φορά νομοθεσία.

Άρθρο 8: Χρηματοδότηση του Έργου, Φόροι, Δασμοί, κ.λ.π.- Πληρωμή Αναδόχου

8.1. Το έργο περιλαμβάνεται στο Τεχνικό Πρόγραμμα του Δήμου Θεσσαλονίκης του οικονομικού έτους 2017, με την ένδειξη Κ.Α. 7323.39.01, Υπ. 30, Υπ. Μον. 30.003, με τίτλο «**ΑΝΑΚΑΤΑΣΚΕΥΗ ΚΟΜΒΟΥ ΕΓΝΑΤΙΑΣ - 3ΗΣ ΣΕΠΤΕΜΒΡΙΟΥ**» - Τ.Π.²⁷

Το έργο υπόκειται στις κρατήσεις²⁸ που προβλέπονται για τα έργα αυτά, περιλαμβανομένης της κράτησης ύψους 0,06 % υπέρ των λειτουργικών αναγκών της Ενιαίας Ανεξάρτητης Αρχής Δημοσίων Συμβάσεων, σύμφωνα με το άρθρο 4 παρ 3 ν. 4013/2011.

8.2. Τα γενικά έξοδα, όφελος κ.λ.π. του Αναδόχου και οι επιβαρύνσεις από φόρους, δασμούς κ.λ.π. καθορίζονται στο αντίστοιχο άρθρο της Ε.Σ.Υ. Ο Φ.Π.Α. βαρύνει τον Κύριο του Έργου.

8.3. Οι πληρωμές θα γίνονται σύμφωνα με το άρθρο 152 του ν. 4412/2016 και το αντίστοιχο άρθρο της Ε.Σ.Υ. Η πληρωμή του εργολαβικού τιμήματος θα γίνεται σε EURO.

Άρθρο 9: Συμπλήρωση – αποσαφήνιση πληροφοριών και δικαιολογητικών

Η αναθέτουσα αρχή μπορεί να καλέσει τους οικονομικούς φορείς να συμπληρώσουν ή να διευκρινίσουν τα πιστοποιητικά που έχουν παραληφθεί, σύμφωνα με το άρθρο 102 και 103 του ν. 4412/2016.

Άρθρο 10: Απόφαση ανάληψης υποχρέωσης - Έγκριση δέσμευσης πίστωσης

Με την υπ' αριθ. 697/26-04-2017 {ΑΔΑ: ΩΚ2ΞΩΡ5-32Θ} Απόφαση Οικονομικής Επιτροπής εγκρίθηκε:
 α) η δαπάνη ποσού 126.000,00 € (συμπεριλαμβανομένου Φ.Π.Α. 24%) για την εκτέλεση του έργου και
 β) η διάθεση πίστωσης ποσού 40.000,00 € σε βάρος του Κ.Α. **30 / 7323.39.01 "ΑΝΑΚΑΤΑΣΚΕΥΗ**
 12

ΚΟΜΒΟΥ ΕΓΝΑΤΙΑΣ - 3ΗΣ ΣΕΠΤΕΜΒΡΙΟΥ" - Τ.Π. του σκέλους των εξόδων του εγκεκριμένου προϋπολογισμού του Δήμου Θεσσαλονίκης οικονομικού έτους 2017.
Αριθμός Πρότασης Ανάληψης Υποχρέωσης: 1080/06-04-2017.²⁹

ΚΕΦΑΛΑΙΟ Β

Άρθρο 11: Τίτλος, προϋπολογισμός, τόπος, περιγραφή και ουσιώδη χαρακτηριστικά του έργου

Τίτλος του έργου

Ο τίτλος του έργου είναι:

«Ανακατασκευή κόμβου Εγνατίας - 3ης Σεπτεμβρίου» - Τ.Π..

11.1. Προϋπολογισμός Δημοπράτησης του έργου

Ο προϋπολογισμός δημοπράτησης του έργου ανέρχεται σε 126.000,00 € και αναλύεται σε:

A) Εργασίες Οδοποιίας	56.248,35	€
ΓΕ & ΟΕ (18%):	<u>10.124,70</u>	€
	66.373,05	€
Απρόβλεπτα (15%):	<u>9.955,96</u>	€
	76.329,01	€
B) Εργασίες Πρασίνου:	18.198,14	€
ΓΕ & ΟΕ (18%):	<u>3.275,67</u>	€
	21.473,81	€
Απρόβλεπτα (15%):	<u>3.221,07</u>	€
	24.694,88	€
ΣΥΝΟΛΟ ΕΡΓΑΣΙΩΝ :	101.023,89	€
Αναθεώρηση:	<u>589,01</u>	€
	101.612,90	€
ΦΠΑ (24%)	<u>24.387,10</u>	€
	126.000,00	€

11.2. Τόπος εκτέλεσης του έργου

Κόμβος Εγνατίας - 3ης Σεπτεμβρίου του Δήμου Θεσσαλονίκης, μπροστά στο Πανεπιστήμιο Μακεδονία, που περιλαμβάνει και την κατασκευή νησίδας επί της οδού Εγνατίας από το ύψος της διασταύρωσης με την οδό Καυτανζόγλου έως την 3ης Σεπτεμβρίου.

11.3. Περιγραφή και ουσιώδη χαρακτηριστικά του έργου

Η παρούσα μελέτη αφορά την διαμόρφωση του κόμβου Εγνατίας-3ης Σεπτεμβρίου και του τμήματος της οδού Εγνατίας μεταξύ των οδών 3ης Σεπτεμβρίου και Καυτανζόγλου, με τοποθέτηση διαχωριστικής νησίδας ασφαλείας και διευθέτηση της χάραξης των υφιστάμενων λωρίδων κυκλοφορίας και την τροποποίηση του προγράμματος σηματοδότησης του φωτεινού σηματοδότη του κόμβου Εγνατίας-3ης Σεπτεμβρίου, ώστε να βελτιωθεί το επίπεδο οδικής ασφάλειας για τα οχήματα και τους πεζούς. Πρόκειται να κατασκευαστεί με μόνιμο τρόπο διαχωριστική νησίδα (όμοια με τις υφιστάμενες στον άξονα της Λεωφ. Κων/νου Καραμανλή) πλάτους 4,00μ., από την οδό Καυτανζόγλου και σε μήκος 113 μ. και προσωρινή επέκταση αυτής μέχρι την συμβολή με την οδό 3ης

Σεπτεμβρίου (εντός εργοταξιακής ζώνης Μετρό) με αποτρεπτικά εμπόδια τύπου Π, ώστε να αποτρέπεται η διέλευση πεζών και έκθεσή τους σε κίνδυνο. Η προσπέλαση θα γίνεται μόνο από τις διαβάσεις και των τεσσάρων κλάδων του κόμβου (προστίθενται και στον ανατολικό κλάδο της Εγνατίας).

Αντικείμενο μελέτης:

Είναι να καταστούν ασφαλείς οι συνθήκες διέλευσης των πεζών (φοιτητές κ.ά.) από τον κεντρικό αυτό κόμβο της πόλης μας που ανήκει στην Α' Δημοτική Κοινότητα του Δήμου Θεσσαλονίκης.

Επισημαίνεται ότι, το φυσικό και οικονομικό αντικείμενο των δημοπρατούμενων έργων δεν πρέπει να μεταβάλλεται ουσιωδώς κατά τη διάρκεια εκτέλεσης της σύμβασης, κατά τα οριζόμενα στην παρ. 4 του άρθρου 132 ν. 4412/2016. Δυνατότητα μεταβολής υφίσταται, μόνο υπό τις προϋποθέσεις των άρθρων 132 και 156 ν. 4412/2016.

Επιτρέπεται η χρήση των «επί έλασσον» δαπανών με τους ακόλουθους όρους και περιορισμούς:

- Δεν τροποποιείται το «βασικό σχέδιο» της προκήρυξης, ούτε οι προδιαγραφές του έργου, όπως περιγράφονται στα συμβατικά τεύχη, ούτε καταργείται ομάδα εργασιών της αρχικής σύμβασης.
- Δεν θίγεται η πληρότητα, ποιότητα και λειτουργικότητα του έργου.
- Δεν χρησιμοποιείται για την πληρωμή νέων εργασιών που δεν υπήρχαν στην αρχική σύμβαση.
- Δεν υπερβαίνει η δαπάνη αυτή, κατά τον τελικό εγκεκριμένο Ανακεφαλαιωτικό Πίνακα Εργασιών του έργου, ποσοστό είκοσι τοις εκατό (20%) της συμβατικής δαπάνης ομάδας εργασιών του έργου ούτε, αθροιστικά, ποσοστό δέκα τοις εκατό (10%) της δαπάνης της αρχικής αξίας σύμβασης χωρίς Φ.Π.Α., αναθεώρηση τιμών και απρόβλεπτες δαπάνες. Στην αθροιστική αυτή ανακεφαλαιώση λαμβάνονται υπόψη μόνο οι μεταφορές δαπάνης από μία ομάδα εργασιών σε άλλη.

Τα ποσά που εξοικονομούνται, εφόσον υπερβαίνουν τα ανωτέρω όρια (20% ή και 10%), μειώνουν ισόποσα τη δαπάνη της αξίας σύμβασης χωρίς Φ.Π.Α., αναθεωρήσεις και απρόβλεπτες δαπάνες. Για τη χρήση των «επί έλασσον δαπανών» απαιτείται σε κάθε περίπτωση η σύμφωνη γνώμη του Τεχνικού Συμβουλίου, ύστερα από εισήγηση του φορέα υλοποίησης. Ο προϋπολογισμός των έργων στα οποία εφαρμόζεται η παράγραφος αυτή αναλύεται σε Ομάδες εργασιών, οι οποίες συντίθενται από εργασίες που υπάγονται σε ενιαία υποσύνολα του τεχνικού αντικειμένου των έργων, έχουν παρόμοιο τρόπο κατασκευής και επιδέχονται το ίδιο ποσοστό έκπτωσης στις τιμές μονάδας τους. Με απόφαση του Υπουργού Υποδομών και Μεταφορών, η οποία μετά την έκδοσή της θα έχει εφαρμογή σε όλα τα ως άνω έργα, προσδιορίζονται οι ομάδες εργασιών ανά κατηγορία έργων.

Άρθρο 12: Προθεσμία εκτέλεσης του έργου

Η συνολική προθεσμία εκτέλεσης του έργου, ορίζεται σε **τρεις (3) μήνες** από την ημέρα υπογραφής της σύμβασης³⁰.

Άρθρο 13: Διαδικασία σύναψης σύμβασης - Όροι υποβολής προσφορών

13.1 Η επιλογή του Αναδόχου, θα γίνει σύμφωνα με την «ανοικτή διαδικασία» του άρθρου 27 του ν. 4412/2016 και υπό τις προϋποθέσεις του νόμου αυτού.

13.2 Η οικονομική προσφορά των διαγωνιζομένων, θα συνταχθεί και υποβληθεί σύμφωνα

με τα οριζόμενα στο άρθρο 95 παρ. 2.(α) του ν. 4412/2016 .

- 13.3** Κάθε προσφέρων μπορεί να υποβάλει μόνο μία προσφορά.³¹
- 13.4** Δεν επιτρέπεται η υποβολή εναλλακτικών προσφορών.³²
- 13.5** Δε γίνονται δεκτές προσφορές για μέρος του αντικειμένου της σύμβασης.

Άρθρο 14: Κριτήριο Ανάθεσης

Κριτήριο για την ανάθεση της σύμβασης είναι η πλέον συμφέρουσα από οικονομική άποψη προσφορά μόνο βάσει τιμής (χαμηλότερη τιμή).

Άρθρο 15: Εγγύηση συμμετοχής

- 15.1** Για την συμμετοχή στον διαγωνισμό απαιτείται η κατάθεση από τους συμμετέχοντες οικονομικούς φορείς, κατά τους όρους της παρ. 1 α) του άρθρου 72 του ν. 4412/2016, **εγγυητικής επιστολής** συμμετοχής, που ανέρχεται στο ποσό των **δύο χιλιάδων τριάντα δύο ευρώ και είκοσι έξι λεπτών (2.032,26 €)**.³³
Στην περίπτωση ένωσης οικονομικών φορέων, η εγγύηση συμμετοχής περιλαμβάνει και τον όρο ότι η εγγύηση καλύπτει τις υποχρεώσεις όλων των οικονομικών φορέων που συμμετέχουν στην ένωση.
- 15.2** Οι εγγυητικές επιστολές συμμετοχής περιλαμβάνουν κατ' ελάχιστον τα ακόλουθα στοιχεία :
- α) την ημερομηνία έκδοσης,
 - β) τον εκδότη,
 - γ) τον κύριο του έργου ή το φορέα κατασκευής του έργου (Δήμος Θεσσαλονίκης) προς τον οποίο απευθύνονται,
 - δ) τον αριθμό της εγγύησης,
 - ε) το ποσό που καλύπτει η εγγύηση,
 - στ) την πλήρη επωνυμία, τον Α.Φ.Μ. και τη διεύθυνση του οικονομικού φορέα υπέρ του οποίου εκδίδεται η εγγύηση (στην περίπτωση ένωσης αναγράφονται όλα τα παραπάνω για κάθε μέλος της ένωσης),
 - ζ) τους όρους ότι: αα) η εγγύηση παρέχεται ανέκκλητα και ανεπιφύλακτα, ο δε εκδότης παραιτείται του δικαιώματος της διαίρεσεως και της διζήσεως, και ββ) ότι σε περίπτωση κατάρπτωσης αυτής, το ποσό της κατάρπτωσης υπόκειται στο εκάστοτε ισχύον τέλος χαρτοσήμου,
 - η) τα στοιχεία της διακήρυξης (αριθμός, έτος, τίτλος έργου) και την ημερομηνία διενέργειας του διαγωνισμού,
 - θ) την ημερομηνία λήξης ή τον χρόνο ισχύος της εγγύησης,
 - ι) την ανάληψη υποχρέωσης από τον εκδότη της εγγύησης να καταβάλλει το ποσό της εγγύησης ολικά ή μερικά εντός πέντε (5) ημερών μετά από απλή έγγραφη ειδοποίηση εκείνου προς τον οποίο απευθύνεται.
- 15.3** Η εγγύηση συμμετοχής πρέπει να ισχύει τουλάχιστον για τριάντα (30) ημέρες μετά τη λήξη του χρόνου ισχύος της προσφοράς του άρθρου 19 της παρούσας, δηλαδή να έχει χρόνο ισχύος τουλάχιστον έξι μήνες (6) και τριάντα ημέρες από την ημερομηνία υποβολής των προσφορών , άλλως η προσφορά απορρίπτεται. Η αναθέτουσα αρχή μπορεί, πριν τη λήξη της προσφοράς, να ζητά από τον προσφέροντα να παρατείνει, πριν τη λήξη τους, τη διάρκεια ισχύος της προσφοράς και της εγγύησης συμμετοχής.

- 15.4** Η εγγύηση συμμετοχής καταπίπτει, υπέρ του κυρίου του έργου, μετά από γνώμη του Τεχνικού Συμβουλίου αν ο προσφέρων αποσύρει την προσφορά του κατά τη διάρκεια ισχύος αυτής και στις περιπτώσεις του άρθρου 4.2 της παρούσας. Η ένσταση του αναδόχου κατά της αποφάσεως δεν αναστέλλει την είσπραξη του ποσού της εγγυήσεως.
- 15.5** Η εγγύηση συμμετοχής επιστρέφεται στον ανάδοχο με την προσκόμιση της εγγύησης καλής εκτέλεσης.
Η εγγύηση συμμετοχής επιστρέφεται στους λοιπούς προσφέροντες, σύμφωνα με τα ειδικότερα οριζόμενα στο άρθρο 72 του ν. 4412/2016 .

Άρθρο 16: Χορήγηση Προκαταβολής – Ρήτρα πρόσθετης καταβολής (Πριμ)³⁴

- 16.1** Δεν³⁵ προβλέπεται η χορήγηση προκαταβολής στον Ανάδοχο.³⁶
- 16.2** Δεν προβλέπεται η πληρωμή πριμ στην παρούσα σύμβαση.

Άρθρο 17: Εγγυήσεις καλής εκτέλεσης και λειτουργίας του έργου

17.1 Για την υπογραφή της σύμβασης απαιτείται η παροχή εγγύησης καλής εκτέλεσης, σύμφωνα με το άρθρο 72 παρ. 1 β) του ν.4412/2016, το ύψος της οποίας καθορίζεται σε ποσοστό 5% επί της αξίας της σύμβασης, χωρίς Φ.Π.Α. και κατατίθεται πριν ή κατά την υπογραφή της σύμβασης. Η εγγύηση καλής εκτέλεσης καταπίπτει στην περίπτωση παράβασης των όρων της σύμβασης, όπως αυτή ειδικότερα ορίζει.

Σε περίπτωση τροποποίησης της σύμβασης κατά το άρθρο 132 ν. 4412/2016, η οποία συνεπάγεται αύξηση της συμβατικής αξίας, ο ανάδοχος είναι υποχρεωμένος να καταθέσει πριν την τροποποίηση, συμπληρωματική εγγύηση το ύψος της οποίας ανέρχεται σε ποσοστό 5% επί του ποσού της αύξησης χωρίς ΦΠΑ.

Η εγγύηση καλής εκτέλεσης της σύμβασης καλύπτει συνολικά και χωρίς διακρίσεις την εφαρμογή όλων των όρων της σύμβασης και κάθε απαίτηση της αναθέτουσας αρχής ή του κυρίου του έργου έναντι του αναδόχου.

Η εγγύηση καλής εκτέλεσης καταπίπτει υπέρ του κυρίου του έργου, με αιτιολογημένη απόφαση του Προϊσταμένου της Διευθύνουσας Υπηρεσίας, ιδίως μετά την οριστικοποίηση της έκπτωσης του αναδόχου. Η ένσταση του αναδόχου κατά της αποφάσεως δεν αναστέλλει την είσπραξη του ποσού της εγγυήσεως.

Οι εγγυητικές επιστολές καλής εκτέλεσης περιλαμβάνουν κατ' ελάχιστον τα αναφερόμενα στην παράγραφο 15.2 της παρούσας και επιπρόσθετα, τον αριθμό και τον τίτλο της σχετικής σύμβασης .

Άρθρο 17Α: Έκδοση εγγυητικών

17.A.1. Οι εγγυητικές επιστολές των άρθρων 15, 16 και 17 εκδίδονται από πιστωτικά ιδρύματα που λειτουργούν νόμιμα στα κράτη- μέλη της Ένωσης ή του Ευρωπαϊκού Οικονομικού Χώρου ή στα κράτη-μέρη της ΣΔΣ και έχουν, σύμφωνα με τις ισχύουσες διατάξεις, το δικαίωμα αυτό. Μπορούν, επίσης, να εκδίδονται από το Ε.Τ.Α.Α. - Τ.Σ.Μ.Ε.Δ.Ε. ή να παρέχονται με γραμμάτιο του Ταμείου Παρακαταθηκών και Δανείων με παρακατάθεση σε αυτό του αντίστοιχου χρηματικού ποσού. Αν συσταθεί παρακαταθήκη με γραμμάτιο παρακατάθεσης χρεογράφων στο Ταμείο

Παρακαταθηκών και Δανείων, τα τοκομερίδια ή μερίσματα που λήγουν κατά τη διάρκεια της εγγύησης επιστρέφονται μετά τη λήξη τους στον υπέρ ου η εγγύηση οικονομικό φορέα.

17.A.2 Οι εγγυητικές επιστολές εκδίδονται κατ' επιλογή του αναδόχου από ένα ή περισσότερους εκδότες της παραπάνω παραγράφου, ανεξαρτήτως του ύψους των.

Άρθρο 18: Ημερομηνία λήξης της προθεσμίας υποβολής των προσφορών

Ως ημερομηνία λήξης της προθεσμίας υποβολής των προσφορών ³⁷ορίζεται η, ημέρα
Ώρα λήξης της υποβολής προσφορών ορίζεται η 10:00 π.μ.

Η αποσφράγιση των προσφορών θα γίνει στην έδρα του Δήμου Θεσσαλονίκης, Βασ. Γεωργίου Α'1, γραφείο _ του κτιρίου _.

Αν, για λόγους ανωτέρας βίας, δεν διενεργηθεί η αποσφράγιση κατά την ορισθείσα ημέρα ή αν μέχρι τη μέρα αυτή δεν έχει υποβληθεί καμία προσφορά, η αποσφράγιση και η καταληκτική ημερομηνία αντίστοιχα μετατίθενται σε οποιαδήποτε άλλη ημέρα, με απόφαση της αναθέτουσας αρχής. Η απόφαση αυτή κοινοποιείται εγγράφως, πέντε (5) τουλάχιστον εργάσιμες ημέρες πριν τη νέα ημερομηνία, σε όσους οικονομικούς φορείς έλαβαν τα έγγραφα της σύμβασης και αναρτάται στο ΚΗΜΔΗΣ και στην ιστοσελίδα της αναθέτουσας αρχής, εφόσον διαθέτει. Αν και στη νέα αυτή ημερομηνία δεν καταστεί δυνατή η αποσφράγιση των προσφορών ή δεν υποβληθούν προσφορές, μπορεί να ορισθεί και νέα ημερομηνία, εφαρμοζομένων κατά τα λοιπά των διατάξεων των δύο προηγούμενων εδαφίων.

Άρθρο 19: Χρόνος ισχύος προσφορών

Κάθε υποβαλλόμενη προσφορά δεσμεύει τον συμμετέχοντα στον διαγωνισμό κατά τη διάταξη του άρθρου 97 του ν. 4412/2016, για διάστημα έξι (6) μηνών³⁸, από την ημερομηνία λήξης της προθεσμίας υποβολής των προσφορών.

Άρθρο 20: Δημοσιότητα - Δαπάνες δημοσίευσης

Το πλήρες κείμενο της παρούσας Διακήρυξης δημοσιεύεται στο ΚΗΜΔΗΣ.

Προκήρυξη (περίληψη της παρούσας Διακήρυξης) δημοσιεύεται, στο τεύχος Διακηρύξεων Δημοσίων Συμβάσεων της Εφημερίδας της Κυβέρνησης³⁹ και στον Ελληνικό Τύπο⁴⁰, σύμφωνα με το άρθρο 66 ν. 4412/2016, καθώς και στην ιστοσελίδα της αναθέτουσας αρχής (www.thessaloniki.gr), σύμφωνα με το άρθρο 2 της παρούσας.

Τα έξοδα των εκ της κείμενης νομοθεσίας απαραίτητων δημοσιεύσεων της προκήρυξης της δημοπρασίας στην οποία αναδείχθηκε ανάδοχος, βαρύνουν τον ίδιο και εισπράττονται με τον πρώτο λογαριασμό πληρωμής του έργου. Τα έξοδα δημοσιεύσεων των τυχόν προηγούμενων διαγωνισμών για την ανάθεση του ίδιου έργου, καθώς και τα έξοδα των μη απαραίτητων εκ του νόμου δημοσιεύσεων βαρύνουν την αναθέτουσα αρχή και καταβάλλονται από τις πιστώσεις του έργου.

ΚΕΦΑΛΑΙΟ Γ

Η σύμβαση ανατίθεται βάσει του κριτηρίου του άρθρου 14 της παρούσας, σε προσφέροντα ο οποίος δεν αποκλείεται από τη συμμετοχή βάσει της παρ. Α του άρθρου 22 της παρούσας και πληροί τα κριτήρια επιλογής των παρ. Β, Γ, Δ και Ε του άρθρου 22 της παρούσας.

Άρθρο 21: Δικαιούμενοι συμμετοχής στη διαδικασία σύναψης σύμβασης

21.1 Δικαίωμα συμμετοχής έχουν φυσικά ή νομικά πρόσωπα, ή ενώσεις αυτών που δραστηριοποιούνται σε **έργα κατηγορίας εργασιών Οδοποιίας και Πρασίνου**⁴¹ και που είναι εγκατεστημένα σε:

- α) σε κράτος-μέλος της Ένωσης,
- β) σε κράτος-μέλος του Ευρωπαϊκού Οικονομικού Χώρου (Ε.Ο.Χ.),
- γ) σε τρίτες χώρες που έχουν υπογράψει και κυρώσει τη ΣΔΣ, στο βαθμό που η υπό ανάθεση δημόσια σύμβαση καλύπτεται από τα Παραρτήματα 1, 2, 4 και 5 και τις γενικές σημειώσεις του σχετικού με την Ένωση Προσαρτήματος Ι της ως άνω Συμφωνίας, καθώς και
- δ) σε τρίτες χώρες που δεν εμπίπτουν στην περίπτωση γ) της παρούσας παραγράφου και έχουν συνάψει διμερείς ή πολυμερείς συμφωνίες με την Ένωση σε θέματα διαδικασιών ανάθεσης δημοσίων συμβάσεων.

21.2 Οικονομικός φορέας συμμετέχει είτε μεμονωμένα είτε ως μέλος ένωσης.⁴²

21.3 Οι ενώσεις οικονομικών φορέων συμμετέχουν υπό τους όρους των παρ. 2, 3 και 4 του άρθρου 19 και των παρ. 1 (ε) και 3 (β) του άρθρου 76 του ν. 4412/2016.

Δεν απαιτείται από τις εν λόγω ενώσεις να περιβληθούν συγκεκριμένη νομική μορφή για την υποβολή προσφοράς. Σε περίπτωση που η ένωση αναδειχθεί ανάδοχος η νομική της μορφή πρέπει να είναι τέτοια που να εξασφαλίζεται η ύπαρξη ενός και μοναδικού φορολογικού μητρώου για την ένωση (πχ κοινοπραξία).

Άρθρο 22: Κριτήρια ποιοτικής επιλογής⁴³

Οι μεμονωμένοι προσφέροντες πρέπει να ικανοποιούν όλα τα κριτήρια ποιοτικής επιλογής. Στην περίπτωση ένωσης οικονομικών φορέων, η πλήρωση των απαιτήσεων του άρθρου 22 Α και Β πρέπει να ικανοποιείται από κάθε μέλος της ένωσης.

22.Α. Λόγοι αποκλεισμού

Κάθε προσφέρων **αποκλείεται** από τη συμμετοχή σε διαδικασία σύναψης σύμβασης, εφόσον συντρέχει στο πρόσωπό του (αν πρόκειται για μεμονωμένο φυσικό ή νομικό πρόσωπο) ή σε ένα από τα μέλη του (αν πρόκειται περί ένωσης οικονομικών φορέων) ένας από τους λόγους των παρακάτω περιπτώσεων:

22.Α.1. Όταν υπάρχει εις βάρος του τελεσίδικη καταδικαστική απόφαση για έναν από τους ακόλουθους λόγους:

α) **συμμετοχή σε εγκληματική οργάνωση**, όπως αυτή ορίζεται στο άρθρο 2 της απόφασης-πλαίσιο 2008/841/ΔΕΥ του Συμβουλίου της 24ης Οκτωβρίου 2008, για την καταπολέμηση του οργανωμένου εγκλήματος (ΕΕ L 300 της 11.11.2008 σ.42),

β) **δωροδοκία**, όπως ορίζεται στο άρθρο 3 της σύμβασης περί της καταπολέμησης της διαφθοράς στην οποία ενέχονται υπάλληλοι των Ευρωπαϊκών Κοινοτήτων ή των κρατών-μελών της Ένωσης (ΕΕ C 195 της 25.6.1997, σ. 1) και στην παράγραφο 1 του άρθρου 2 της απόφασης-πλαίσιο 2003/568/ΔΕΥ του Συμβουλίου της 22ας Ιουλίου 2003, για την καταπολέμηση της δωροδοκίας στον ιδιωτικό τομέα (ΕΕ L 192 της 31.7.2003, σ. 54), καθώς και όπως ορίζεται στην κείμενη νομοθεσία ή στο εθνικό δίκαιο του οικονομικού φορέα,

γ) απάτη, κατά την έννοια του άρθρου 1 της σύμβασης σχετικά με την προστασία των οικονομικών συμφερόντων των Ευρωπαϊκών Κοινοτήτων (ΕΕ C 316 της 27.11.1995, σ. 48), η οποία κυρώθηκε με το ν. 2803/2000 (Α²48),

δ) τρομοκρατικά εγκλήματα ή εγκλήματα συνδεδεμένα με τρομοκρατικές δραστηριότητες, όπως ορίζονται, αντιστοίχως, στα άρθρα 1 και 3 της απόφασης-πλαίσιο 2002/475/ΔΕΥ του Συμβουλίου της 13ης Ιουνίου 2002, για την καταπολέμηση της τρομοκρατίας (ΕΕ L 164 της 22.6.2002, σ. 3) ή ηθική αυτουργία ή συνέργεια ή απόπειρα διάπραξης εγκλήματος, όπως ορίζονται στο άρθρο 4 αυτής,

ε) νομιμοποίηση εσόδων από παράνομες δραστηριότητες ή χρηματοδότηση της τρομοκρατίας, όπως αυτές ορίζονται στο άρθρο 1 της Οδηγίας 2005/60/ΕΚ του Ευρωπαϊκού Κοινοβουλίου και του Συμβουλίου της 26ης Οκτωβρίου 2005, σχετικά με την πρόληψη της χρησιμοποίησης του χρηματοπιστωτικού συστήματος για τη νομιμοποίηση εσόδων από παράνομες δραστηριότητες και τη χρηματοδότηση της τρομοκρατίας (ΕΕ L 309 της 25.11.2005, σ. 15), η οποία ενσωματώθηκε στην εθνική νομοθεσία με το ν. 3691/2008 (Α²166),

στ) παιδική εργασία και άλλες μορφές εμπορίας ανθρώπων, όπως ορίζονται στο άρθρο 2 της Οδηγίας 2011/36/ΕΕ του Ευρωπαϊκού Κοινοβουλίου και του Συμβουλίου της 5ης Απριλίου 2011, για την πρόληψη και την καταπολέμηση της εμπορίας ανθρώπων και για την προστασία των θυμάτων της, καθώς και για την αντικατάσταση της απόφασης-πλαίσιο 2002/629/ΔΕΥ του Συμβουλίου (ΕΕ L 101 της 15.4.2011, σ. 1), η οποία ενσωματώθηκε στην εθνική νομοθεσία με το ν. 4198/2013 (Α²215).

Ο οικονομικός φορέας αποκλείεται επίσης όταν το πρόσωπο εις βάρος του οποίου εκδόθηκε τελεσίδικη καταδικαστική απόφαση είναι μέλος του διοικητικού, διευθυντικού ή εποπτικού οργάνου του εν λόγω οικονομικού φορέα ή έχει εξουσία εκπροσώπησης, λήψης αποφάσεων ή ελέγχου σε αυτό.

Στις περιπτώσεις εταιρειών περιορισμένης ευθύνης (Ε.Π.Ε.), προσωπικών εταιρειών (Ο.Ε. Ε.Ε.) και Ιδιωτικών Κεφαλαιουχικών Εταιρειών (Ι.Κ.Ε.), η υποχρέωση του προηγούμενου εδαφίου, αφορά κατ' ελάχιστον τους διαχειριστές.

Στις περιπτώσεις ανωνύμων εταιρειών (Α.Ε.), η υποχρέωση του προηγούμενου εδαφίου αφορά κατ' ελάχιστον τον Διευθύνοντα Σύμβουλο, καθώς και όλα τα μέλη του Διοικητικού Συμβουλίου.

22.A.2 Όταν ο προσφέρων έχει αθετήσει τις υποχρεώσεις του όσον αφορά στην καταβολή φόρων ή εισφορών κοινωνικής ασφάλισης και αυτό έχει διαπιστωθεί από δικαστική ή διοικητική απόφαση με τελεσίδικη και δεσμευτική ισχύ, σύμφωνα με διατάξεις της χώρας όπου είναι εγκατεστημένος ή την εθνική νομοθεσία ή/και η αναθέτουσα αρχή μπορεί να αποδείξει με τα κατάλληλα μέσα ότι ο προσφέρων έχει αθετήσει τις υποχρεώσεις του όσον αφορά την καταβολή φόρων ή εισφορών κοινωνικής ασφάλισης.

Αν ο προσφέρων είναι Έλληνας πολίτης ή έχει την εγκατάστασή του στην Ελλάδα, οι υποχρεώσεις του που αφορούν τις εισφορές κοινωνικής ασφάλισης καλύπτουν, τόσο την κύρια, όσο και την επικουρική ασφάλιση.

Δεν αποκλείεται ο προσφέρων, όταν έχει εκπληρώσει τις υποχρεώσεις του, είτε καταβάλλοντας τους φόρους ή τις εισφορές κοινωνικής ασφάλισης που οφείλει, συμπεριλαμβανομένων, κατά περίπτωση, των δεδουλευμένων τόκων ή των προστίμων, είτε υπαγόμενος σε δεσμευτικό διακανονισμό για την καταβολή τους. Για τις ημεδαπές επιχειρήσεις ισχύει η προϋπόθεση της παραγράφου 4 του ν. 3669/2008, που επανήρθε σε ισχύ με το ν. 4441/2016, άρθρο 22, § 66^α, περί του ανεκτελέστου υπολοίπου εργολαβικών συμβάσεων.

22.A.3

22.A.4. Αποκλείεται από τη συμμετοχή στη διαδικασία σύναψης δημόσιας σύμβασης (διαγωνισμό), προσφέρων σε οποιαδήποτε από τις ακόλουθες καταστάσεις:⁴⁴

(α),

(β) εάν ο οικονομικός φορέας τελεί υπό πτώχευση ή έχει υπαχθεί σε διαδικασία εξυγίανσης ή ειδικής εκκαθάρισης ή τελεί υπό αναγκαστική διαχείριση από εκκαθαριστή ή από το δικαστήριο ή έχει υπαχθεί σε διαδικασία πτωχευτικού συμβιβασμού ή έχει αναστείλει τις επιχειρηματικές του δραστηριότητες ή εάν βρίσκεται σε οποιαδήποτε ανάλογη κατάσταση προκύπτουσα από παρόμοια διαδικασία, προβλεπόμενη σε εθνικές διατάξεις νόμου. Η αναθέτουσα αρχή μπορεί να μην αποκλείει έναν οικονομικό φορέα, ο οποίος βρίσκεται σε μια εκ των καταστάσεων που αναφέρονται στην παραπάνω περίπτωση, υπό την προϋπόθεση ότι η αναθέτουσα αρχή έχει αποδείξει ότι ο εν λόγω φορέας είναι σε θέση να εκτελέσει τη σύμβαση, λαμβάνοντας υπόψη τις ισχύουσες διατάξεις και τα μέτρα για τη συνέχιση της επιχειρηματικής του λειτουργίας (παρ. 5 άρθρου 73 του ν. 4412/2016),

~~(γ) υπάρχουν επαρκώς εύλογες ενδείξεις που οδηγούν στο συμπέρασμα ότι ο οικονομικός φορέας συνήψε συμφωνίες με άλλους οικονομικούς φορείς με στόχο τη στρέβλωση του ανταγωνισμού,~~

δ) εάν μία κατάσταση σύγκρουσης συμφερόντων κατά την έννοια του άρθρου 24 του ν. 4412/2016 δεν μπορεί να θεραπευθεί αποτελεσματικά με άλλα, λιγότερο παρεμβατικά, μέσα,

~~(ε) εάν μία κατάσταση στρέβλωσης του ανταγωνισμού από την πρότερη συμμετοχή των οικονομικών φορέων κατά την προετοιμασία της διαδικασίας σύναψης σύμβασης, κατά τα οριζόμενα στο άρθρο 48 του ν. 4412/2016, δεν μπορεί να θεραπευθεί με άλλα, λιγότερο παρεμβατικά, μέσα,~~

~~(στ) εάν ο οικονομικός φορέας έχει επιδείξει σοβαρή ή επαναλαμβανόμενη πλημμέλεια κατά την εκτέλεση ουσιώδους απαίτησης στο πλαίσιο προηγούμενης δημόσιας σύμβασης, προηγούμενης σύμβασης με αναθέτοντα φορέα ή προηγούμενης σύμβασης παραχώρησης που είχε ως αποτέλεσμα την πρόωρη καταγγελία της προηγούμενης σύμβασης, αποζημιώσεις ή άλλες παρόμοιες κυρώσεις,~~

(ζ) εάν ο οικονομικός φορέας έχει κριθεί ένοχος σοβαρών ψευδών δηλώσεων κατά την παροχή των πληροφοριών που απαιτούνται για την εξακρίβωση της απουσίας των λόγων αποκλεισμού ή την πλήρωση των κριτηρίων επιλογής, έχει αποκρύψει τις πληροφορίες αυτές ή δεν είναι σε θέση να προσκομίσει τα δικαιολογητικά που απαιτούνται κατ' εφαρμογή του άρθρου 23 της παρούσας,

~~(η) εάν ο οικονομικός φορέας επιχείρησε να επηρεάσει με αθέμιτο τρόπο τη διαδικασία λήψης αποφάσεων της αναθέτουσας αρχής, να αποκτήσει εμπιστευτικές πληροφορίες που ενδέχεται να του αποφέρουν αθέμιτο πλεονέκτημα στη διαδικασία σύναψης σύμβασης ή να παράσχει εξ αμελείας παραπλανητικές πληροφορίες που ενδέχεται να επηρεάσουν ουσιωδώς τις αποφάσεις που αφορούν τον αποκλεισμό, την επιλογή ή την ανάθεση,~~

(θ) εάν ο οικονομικός φορέας έχει διαπράξει σοβαρό επαγγελματικό παράπτωμα, το οποίο θέτει σε αμφιβολία την ακεραιότητά του.

22.A.5. Αποκλείεται από τη συμμετοχή στη διαδικασία σύναψης δημόσιας σύμβασης (διαγωνισμό), οικονομικός φορέας εάν συντρέχουν οι προϋποθέσεις εφαρμογής της παρ. 4 του άρθρου 8 του ν. 3310/2005 (**εθνικός λόγος αποκλεισμού**)⁴⁵

22.A.6. Η αναθέτουσα αρχή αποκλείει οικονομικό φορέα σε οποιοδήποτε χρονικό σημείο κατά τη διάρκεια της διαδικασίας σύναψης σύμβασης, όταν αποδεικνύεται ότι αυτός βρίσκεται λόγω πράξεων ή παραλείψεων αυτού είτε πριν είτε κατά τη διαδικασία, σε μία από τις περιπτώσεις των προηγούμενων παραγράφων.

22.A.7. Οικονομικός φορέας που εμπίπτει σε μια από τις καταστάσεις που αναφέρονται στις παραγράφους 1 και 4⁴⁶ μπορεί να προσκομίζει στοιχεία προκειμένου να αποδείξει ότι τα μέτρα που έλαβε επαρκούν για να αποδείξουν την αξιοπιστία του, παρότι συντρέχει ο σχετικός λόγος αποκλεισμού. Εάν τα στοιχεία κριθούν επαρκή, ο εν λόγω οικονομικός φορέας δεν αποκλείεται από τη διαδικασία σύναψης σύμβασης. Τα μέτρα που λαμβάνονται από τους οικονομικούς φορείς αξιολογούνται σε συνάρτηση με τη σοβαρότητα και τις ιδιαίτερες περιστάσεις του ποινικού αδικήματος ή του παραπτώματος. Αν τα μέτρα κριθούν ανεπαρκή, γνωστοποιείται στον οικονομικό

φορέα το σκεπτικό της απόφασης αυτής. Οικονομικός φορέας που έχει αποκλειστεί, με τελεσίδικη απόφαση, από τη συμμετοχή σε διαδικασίες σύναψης σύμβασης ή ανάθεσης παραχώρησης δεν μπορεί να κάνει χρήση της ανωτέρω δυνατότητας κατά την περίοδο του αποκλεισμού που ορίζεται στην εν λόγω απόφαση στο κράτος - μέλος στο οποίο ισχύει η απόφαση.

22.A.8. Η απόφαση για την διαπίστωση της επάρκειας ή μη των επανορθωτικών μέτρων κατά την προηγούμενη παράγραφο εκδίδεται σύμφωνα με τα οριζόμενα στις παρ. 8 και 9 του άρθρου 73 του ν. 4412/2016.

22.A.9. Οικονομικός φορέας που του έχει επιβληθεί, με την κοινή υπουργική απόφαση του άρθρου 74 του ν. 4412/2016, η ποινή του αποκλεισμού αποκλείεται αυτοδίκαια και από την παρούσα διαδικασία σύναψης δημόσιας σύμβασης (διαγωνισμό).

Κριτήρια επιλογής (22.B - 22.Δ)

22.B. Καταλληλότητα για την άσκηση της επαγγελματικής δραστηριότητας

Όσον αφορά την καταλληλότητα για την άσκηση της επαγγελματικής δραστηριότητας, απαιτείται οι οικονομικοί φορείς να είναι εγγεγραμμένοι στο σχετικό επαγγελματικό μητρώο που τηρείται στο κράτος εγκατάστασής τους. Ειδικά οι προσφέροντες που είναι εγκατεστημένοι στην Ελλάδα απαιτείται να είναι εγγεγραμμένοι στο Μητρώο Εργοληπτικών Επιχειρήσεων (Μ.Ε.ΕΠ.) ή στα Νομαρχιακά Μητρώα στην κατηγορία/-ιες έργου του άρθρου 21 της παρούσας. Οι προσφέροντες που είναι εγκατεστημένοι σε κράτος μέλος της Ευρωπαϊκής Ένωσης απαιτείται να είναι εγγεγραμμένοι στα Μητρώα του παραρτήματος XI του Προσαρτήματος Α του ν. 4412/2016.

22.Γ. Οικονομική και χρηματοοικονομική επάρκεια⁴⁷

(α) Καλύπτεται από την εγγραφή στο επαγγελματικό μητρώο.

22.Δ. Τεχνική και επαγγελματική ικανότητα⁴⁸

(α) Καλύπτεται από την εγγραφή στο επαγγελματικό μητρώο.

22.Ε. Πρότυπα διασφάλισης ποιότητας και πρότυπα περιβαλλοντικής διαχείρισης⁴⁹

22.ΣΤ. Στήριξη στις ικανότητες άλλων φορέων (Δάνεια εμπειρία)

Όσον αφορά τα κριτήρια της οικονομικής και χρηματοοικονομικής επάρκειας και τα κριτήρια σχετικά με την τεχνική και επαγγελματική ικανότητα, ένας οικονομικός φορέας μπορεί, να στηρίζεται στις ικανότητες άλλων φορέων, ασχέτως της νομικής φύσης των δεσμών του με αυτούς.

Όσον αφορά τα κριτήρια που σχετίζονται με τους τίτλους σπουδών και τα επαγγελματικά προσόντα που ορίζονται στην περίπτωση στ του Μέρους II του Παραρτήματος XII του Προσαρτήματος Α ν. 4412/2016 ή με την σχετική επαγγελματική εμπειρία, οι οικονομικοί φορείς, μπορούν να βασίζονται στις ικανότητες άλλων φορέων μόνο εάν οι τελευταίοι θα εκτελέσουν τις εργασίες ή τις υπηρεσίες για τις οποίες απαιτούνται οι συγκεκριμένες ικανότητες.

Όταν ο οικονομικός φορέας στηρίζεται στις ικανότητες άλλων φορέων όσον αφορά τα κριτήρια που σχετίζονται με την οικονομική και χρηματοοικονομική επάρκεια, ο οικονομικός φορέας και αυτοί οι φορείς είναι από κοινού υπεύθυνοι για την εκτέλεση της σύμβασης.

Στην περίπτωση ένωσης οικονομικών φορέων, η ένωση μπορεί να στηρίζεται στις ικανότητες των συμμετεχόντων στην ένωση ή άλλων φορέων (για τα κριτήρια της οικονομικής και

χρηματοοικονομικής επάρκειας και τα κριτήρια σχετικά με την τεχνική και επαγγελματική ικανότητα).

Άρθρο 23: Αποδεικτικά μέσα ποιοτικής επιλογής

23.1 Κατά την υποβολή προσφορών οι οικονομικοί φορείς υποβάλλουν το Τυποποιημένο Έντυπο Υπεύθυνης Δήλωσης (ΤΕΥΔ) του άρθρου 79 παρ. 4 του ν. 4412/2016, το οποίο αποτελεί ενημερωμένη υπεύθυνη δήλωση, με τις συνέπειες του ν. 1599/1986 (Α75), ως **προκαταρκτική απόδειξη** προς αντικατάσταση των πιστοποιητικών που εκδίδουν δημόσιες αρχές ή τρίτα μέρη, επιβεβαιώνοντας ότι ο εν λόγω οικονομικός φορέας πληροί τις ακόλουθες προϋποθέσεις:

α) δεν βρίσκεται σε μία από τις καταστάσεις του άρθρου 22 Α της παρούσας,
β) πληροί τα σχετικά κριτήρια επιλογής τα οποία έχουν καθοριστεί, σύμφωνα με το άρθρο 22 Β-Ε της παρούσας.

Σε οποιοδήποτε χρονικό σημείο κατά τη διάρκεια της διαδικασίας, μπορεί να ζητηθεί από τους προσφέροντες να υποβάλλουν όλα ή ορισμένα δικαιολογητικά της επόμενης παραγράφου, όταν αυτό απαιτείται για την ορθή διεξαγωγή της διαδικασίας.

Στην περίπτωση υποβολής προσφοράς από ένωση οικονομικών φορέων, το Τυποποιημένο Έντυπο Υπεύθυνης Δήλωσης (ΤΕΥΔ) υποβάλλεται χωριστά από κάθε μέλος της ένωσης.

Στην περίπτωση που προσφέρων οικονομικός φορέας στηρίζεται στις ικανότητες ενός ή περισσότερων φορέων υποβάλλει μαζί με το δικό του, το Τυποποιημένο Έντυπο Υπεύθυνης Δήλωσης (ΤΕΥΔ), για κάθε φορέα στις ικανότητες του οποίου στηρίζεται.

Μέχρι την επικαιροποίηση και δημοσίευση στην Εφημερίδα της Κυβέρνησης νέου ΤΕΥΔ, οι ημεδαπές επιχειρήσεις θα υποβάλλουν ενημερωμένη υπεύθυνη δήλωση του ν. 1599/1986 (Α 75) ότι το ανεκτέλεστο μέρος των εργολαβικών συμβάσεων δεν υπερβαίνει τα όρια του ανεκτέλεστου που τίθενται στο άρθρο 20 παρ. 4 του ν. 3669/2008.

23.2 . Δικαιολογητικά (Αποδεικτικά μέσα)

Το δικαίωμα συμμετοχής και οι όροι και προϋποθέσεις συμμετοχής, όπως ορίστηκαν στα άρθρα 21 και 22 της παρούσας, κρίνονται κατά την υποβολή της προσφοράς, κατά την υποβολή των δικαιολογητικών, σύμφωνα με το άρθρο 4.2 (α) και κατά τη σύναψη της σύμβασης, σύμφωνα με το άρθρο 4.2 (β) της παρούσας. Αν στις ειδικές διατάξεις που διέπουν την έκδοσή τους, δεν προβλέπεται χρόνος ισχύος των δικαιολογητικών, θεωρούνται έγκυρα εφόσον φέρουν ημερομηνία έκδοσης εντός ενός (1) μηνός, που προηγείται της ημερομηνίας υποβολής των δικαιολογητικών της πρόσκλησης. Οι ένορκες βεβαιώσεις που τυχόν προσκομίζονται για αναπλήρωση δικαιολογητικών, πρέπει επίσης να φέρουν ημερομηνία εντός ενός (1) μηνός, που προηγείται της ημερομηνίας υποβολής των δικαιολογητικών της πρόσκλησης.⁵⁰

Στην περίπτωση που προσφέρων οικονομικός φορέας ή ένωση αυτών στηρίζεται στις ικανότητες άλλων φορέων, σύμφωνα με το άρθρο 22.ΣΤ της παρούσας, οι φορείς στην ικανότητα των οποίων στηρίζεται ο προσφέρων οικονομικός φορέας ή ένωση αυτών, υποχρεούνται στην υποβολή των δικαιολογητικών που αποδεικνύουν ότι δεν συντρέχουν οι λόγοι αποκλεισμού του άρθρου 22 Α της παρούσας και ότι πληρούν τα σχετικά κριτήρια επιλογής κατά περίπτωση (άρθρου 22 Β – Ε).

Ο οικονομικός φορέας υποχρεούται να αντικαταστήσει έναν φορέα στην ικανότητα του οποίου στηρίζεται, εφόσον ο τελευταίος δεν πληροί το σχετικό κριτήριο επιλογής ή για τον οποίο συντρέχουν λόγοι αποκλεισμού των παραγράφων 1, 2 και 4 του άρθρου 22 Α.

Οι οικονομικοί φορείς δεν υποχρεούνται να υποβάλλουν δικαιολογητικά ή άλλα αποδεικτικά στοιχεία, αν και στο μέτρο που η αναθέτουσα αρχή έχει τη δυνατότητα να λαμβάνει τα πιστοποιητικά ή τις συναφείς πληροφορίες απευθείας μέσω πρόσβασης σε εθνική βάση δεδομένων σε οποιοδήποτε

κράτος - μέλος της Ένωσης, η οποία διατίθεται δωρεάν, όπως εθνικό μητρώο συμβάσεων, εικονικό φάκελο επιχείρησης, ηλεκτρονικό σύστημα αποθήκευσης εγγράφων ή σύστημα προεπιλογής. Η δήλωση για την πρόσβαση σε εθνική βάση δεδομένων εμπεριέχεται στο Τυποποιημένο Έντυπο Υπεύθυνης Δήλωσης (ΤΕΥΔ).

Οι οικονομικοί φορείς δεν υποχρεούνται να υποβάλουν δικαιολογητικά, όταν η αναθέτουσα αρχή που έχει αναθέσει τη σύμβαση διαθέτει ήδη τα δικαιολογητικά αυτά.

23.3 Δικαιολογητικά μη συνδρομής λόγων αποκλεισμού του άρθρου 22 Α.

Για την απόδειξη της μη συνδρομής των λόγων αποκλεισμού του **άρθρου 22Α** οι οικονομικοί φορείς προσκομίζουν αντίστοιχα τα παρακάτω δικαιολογητικά:

(α) για την **παράγραφο Α.1 του άρθρου 22 της παρούσας**: απόσπασμα του ποινικού μητρώου ή, ελλείψει αυτού, ισοδύναμου εγγράφου που εκδίδεται από αρμόδια δικαστική ή διοικητική αρχή του κράτους-μέλους ή της χώρας καταγωγής ή της χώρας όπου είναι εγκατεστημένος ο εν λόγω οικονομικός φορέας, από το οποίο προκύπτει ότι πληρούνται αυτές οι προϋποθέσεις. Η υποχρέωση προσκόμισης του ως άνω αποσπάσματος αφορά και τα πρόσωπα των τελευταίων δύο εδαφίων της παραγράφου Α.1 του άρθρου 22.

(β) **για την παράγραφο Α.2 του άρθρου 22**: πιστοποιητικό που εκδίδεται από την αρμόδια αρχή του οικείου κράτους - μέλους ή χώρας, περί του ότι έχουν εκπληρωθεί οι υποχρεώσεις του οικονομικού φορέα, όσον αφορά στην καταβολή φόρων (φορολογική ενημερότητα) και στην καταβολή των εισφορών κοινωνικής ασφάλισης (ασφαλιστική ενημερότητα)⁵¹ σύμφωνα με την ισχύουσα νομοθεσία του κράτους εγκατάστασης ή την ελληνική νομοθεσία αντίστοιχα.

Για τους προσφέροντες που είναι εγκατεστημένοι ή εκτελούν έργα στην Ελλάδα τα σχετικά δικαιολογητικά που υποβάλλονται είναι

- φορολογική ενημερότητα που εκδίδεται από το Υπουργείο Οικονομικών (αρμόδια Δ.Ο.Υ) για τον οικονομικό φορέα και για τις κοινοπραξίες στις οποίες συμμετέχει για τα δημόσια έργα που είναι σε εξέλιξη. Οι αλλοδαποί προσφέροντες θα υποβάλλουν υπεύθυνη δήλωση περί του ότι δεν έχουν υποχρέωση καταβολής φόρων στην Ελλάδα. Σε περίπτωση που έχουν τέτοια υποχρέωση θα υποβάλλουν σχετικό αποδεικτικό της οικείας Δ.Ο.Υ.

- ασφαλιστική ενημερότητα που εκδίδεται από τον αρμόδιο ασφαλιστικό φορέα. Η ασφαλιστική ενημερότητα καλύπτει τις ασφαλιστικές υποχρεώσεις του προσφέροντος οικονομικού φορέα α) ως φυσικό ή νομικό πρόσωπο για το προσωπικό τους με σχέση εξαρτημένης εργασίας, β) για έργα που εκτελεί μόνος του ή σε κοινοπραξία καθώς και γ) για τα στελέχη του που έχουν υποχρέωση ασφάλισης στο ΕΤΑΑ – ΤΣΜΕΔΕ. Οι εγκατεστημένοι στην Ελλάδα οικονομικοί φορείς υποβάλλουν αποδεικτικό ασφαλιστικής ενημερότητας (κύριας και επικουρικής ασφάλισης) για το προσωπικό τους με σχέση εξαρτημένης εργασίας (ΤΣΜΕΔΕ για τους ασφαλισμένους – μέλη του ΤΕΕ, ΙΚΑ για το λοιπό προσωπικό). Δεν γίνονται αποδεκτά ως απόδειξη ενημερότητας της προσφέρουσας εταιρίας, αποδεικτικά ενημερότητας για τα στελέχη που στελεχώνουν το πτυχίο της εταιρίας ως εταίροι. Οι αλλοδαποί προσφέροντες (φυσικά και νομικά πρόσωπα), που δεν υποβάλουν τα άνω αποδεικτικά, υποβάλλουν υπεύθυνη δήλωση περί του ότι δεν απασχολούν προσωπικό, για το οποίο υπάρχει υποχρέωση ασφάλισης σε ημεδαπούς ασφαλιστικούς οργανισμούς. Αν απασχολούν τέτοιο προσωπικό, πρέπει να υποβάλλουν σχετικό αποδεικτικό ασφαλιστικής ενημερότητας.

- Για τις ημεδαπές επιχειρήσεις επικαιροποιημένη υπεύθυνη δήλωση του ν. 1599/1986, συνοδευόμενη από: α) πίνακα όλων των υπό εκτέλεση έργων και β) τις βεβαιώσεις των αρμοδίων υπηρεσιών για το ανεκτέλεστο μέρος κάθε εργολαβίας που εκτελεί είτε αυτοτελώς είτε σε κοινοπραξία, κατά την ημερομηνία δημοπράτησης του έργου (άρθρο 20, παρ. 4 του ν. 3669/2008).

(γ) για την **παράγραφο Α.4(β) του άρθρου 22**: πιστοποιητικό που εκδίδεται από την αρμόδια αρχή του οικείου κράτους - μέλους ή χώρας. Για τους οικονομικούς φορείς που είναι εγκατεστημένοι ή εκτελούν έργα στην Ελλάδα το πιστοποιητικό ότι δεν τελούν υπό πτώχευση, παύση εργασιών,

πτωχευτικό συμβιβασμό, αναγκαστική διαχείριση, δεν έχουν υπαχθεί σε διαδικασία εξυγίανσης εκδίδεται από το αρμόδιο πρωτοδικείο της έδρας του οικονομικού φορέα και το πιστοποιητικό ότι δεν έχει τεθεί υπό εκκαθάριση εκδίδεται από το οικείο πρωτοδικείο για τα νομικά πρόσωπα εκτός Α.Ε. και από το Γ.Ε.ΜΗ. ή τις Περιφερειακές Ενότητες για τις Α.Ε. σύμφωνα με τις κείμενες διατάξεις όπως κάθε φορά ισχύουν. Τα φυσικά πρόσωπα δε φέρουν πιστοποιητικό περί μη θέσης σε εκκαθάριση.

(δ) Αν το κράτος-μέλος ή χώρα δεν εκδίδει τα υπό των περ. (α), (β) και (γ) πιστοποιητικά ή όπου τα πιστοποιητικά αυτά δεν καλύπτουν όλες τις περιπτώσεις υπό 1 και 2 και 4 (β) του άρθρου 22 Α., το έγγραφο ή το πιστοποιητικό μπορεί να αντικαθίσταται από ένορκη βεβαίωση ή, στα κράτη - μέλη ή στις χώρες όπου δεν προβλέπεται ένορκη βεβαίωση, από υπεύθυνη δήλωση του ενδιαφερομένου ενώπιον αρμόδιας δικαστικής ή διοικητικής αρχής, συμβολαιογράφου ή αρμόδιου επαγγελματικού ή εμπορικού οργανισμού του κράτους μέλους ή της χώρας καταγωγής ή της χώρας όπου είναι εγκατεστημένος ο οικονομικός φορέας.

Στην περίπτωση αυτή οι αρμόδιες δημόσιες αρχές παρέχουν επίσημη δήλωση στην οποία αναφέρεται ότι δεν εκδίδονται τα πιστοποιητικά της παρούσας παραγράφου ή ότι τα πιστοποιητικά αυτά δεν καλύπτουν όλες τις περιπτώσεις που αναφέρονται στα υπό 1 και 2 και 4 (β) του άρθρου 22 Α της παρούσας.

Αν διαπιστωθεί με οποιονδήποτε τρόπο ότι, στην εν λόγω χώρα εκδίδονται τα υπόψη πιστοποιητικά, η προσφορά του διαγωνιζόμενου απορρίπτεται.

(ε) Για τις λοιπές περιπτώσεις της **παραγράφου Α.4 του άρθρου 22**, υποβάλλεται επικαιροποιημένη υπεύθυνη δήλωση ενώπιον αρμόδιας δικαστικής ή διοικητικής αρχής, συμβολαιογράφου ή αρμόδιου επαγγελματικού ή εμπορικού οργανισμού του κράτους - μέλους ή της χώρας καταγωγής ή της χώρας εγκατάστασης του προσφέροντος ότι δεν συντρέχουν στο πρόσωπό του οι οριζόμενοι λόγοι αποκλεισμού.

Ειδικά για την **περίπτωση θ της παραγράφου Α.4 του άρθρου 22**, για τις εργοληπτικές επιχειρήσεις που είναι εγγεγραμμένες στο Μ.Ε.ΕΠ. υποβάλλονται πιστοποιητικά χορηγούμενα από τα αρμόδια επιμελητήρια και φορείς (ΤΕΕ, ΓΕΩΤΕΕ, ΕΕΤΕΜ) από τα οποία αποδεικνύεται ότι τα πρόσωπα με βεβαίωση του Μ.Ε.Κ. που στελεχώνουν την εργοληπτική επιχείρηση, δεν έχουν διαπράξει σοβαρό επαγγελματικό παράπτωμα.

23.4. Δικαιολογητικά απόδειξης καταλληλότητας για την άσκηση της επαγγελματικής δραστηριότητας του άρθρου 22.Β

(α) Όσον αφορά την καταλληλότητα για την άσκηση της επαγγελματικής δραστηριότητας, οι προσφέροντες που είναι εγκατεστημένοι στην Ελλάδα υποβάλλουν βεβαίωση εγγραφής στο Μ.Ε.ΕΠ⁵² **στην Α1 τάξη και άνω, για έργα κατηγορίας Οδοποιίας, και στην Α1 και άνω για έργα κατηγορίας Πρασίνου**.

(β) Οι προσφέροντες που είναι εγκατεστημένοι σε λοιπά κράτη μέλη της Ευρωπαϊκής Ένωσης προσκομίζουν τις δηλώσεις και πιστοποιητικά που περιγράφονται στο Παράρτημα XI του Προσαρτήματος Α του ν. 4412/2016.

(γ) Οι προσφέροντες που είναι εγκατεστημένοι σε κράτος μέλος του Ευρωπαϊκού Οικονομικού Χώρου (Ε.Ο.Χ) ή σε τρίτες χώρες που έχουν υπογράψει και κυρώσει τη ΣΔΣ, στο βαθμό που η υπό ανάθεση δημόσια σύμβαση καλύπτεται από τα Παραρτήματα 1, 2, 4 και 5 και τις γενικές σημειώσεις του σχετικού με την Ένωση Προσαρτήματος Ι της ως άνω Συμφωνίας, ή σε τρίτες χώρες που δεν εμπίπτουν στην προηγούμενη περίπτωση και έχουν συνάψει διμερείς ή πολυμερείς συμφωνίες με την Ένωση σε θέματα διαδικασιών ανάθεσης δημοσίων συμβάσεων, προσκομίζουν πιστοποιητικό αντίστοιχου επαγγελματικού ή εμπορικού μητρώου. Στην περίπτωση που χώρα δεν τηρεί τέτοιο μητρώο, το έγγραφο ή το πιστοποιητικό μπορεί να αντικαθίσταται από ένορκη βεβαίωση ή, στα κράτη - μέλη ή στις χώρες όπου δεν προβλέπεται ένορκη βεβαίωση, από υπεύθυνη δήλωση του

ενδιαφερομένου ενώπιον αρμόδιας δικαστικής ή διοικητικής αρχής, συμβολαιογράφου ή αρμόδιου επαγγελματικού ή εμπορικού οργανισμού της χώρας καταγωγής ή της χώρας όπου είναι εγκατεστημένος ο οικονομικός φορέας ότι δεν τηρείται τέτοιο μητρώο και ότι ασκεί τη δραστηριότητα του άρθρου 21 της παρούσας.

23.5. Δικαιολογητικά Οικονομικής και Χρηματοοικονομικής Επάρκειας του άρθρου 22.Γ

Η οικονομική και χρηματοοικονομική επάρκεια των οικονομικών φορέων αποδεικνύεται

(α) για τις εγγεγραμμένες εργοληπτικές επιχειρήσεις στο Μ.Ε.ΕΠ.

(i) για το 22. Γ (α), από τη Βεβαίωση εγγραφής του άρθρου 23.4. (α) της παρούσας.

(ii) Για το 22.Γ (β)⁵³

(β) Οι αλλοδαποί οικονομικοί φορείς που είναι εγγεγραμμένοι σε **επίσημους καταλόγους** ή διαθέτουν πιστοποιητικό από οργανισμούς πιστοποίησης που συμμορφώνονται με τα ευρωπαϊκά πρότυπα πιστοποίησης, κατά την έννοια του Παραρτήματος VII του Προσαρτήματος Α του ν. 4412/2016, μπορούν να προσκομίζουν στις αναθέτουσες αρχές πιστοποιητικό εγγραφής, εκδιδόμενο από την αρμόδια αρχή ή το πιστοποιητικό που εκδίδεται από τον αρμόδιο οργανισμό πιστοποίησης, κατά τα οριζόμενα στο άρθρο 83 ν. 4412/2016 και στην παράγραφο 9 του παρόντος άρθρου .

Οι αλλοδαποί οικονομικοί φορείς που δεν είναι εγγεγραμμένοι σε επίσημους καταλόγους ή διαθέτουν πιστοποιητικό από οργανισμούς πιστοποίησης κατά τα ανωτέρω, υποβάλλουν ως δικαιολογητικά, σύμφωνα με τα αναφερόμενα στο Μέρος Ι στο Παράρτημα XII του Προσαρτήματος Α του ν. 4412/2016, τα εξής: κατάλληλες τραπεζικές βεβαιώσεις και οικονομικές καταστάσεις ή αποσπάσματα οικονομικών καταστάσεων (ισολογισμοί) για τις τρεις τελευταίες οικονομικές χρήσεις.⁵⁴

23.6. Δικαιολογητικά Τεχνικής και Επαγγελματικής Ικανότητας του άρθρου 22.Δ

Η τεχνική και επαγγελματική ικανότητα των οικονομικών φορέων αποδεικνύεται:

(α) για τις εγγεγραμμένες εργοληπτικές επιχειρήσεις στο Μ.Ε.ΕΠ.

(i) για το 22. Δ (α), από τη Βεβαίωση εγγραφής του άρθρου 23.4. (α) της παρούσας

(ii) για το 22.Δ (β)⁵⁵

(β) Οι αλλοδαποί οικονομικοί φορείς που είναι εγγεγραμμένοι σε **επίσημους καταλόγους** ή διαθέτουν πιστοποιητικό από οργανισμούς πιστοποίησης που συμμορφώνονται με τα ευρωπαϊκά πρότυπα πιστοποίησης, κατά την έννοια του Παραρτήματος VII του Προσαρτήματος Α του ν. 4412/2016, μπορούν να προσκομίζουν στις αναθέτουσες αρχές πιστοποιητικό εγγραφής εκδιδόμενο από την αρμόδια αρχή ή το πιστοποιητικό που εκδίδεται από τον αρμόδιο οργανισμό πιστοποίησης, κατά τα οριζόμενα στο άρθρο 83 ν. 4412/2016 και στην παράγραφο 9 του παρόντος άρθρου .

Οι αλλοδαποί οικονομικοί φορείς που δεν είναι εγγεγραμμένοι σε επίσημους καταλόγους ή διαθέτουν πιστοποιητικό από οργανισμούς πιστοποίησης κατά τα ανωτέρω, υποβάλλουν ως δικαιολογητικά, σύμφωνα με τα αναφερόμενα στο Μέρος II στο Παράρτημα XII του Προσαρτήματος Α του ν. 4412/2016, τα εξής: κατάλογο των εργασιών που εκτελέστηκαν την τελευταία πενταετία, συνοδευόμενο από πιστοποιητικά ορθής εκτέλεσης και ολοκλήρωσης των σημαντικότερων εργασιών.⁵⁶

~~23.7. Δικαιολογητικά για πρότυπα διασφάλισης ποιότητας και πρότυπα περιβαλλοντικής διαχείρισης του άρθρου 22.Ε⁵⁷~~

23.8. Σχετικά με τον έλεγχο νομιμοποίησης του προσωρινού αναδόχου:

Σε περίπτωση νομικού προσώπου, υποβάλλονται τα νομιμοποιητικά έγγραφα από τα οποία να προκύπτει η εξουσία υπογραφής του νομίμου εκπροσώπου

Εάν ο προσφέρων είναι Α.Ε και Ε.Π.Ε :

1. ΦΕΚ σύστασης,
2. Αντίγραφο του ισχύοντος καταστατικού με το ΦΕΚ στο οποίο έχουν δημοσιευτεί όλες οι μέχρι σήμερα τροποποιήσεις αυτού ή επικυρωμένο αντίγραφο κωδικοποιημένου καταστατικού (εφόσον υπάρχει)
3. ΦΕΚ στο οποίο έχει δημοσιευτεί το πρακτικό ΔΣ εκπροσώπησης του νομικού προσώπου,
4. Πρακτικό Δ.Σ περί έγκρισης συμμετοχής στο διαγωνισμό, στο οποίο μπορεί να περιέχεται και εξουσιοδότηση (εφόσον αυτό προβλέπεται από το καταστατικό του υποψηφίου αναδόχου) για υπογραφή και υποβολή προσφοράς σε περίπτωση που δεν υπογράφει ο ίδιος ο νόμιμος εκπρόσωπος του φορέα την προσφορά και τα λοιπά απαιτούμενα έγγραφα του διαγωνισμού και ορίζεται συγκεκριμένα άτομο, ως αντίκλητος,
5. Πιστοποιητικό αρμόδιας δικαστικής ή διοικητικής αρχής περί τροποποιήσεων του καταστατικού / μη λύσης της εταιρείας, το οποίο πρέπει να έχει εκδοθεί το πολύ τρεις (3) μήνες πριν από την ημερομηνία υποβολής προσφορών.

Εάν ο προσφέρων είναι Ο.Ε, Ε.Ε , ΙΚΕ:

1. Αντίγραφο του καταστατικού με όλα τα μέχρι σήμερα τροποποιητικά,
2. Πιστοποιητικά αρμόδιας δικαστικής ή διοικητικής αρχής περί των τροποποιήσεων του καταστατικού.

Σε περίπτωση εγκατάστασης τους στην αλλοδαπή, τα δικαιολογητικά σύστασής τους εκδίδονται με βάση την ισχύουσα νομοθεσία της χώρας που είναι εγκατεστημένα, από την οποία και εκδίδεται το σχετικό πιστοποιητικό.

23.9. Επίσημοι κατάλογοι εγκεκριμένων οικονομικών φορέων

(α) Οι οικονομικοί φορείς που είναι εγγεγραμμένοι σε επίσημους καταλόγους ή διαθέτουν πιστοποίηση από οργανισμούς πιστοποίησης που συμμορφώνονται με τα ευρωπαϊκά πρότυπα πιστοποίησης, κατά την έννοια του Παραρτήματος VII του Προσαρτήματος Α του ν. 4412/2016, μπορούν να προσκομίζουν στις αναθέτουσες αρχές πιστοποιητικό εγγραφής εκδιδόμενο από την αρμόδια αρχή ή το πιστοποιητικό που εκδίδεται από τον αρμόδιο οργανισμό πιστοποίησης.

Στα πιστοποιητικά αυτά αναφέρονται τα δικαιολογητικά βάσει των οποίων έγινε η εγγραφή των εν λόγω οικονομικών φορέων στον επίσημο κατάλογο ή η πιστοποίηση και η κατάταξη στον εν λόγω κατάλογο.

Η πιστοποιούμενη εγγραφή στους επίσημους καταλόγους από τους αρμόδιους οργανισμούς ή το πιστοποιητικό, που εκδίδεται από τον οργανισμό πιστοποίησης, συνιστά τεκμήριο καταλληλότητας όσον αφορά τις απαιτήσεις ποιοτικής επιλογής, τις οποίες καλύπτει ο επίσημος κατάλογος ή το πιστοποιητικό.

Οι οικονομικοί φορείς που είναι εγγεγραμμένοι σε επίσημους καταλόγους απαλλάσσονται από την υποχρέωση υποβολής των δικαιολογητικών που αναφέρονται στο πιστοποιητικό εγγραφής τους.

(β) Οι οικονομικοί φορείς που είναι εγγεγραμμένοι στο Μ.Ε.ΕΠ. εφόσον προσκομίζουν «Ενημερότητα Πτυχίου» εν ισχύ, απαλλάσσονται από την υποχρέωση υποβολής των δικαιολογητικών⁵⁸:

- απόσπασμα ποινικού μητρώου του άρθρου 23.3.(α) της παρούσας για τον Πρόεδρο και Διευθύνοντα Σύμβουλο εργοληπτικής επιχείρησης. Για τα λοιπά μέλη του Δ.Σ της εταιρείας, θα πρέπει να υποβληθεί αυτοτελώς απόσπασμα ποινικού μητρώου, καθόσον τα πρόσωπα αυτά δεν καλύπτονται από την Ενημερότητα Πτυχίου.⁵⁹

- φορολογική και ασφαλιστική ενημερότητα του άρθρου 23.3.(β) της παρούσας.⁶⁰

- τα πιστοποιητικά από το αρμόδιο Πρωτοδικείο και το ΓΕΜΗ του άρθρου 23.3.(γ) της παρούσας υπό την προϋπόθεση όμως ότι καλύπτονται πλήρως (όλες οι προβλεπόμενες περιπτώσεις) από

την Ενημερότητα Πτυχίου.

- το πιστοποιητικό από το αρμόδιο επιμελητήριο όσον αφορά το λόγο αποκλεισμού του άρθρου 22.Α.4. (θ).⁶¹
- το πιστοποιητικό της αρμόδιας αρχής για την ονομαστικοποίηση των μετοχών του άρθρου 23.3. (στ).
- τα αποδεικτικά έγγραφα νομιμοποίησης της εργοληπτικής επιχείρησης.

Σε περίπτωση που κάποιος από τα ανωτέρω δικαιολογητικά έχει λήξει, προσκομίζεται το σχετικό δικαιολογητικό εν ισχύ. Εφόσον στην Ενημερότητα Πτυχίου δεν αναφέρεται ρητά ότι τα στελέχη του πτυχίου του προσφέροντα είναι ασφαλιστικώς ενήμερα στο ΕΤΑΑ- ΤΣΜΕΔΕ, ο προσφέρων προσκομίζει επιπλέον της Ενημερότητας Πτυχίου, ασφαλιστική ενημερότητα για τα στελέχη αυτά.

23.10. Δικαιολογητικά για την απόδειξη δάνειας εμπειρίας του άρθρου 22.ΣΤ

Στην περίπτωση που οικονομικός φορέας επιθυμεί να στηριχθεί στις ικανότητες άλλων φορέων, η απόδειξη ότι θα έχει στη διάθεσή του τους αναγκαίους πόρους, γίνεται με την προσκόμιση σχετικού συμφωνητικού των φορέων αυτών για τον σκοπό αυτό.

Άρθρο 24 : Περιεχόμενο Φακέλου Προσφοράς

24.1 Ο φάκελος προσφοράς (προσφορά) των διαγωνιζομένων περιλαμβάνει, επί ποινή αποκλεισμού, τα ακόλουθα:

- (α) ξεχωριστό σφραγισμένο φάκελο με την ένδειξη «Δικαιολογητικά Συμμετοχής»
 - (β) ξεχωριστό σφραγισμένο φάκελο με την ένδειξη «Οικονομική Προσφορά»
- σύμφωνα με τα κατωτέρω:

24.2 Ο φάκελος «Δικαιολογητικά Συμμετοχής» πρέπει, επί ποινή αποκλεισμού, να περιέχει τα ακόλουθα:

- α) Το Τυποποιημένο Έντυπο Υπεύθυνης Δήλωσης (ΤΕΥΔ)
- β) εγγύηση συμμετοχής, του άρθρου 15 της παρούσας
- γ) για τις ημεδαπές επιχειρήσεις ενημερωμένη υπεύθυνη δήλωση του ν. 1599/1986 (Α 75) ότι το ανεκτέλεστο μέρος των εργολαβικών συμβάσεων δεν υπερβαίνει τα όρια του ανεκτέλεστου που τίθενται στο άρθρο 20 παρ. 4 του ν. 3669/2008.

Οι ενώσεις οικονομικών φορέων που υποβάλλουν κοινή προσφορά, υποβάλλουν το ΤΕΥΔ για κάθε οικονομικό φορέα που συμμετέχει στην ένωση.

24.3 Ο φάκελος «Οικονομική Προσφορά» περιέχει συμπληρωμένο το χορηγηθέν από την αναθέτουσα αρχή έντυπο Οικονομικής Προσφοράς του άρθρου 2 (δ) της παρούσας.

Επισημαίνεται ότι:

- α)** αποκλείονται από τον διαγωνισμό προσφορές, στις οποίες δεν αναγράφεται έστω και ένα επιμέρους ποσοστό έκπτωσης ομάδας εργασιών του εντύπου της οικονομικής προσφοράς στην περιπτ. (α) της παρ. 2 του άρθρου 95 του ν.4412/2016 ή το ενιαίο ποσοστό έκπτωσης στην περιπτ. (β) της παρ. 2 του άρθρου 95 του ν. 4412/2016, ολογράφως και αριθμητικώς.
- β)** η ολόγραφη αναγραφή των επιμέρους ποσοστών έκπτωσης υπερισχύει της αντίστοιχης αριθμητικής.
- γ)** Αν παρουσιαστούν ελλείψεις στην αναγραφή των στοιχείων της οικονομικής προσφοράς (πλην εκείνων που επιφέρουν αποκλεισμό), διαφορές μεταξύ της ολόγραφης και της αριθμητικής τιμής ή λογιστικά σφάλματα στα αθροίσματα, τα γινόμενα ή τη στρογγυλοποίηση, η Επιτροπή Διαγωνισμού διορθώνει τα σφάλματα και αναγράφει την ορθή οικονομική προσφορά.

24.4 Οι προσφορές υπογράφονται και μονογράφονται ανά φύλλο από τον οικονομικό φορέα ή, σε περίπτωση νομικών προσώπων, από το νόμιμο εκπρόσωπο αυτών. Η ένωση οικονομικών φορέων υποβάλλει κοινή προσφορά, η οποία υπογράφεται υποχρεωτικά είτε από όλους τους οικονομικούς φορείς που αποτελούν την ένωση είτε από εκπρόσωπό τους νομίμως εξουσιοδοτημένο.

Άρθρο 25: Υπεργολαβία

25.1. Ο προσφέρων οικονομικός φορέας αναφέρει στην προσφορά του το τμήμα της σύμβασης που προτίθεται να αναθέσει υπό μορφή υπεργολαβίας σε τρίτους, καθώς και τους υπεργολάβους που προτείνει.

25.2. Η τήρηση των υποχρεώσεων της παρ. 2 του άρθρου 18 του ν 4412/2016 από υπεργολάβους δεν αίρει την ευθύνη του κυρίου αναδόχου.

25.3.⁶²

25.4. Η αναθέτουσα αρχή

α) επαληθεύει υποχρεωτικά τη συνδρομή των λόγων αποκλεισμού του άρθρου 22 Α της παρούσας για τους υπεργολάβους και ότι διαθέτουν τα αντίστοιχα προσόντα για την εκτέλεση του έργου που αναλαμβάνουν σύμφωνα με το άρθρο 165 του ν. 4412/2016, με το Τυποποιημένο Έντυπο Υπεύθυνης Δήλωσης (ΤΕΥΔ).

β) απαιτεί υποχρεωτικά από τον οικονομικό φορέα να αντικαταστήσει έναν υπεργολάβο, όταν από την ως άνω επαλήθευση προκύπτει ότι συντρέχουν λόγοι αποκλεισμού του και ότι δεν καλύπτει τα αντίστοιχα προσόντα για την εκτέλεση του έργου που αναλαμβάνει σύμφωνα με το άρθρο 165 του ν. 4412/2016.

Άρθρο 26 : Διάφορες ρυθμίσεις

26.1 Η έγκριση κατασκευής του δημοπρατούμενου έργου, αποφασίστηκε με την αριθμ. Απόφαση Δημοτικού Συμβουλίου Θεσσαλονίκης {ΑΔΑ:}.

26.2 Ο Κύριος του Έργου μπορεί να εγκαταστήσει για το έργο αυτό Τεχνικό Σύμβουλο. Ο Ανάδοχος του έργου, έχει την υποχρέωση να διευκολύνει τις δραστηριότητες του Τεχνικού Συμβούλου, που πηγάζουν από τη συμβατική σχέση της Υπηρεσίας με αυτόν.

26.3.⁶³

ΘΕΣΣΑΛΟΝΙΚΗ ΑΠΡΙΛΙΟΣ 2017

Η Αντιδήμαρχος Οικονομικών

Αγγελίδου Άννα

Με την αριθμό πρωτ. απόφαση

¹ Για την έννοια των “κάτω των ορίων” των δημοσίων συμβάσεων , πρβ. άρθρο 2 παρ. 1 περ. 29 του ν. 4412/2016. Αναλυτικές οδηγίες συμπλήρωσης του παρόντος τεύχους, καθώς και της αντίστοιχης διακήρυξης άνω των ορίων, δίδονται στην Κατευθυντήρια Οδηγία (Κ.Ο.) της Ε.Α.Α.ΔΗ.ΣΥ. με θέμα “Οδηγίες συμπλήρωσης των Προτύπων Τευχών διακήρυξης ανοικτής διαδικασίας για τη σύναψη δημοσίων συμβάσεων έργου, άνω των ορίων και κάτω των ορίων του ν. 4412/2016, με κριτήριο ανάθεσης την πλέον συμφέρουσα από οικονομική άποψη προσφορά με βάση την τιμή” (απόφαση 183/2016) (στο εξής “ΚΟ για τη συμπλήρωση πρότυπης διακήρυξης δημοσίων συμβάσεων έργου”).

² Συμπληρώνονται τα στοιχεία της αναθέτουσας αρχής.

³ Αναγράφεται ο κωδικός ταυτοποίησης της διατιθέμενης πίστωσης (π.χ. κωδικός ενάριθμου έργου στο ΠΔΕ ή κωδικός πίστωσης του τακτικού προϋπολογισμού του φορέα υλοποίησης). Σε περίπτωση συγχρηματοδοτούμενων έργων από πόρους της Ευρωπαϊκής Ένωσης, αναγράφεται και ο τίτλος του Επιχειρησιακού Προγράμματος του ΕΣΠΑ ή άλλου συγχρηματοδοτούμενου από πόρους ΕΕ προγράμματος στο πλαίσιο του οποίου είναι ενταγμένο το δημοπρατούμενο έργο.

⁴ Συμπληρώνεται η επωνυμία της αναθέτουσας αρχής.

⁵ Σε περίπτωση που η αναθέτουσα αρχή διαθέτει γραφεία σε περισσότερες από μια ταχυδρομικές διευθύνσεις, θα πρέπει να αναγραφεί στην Προκήρυξη μόνο η ταχυδρομική διεύθυνση στην οποία θα διενεργηθεί η αποσφράγιση των προσφορών των υποψηφίων, για την αποφυγή τυχόν σύγχυσης.

⁶ Συμπληρώνεται η τεχνική υπηρεσία του φορέα κατασκευής του έργου που είναι αρμόδια για την παρακολούθηση, έλεγχο και διοίκηση της κατασκευής του έργου (άρθρο 2, παρ. 2 περιπτ. 4 ν. 4412/2016),

⁷ Τίθεται ο τίτλος της Υπηρεσίας που θα διεξάγει το διαγωνισμό.

⁸ Ως «Τεχνικό συμβούλιο» νοείται το συλλογικό όργανο που έχει την αρμοδιότητα να γνωμοδοτεί για την έκδοση αποφάσεων, όταν προβλέπεται από την κείμενη νομοθεσία ή ζητείται από την Προϊσταμένη Αρχή (άρθρο 2, παρ. 2 περιπτ. 5 ν. 4412/2016)

⁹ Στο τεύχος Διακηρύξεων Δημοσίων Συμβάσεων της Εφημερίδας της Κυβέρνησης.

¹⁰ Σε περίπτωση που είναι δυνατή η με ηλεκτρονικό μέσο ελεύθερη, άμεση πλήρης και δωρεάν πρόσβαση των ενδιαφερομένων στη συγγραφή υποχρεώσεων και στα λοιπά έγγραφα της σύμβασης, θα πρέπει να προσδιορίζεται στην παρούσα διακήρυξη η ηλεκτρονική διεύθυνση στην οποία διατίθεται η εν λόγω τεκμηρίωση. Στην περίπτωση αυτή δεν υπάρχει πρόβλεψη για δαπάνη αναπαραγωγής των τευχών του διαγωνισμού.

¹¹ Όταν η αναθέτουσα αρχή προτίθεται να εφαρμόσει την παρ. 2 του άρθρου 21 του ν. 4412/2016, αναφέρονται, στο παρόν άρθρο της διακήρυξης, τα μέτρα προστασίας του εμπιστευτικού χαρακτήρα των πληροφοριών, τα οποία απαιτούνται, και τον τρόπο με τον οποίο είναι δυνατή η πρόσβαση στα σχετικά έγγραφα. Ενδεικτικά, λ.χ., η αναθέτουσα αρχή θα μπορούσε να αναφέρει ότι: “Ο οικονομικός φορέας αναλαμβάνει την υποχρέωση να τηρήσει εμπιστευτικά και να μη γνωστοποιήσει σε τρίτους (συμπεριλαμβανομένων των εκπροσώπων του ελληνικού και διεθνούς Τύπου), χωρίς την προηγούμενη έγγραφη συγκατάθεση της Αναθέτουσας Αρχής, τα ανωτέρω έγγραφα ή πληροφορίες που προκύπτουν από αυτά. Οι οικονομικοί φορείς διασφαλίζουν την τήρηση των απαιτήσεων αυτών από το προσωπικό τους, τους υπεργολάβους τους και κάθε άλλο τρίτο πρόσωπο που χρησιμοποιούν κατά την ανάθεση ή εκτέλεση της σύμβασης. Για τον σκοπό αυτό, κατά την παραλαβή των εγγράφων της σύμβασης, υποβάλλει υπεύθυνη δήλωση του ν. 1599/1986 με την οποία δηλώνει τα ανωτέρω”.

¹² [Α] Για συμβάσεις με εκτιμώμενη αξία άνω των ορίων των άρθρων 5 και 235 του ν. 4412/2016 συμπληρώνεται η έκτη ημέρα πριν από τη λήξη της προθεσμίας του άρθρου 18 της παρούσας. Σε περίπτωση επισπευσμένης διαδικασίας της παρ. 3 του άρθρου 27/264 του ν. 4412/2016, συμπληρώνεται, αντί της έκτης, η τέταρτη ημέρα (άρθρο 67/297 παρ. 2 ν. 4412/2016). Σε περίπτωση που η ημέρα αυτή είναι αργία, τίθεται η προηγούμενη αυτής εργάσιμη ημέρα. [Β] Για συμβάσεις με εκτιμώμενη αξία κάτω των ορίων των άρθρων 5 και 235 του ν. 4412/2016 συμπληρώνεται ημέρα που καθορίζει η αναθέτουσα αρχή κατά τρόπο ώστε όλοι οι ενδιαφερόμενοι οικονομικοί φορείς να μπορούν να λάβουν γνώση όλων των αναγκαίων πληροφοριών για την κατάρτιση των προσφορών..

¹³ Σύμφωνα με το άρθρο 18 της παρούσας.

¹⁴ Σκόπιο είναι η επιστροφή της σφραγισμένης προσφοράς να λάβει χώρα μετά την απόφαση έγκρισης του πρακτικού του άρθρου 4.1. (ζ) της παρούσας και της παρέλευσης του δικαιώματος υποβολής ένστασης, σύμφωνα με τα οριζόμενα στο άρθρο 4.3 της παρούσας. Μέχρι τότε η προσφορά διακρατείται σφραγισμένη στην Επιτροπή Διαγωνισμού.

¹⁵ Μετά την έκδοση και θέση σε ισχύ του τυποποιημένου εντύπου υπεύθυνης δήλωσης (ΤΕΥΔ) της ΕΑΑΔΗΣΥ, σύμφωνα με το άρθρο 79 παρ. 4 ν. 4412/2016, για τις συμβάσεις κάτω των ορίων αναφέρεται το ΤΕΥΔ αντί για την υπεύθυνη δήλωση του άρθρου 79 παρ. 2 ν. 4412/2016

¹⁶ Σημειώνεται ότι ο Αριθμός πτυχίου, η Κατηγορία και η Τάξη του οικονομικού φορέα αναγράφεται, είτε στο Μέρος II : Πληροφορίες σχετικά με τον οικονομικό φορέα (εγγραφή σε επίσημο κατάλογο), είτε στο Μέρος IV : Κριτήρια Επιλογής (Α' Καταλληλότητα) του Τυποποιημένου Εντύπου Υπεύθυνης Δήλωσης (ΤΕΥΔ).

¹⁷ Όταν εφαρμόζεται το άρθρο 101 παρ. 1 ν. 4412/2016 (πρώτα έλεγχος οικονομικών προσφορών – έλεγχος ομαλότητας και ακολούθως έλεγχος δικαιολογητικών συμμετοχής). Αν η αναθέτουσα αρχή επιλέξει να μην εφαρμόζει το άρθρο 101

- παρ. 1, προσαρμόζει αναλόγως την ακολουθούμενη διαδικασία (άρθρο 98 παρ. 1 περ. (γ) ν. 4412/2016).
- 18 Όταν εφαρμόζεται η περιπτ. (α) της παρ. 2 του άρθρου 95 του ν. 4412/2016. Όταν εφαρμόζεται η περιπτ. (β) της παρ. 2 του άρθρου 95 ή τα άρθρα 124-126 του ν. 4412/2016, γίνονται οι αναγκαίες προσαρμογές στη Διακήρυξη.
- 19 Επισημαίνεται ότι αν η αναθέτουσα αρχή θεωρήσει ότι προσφορές φαίνονται ασυνήθιστα χαμηλές, απαιτεί από τους οικονομικούς φορείς να εξηγήσουν την τιμή ή το κόστος που προτείνουν στην προσφορά τους, εντός αποκλειστικής προθεσμίας, κατά ανώτατο όριο δέκα ημερών από την κοινοποίηση της σχετικής πρόσκλησης. Στην περίπτωση αυτή εφαρμόζονται τα άρθρα 88 και 89 του ν. 4412/2016.
- 20 Σύμφωνα με το άρθρο 103 παρ. 1 του ν. 4412/2016, η προθεσμία δεν μπορεί να είναι μικρότερη των δέκα (10) ούτε μεγαλύτερη των είκοσι (20) ημερών από την κοινοποίηση της σχετικής έγγραφης ειδοποίησης στον προσωρινό ανάδοχο.
- 21 Με την επιφύλαξη των παρ. 7 και 8 του άρθρου 78 του ν. 4412/2016 (λήψη επανορθωτικών μέσων).
- 22 Στο εν λόγω σημείο της διακήρυξης, πρέπει να προσδιορίζεται ο τόπος (πχ. στα γραφεία της αναθέτουσας αρχής), καθώς και το χρονικό διάστημα εντός του οποίου όσοι υπέβαλαν παραδεκτές προσφορές μπορούν να λαμβάνουν γνώση των δικαιολογητικών κατακύρωσης που κατατέθηκαν, δηλ. εντός ... εργάσιμων ημερών από την ημερομηνία που κοινοποιήθηκε σε αυτούς, επί αποδείξει, η απόφαση κατακύρωσης.
- 23 Η περίπτωση αυτή προστίθεται στη Διακήρυξη μόνο στις περιπτώσεις εκείνες, στις οποίες προβλέπεται υποχρέωση προσυμβατικού ελέγχου, σύμφωνα με τα **άρθρα 35 και 36** του ν. 4129/2013, άλλως διαγράφεται.
- 24 Τίθεται μόνο εφόσον επιλεγεί η διενέργεια κλήρωσης για τη συγκρότηση συλλογικών οργάνων.
- 25 Από 1-1-2017 τίθεται σε ισχύ το π.δ 80/2016 (Α' 145), το οποίο με το άρθρο 13 καταργεί το π.δ 113/2010.
- 26 Νόμοι, ΠΔ και υπουργικές αποφάσεις που εκδίδονται μετά την έναρξη της διαδικασίας σύναψης της σύμβασης σύμφωνα με το άρθρο 120 του ν. 4412/2016, δεν αποτελούν μέρος του εφαρμοστέου θεσμικού πλαισίου της.
- 27 Όταν πρόκειται για συγχρηματοδοτούμενο από την Ε.Ε. έργο, τούτο να αναγράφεται στη Διακήρυξη και ειδικότερα να αναγράφεται ο τίτλος της Πράξης και του Επιχειρησιακού Προγράμματος στο πλαίσιο του οποίου είναι ενταγμένο το δημοπρατούμενο έργο, καθώς και τα ποσοστά συγχρηματοδότησης της δαπάνης του έργου από εθνικούς και ενωσιακούς πόρους (με αναφορά στο διαρθρωτικό ταμείο). Επίσης, η σχετική συμπλήρωση ακολουθεί τη διακριτή ορολογία Συλλογικές Αποφάσεις (ΣΑ) έργων ή ΚΑΕ, ανάλογα την πηγή χρηματοδότησης (ΠΔΕ ή Τακτικός προϋπολογισμός). Για το ζήτημα της ανάληψης δαπανών δημοσίων επενδύσεων, βλ. και άρθρο 5 του π.δ. 80/2016.
- 28 Οι κρατήσεις προσαρμόζονται ανάλογα με τον φορέα εκτέλεσης του έργου.
- 29 Σύμφωνα με το άρθρο 4 παρ. 4 του π.δ 80/2016 "Ανάληψη υποχρεώσεων από τους διατάκτες" (Α'145): *"Οι διακηρύξεις, οι αποφάσεις ανάθεσης και οι συμβάσεις που συνάπτονται για λογαριασμό των φορέων Γενικής Κυβέρνησης αναφέρουν απαραίτητα τον αριθμό και τη χρονολογία της απόφασης ανάληψης υποχρέωσης, τον αριθμό καταχώρισής της στα λογιστικά βιβλία του οικείου φορέα, καθώς και τον αριθμό της απόφασης έγκρισης της πολυετούς ανάληψης σε περίπτωση που η δαπάνη εκτείνεται σε περισσότερα του ενός οικονομικά έτη."* Επίσης, σύμφωνα με το άρθρο 12 παρ. 2 γ) του ίδιου π.δ : *"Διακηρύξεις, όπου απαιτείται, και αποφάσεις ανάθεσης που εκδίδονται και συμβάσεις που συνάπτονται από φορείς της Γενικής Κυβέρνησης είναι άκυρες, εφόσον δεν έχει προηγηθεί αυτών η έκδοση της απόφασης ανάληψης υποχρέωσης του άρθρου 2, παρ. 2 του παρόντος."*
- 30 Μπορεί η έναρξη της προθεσμίας να ορίζεται διαφορετικά, αν λόγου χάρη δεν προβλέπεται η άμεση έναρξη των εργασιών (άρθρο 147 παρ.2 ν. 4412/2016).
- 31 Με την επιφύλαξη της επόμενης υποσημείωσης.
- 32 Οι αναθέτουσες αρχές μπορεί να επιτρέπουν την υποβολή εναλλακτικών προσφορών και στην περίπτωση αυτή προσαρμόζεται αντιστοίχως το 13.4. (πρβλ άρθρο 57 του ν. 4412/2016).
- 33 Το ποσοστό της εγγύησης συμμετοχής δεν μπορεί να υπερβαίνει το 2% της εκτιμώμενης αξίας της σύμβασης, χωρίς το Φ.Π.Α., με ανάλογη στρωγγυλοποίηση (άρθρο 72 παρ. 1 περ. α εδάφιο πρώτο του ν. 4412/2016).
- 34 Εφόσον συντρέχει περίπτωση, κατά το άρθρο 149 του ν. 4412/2016, οπότε μνημονεύονται και οι απαραίτητες λεπτομέρειες.
- 35 Συμπληρώνεται αν προβλέπεται ή όχι η χορήγηση προκαταβολής. Σύμφωνα με την παράγραφο 10 εδ. α του άρθρου 25 του ν. 3614/2007 (όπως προστέθηκε με την παρ. 3 του άρθρου 242 του ν. 4072/2012), στις περιπτώσεις συγχρηματοδοτούμενων δημόσιων έργων στις διακηρύξεις υποχρεωτικά περιλαμβάνεται δυνατότητα χορήγησης προκαταβολής. Η υποχρέωση αυτή εξακολουθεί να ισχύει και για τα προγράμματα της περιόδου 2014-2020 δυνάμει της παρ. 15 του άρθρου 59 του ν. 4314/2014.
- 36 Εφόσον προβλέπεται προκαταβολή συμπληρώνονται οι όροι για την εγγυητική επιστολή προκαταβολής. Επισημαίνεται ότι η εγγύηση καλής εκτέλεσης καλύπτει και την παροχή ισόποσης προκαταβολής προς τον ανάδοχο, χωρίς να απαιτείται η κατάθεση εγγύησης προκαταβολής. Στην περίπτωση που με την παρούσα ορίζεται μεγαλύτερο ύψος προκαταβολής (πχ 15%), αυτή λαμβάνεται με την κατάθεση από τον ανάδοχο εγγύησης προκαταβολής που θα καλύπτει τη διαφορά μεταξύ του ποσού της εγγύησης καλής εκτέλεσης και του ποσού της καταβαλλόμενης προκαταβολής (παρ. 1 δ άρθρου 72 του ν. 4412/2016).
- 37 Η προθεσμία παραλαβής των προσφορών καθορίζεται σύμφωνα με το άρθρο 121 του ν. 4412/2016 .
- 38 Ορίζεται ο χρόνος από την Αναθέτουσα Αρχή κατάκτηση των ιδιαιτεροτήτων της διαδικασίας. Για τον καθορισμό του χρόνου ισχύος της προσφοράς, πρβ. Άρθρο 97 παρ. 3 του ν. 4412/2016.
- 39 Σύμφωνα με την παρ. 4 του άρθρου 376 του ν. 4412/2016, μέχρι την έκδοση της απόφασης της παρ. 6 του άρθρου 38, εξακολουθεί να ισχύει η δημοσίευση των προκηρύξεων στο Τεύχος Δημοσίων Συμβάσεων στην ΕτΚ (πρβλ και άρθρο 377 παρ. 1 περ (37) ν. 4412/2016).
- 40 Σύμφωνα με τις περ. (31) και (35) παρ. 1 και την παρ. 3 άρθρου 377 καθώς και τις παρ. 11 και 12 άρθρου 379 ν. 4412/2016, εξακολουθεί η υποχρέωση δημοσίευσης προκήρυξης σύμφωνα με τις παρ. 7 και 8 άρθρου 15 ν. 3669/2008 μέχρι την 31/12/2017 σε δύο ημερήσιες εφημερίδες και στον περιφερειακό και τοπικό τύπο μέχρι 31/12/2020 (πρβλ και την

ενότητα Δ της εγκυκλίου με αριθ. Ε. 16/2007 της ΓΓΔΕ του ΥΠΕΧΩΔΕ).

⁴¹ Κατ' αντιστοιχία με τα ουσιώδη χαρακτηριστικά του έργου σύμφωνα με το άρθρο 11 της παρούσας (αναφέρεται η κατηγορία ή οι κατηγορίες στις οποίες εμπίπτει το έργο σύμφωνα με το άρθρο 100 του ν. 3669/2008 και τους ειδικότερους όρους του άρθρου 76 ν. 4412/2016).

⁴² Πρβλ περ. ε παρ. 1 άρθρου 91 ν. 4412/2016.

⁴³ Τα κριτήρια επιλογής σχεδιάζονται κατά τρόπο, ώστε να μην περιορίζεται δυσανάλογα η συμμετοχή των ενδιαφερόμενων οικονομικών φορέων στους διαγωνισμούς δημοσίων έργων. Κατά το στάδιο του προσδιορισμού των κριτηρίων καταλληλότητας των υποψηφίων, είναι αναγκαίο να τηρούνται από τις αναθέτουσες αρχές, οι θεμελιώδεις ενωσιακές αρχές, ιδίως η αρχή της ίσης μεταχείρισης των συμμετεχόντων, της αποφυγής των διακρίσεων, της διαφάνειας και της ανάπτυξης του ελεύθερου ανταγωνισμού.

⁴⁴ Οι λόγοι της παραγράφου 22.Α.4. αποτελούν δυνητικούς λόγους αποκλεισμού σύμφωνα με το άρθρο 73 παρ. 4 ν. 4412/2016. Κατά συνέπεια, η αναθέτουσα αρχή δύναται να επιλέξει έναν, περισσότερους, όλους ή ενδεχομένως και κανέναν από τους λόγους αποκλεισμού συνεκτιμώντας τα ιδιαίτερα χαρακτηριστικά της υπό ανάθεση σύμβασης (εκτιμώμενη αξία αυτής, ειδικές περιστάσεις κλπ), με σχετική πρόβλεψη στο παρόν σημείο της διακήρυξης. (αναλυτικά βλ. ΚΟ για τη συμπλήρωση πρότυπης διακήρυξης δημοσίων συμβάσεων έργου).

⁴⁵ Σημειώνεται ότι ο ανωτέρω εθνικός λόγος αποκλεισμού συμπληρώνεται στο Μέρος ΙΙΙ Δ του ΤΕΥΔ.

⁴⁶ Υπενθυμίζεται ότι αναφορά στην παράγραφο 4, θα γίνει μόνο στην περίπτωση που η Αναθέτουσα Αρχή επιλέξει κάποιον από τους δυνητικούς λόγους αποκλεισμού (22.Α. 4) .

⁴⁷ Για τον τρόπο συμπλήρωσης του 22.Γ, βλ. Αναλυτικά ΚΟ για τη συμπλήρωση πρότυπης διακήρυξης δημοσίων συμβάσεων έργου και τη σχετική Εγκύκλιο του Υπουργείου Υποδομών και Μεταφορών που αναμένεται να εκδοθεί.

⁴⁸ Για τον τρόπο συμπλήρωσης του 22.Δ, βλ. Αναλυτικά ΚΟ για τη συμπλήρωση πρότυπης διακήρυξης δημοσίων συμβάσεων έργου και τη σχετική Εγκύκλιο του Υπουργείου Υποδομών και Μεταφορών που αναμένεται να εκδοθεί.

⁴⁹ Προαιρετική επιλογή: Η παρ. 22.Ε τίθεται κατά διακριτική ευχέρεια της αναθέτουσας αρχής και συμπληρώνεται σύμφωνα με το άρθρο 82 του ν. 4412/2016. Επισημαίνεται ότι όλες οι απαιτήσεις πρέπει να σχετίζονται και να είναι ανάλογες με το αντικείμενο της σύμβασης (άρθρο 75 παρ. 1 ν. 4412/2016).

⁵⁰ Η εν λόγω προθεσμία αποσκοπεί στην υποβολή επίκαιρων αποδεικτικών μέσων . Η αναθέτουσα αρχή δύναται, εάν στις ειδικές διατάξεις που διέπουν την έκδοσή τους, δεν προβλέπεται χρόνος ισχύος τους, να θέσει με τη Διακήρυξη συγκεκριμένο χρονικό διάστημα σε σχέση με την ημερομηνία υποβολής των δικαιολογητικών, εντός του οποίου πρέπει να εκδίδονται (π.χ εντός ενός μηνός).

⁵¹ Σύμφωνα με το άρθρο 73 παρ. 2 τελευταίο εδάφιο του ν. 4412/2016 : *“Αν ο οικονομικός φορέας είναι Έλληνας πολίτης ή έχει την εγκατάστασή του στην Ελλάδα, οι υποχρεώσεις του που αφορούν τις εισφορές κοινωνικής ασφάλισης καλύπτουν τόσο την κύρια όσο και την επικουρική ασφάλιση.”*

⁵² Εφόσον συντρέχει περίπτωση λόγω του προϋπολογισμού της σύμβασης, πρέπει να προβλέπεται και η δυνατότητα συμμετοχής επιχειρήσεων εγγεγραμμένων στα Νομαρχιακά Μητρώα (βλέπετε άρθρα 105 και 106 του ν. 3669/2008). Στην περίπτωση αυτή να τίθεται η αντίστοιχη πρόβλεψη.

⁵³ Για το 22.Γ (β), οι Αναθέτουσες Αρχές ορίζουν, κατά περίπτωση τα κατάλληλα αποδεικτικά μέσα που αναφέρονται στο Μέρος Ι του Παραρτήματος ΧΙΙ (Αποδεικτικά μέσα για τα κριτήρια επιλογής) του Προσαρτήματος Α του ν. 4412/2016 (βλ. αναλυτικότερα Κατευθυντήρια Οδηγία συμπλήρωσης πρότυπης Διακήρυξης έργου της ΕΑΑΔΗΣΥ και σχετική Εγκύκλιο του Υπουργείου Υποδομών & Μεταφορών).

⁵⁴ Συμπληρώνονται τα απαιτούμενα δικαιολογητικά κατά την κρίση της αναθέτουσας αρχής σε συνάρτηση με τη δημοπρατούμενη σύμβαση έργου (πρβλ Μέρος Ι Παραρτήματος ΧΙΙ του Προσαρτήματος Α του ν. 4412/2016 - βλ. αναλυτικότερα ΚΟ για τη συμπλήρωση πρότυπης διακήρυξης δημοσίων συμβάσεων έργου και σχετική Εγκύκλιο του Υπουργείου Υποδομών & Μεταφορών που αναμένεται να εκδοθεί).

⁵⁵ Για το 22.Δ (β), οι Αναθέτουσες Αρχές ορίζουν κατά περίπτωση τα κατάλληλα αποδεικτικά μέσα που αναφέρονται στο Μέρος ΙΙ του Παραρτήματος ΧΙΙ (Αποδεικτικά μέσα για τα κριτήρια επιλογής) του Προσαρτήματος Α του ν. 4412/2016 (βλ. αναλυτικότερα βλ. ΚΟ για τη συμπλήρωση πρότυπης διακήρυξης δημοσίων συμβάσεων έργου και σχετική Εγκύκλιο του Υπουργείου Υποδομών & Μεταφορών που αναμένεται να εκδοθεί).

⁵⁶ Συμπληρώνονται τα κατάλληλα αποδεικτικά μέσα κατά την κρίση της αναθέτουσας αρχής σε συνάρτηση με τη δημοπρατούμενη σύμβαση έργου (πρβλ Μέρος ΙΙ Παραρτήματος ΧΙΙ του Προσαρτήματος Α του ν. 4412/2016 - βλ. αναλυτικότερα ΚΟ για τη συμπλήρωση πρότυπης διακήρυξης δημοσίων συμβάσεων έργου και σχετική Εγκύκλιο του Υπουργείου Υποδομών & Μεταφορών που αναμένεται να εκδοθεί).

⁵⁷ Εφόσον έχει αναφερθεί σχετική απαίτηση στο άρθρο 22.Ε συμπληρώνεται αναλόγως σύμφωνα με το άρθρο 82 του ν. 4412/2016.

⁵⁸ Σύμφωνα με τη διάταξη του άρθρου 20 παρ. 5 του ν. 3669/2008: *“Για τη συμμετοχή σε διαγωνισμούς δημοσίων έργων χορηγείται σε κάθε εργοληπτική επιχείρηση εγγεγραμμένη στο Μ.Ε.ΕΠ. «ενημερότητα πτυχίου», η οποία, σε συνδυασμό με τη βεβαίωση εγγραφής που εκδίδεται από την υπηρεσία τήρησης του Μ.Ε.ΕΠ., συνιστά «επίσημο κατάλογο αναγνωρισμένων εργοληπτών» [...] και απαλλάσσει τις εργοληπτικές επιχειρήσεις από την υποχρέωση να καταθέτουν τα επιμέρους δικαιολογητικά στους διαγωνισμούς.”* Επισημαίνεται ότι, σύμφωνα με το άρθρο 22 (Τροποποιήσεις του Ν. 4412/2016) περ. 66 του ν. 4441/2016 (Α[227]) *“α. Το πρώτο εδάφιο της περίπτωσης 31 της παραγράφου 1 του άρθρου 377 αντικαθίσταται ως εξής: «31) του Ν. 3669/2008 (Α[116], πλην των άρθρων 80 έως 110, τα οποία παραμένουν σε ισχύ μέχρι την έκδοση του προεδρικού διατάγματος του άρθρου 83, των παραγράφων 4 και 5 του άρθρου 20 και της παραγράφου 1 α του άρθρου 176».*

⁵⁹ Η σχετική Υπουργική απόφαση για την Ενημερότητα Πτυχίου, αναμένεται να επικαιροποιηθεί .

⁶⁰ Στην περίπτωση όμως που η Ενημερότητα Πτυχίου δεν καλύπτει τις εισφορές επικουρικής ασφάλισης, τα σχετικά δικαιολογητικά υποβάλλονται ξεχωριστά.

⁶¹ Μόνο στην περίπτωση που έχει επιλεγεί από την αναθέτουσα αρχή ως λόγος αποκλεισμού.

⁶² Οι αναθέτουσες αρχές μπορούν να προβλέπουν στα έγγραφα της σύμβασης ότι, κατόπιν αιτήματος του υπεργολάβου και εφόσον η φύση της σύμβασης το επιτρέπει, η αναθέτουσα αρχή καταβάλλει απευθείας στον υπεργολάβο την αμοιβή του για την εκτέλεση προμήθειας, υπηρεσίας ή έργου, δυνάμει σύμβασης υπεργολαβίας με τον ανάδοχο. Στην περίπτωση αυτή, στα έγγραφα της σύμβασης καθορίζονται τα ειδικότερα μέτρα ή οι μηχανισμοί που επιτρέπουν στον κύριο ανάδοχο να εγείρει αντιρρήσεις ως προς αδικαιολόγητες πληρωμές, καθώς και οι ρυθμίσεις που αφορούν αυτόν τον τρόπο πληρωμής. Στην περίπτωση αυτή δεν αίρεται η ευθύνη του κύριου αναδόχου. Συμπληρώνεται αναλόγως.

⁶³ Εφόσον στη Διακήρυξη τίθενται επιπλέον όροι τεχνικής ικανότητας, αναφέρεται η σχετική απόφαση του Υπουργού Υποδομών και Μεταφορών, όπως απαιτείται από το άρθρο 76 παρ. 2 του ν. 4412/2016 ή η αντίστοιχη απόφαση του άρθρου 53 παρ. 7 β του ν. 4412/2016 για επιπλέον όρους τεχνικής και οικονομικής ικανότητας.

ΕΛΛΗΝΙΚΗ ΔΗΜΟΚΡΑΤΙΑ
ΔΗΜΟΣ ΘΕΣΣΑΛΟΝΙΚΗΣ
ΓΕΝΙΚΗ ΔΙΕΥΘΥΝΣΗ ΤΕΧΝΙΚΩΝ
ΥΠΗΡΕΣΙΩΝ
ΔΙΕΥΘΥΝΣΗ ΒΙΩΣΙΜΗΣ
ΚΙΝΗΤΙΚΟΤΗΤΑΣ ΚΑΙ ΔΙΚΤΥΩΝ
ΤΜΗΜΑ ΟΔΟΠΟΙΑΣ & ΟΔΙΚΗΣ
ΣΗΜΑΝΣΗΣ

ΕΡΓΟ: "ΑΝΑΚΑΤΑΣΚΕΥΗ ΚΟΜΒΟΥ
ΕΓΝΑΤΙΑΣ – 3ΗΣ ΣΕΠΤΕΜΒΡΙΟΥ" -
Τ.Π.

ΠΡΟΥΠΟΛΟΓΙΣΜΟΣ : 126.000,00€

Αρ. Μελέτης : 25 / 15-03-2017

CPV: 45233120-6

ΕΚΤΕΛΕΣΗ : ΕΡΓΟΛΑΒΙΚΩΣ

ΤΕΧΝΙΚΗ ΠΕΡΙΓΡΑΦΗ

ΕΙΣΑΓΩΓΗ

Η παρούσα μελέτη "**ΑΝΑΚΑΤΑΣΚΕΥΗ ΚΟΜΒΟΥ ΕΓΝΑΤΙΑΣ – 3ΗΣ ΣΕΠΤΕΜΒΡΙΟΥ**" - Τ.Π. που αφορά την μελέτη τροποποίησης της διαμόρφωσης και του προγράμματος φωτεινής σηματοδότησης του κόμβου Εγνατίας-3^{ης} Σεπτεμβρίου για την αύξηση της οδικής ασφάλειας, και η σύνταξη μελέτης ανατέθηκε με την υπ' αριθ. 2165/28.12.2015 απόφαση της Οικονομικής Επιτροπής του δήμου Θεσσαλονίκης.

Η συνολική προθεσμία εκτέλεσης του έργου, ορίζεται σε τρεις **(-3-) μήνες** από την ημέρα υπογραφής της σύμβασης.

Σύμφωνα με τον με αριθ. 50/2015 Φάκελο της μελέτης, που συνέταξε η Διεύθυνση Βιώσιμης Κινητικότητας & Δικτύων/Τμήμα Κυκλοφοριακού Σχεδιασμού του δήμου Θεσσαλονίκης, η μελέτη έχει τα ακόλουθα αντικείμενα:

- α.** Πρόταση διαμόρφωσης του κόμβου Εγνατίας-3^{ης} Σεπτεμβρίου και του τμήματος της οδού Εγνατίας μεταξύ των οδών 3^{ης} Σεπτεμβρίου και Καυτανζόγλου, με τοποθέτηση διαχωριστικής νησίδας ασφαλείας και διευθέτηση της χάραξης των υφιστάμενων λωρίδων κυκλοφορίας, ώστε να βελτιωθεί το επίπεδο οδικής ασφάλειας για τα οχήματα και τους πεζούς.
- β.** Τροποποίηση του προγράμματος σηματοδότησης του φωτεινού σηματοδότη του κόμβου Εγνατίας-3^{ης} Σεπτεμβρίου, με έλεγχο της δυνατότητας: (i) αριστερής στροφής από την ανατολική πρόσβαση της οδού Εγνατίας προς την οδό 3^{ης} Σεπτεμβρίου και (ii) τοποθέτησης διάβασης πεζών στην ανατολική πρόσβαση της οδού Εγνατίας. Η οποιαδήποτε πρόταση πρέπει να είναι συμβατή με το τυχόν πρόγραμμα συντονισμού που ισχύει κατά μήκος της οδού Εγνατίας.

Οι παραπάνω προτάσεις θα εφαρμοσθούν και θα ισχύουν προσωρινά, δηλαδή για όσο χρονικό διάστημα λειτουργεί το εργοτάξιο του Μετρό για την κατασκευή του σταθμού «Πανεπιστήμιο».

Η μελέτη εκπονήθηκε σε μία φάση και περιλαμβάνει τα ακόλουθα:

- α. Συλλογή στοιχείων:** Συγκεντρώθηκαν όλα τα στοιχεία που είναι απαραίτητα για τον προσδιορισμό του προβλήματος και τη διαμόρφωση των κατάλληλων προτάσεων. Συγκεκριμένα έγιναν:
 - τοπογραφική αποτύπωση του τμήματος της Εγνατίας, μεταξύ των οδών 3^{ης} Σεπτεμβρίου και Καυτανζόγλου, καθώς και των κόμβων με τις οδούς αυτές, επειδή το σχέδιο που διατέθηκε από τον δήμο Θεσσαλονίκης απαιτούσε συμπλήρωση και επικαιροποίηση
 - καταγραφή των πινακίδων και των λοιπών μέσων σήμανσης και ασφάλισης
 - μετρήσεις κυκλοφοριακού φόρτου στον κόμβο Εγνατίας-3^{ης} Σεπτεμβρίου, για τον έλεγχο της λειτουργίας του φωτεινού σηματοδότη και την τροποποίηση του προγράμματος σηματοδότησης
 - συγκέντρωση άλλων στοιχείων, όπως προγράμματα φωτεινής σηματοδότησης, αλληλογραφία σχετική με το εξεταζόμενο ζήτημα κ.λπ.

β. Διαμόρφωση προτάσεων που περιλαμβάνουν τη γεωμετρική διαμόρφωση του κόμβου και του διαχωρισμού των κυκλοφοριακών ρευμάτων της Εγνατίας με νησίδα μεταξύ των οδών 3^{ης} Σεπτεμβρίου και Καυτανζόγλου. Επίσης, σχεδιάστηκαν τα προγράμματα της φωτεινής σηματοδότησης του κόμβου Εγνατίας-3^{ης} Σεπτεμβρίου, καθώς και η απαιτούμενη σήμανση του οδικού δικτύου (οριζόντια και κατακόρυφη).

Τα παραδοτέα της μελέτης περιλαμβάνουν:

α. Τεχνική Έκθεση, με τα στοιχεία της ανάλυσης και περιγραφή των προτεινόμενων ρυθμίσεων και επεμβάσεων. Η τεχνική έκθεση περιλαμβάνει και προμέτρηση των απαιτούμενων μέσων σήμανσης.

β. Σχέδια:

- **Σχέδιο Τ 01-02:** Τοπογραφικό διάγραμμα της περιοχής μελέτης και υφιστάμενη κατάσταση οριζόντιας και κατακόρυφης σήμανσης
- **Σχέδιο 01:** Οριζοντιογραφία του κόμβου Εγνατίας-3^{ης} Σεπτεμβρίου και του οδικού τμήματος της Εγνατίας από 3^{ης} Σεπτεμβρίου ως Καυτανζόγλου, στην οποία περιλαμβάνονται οι προτεινόμενες διαμορφώσεις, η οριζόντια και η κατακόρυφη σήμανση.

ΚΕΦΑΛΑΙΟ 1.

ΙΣΤΟΡΙΚΟ ΑΝΑΘΕΣΗΣ ΜΕΛΕΤΗΣ

Μετά από τροχαίο συμβάν, που προκάλεσε τον θάνατο πεζού που διέσχισε την οδό Εγνατία, μεταξύ των οδών 3^{ης} Σεπτεμβρίου και Καυτανζόγλου, και συγκεκριμένα μεταξύ της φοιτητικής λέσχης και της εισόδου του Πανεπιστημίου Μακεδονίας (ΠΑΜΑΚ), τέθηκε προς εξέταση και αντιμετώπιση το ζήτημα της κυκλοφοριακής διευθέτησης της περιοχής ανάπτυξης του εργοταξίου του υπό κατασκευή σταθμού «Πανεπιστήμιο» του έργου «Μελέτη, Κατασκευή και Θέση σε Λειτουργία του Μετρό Θεσσαλονίκης».

Από τη σχετική αλληλογραφία μεταξύ των εμπλεκόμενων φορέων (βλ. παράρτημα Ι) προκύπτουν τα ακόλουθα:

- α. Με το υπ' αριθ. πρωτ. 3659/12.3.2015 έγγραφο της Πρυτανείας του **Πανεπιστημίου Μακεδονίας** ζητείται η λήψη μέτρων για τη βελτίωση του επιπέδου οδικής ασφάλειας για τους πεζούς στην περιοχή της εισόδου του Πανεπιστημίου και ενδεικτικά αναφέρονται η κατασκευή υπέργειας ή υπόγειας διάβασης πεζών, κατασκευή νησίδας ασφαλείας και διαγράμμιση διάβασης πεζών.
- β. Ο **δήμος Θεσσαλονίκης** με το υπ' αριθ. πρωτ. 27943/2429/3.4.2015 έγγραφο διατύπωσε προτάσεις προς την ΑΤΤΙΚΟ ΜΕΤΡΟ ΑΕ (Κύριος του έργου), που περιλαμβάνουν την κατασκευή διαχωριστικής νησίδας επί της οδού Εγνατίας, μεταξύ των οδών 3^{ης} Σεπτεμβρίου και Καυτανζόγλου, την προσωρινή τοποθέτηση πλαστικών εμποδίων τύπου Jersey και τη διαγράμμιση διάβασης πεζών, με ενσωμάτωση αυτής στη φωτεινή σηματοδότηση, στην ανατολική πρόσβαση της Εγνατίας.
- γ. Η **ΑΤΤΙΚΟ ΜΕΤΡΟ ΑΕ** διαβίβασε στην κοινοπραξία κατασκευής του έργου το παραπάνω έγγραφο του δήμου Θεσσαλονίκης, με την υπ' αριθ. πρωτ. CON-06/004-AM-06204/30.4.2015 επιστολή, ζητώντας από αυτήν τις απόψεις της, επισημαίνοντας ότι ορισμένες από τις επεμβάσεις που ζητά ο δήμος Θεσσαλονίκης βρίσκονται εκτός της περιοχής επέμβασης για τις ανάγκες του έργου και, συνεπώς, εμπίπτουν στην αρμοδιότητα του δήμου Θεσσαλονίκης.
- δ. Η **Κοινοπραξία** κατασκευής του έργου του Μετρό ενημέρωσε τον δήμο Θεσσαλονίκης, μέσω του Κυρίου του έργου (επιστολή με αριθ. πρωτ. CON-06/004-AIASA-09193/11.5.2015) ότι στην περιοχή εφαρμόστηκε η εγκεκριμένη από τους αρμόδιους φορείς μελέτη προσωρινών κυκλοφοριακών ρυθμίσεων για την κατασκευή του σταθμού «Πανεπιστήμιο». Επίσης, ότι η μελέτη υλοποιήθηκε από τον Ιανουάριο του 2010 και ότι η πρόσθετη διάβαση και η νησίδα δεν καθαιρέθηκαν από την εταιρεία, δηλαδή δεν προϋπήρχαν. Τέλος, δηλώνει ότι οποιαδήποτε από τις προτεινόμενες παρεμβάσεις δεν θα παρεμποδίσει τη λειτουργία του εργοταξίου και ότι ο αρμόδιος για την υλοποίηση αυτών φορέας μπορεί να τα εκτελέσει.
- ε. Η **Περιφέρεια Κεντρικής Μακεδονίας-Διεύθυνση Τεχνικών Έργων**, με το υπ' αριθ. πρωτ. 201538/3373/12.5.2015 έγγραφο, ενημέρωσε την ΑΤΤΙΚΟ ΜΕΤΡΟ ΑΕ ότι είναι τεχνικά εφικτή η τοποθέτηση της πρόσθετης διάβασης πεζών στην οδό Εγνατία, με τροποποίηση του προγράμματος της φωτεινής σηματοδότησης, και ότι

για την καλύτερη λειτουργία της διάβασης είναι σκόπιμη η κατασκευή διαχωριστικής νησίδας στο τμήμα της Εγνατίας από την οδό 3^{ης} Σεπτεμβρίου μέχρι την οδό Καυτανζόγλου.

- στ. Η **ΑΤΤΙΚΟ ΜΕΤΡΟ ΑΕ** διαβίβασε στον δήμο Θεσσαλονίκης τις απόψεις της κατασκευαστικής κοινοπραξίας με την υπ' αριθ. πρωτ. ΑΛΧ-55042/29.5.2015 επιστολή, δηλώνοντας αναρμοδιότητα για την υλοποίηση των επεμβάσεων, αλλά και ότι αυτές δεν παρεμποδίζουν τις κατασκευαστικές δραστηριότητες του έργου.
- ζ. Στη συνέχεια, ο **δήμος Θεσσαλονίκης**, με το υπ' αριθ. πρωτ. 46571/4869/9.6.2015 έγγραφο ζητά από την ΑΤΤΙΚΟ ΜΕΤΡΟ ΑΕ την τροποποίηση της κυκλοφοριακής μελέτης (φάση Β') για τη λειτουργία του εργοταξίου, και αποδεχόμενος να κατασκευάσει τη διαχωριστική νησίδα, ζητά την προσωρινή τοποθέτηση στηθαίων ασφαλείας τύπου New Jersey στο περίγραμμα της υφιστάμενης διαγραμμισμένης νησίδας, ώστε να αποτρέπεται η διάσχιση της οδού Εγνατίας από τους φοιτητές.
- η. Η **ΑΤΤΙΚΟ ΜΕΤΡΟ ΑΕ** με την υπ' αριθ. πρωτ. ΑΛΧ-55313/3.7.2015 επιστολή, δήλωσε και πάλι αναρμοδιότητα για την ικανοποίηση του αιτήματος του δήμου για τροποποίηση της μελέτης και επανέλαβε ότι δεν έχει αντίρρηση για τις προτεινόμενες επεμβάσεις.
- θ. Η **Κοινοπραξία** κατασκευής του έργου του Μετρό, με την υπ' αριθ. πρωτ. CON-06/004-ΑΙΑΣΑ-09310/8.9.2015 επιστολή επανέλαβε ότι υλοποιήθηκε η εγκεκριμένη από τους αρμόδιους φορείς κυκλοφοριακή μελέτη (φάση Β'), και στη συνέχεια εκδόθηκε η απόφαση περιοριστικών μέτρων κυκλοφορίας από τη Διεύθυνση Τροχαίας Θεσσαλονίκης. Ότι με βάση τη μελέτη αυτή, που υλοποιήθηκε και αποδόθηκε σε χρήση τον Ιανουάριο του 2010, η οδός Εγνατία, στην περιοχή του έργου διαθέτει τρεις λωρίδες κυκλοφορίας ανά κατεύθυνση, αλλά η παράνομη παρά την οδό στάθμευση μειώνει το διαθέσιμο πλάτος της οδού. Επίσης, ότι η πρόσθετη διάβαση και η νησίδα δεν καθαιρέθηκαν από την εταιρεία, δηλαδή δεν προϋπήρχαν της εγκατάστασης του εργοταξίου και ότι η σήμανση στην περιοχή του κόμβου είναι σύμφωνη με την εγκεκριμένη μελέτη, συντηρείται τακτικά και επιθεωρείται από τους μηχανικούς του δήμου. Τέλος, δηλώνει μη υπόχρεη για την υλοποίηση πρόσθετων παρεμβάσεων, αλλά και ότι οποιαδήποτε από τις προτεινόμενες παρεμβάσεις δεν θα παρεμποδίσει τη λειτουργία του εργοταξίου.
- ι. Το **Α' Τμήμα Τροχαίας Θεσσαλονίκης**, με το υπ' αριθ. πρωτ. 9009/20/682-α/26.9.2015 έγγραφο επισημαίνει προς τον δήμο Θεσσαλονίκης προβλήματα της οριζόντιας και κατακόρυφης σήμανσης στην περιοχή και προτείνει σειρά επεμβάσεων.
- ια. Η **ΑΤΤΙΚΟ ΜΕΤΡΟ ΑΕ** με την υπ' αριθ. πρωτ. ΑΛΧ-55879/28.9.2015 επιστολή, επαναλαμβάνει τα επιχειρήματα της κοινοπραξίας σχετικά με το πλάτος της Εγνατίας, την παράνομη στάθμευση, την αναρμοδιότητα για την υλοποίηση επεμβάσεων κ.λπ. Τέλος, επισημαίνει ότι το οδόστρωμα της Εγνατίας στην περιοχή της διαγραμμισμένης νησίδας είναι σε ιδιαίτερα κακή κατάσταση.

Με τα παραπάνω δεδομένα και λαμβάνοντας υπόψη την κρισιμότητα της κατάστασης, καθώς και την επείγουσα αναγκαιότητα για τη λήψη μέτρων οδικής ασφάλειας, ιδιαίτερα για τους πεζούς, το Τμήμα Κυκλοφοριακού Σχεδιασμού της Διεύθυνσης Βιώσιμης Κινητικότητας και Δικτύων του δήμου Θεσσαλονίκης ανέθεσε την παρούσα μελέτη.

ΚΕΦΑΛΑΙΟ 2.

ΣΥΛΛΟΓΗ ΣΤΟΙΧΕΙΩΝ

Στο κεφάλαιο αυτό παρουσιάζονται τα στοιχεία που συγκεντρώθηκαν για την εκπόνηση της μελέτης και αφορούν τα ακόλουθα θέματα:

- Τοπογραφική αποτύπωση περιοχής μελέτης
- Οδικό δίκτυο
- Κυκλοφοριακοί φόρτοι
- Αξιολόγηση λειτουργίας φωτεινού σηματοδότη
- Μετακινήσεις πεζών.

2.1 Τοπογραφική αποτύπωση

Η διευθύνουσα Υπηρεσία διέθεσε δύο σχέδια για να χρησιμοποιηθούν ως υπόβαθρο για τον σχεδιασμό των προτάσεων διαμόρφωσης του κόμβου και του υπό μελέτη οδικού τμήματος:

- το σχέδιο της μελέτης κυκλοφοριακών ρυθμίσεων περίξ του εργοταξίου του σταθμού «Πανεπιστήμιο» του Μετρό Θεσσαλονίκης (υποφάση 2 Β' φάσης), και
- τοπογραφικό υπόβαθρο της περιοχής μελέτης πριν από την υλοποίηση των επεμβάσεων για την εγκατάσταση του εργοταξίου.

Τα παραπάνω σχέδια δεν ήταν επαρκή για τις ανάγκες της παρούσας μελέτης για τους ακόλουθους λόγους:

- Η μελέτη κυκλοφοριακών ρυθμίσεων περίξ του εργοταξίου του Μετρό υλοποιήθηκε πριν από έξι (6) χρόνια περίπου και έπρεπε να επιβεβαιωθεί η υλοποίησή της στο έδαφος. Επίσης, το σχέδιο δεν περιλαμβάνει υψόμετρα.
- Το τοπογραφικό υπόβαθρο της περιοχής μελέτης συντάχθηκε πριν από την εγκατάσταση του εργοταξίου του Μετρό, συνεπώς πολλά από τα στοιχεία του δεν είναι σύμφωνα με την υφιστάμενη κατάσταση.

Μετά τα παραπάνω, και προκειμένου να σχεδιαστεί το υπό μελέτη οδικό τμήμα σύμφωνα με τη σημερινή κατάσταση, κρίθηκε απαραίτητο να επικαιροποιηθούν τα στοιχεία της τοπογραφικής αποτύπωσης και έγινε συμπλήρωση των παραπάνω σχεδίων. Η τοπογραφική αποτύπωση περιλαμβάνει την περιοχή μελέτης, δηλαδή το τμήμα της Εγνατίας μεταξύ των κόμβων με τις οδούς Καυτανζόγλου και 3^{ης} Σεπτεμβρίου. Επίσης, στις περιοχές των κόμβων η αποτύπωση έγινε επί μήκους περίπου 50 μ. στους κλάδους τους.

2.2 Οδικό δίκτυο

Το εργοτάξιο του σταθμού «Πανεπιστήμιο» του Μετρό αναπτύσσεται σε τρεις από τις τέσσερις γωνίες του κόμβου Εγνατίας-3^{ης} Σεπτεμβρίου και συγκεκριμένα στις ΒΑ, ΝΑ και ΝΔ γωνίες, με το μεγαλύτερο μέρος του να καλύπτει τη ΝΑ γωνία του κόμβου, δηλαδή στο οικοδομικό τετράγωνο (ΟΤ) της φοιτητικής λέσχης.

Για την ανάπτυξη του εργοταξίου και τη σύνδεσή του με το οδικό δίκτυο ήταν απαραίτητη η εκπόνηση και έγκριση μελέτης περιοριστικών μέτρων κυκλοφορίας, με βάση την οποία τροποποιήθηκαν τα πλάτη οδοστρώματος των οδών, καταργήθηκαν ή μειώθηκε το πλάτος των πεζοδρομίων και τροποποιήθηκαν ορισμένες από τις νησίδες. Όλα τα παραπάνω συνοδεύονται από την απαιτούμενη οριζόντια και κατακόρυφη σήμανση και λοιπά μέσα σήμανσης και ασφάλισης.

2.2.1 Γεωμετρικά χαρακτηριστικά

Οι οδοί Εγνατία και 3^{ης} Σεπτεμβρίου ανήκουν στο βασικό οδικό δίκτυο του νομού Θεσσαλονίκης (ΥΑ 62555/5072/10.10.1990, ΦΕΚ 561 Δ).

Η οδός **Εγνατία** αποτελεί έναν από τους βασικούς οδικούς άξονες που διασχίζουν το κέντρο της πόλης, παράλληλα με τον παραλιακό άξονα, και εξυπηρετεί μετακινήσεις μεταξύ ανατολικών και δυτικών περιοχών. Στην περιοχή μελέτης η Εγνατία διαθέτει:

- α. Στην κατεύθυνση από ανατολικά προς κέντρο: τρεις (3) λωρίδες κυκλοφορίας, μεταβλητού πλάτους από 3,0 μ. ως 3,60 μ. στις διάφορες θέσεις, όπως φαίνεται στο σχέδιο 01.
- β. Στην κατεύθυνση από κέντρο προς ανατολικά: τρεις (3) λωρίδες κυκλοφορίας, μεταβλητού πλάτους από 3,0 μ. ως 3,50 μ. στις διάφορες θέσεις, όπως φαίνεται στο σχέδιο 01. Στον κόμβο με την οδό 3^{ης} Σεπτεμβρίου υπάρχει ειδική λωρίδα αριστερής στροφής, πλάτους 2,75 μ.

Στο τμήμα από Καυτανζόγλου ως 3^{ης} Σεπτεμβρίου υπάρχει διαγράμμιση κεντρικής διαχωριστικής νησίδας (ζέβρα). Στο τμήμα από 3^{ης} Σεπτεμβρίου ως την είσοδο της Διεθνούς Έκθεσης Θεσσαλονίκης (ΔΕΘ) υπάρχει κατασκευασμένη κεντρική διαχωριστική νησίδα.

Το πλάτος της Εγνατίας στην κατάσταση πριν από την ανάπτυξη του εργοταξίου και τη λήψη των περιοριστικών μέτρων κυκλοφορίας ήταν τρεις (3) λωρίδες ανά κατεύθυνση κυκλοφορίας με πλάτη από 3,0 μ. ως 3,50 μ.

Η οδός **3^{ης} Σεπτεμβρίου** είναι κάθετη προς την Εγνατία και συνδέει την περιφερειακή οδό με τους βασικούς οδικούς άξονες που διασχίζουν την πόλη παράλληλα προς το παραλιακό μέτωπο. Στην περιοχή μελέτης η οδός διαθέτει:

- α. Στην κατεύθυνση από Αγίου Δημητρίου προς Λεωφ. Στρατού: δύο (2) λωρίδες κυκλοφορίας, πλάτους 3,0 μ. η κάθε μία στο τμήμα από την αρχή του εργοταξίου ως την Εγνατία και 4,0 μ. η κάθε μία στο τμήμα από Εγνατία ως Λεωφ. Στρατού, όπως φαίνεται στο σχέδιο 01.
- β. Στην κατεύθυνση από Λεωφ. Στρατού προς Αγίου Δημητρίου: δύο (2) λωρίδες κυκλοφορίας, πλάτους 4,0 μ. η κάθε μία στο τμήμα από Λεωφ. Στρατού ως Εγνατία και μία (1) λωρίδα κυκλοφορίας, πλάτους 3,50 μ. στο τμήμα από Εγνατία ως το πέρασ της εισόδου του εργοταξίου. Στο τμήμα από Λεωφ. Στρατού ως Εγνατία

υπάρχει κεντρική διαχωριστική νησίδα και στο τμήμα από Εγνατία ως το πέρας της εισόδου του εργοταξίου υπάρχει διπλή εργοταξιακή διαγράμμιση, πλαστικοί οριοδείκτες και ανακλαστές οδοστρώματος.

2.2.2 Πεζοδρόμια

Στην άμεση περιοχή του εργοταξίου έχουν διατηρηθεί υφιστάμενα ή δημιουργήθηκαν πεζοδρόμια σε νέες θέσεις, με αποτέλεσμα να διασφαλίζεται σε όλη την περιοχή ικανοποιητικού πλάτους πεζοδρόμιο.

Οι τροποποιήσεις σε σχέση με την κατάσταση πριν την εγκατάσταση του εργοταξίου είναι:

- α. Τμήμα του πεζοδρομίου του ΟΤ των εγκαταστάσεων της Στρατιωτικής Σχολής Αξιωματικών Σωμάτων (ΣΣΑΣ), επί μήκους περίπου 60 μ. από την οδό Πλήθωνος Γεμιστού, επεκτάθηκε σε βάρος του οδοστρώματος με νέο κράσπεδο, ώστε να προσαρμοστεί ο χώρος του οδοστρώματος στο μειωμένο πλάτος διατομής που διαμορφώθηκε στο τμήμα της Εγνατίας από Πλήθωνος Γεμιστού ως 3^{ης} Σεπτεμβρίου. Το νέο πλάτος του πεζοδρομίου κυμαίνεται από 2,70 μ. ως 5,0 μ.
- β. Στην είσοδο της φοιτητικής λέσχης κατασκευάστηκε επέκταση του πεζοδρομίου κατά 5,20 μ. και στη συνέχεια, στην κατεύθυνση προς κέντρο δημιουργήθηκε πεζοδρόμιο πλάτους 1,50 μ. κατά μήκος της περιφραξης του εργοταξίου. Το πεζοδρόμιο αυτό συνεχίζει με το ίδιο περίπου πλάτος και στο τμήμα της 3^{ης} Σεπτεμβρίου μέχρι την είσοδο του εργοταξίου.
- γ. Στην απέναντι πλευρά της 3^{ης} Σεπτεμβρίου, από την είσοδο του εργοταξίου μέχρι τη γωνία της Εγνατίας δημιουργήθηκε πεζοδρόμιο μεταβλητού πλάτους από 1,60 μ. ως 2,80 μ., μεταξύ περιφραξης από σκυρόδεμα και της περιφραξης του εργοταξίου. Το πεζοδρόμιο αυτό διακόπτεται επί μήκους δεκαπέντε (15,0) μ. και συνεχίζει στο προϋφιστάμενο των παρεμβάσεων πεζοδρόμιο, πλάτους 2,30 μ.
- δ. Στην πλευρά του ΠΑΜΑΚ τα πεζοδρόμια της Εγνατίας δεν επηρεάστηκαν από τα περιοριστικά μέτρα του εργοταξίου. Το πεζοδρόμιο της 3^{ης} Σεπτεμβρίου στη ΝΔ γωνία του κόμβου με την Εγνατία περιορίστηκε λόγω της ύπαρξης του εργοταξίου, με περιφραξη, σε πλάτος 2,25 μ., επί μήκους 30 μ. περίπου.

2.2.3 Οριζόντια σήμανση

Η οριζόντια σήμανση στην περιοχή μελέτης έχει γίνει με κίτρινο (εργοταξιακό) χρώμα και περιλαμβάνει:

- α. Επιμήκη διαγράμμιση για τον διαχωρισμό των λωρίδων κυκλοφορίας
- β. Βέλη επιλογής της κατεύθυνσης κυκλοφορίας (ευθείες κινήσεις και αριστερές ή δεξιές στροφές)
- γ. Διαβάσεις πεζών στους δύο κλάδους της 3^{ης} Σεπτεμβρίου και στον βόρειο κλάδο της Εγνατίας, και
- δ. Παράλληλες λοξές λωρίδες που πλαισιώνονται από συνεχή γραμμή για την απαγόρευση εισόδου οχημάτων στην περιοχή (ζέβρα), περίπου στη θέση της προϋφιστάμενης κεντρικής διαχωριστικής νησίδας της Εγνατίας, μεταξύ των οδών 3^{ης} Σεπτεμβρίου και Καυτανζόγλου.

2.2.4 Κατακόρυφη σήμανση

Η κατακόρυφη σήμανση στην περιοχή μελέτης, που τοποθετήθηκε στο πλαίσιο των περιοριστικών μέτρων κυκλοφορίας, περιλαμβάνει:

- α. Πληροφοριακές πινακίδες:
 - προσδιορισμού της έναρξης και του πέρατος των έργων
 - προσδιορισμού του αριθμού των λωρίδων κυκλοφορίας και της κατεύθυνσης της κυκλοφορίας (Π-69)
 - υπόδειξης διαβάσεων πεζών (Π-21)
 - υπόδειξης διέλευσης από την αριστερή πλευρά νησίδων ή εμποδίων (Π-78 σε συνδυασμό με ρυθμιστική Ρ-52α)
 - υπόδειξης των θέσεων εισόδου-εξόδου του εργοταξίου.
- β. Ρυθμιστικές πινακίδες:
 - υπόδειξης ορίου ταχύτητας (Ρ-32) 40 χλμ./ώρα στην οδό Εγνατία και 30 χλμ./ώρα στην οδό 3^{ης} Σεπτεμβρίου
 - απαγόρευσης της στάσης και στάθμευσης οχημάτων (Ρ-40) σε τμήμα της Εγνατίας
 - απαγόρευσης εισόδου στον χώρο του εργοταξίου (Ρ-7) σε όλα τα οχήματα πλην των εργοταξιακών.
- γ. Προειδοποιητικές πινακίδες:
 - υπόδειξης εργοταξιακού χώρου (Κ-20), σε διάφορες θέσεις της οδού
 - υπόδειξης μείωσης του πλάτους του οδοστρώματος (Κ-6α), πριν από την αριστερή στροφή από Εγνατία προς 3^{ης} Σεπτεμβρίου.
- δ. Όλες τις ρυθμιστικές πινακίδες που υπήρχαν πριν από την εγκατάσταση του εργοταξίου, σχεδιασμένες ως πινακίδες έργων (επί κίτρινου πλαισίου).

Στο σχέδιο 01 παρουσιάζονται οι ρυθμιστικές πινακίδες σήμανσης, καθώς και οι πληροφοριακές που σχετίζονται με την κατεύθυνση των οχημάτων και τις διαβάσεις πεζών.

2.2.5 Άλλες επεμβάσεις

Εκτός από τις επεμβάσεις στα κατασκευαστικά χαρακτηριστικά του οδοστρώματος και των πεζοδρομίων, την οριζόντια και την κατακόρυφη σήμανση δεν έγιναν άλλες επεμβάσεις στην περιοχή μελέτης. Δεν τροποποιήθηκαν οι φάσεις ούτε ο χρονικός προγραμματισμός των φωτεινών σηματοδοτών, ούτε άλλαξαν οι κυκλοφοριακές ρυθμίσεις.

2.3 Κυκλοφοριακοί φόρτοι

2.3.1 Κόμβος Εγνατίας – 3^{ης} Σεπτεμβρίου

Έγιναν μετρήσεις κυκλοφοριακού φόρτου στον σηματοδοτούμενο κόμβο Εγνατίας-3^{ης} Σεπτεμβρίου με στόχο:

- Την αξιολόγηση της λειτουργίας του και τον εντοπισμό πιθανών προβλημάτων, εξαιτίας του μεγέθους ή της σύνθεσης του κυκλοφοριακού φόρτου, και

- τη διερεύνηση της δυνατότητας: (α) τοποθέτησης διάβασης πεζών πλησίον του ΠΑΜΑΚ, και (β) διεξαγωγής αριστερής στρέφουσας κίνησης από την Εγνατία (κατεύθυνση από ανατολικά) προς την 3^η Σεπτεμβρίου.

Οι μετρήσεις διεξήχθησαν την Τρίτη 19 Απριλίου 2016 και την Τετάρτη 20 Απριλίου 2016, με ημερήσια διάρκεια οκτώ (8) ώρες: τρεις (3) ώρες κατά την πρωινή αιχμή (7:00-10:00), τρεις (3) κατά τη μεσημβρινή-απογευματινή αιχμή (13:00-16:00) και δύο (2) κατά τη βραδινή αιχμή (19:00-21:00). Η επιλογή των ωρών μέτρησης έγιναν λαμβάνοντας υπόψη τις 24ωρες μετρήσεις κυκλοφοριακού φόρτου της Περιφέρειας Κεντρικής Μακεδονίας/Τμήμα Οδικής Κυκλοφορίας & Τοπογραφήσεων-Απαλλοτριώσεων (έτη 2006 & 2008) και εγκρίθηκε με το από 18.4.2016 έγγραφο της Διευθύνουσας Υπηρεσίας.

Η αναγωγή των οχημάτων σε Μονάδες Επιβατικών Αυτοκινήτων (ΜΕΑ) έγινε με τους συντελεστές του πίνακα 2.1.

Πίνακας 2.1 Συντελεστές αναγωγής οχημάτων σε ΜΕΑ

Κατηγορία οχήματος	Συντελεστής αναγωγής σε ΜΕΑ
Επιβατικά οχήματα, ταξί, ημιφορτηγά	1,0
Φορτηγά	2,0
Λεωφορεία	3,0
Δίκυκλα, ποδήλατα	0,5

Ο κόμβος Εγνατίας-3^η Σεπτεμβρίου έχει μορφή σταυρού και η ρύθμιση της κυκλοφορίας γίνεται με φωτεινή σηματοδότηση σταθερού χρόνου. Οι δύο διασταυρούμενες οδοί είναι διπλής κατεύθυνσης, αλλά απαγορεύεται η αριστερή στροφή από Εγνατία (κατεύθυνση από ανατολικά) προς 3^η Σεπτεμβρίου, συνεπώς μετρήθηκαν ένδεκα (11) κινήσεις, όπως φαίνεται στο σχήμα 2.1, στο οποίο φαίνεται και η αρίθμησή τους.

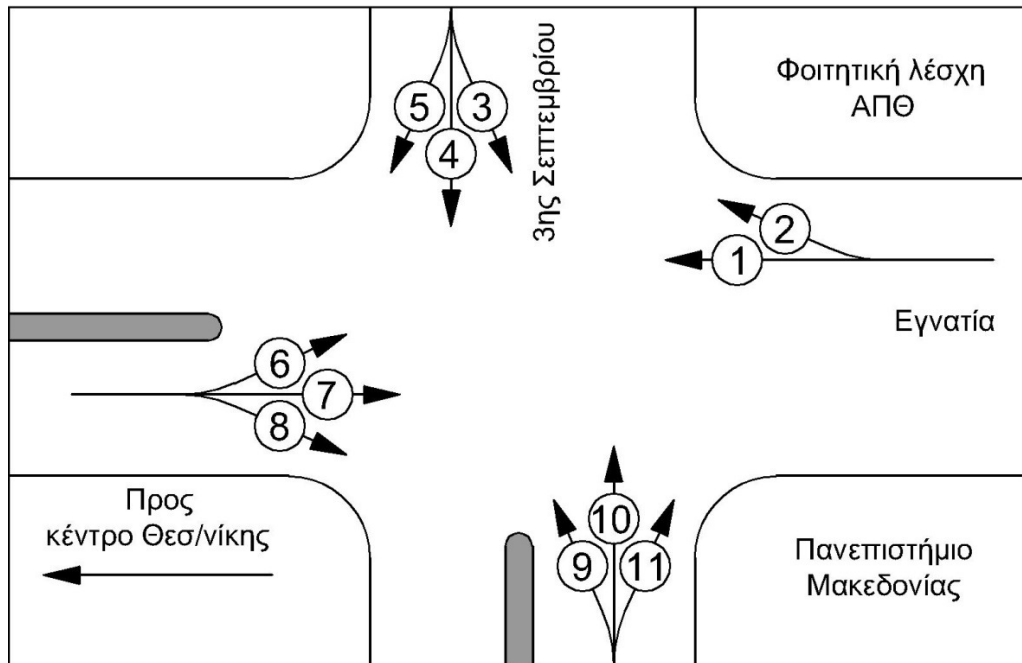

Σχήμα 2.1 Κινήσεις κόμβου Εγνατίας – 3ης Σεπτεμβρίου

Στους πίνακες 2.2 και 2.3 παρουσιάζονται οι μέσοι ωριαίοι κυκλοφοριακοί φόρτοι στον κόμβο, όπως προέκυψαν από τις μετρήσεις των δύο ημερών, σε οχήματα/ώρα και ΜΕΑ/ώρα αντίστοιχα.

Πίνακας 2.2 Ωριαίοι κυκλοφοριακοί φόρτοι κόμβου Εγνατίας – 3^{ης} Σεπτεμβρίου (οχήματα/ώρα)

Κινήσεις	Πρωινή αιχμή			Μεσημβρινή αιχμή			Βραδινή αιχμή	
	7:00-8:00	8:00-9:00	9:00-10:00	13:00-14:00	14:00-15:00	15:00-16:00	19:00-20:00	20:00-21:00
1	1.520	1.765	1.515	1.230	1.180	1.200	1.080	1.040
2	55	70	100	115	95	90	95	100
3	140	190	185	210	210	175	165	175
4	360	440	390	315	375	345	370	355
5	75	120	130	95	75	60	60	60
6	75	120	105	170	200	165	225	205
7	730	955	1.035	1.395	1.580	1.585	1.295	1.315
8	60	70	95	150	175	150	160	145
9	75	130	145	85	75	50	50	40
10	105	160	175	230	245	240	195	225
11	45	70	100	150	160	160	115	105
ΣΥΝΟΛΑ	3.240	4.090	3.975	4.145	4.370	4.220	3.810	3.765

Πίνακας 2.3 Ωριαίοι κυκλοφοριακοί φόρτοι κόμβου Εγνατίας – 3^{ης} Σεπτεμβρίου (ΜΕΑ/ώρα)

Κινήσεις	Πρωινή αιχμή			Μεσημβρινή αιχμή			Βραδινή αιχμή	
	7:00-8:00	8:00-9:00	9:00-10:00	13:00-14:00	14:00-15:00	15:00-16:00	19:00-20:00	20:00-21:00
1	1.495	1.650	1.405	1.105	1.095	1.120	1.015	975
2	55	70	100	115	95	90	90	95
3	135	185	190	200	195	170	155	160
4	365	435	395	310	365	335	360	345
5	80	125	135	100	80	60	60	60
6	100	150	135	190	220	185	240	225
7	760	955	1.015	1.265	1.400	1.450	1.220	1.210
8	115	125	155	205	225	195	225	210
9	85	140	150	90	85	55	55	40
10	110	165	180	240	240	235	190	215
11	50	75	105	150	150	160	110	100
ΣΥΝΟΛΑ	3.350	4.075	3.965	3.970	4.150	4.055	3.720	3.635

Από τα στοιχεία των μετρήσεων προκύπτουν τα παρακάτω συμπεράσματα:

- Ο συνολικός κυκλοφοριακός φόρτος του κόμβου, κατά τις ώρες αιχμής, κυμαίνεται μεταξύ 3.350 και 4.150 ΜΕΑ/ώρα.
- Η πρωινή αιχμή παρουσιάζεται στις 8:00-9:00, η μεσημβρινή αιχμή στις 14:00-15:00 και η βραδινή στις 19:00-20:00.
- Υψηλότερο μέγεθος κυκλοφοριακού φόρτου παρουσιάζουν οι ευθείες κινήσεις της Εγνατίας (κινήσεις 1 και 7). Η κίνηση από ανατολικά προς κέντρο (κίνηση 1) παρουσιάζει αιχμή τις πρωινές ώρες και η κίνηση από κέντρο προς ανατολικά (κίνηση 7) τις μεσημβρινές ώρες.
- Το μέγεθος του κυκλοφοριακού φόρτου των ωρών αιχμής από ανατολικά προς κέντρο είναι μεγαλύτερο από αυτό της αντίθετης κατεύθυνσης.
- Το ποσοστό βαριάς κυκλοφορίας (φορτηγά και λεωφορεία) στις διατομές των οδών Εγνατία και 3^{ης} Σεπτεμβρίου για την πρωινή, μεσημβρινή και βραδινή αιχμή φαίνεται στον πίνακα 2.4 από τα στοιχεία του οποίου προκύπτουν τα ακόλουθα συμπεράσματα:
 - Η κατεύθυνση της Εγνατίας προς το κέντρο έχει πολύ χαμηλό ποσοστό βαριάς κυκλοφορίας καθ' όλη τη διάρκεια της ημέρας, επειδή είναι μεγάλος ο αριθμός των δικύκλων και πολύ χαμηλός, σε σχέση με την αντίθετη κατεύθυνση της οδού, ο αριθμός των λεωφορείων.
 - Η κατεύθυνση της Εγνατίας προς ανατολικά παρουσιάζει το υψηλότερο ποσοστό βαριάς κυκλοφορίας τις πρωινές ώρες. Στην κατεύθυνση αυτή κινούνται αστικά λεωφορεία που τερματίζουν στην οδό 3^{ης} Σεπτεμβρίου. Κατά τις μεσημβρινές και βραδινές ώρες το ποσοστό μειώνεται εξαιτίας της μείωσης του αριθμού των φορτηγών τροφοδοσίας, που κινούνται κυρίως τις πρωινές ώρες.

- Στην οδό 3ης Σεπτεμβρίου το ποσοστό βαριάς κυκλοφορίας μειώνεται κατά τις βραδινές ώρες, λόγω της μείωσης του αριθμού των φορτηγών τροφοδοσίας.

Πίνακας 2.4 Ποσοστά βαριάς κυκλοφορίας στις οδούς Εγνατία και 3^{ης} Σεπτεμβρίου

Ώρες αιχμής	Εγνατία		3 ^{ης} Σεπτεμβρίου	
	Προς κέντρο	Προς ανατολικά	Προς Αγ. Δημητρίου	Προς παραλιακή
8:00-9:00	1,5%	8,0%	5,8%	1,9%
14:00-15:00	2,8%	4,1%	2,7%	2,1%
19:00-20:00	1,7%	4,8%	1,6%	0,4%

2.3.2 Κόμβος Εγνατίας – Καυτανζόγλου

Στον κόμβο αυτό έγιναν μετρήσεις της αριστερής στρέφουσας κίνησης από την Εγνατία (κατεύθυνση από ανατολικά) προς την Καυτανζόγλου, προκειμένου να ελεγχθεί η δυνατότητα αριστερής στροφής από Εγνατία προς 3^{ης} Σεπτεμβρίου, επειδή εκτιμάται ότι το μέγεθος του φόρτου της κίνησης αυτής θα είναι κατά το μέγιστο ίσο με τον σημερινό φόρτο στον κόμβο της Εγνατίας με Καυτανζόγλου.

Η μέτρηση έγινε την Τετάρτη 18 Μαΐου 2016 κατά τις ώρες της πρωινής και μεσημβρινής αιχμής και συγκεκριμένα 8:00-10:00 και 14:00-16:00.

Στον πίνακα 2.5 φαίνονται τα αποτελέσματα των μετρήσεων.

Πίνακας 2.5 Κυκλοφοριακός φόρτος αριστερής στροφής από Εγνατία προς Καυτανζόγλου

8:00-9:00		9:00-10:00		14:00-15:00		15:00-16:00	
οχ./ώρα	ΜΕΑ/ώρα	οχ./ώρα	ΜΕΑ/ώρα	οχ./ώρα	ΜΕΑ/ώρα	οχ./ώρα	ΜΕΑ/ώρα
675	660	645	625	540	530	540	545

2.4 Αξιολόγηση λειτουργίας φωτεινού σηματοδότη κόμβου Εγνατίας-3^{ης} Σεπτεμβρίου

Στον κόμβο έχει εφαρμοστεί προσωρινό πρόγραμμα φωτεινής σηματοδότησης, για τη διάρκεια λειτουργίας του εργοταξίου του Μετρό. Το πρόγραμμα αυτό είναι σχεδόν εξ ολοκλήρου ταυτόσημο με το πρόγραμμα του σηματοδότη πριν από την εγκατάσταση του εργοταξίου. Η μόνη διαφορά υπάρχει στη διάβαση του βόρειου κλάδου της 3^{ης} Σεπτεμβρίου, λόγω της καθάρσεως της κεντρικής διαχωριστικής νησίδας.

Ο κόμβος έχει μορφή σταυρού, στον οποίο διεξάγονται συνολικά ένδεκα (11) κινήσεις, ρυθμιζόμενες όλες από τον φωτεινό σηματοδότη σε τρεις (3) φάσεις, από τις οποίες η πρώτη, που δίνει προτεραιότητα στις κινήσεις της Εγνατίας, έχει δύο υποφάσεις, και

συγκεκριμένα, η κίνηση προς κέντρο διακόπεται προκειμένου να δοθεί προτεραιότητα στην αριστερή στροφή από Εγνατία προς 3^{ης} Σεπτεμβρίου.

Ο σηματοδότης λειτουργεί με πέντε προγράμματα (βλ. παράρτημα ΙΙ), από τα οποία:

- το πρόγραμμα της πρωινής αιχμής (SP1) και της μεσημβρινής αιχμής (SP3) έχουν περίοδο 90 δευτ.
- το πρόγραμμα για τις υπόλοιπες ώρες της ημέρας (SP2), τις καθημερινές και το Σάββατο, έχει περίοδο 90 δευτ.
- το πρόγραμμα τις Κυριακές έχει περίοδο 60 δευτ. (SP5)
- το πρόγραμμα «ειδικών περιπτώσεων» έχει περίοδο 75 δευτ. (SP4).

Στα προγράμματα της πρωινής και μεσημβρινής αιχμής οι δύο προσβάσεις της Εγνατίας έχουν ταυτόχρονα πράσινη ένδειξη διάρκειας 34 δευτ., η οποία συνεχίζει για συνολική διάρκεια 49 δευτ. για την κίνηση από κέντρο προς ανατολικά. Η βόρεια πρόσβαση της 3^{ης} Σεπτεμβρίου έχει πράσινη ένδειξη διάρκειας 17 δευτ. κατά την πρωινή αιχμή και 15 δευτ. κατά τη μεσημβρινή αιχμή. Η νότια πρόσβαση έχει πράσινη ένδειξη 12 δευτ. κατά την πρωινή αιχμή και 14 δευτ. κατά τη μεσημβρινή αιχμή.

Διαβάσεις πεζών υπάρχουν στους δύο κλάδους της 3^{ης} Σεπτεμβρίου και στον δυτικό κλάδο της Εγνατίας.

Η εγκατάσταση φωτεινής σηματοδότησης του κόμβου είναι συντονισμένη με τους σηματοδότες των προηγούμενων και επόμενων κόμβων.

Από την εξέταση του επιπέδου εξυπηρέτησης (LOS)¹ του κόμβου προέκυψε ότι στην υφιστάμενη κατάσταση, κατά τη πρωινή ώρα αιχμής (8:00-9:00):

- Η πρόσβαση της Εγνατίας από ανατολικά λειτουργεί σε στάθμη F (μέση καθυστέρηση: 100,4 δευτ.).
- Η πρόσβαση της Εγνατίας από κέντρο λειτουργεί σε στάθμη B (μέση καθυστέρηση: 18,8 δευτ.). Ειδικότερα, η αριστερή στρέφουσα κίνηση λειτουργεί σε στάθμη E, με μέση καθυστέρηση 67,7 δευτ.
- Η πρόσβαση της 3^{ης} Σεπτεμβρίου προς παραλιακή λειτουργεί σε στάθμη F (μέση καθυστέρηση: 235,4 δευτ.).
- Η πρόσβαση της 3^{ης} Σεπτεμβρίου προς Αγ. Δημητρίου λειτουργεί σε στάθμη E (μέση καθυστέρηση: 62,1 δευτ.).

Κατά τη μεσημβρινή ώρα αιχμής (14:00-15:00) στην υφιστάμενη κατάσταση:

- Η πρόσβαση της Εγνατίας από ανατολικά λειτουργεί σε στάθμη C (μέση καθυστέρηση: 29,5 δευτ.).
- Η πρόσβαση της Εγνατίας από κέντρο λειτουργεί σε στάθμη D (μέση καθυστέρηση: 38,5 δευτ.). Ειδικότερα, η αριστερή στρέφουσα κίνηση λειτουργεί σε στάθμη F, με μέση καθυστέρηση 208,7 δευτ.
- Η πρόσβαση της 3^{ης} Σεπτεμβρίου προς παραλιακή λειτουργεί σε στάθμη F (μέση καθυστέρηση: 232,3 δευτ.).
- Η πρόσβαση της 3^{ης} Σεπτεμβρίου προς Αγ. Δημητρίου λειτουργεί σε στάθμη F (μέση καθυστέρηση: 89,7 δευτ.).

¹ TRB-NRC, **Highway Capacity Manual, Chapter 16**, Washington DC, 2000

Οι εκτυπώσεις του προγράμματος με το οποίο έγινε ο έλεγχος του επιπέδου εξυπηρέτησης παρουσιάζονται στους πίνακες Π.1.1-Π.1.3 και Π.2.1-Π.2.3 του παραρτήματος ΙΙΙ για την πρωινή και τη μεσημβρινή αιχμή αντίστοιχα.

2.5 Στάθμευση

Παρόλο που υπάρχει σήμανση απαγόρευσης της στάσης και στάθμευσης παρατηρείται παράνομη στάθμευση οχημάτων:

- στο ΟΤ της Στρατιωτικής Σχολής (από Καυτανζόγλου ως Πλήθωνος Γεμιστού), περιστασιακά
- στο ΟΤ της Πολυτεχνικής σχολής (από 3^{ης} Σεπτεμβρίου ως Κοδριγκτώνος) σε όλο το μήκος
- στο ΟΤ της ΔΕΘ και του ΤΕΦΑΑ (από Λαμπράκη ως 3^{ης} Σεπτεμβρίου) σε όλο το μήκος, και
- στο ΟΤ του ΠΑΜΑΚ (από 3^{ης} Σεπτεμβρίου ως Καυτανζόγλου) σε όλο το μήκος.

Η παράνομη παρά την οδό στάθμευση δυσχεραίνει τις μετακινήσεις των πεζών, επειδή περιορίζει την ορατότητα των οδηγών.

Επισημαίνεται ότι, αντίθετα με τα αναφερόμενα στη με αριθ. πρωτ. CON-06/004-ΑΙΑΣΑ-09310/8.9.2015 επιστολή της κοινοπραξίας, στο ΟΤ της φοιτητικής λέσχης (από Πλήθωνος Γεμιστού ως 3^{ης} Σεπτεμβρίου) δεν παρατηρείται παράνομη στάθμευση παρά την οδό, και λειτουργούν και οι τρεις λωρίδες κυκλοφορίας στην κατεύθυνση αυτή.

2.6 Μετακινήσεις πεζών

Οι χρήσεις γης στην περιοχή μελέτης έλκουν μεγάλο αριθμό μετακινήσεων πεζών, καθ' όλη τη διάρκεια της ημέρας, και ιδιαίτερα κατά τις πρωινές και μεσημβρινές ώρες.

Πλην της κατοικίας, που δεν είναι εκτεταμένη στην περιοχή, οι ειδικές χρήσεις γης περιλαμβάνουν:

- Κτιριακές εγκαταστάσεις δύο (2) πανεπιστημίων (Αριστοτέλειο Πανεπιστήμιο Θεσσαλονίκης-ΑΠΘ και ΠΑΜΑΚ): διοίκηση, γραφεία καθηγητών, αίθουσες διδασκαλίας κ.λπ.
- Κτιριακές εγκαταστάσεις της ΣΣΑΣ Θεσσαλονίκης: διοίκηση, γραφεία καθηγητών, αίθουσες διδασκαλίας, κοιτώνες κ.λπ.
- Λέσχη σίτισης φοιτητών των πανεπιστημίων
- Εγκαταστάσεις της ΔΕΘ και το Αλεξάνδρειο Μέλαθρο.
- Στρατολογική Υπηρεσία Θεσσαλονίκης.

Παρά το γεγονός ότι στους κόμβους της Εγνατίας με τις οδούς Καυτανζόγλου και 3^{ης} Σεπτεμβρίου υπάρχουν διαβάσεις πεζών, οι πεζοί διασχίζουν συχνά το οδόστρωμα της Εγνατίας εκτός των διαβάσεων, σε τυχαίες θέσεις. Έτσι, οι πεζοί εκτίθενται χωρίς προστασία σε περιοχή όπου κινείται μεγάλος αριθμός οχημάτων, αντιμετωπίζοντας μεγάλο πρόβλημα οδικής ασφάλειας. Η μεγαλύτερη συγκέντρωση πεζών εμφανίζεται στη νοητή γραμμή σύνδεσης των εισόδων του ΠΑΜΑΚ και της φοιτητικής λέσχης.

Εκτός από τις χρήσεις γης, η συγκέντρωση των πεζών οφείλεται και στην ύπαρξη μεγάλου αριθμού στάσεων αστικών λεωφορείων, ιδίως στην κατεύθυνση προς ανατολικά:

- α. **Στάση «Πανεπιστήμιο Μακεδονίας»:** Μπροστά στην είσοδο του ΠΑΜΑΚ, στην κατεύθυνση προς ανατολικά, και κοντά στην είσοδο της ΣΣΑΣ στην κατεύθυνση προς κέντρο. Από τις στάσεις αυτές διέρχονται τρεις λεωφορειακές γραμμές (2: ΙΚΕΑ-ΝΣΣ μέσω Εγνατίας, 14: Άνω Τούμπα-ΝΣΣ και 8: ΙΚΕΑ-ΚΤΕΛ μέσω Εγνατίας), οι οποίες κατά την ώρα της πρωινής αιχμής εκτελούν συνολικά είκοσι (20) δρομολόγια.
- β. **Στάση «ΑΧΕΠΑ»:** Μπροστά και απέναντι από την Πολυτεχνική σχολή και το κτίριο της Βιβλιοθήκης του ΑΠΘ στις κατευθύνσεις προς κέντρο και ανατολικά αντίστοιχα. Από τις στάσεις αυτές διέρχονται οι τρεις παραπάνω λεωφορειακές γραμμές, καθώς και η γραμμή 45: ΚΤΕΛ Μακεδονία-ΚΤΕΛ Χαλκιδικής στην κατεύθυνση προς κέντρο. Στην κατεύθυνση προς ανατολικά διέρχονται και επτά (7) επιπλέον γραμμές (7: Άγιος Ιωάννης-Πανεπιστήμιο, 10: Χαριλάου-ΝΣΣ, 27: Σταυρούπολη-Πανεπιστήμιο, 28Α: Νοσοκομείο Παπαγεωργίου-424 ΓΣΝΕ, 31: Βούλγαρη-ΚΤΕΛ, 58: Βενιζέλου-Πανόραμα-Διασταύρωση Χορτιάτη και 83: Λαγκαδάς-Θεσσαλονίκη). Στην κατεύθυνση προς κέντρο κατά την ώρα της πρωινής αιχμής εκτελούνται συνολικά είκοσιένα (21) δρομολόγια και στην κατεύθυνση προς ανατολικά εξήντα τέσσερα (64).

Τέλος, στο ΟΤ του ΠΑΜΑΚ υπάρχει πεζόδρομος κάθετος προς την Εγνατία, μεταξύ Εγνατίας και Γρ. Λαμπράκη, καθώς και δύο μηχανήματα αυτόματων τραπεζικών συναλλαγών που χρησιμοποιούνται συχνά από τους φοιτητές.

2.7 Συμπεράσματα

Από την εξέταση των παραπάνω στοιχείων που χαρακτηρίζουν το οδικό δίκτυο της περιοχής μελέτης από κατασκευαστική και λειτουργική άποψη, προκύπτουν τα ακόλουθα:

- α. Η οριζόντια και κατακόρυφη σήμανση που υλοποιήθηκε από την ανάδοχο κατασκευαστική κοινοπραξία του Μετρό σε γενικές γραμμές ακολουθεί την εγκεκριμένη μελέτη. Ωστόσο, παρατηρούνται οι εξής διαφοροποιήσεις:
 - ορισμένες πινακίδες βρίσκονται σε διαφορετική θέση από την υποδεικνυόμενη στο σχέδιο, χωρίς ωστόσο αυτό να επηρεάζει τη λειτουργία και την οδική ασφάλεια στο οδικό δίκτυο
 - υπάρχει μία λιγότερη πινακίδα Π-69 στην κατεύθυνση από κέντρο προς ανατολικά (σημ. δεν είναι σαφής ο λόγος τοποθέτησης αυτών των πινακίδων στις συγκεκριμένες θέσεις), και
 - ορισμένες από τις πινακίδες είναι κατεστραμμένες, βαμμένες ή έχουν περιστραφεί ως προς την ορθή τους θέση.
- β. Η παραπάνω οριζόντια και κατακόρυφη σήμανση είναι σύμφωνη με την απόφαση υπουργού ΠΕΧΩΔΕ με αριθ. ΔΙΠΑΔ/οικ/502/1.7.2003 (ΦΕΚ 946 Β) «Έγκριση Τεχνικής Προδιαγραφής Σήμανσης Εκτελούμενων Οδικών Έργων εντός και εκτός

κατοικημένων περιοχών ως ελάχιστα όρια», εκτός από την πρόβλεψη τοποθέτησης φανών.

- Υ. Στην κατεύθυνση της Εγνατίας προς το κέντρο της πόλης, μεταξύ των οδών Πλήθωνος Γεμιστού και 3^{ης} Σεπτεμβρίου, οι λωρίδες κυκλοφορίας εκτρέπονται προς τα αριστερά, όπως υποδεικνύεται και με σχετική πληροφοριακή πινακίδα κατακόρυφης σήμανσης (Π-69, βλ. φωτ. 2.1). Μετά τον κόμβο με την 3^η Σεπτεμβρίου (και μετά το πέρας του εργοταξίου), οι λωρίδες κυκλοφορίας της Εγνατίας εκτρέπονται μερικώς προς τα δεξιά, επανερχόμενες στην αρχική τους (πριν το εργοτάξιο) πορεία. Για την εκτροπή αυτή δεν υπάρχει σχετική κατακόρυφη σήμανση, ενώ η οριζόντια σήμανση είναι εσφαλμένη, αφού αποτελείται από βέλη που υποδεικνύουν ευθεία κίνηση (βλ. φωτ. 2.2). Οι παρατηρήσεις αυτές έχουν επισημανθεί και από το Α' Τμήμα Τροχαίας Θεσσαλονίκης, στο υπ' αριθ. πρωτ. 9009/20/682-α/26.9.2015 έγγραφο προς τον δήμο Θεσσαλονίκης.
- Δ. Το εργοταξιακό πεζοδρόμιο μπροστά στην είσοδο της φοιτητικής λέσχης δεν διαθέτει το πλάτος της εγκεκριμένης μελέτης, δηλαδή 2,0 μ., αλλά περιορίζεται σε 1,60 μ., που αποτελεί το ελάχιστο επιτρεπόμενο πλάτος για ανεμπόδιστη κυκλοφορία πεζών².
- Ε. Η κατάσταση του οδοστρώματος στη διαγραμμισμένη νησίδα της Εγνατίας μεταξύ Καυτανζόγλου και 3^{ης} Σεπτεμβρίου είναι ιδιαίτερα κακή (βλ. φωτ. 2.3).
- ΟΤ. Όπως προαναφέρθηκε, στην περιοχή συγκεντρώνεται μεγάλος αριθμός μετακινήσεων πεζών, εξαιτίας των ιδιαίτερων παρακείμενων χρήσεων γης. Υπάρχει πρόβλημα οδικής ασφάλειας για τους πεζούς που διασχίζουν το οδόστρωμα της Εγνατίας εκτός των διαβάσεων, επειδή το πλάτος του οδοστρώματος είναι σχεδόν 20,0 μ., χωρίς κατασκευασμένη, αλλά μόνο διαγραμμισμένη διαχωριστική νησίδα, η οποία δεν μπορεί να τους παράσχει την απαιτούμενη προστασία.
- Ζ. Αν και απαγορεύεται η στάση και η στάθμευση οχημάτων παρά την οδό σε όλο το υπό μελέτη μήκος της Εγνατίας, παρατηρείται εκτεταμένη παράνομη στάθμευση, που παρεμποδίζει τους διερχόμενους οδηγούς να εντοπίζουν τους πεζούς που διασχίζουν την οδό σε τυχαίες θέσεις. Το γεγονός αυτό επιδεινώνει το επίπεδο ασφάλειας για τους πεζούς.

Συμπερασματικά, οι προτάσεις της μελέτης θα επικεντρωθούν:

- α. στην αύξηση της οδικής ασφάλειας των πεζών που διασχίζουν την Εγνατία στην περιοχή των εισόδων του ΠΑΜΑΚ και της φοιτητικής λέσχης, και
- β. στη βελτίωση της καθοδήγησης των οχημάτων που κινούνται στην Εγνατία και κατευθύνονται από ανατολικά προς κέντρο, στην περιοχή του κόμβου με την 3^η Σεπτεμβρίου.

Επιπλέον, από τον φάκελο της μελέτης ζητείται να εξεταστεί η δυνατότητα ένταξης στο πρόγραμμα της φωτεινής σηματοδότησης αριστερής στρέφουσας κίνησης από την οδό Εγνατία (κατεύθυνση από ανατολικά) προς την οδό 3^{ης} Σεπτεμβρίου.

² Απόφαση Υπουργού ΠΕΚΑ με αριθμό 52907/28.12.2009: «**Ειδικές ρυθμίσεις για την εξυπηρέτηση ατόμων με αναπηρία σε κοινόχρηστους χώρους των οικισμών που προορίζονται για την κυκλοφορία πεζών**», ΦΕΚ 2621 Β



Φωτ. 2.1 Πινακίδα Π-69 στην κατεύθυνση από ανατολικά προς το κέντρο



Φωτ. 2.2 Βέλη κατεύθυνσης λωρίδας κυκλοφορίας που υποδεικνύουν ευθεία κίνηση στον κόμβο Εγνατίας-3^{ης} Σεπτεμβρίου (προς κέντρο)



ΦΩΤ. 2.3 Κακή κατάσταση οδοστρώματος στη θέση της παλιάς νησίδας μπροστά στο πρώην 424 Στρατιωτικό Νοσοκομείο

ΚΕΦΑΛΑΙΟ 3.

ΠΡΟΤΕΙΝΟΜΕΝΕΣ ΕΠΕΜΒΑΣΕΙΣ

Οι προτεινόμενες επεμβάσεις αφορούν στα ακόλουθα:

- α. Τροποποιήσεις στον φωτεινό σηματοδότη του κόμβου Εγνατίας-3^{ης} Σεπτεμβρίου
- β. Κατασκευή κεντρικής διαχωριστικής νησίδας στην Εγνατία, και
- γ. Συμπλήρωση ή τροποποίηση της οριζόντιας και κατακόρυφης σήμανσης.

3.1 Τροποποιήσεις στον φωτεινό σηματοδότη Εγνατίας-3^{ης} Σεπτεμβρίου

Οι τροποποιήσεις στον φωτεινό σηματοδότη του κόμβου Εγνατίας-3^{ης} Σεπτεμβρίου αφορούν στο ισχύον σήμερα προσωρινό πρόγραμμα και περιλαμβάνουν:

- α. Εξέταση δυνατότητας προσθήκης διάβασης πεζών στον τέταρτο κλάδο του κόμβου, που δεν διαθέτει, και
- β. Εξέταση δυνατότητας ένταξης στο πρόγραμμα του σηματοδότη αριστερής στρέφουσας κίνησης από την Εγνατία (κατεύθυνση από ανατολικά) προς την 3^η Σεπτεμβρίου.

3.1.1 Διάβαση πεζών στον ανατολικό κλάδο της Εγνατίας

Όπως προαναφέρθηκε, στην υφιστάμενη κατάσταση ο φωτεινός σηματοδότης του κόμβου έχει τρεις διαβάσεις πεζών: στους δύο κλάδους της 3^{ης} Σεπτεμβρίου και στον δυτικό κλάδο της Εγνατίας. Αυτό συνηθίζεται σε όλους τους κόμβους του βασικού οδικού δικτύου της πόλης, με στόχο τη μείωση των καθυστερήσεων των οχημάτων.

Στον υπό εξέταση κόμβο παρατηρείται μεγάλος αριθμός πεζών και ο ανατολικός κλάδος της Εγνατίας διασχίζεται πιο συχνά από πεζούς σε σχέση με τον δυτικό, όπου βρίσκεται η διάβαση των πεζών, λόγω των χρήσεων που υπάρχουν εκατέρωθεν της οδού.

Για να δοθεί διάβαση πεζών στον ανατολικό κλάδο της Εγνατίας λαμβάνεται υπόψη ότι:

- α. Στον κλάδο θα κατασκευαστεί κεντρική διαχωριστική νησίδα, συνεπώς μπορούν να λειτουργήσουν δύο ανεξάρτητες διαβάσεις, οι οποίες, όπως φαίνεται στο σχέδιο 01, χαρακτηρίζονται 28-28α στην πλευρά της φοιτητικής λέσχης και 29-29α στην πλευρά του ΠΑΜΑΚ.
- β. Η διάβαση 28-28α επηρεάζεται από τις κινήσεις 1 και 2 (βλ. σχήμα 2.1), που παίρνουν προτεραιότητα ταυτόχρονα, επομένως μπορεί να παίρνει προτεραιότητα στο τμήμα της περιόδου που οι σηματοδότες 3 και 3Κ έχουν κόκκινη ένδειξη.
- γ. Η διάβαση 29-29α επηρεάζεται από τις κινήσεις 3 και 7 (βλ. σχήμα 2.1), που παίρνουν προτεραιότητα σε δύο διαφορετικές φάσεις. Επομένως, μπορεί να παίρνει προτεραιότητα στο τμήμα της περιόδου που οι σηματοδότες 4α και 1 έχουν κόκκινη ένδειξη.
- δ. Η μέση ταχύτητα πεζού λαμβάνεται 1,2 μ./δευτ., συνεπώς η διάσχιση των διαβάσεων, που έχουν μήκος περίπου 9,5 μ. απαιτεί ελάχιστη πράσινη ένδειξη 8 δευτ. και ελάχιστο χρόνο εκκένωσης της διάβασης από τους πεζούς 8 δευτ.

Με βάση τα παραπάνω στοιχεία γίνονται οι ακόλουθες τροποποιήσεις στον προγραμματισμό του φωτεινού σηματοδότη:

- α. Η διάρκεια πράσινης ένδειξης της κίνησης 7 (σηματοδότης 1) μειώνεται κατά 14 ως 19 δευτ. στα 5 προγράμματα, προκειμένου να δημιουργηθεί χρόνος για πράσινη ένδειξη για τους πεζούς της νέας διάβασης 29-29α. Η μείωση της πράσινης ένδειξης υποβαθμίζει το επίπεδο εξυπηρέτησης της ευθείας και της δεξιάς κίνησης της δυτικής πρόσβασης της Εγνατίας (βλ. πίνακες Π.4.1 ως Π.4.3 και Π.5.1 ως Π.5.3 του παραρτήματος ΙΙΙ). Συγκεκριμένα, κατά την πρωινή αιχμή το επίπεδο εξυπηρέτησης από Β (μέση καθυστέρηση 18,8 δευτ.) γίνεται C (μέση καθυστέρηση 26,3 δευτ.) και κατά τη μεσημβρινή αιχμή από D (μέση καθυστέρηση 38,5 δευτ.) γίνεται F (μέση καθυστέρηση 112,7 δευτ.). Ωστόσο, δεν θεωρείται ότι η κατάσταση είναι ιδιαίτερα προβληματική, αφενός επειδή ο πρωταρχικός στόχος της μελέτης καλύπτεται, δηλαδή δίνεται ασφαλής εξυπηρέτηση στους πεζούς και, αφετέρου, οι άλλες προσβάσεις του κόμβου παρουσιάζουν παρόμοια ζητήματα καθυστερήσεων.
- β. Με την παραπάνω μείωση της πράσινης ένδειξης της κίνησης 7 δεν επιτυγχάνεται επαρκής διάρκεια πράσινης ένδειξης για τη διάβαση 29-29α. Για τον λόγο αυτό προτείνεται να γίνει αντιμετάθεση της διαδοχής των πράσινων ενδείξεων για τις κινήσεις της βόρειας και νότιας πρόσβασης της 3^{ης} Σεπτεμβρίου.

γ. Η δεξιά στρέφουσα κίνηση της νότιας πρόσβασης της 3^{ης} Σεπτεμβρίου θα γίνεται ταυτόχρονα με την κίνηση των πεζών 29-29α, συνεπώς θα έχει ένδειξη παλλόμενου πορτοκαλί.

Τα νέα προγράμματα της φωτεινής σηματοδότησης παρουσιάζονται στο παράρτημα ΙΙ.

Ο φωτεινός σηματοδότης του κόμβου Εγνατίας-3^{ης} Σεπτεμβρίου λειτουργεί σε συντονισμό με τους σηματοδότες των κόμβων της Εγνατίας με την είσοδο της ΔΕΘ και τις οδούς Καυτανζόγλου και Λαμπράκη, στην κατεύθυνση προς ανατολικά, με ταχύτητα συντονισμού 60 χλμ./ώρα. Υπάρχουν προγράμματα συντονισμού και για τα 5 προγράμματα της φωτεινής σηματοδότησης. Στην κατεύθυνση προς κέντρο ο συντονισμός αρχίζει από τον κόμβο Εγνατίας-3^{ης} Σεπτεμβρίου.

Μετά την υλοποίηση των νέων προγραμμάτων, τροποποιήσεις στην πράσινη ένδειξη της Εγνατίας υπάρχουν μόνο στην κατεύθυνση προς ανατολικά. Εξετάζοντας το πρόγραμμα συντονισμού προκύπτει ότι:

- α. στο τμήμα από τον κόμβο της ΔΕΘ μέχρι την 3^η Σεπτεμβρίου δεν υπάρχει αλλαγή στον συντονισμό, και
- β. στα τμήματα από 3^η Σεπτεμβρίου ως Καυτανζόγλου και από Καυτανζόγλου ως Λαμπράκη μειώνεται κατά 13 δευτ. το πλάτος της ζώνης πράσινου κύματος, χωρίς το τελευταίο να αποτελεί πρόβλημα στη λειτουργία του συντονισμού της οδού.

Συνεπώς, η προτεινόμενη τροποποίηση του φωτεινού σηματοδότη με τη νέα διάβαση μπορεί να υλοποιηθεί άμεσα από την αρμόδια Υπηρεσία της Περιφέρειας Κεντρικής Μακεδονίας.

3.1.2 Αριστερή στροφή από Εγνατία (ανατολική πρόσβαση) προς 3^η Σεπτεμβρίου

Όπως προαναφέρθηκε, από τον εργοδότη ζητήθηκε να εξεταστεί η δυνατότητα ένταξης στο πρόγραμμα της φωτεινής σηματοδότησης του υπό μελέτη κόμβου αριστερής στρέφουσας κίνησης από την Εγνατία (κατεύθυνση από ανατολικά) προς την οδό 3^{ης} Σεπτεμβρίου. Η κίνηση αυτή θα εξυπηρετεί, μεταξύ άλλων, και την πρόσβαση στον υπόγειο σταθμό αυτοκινήτων του Βελλίδειου Συνεδριακού Κέντρου.

Με τα σημερινά δεδομένα, δηλαδή με την ανάπτυξη του εργοταξίου του Μετρό, η ανατολική πρόσβαση της Εγνατίας διαθέτει τρεις λωρίδες κυκλοφορίας, από τις οποίες η δεξιά κατά την κατεύθυνση κυκλοφορίας χρησιμοποιείται ταυτόχρονα για την ευθεία κίνηση και τη δεξιά στροφή από Εγνατία προς 3^η Σεπτεμβρίου, και οι άλλες δύο για την ευθεία κίνηση. Όπως προέκυψε από την εξέταση της λειτουργίας του φωτεινού σηματοδότη στη σημερινή κατάσταση, η ανατολική πρόσβαση της Εγνατίας λειτουργεί σε στάθμη εξυπηρέτησης F (μέση καθυστέρηση: 100,4 δευτ.), κατά τη πρωινή ώρα αιχμής (8:00-9:00).

Επειδή δεν είναι δυνατή η αύξηση του πλάτους του οδοστρώματος στις σημερινές συνθήκες, είναι προφανές ότι αν δοθεί μία λωρίδα κυκλοφορίας στην αριστερή στροφή από Εγνατία προς 3^η Σεπτεμβρίου και ο αριθμός των λωρίδων κυκλοφορίας για την ευθεία κίνηση μειωθεί κατά μία, θα υπάρξει σημαντική υποβάθμιση της στάθμης εξυπηρέτησης της πρόσβασης και του κόμβου γενικότερα.

Η παραπάνω εκτίμηση απεικονίζεται στον πίνακα Π.3.1 του παραρτήματος ΙΙΙ, στον οποίο παρουσιάζονται τα αποτελέσματα του προγράμματος ελέγχου της φωτεινής σηματοδότησης με την εφαρμογή αριστερής στροφής από Εγνατία προς 3^{ης} Σεπτεμβρίου (μέση καθυστέρηση στην ανατολική πρόσβαση της Εγνατίας 312,4 δευτ.).

Το συνολικό πλάτος οδοστρώματος της διατομής του ανατολικού κλάδου της Εγνατίας πλησίον του κόμβου είναι 19,50 μ. (τέσσερις λωρίδες των 3,0 μ., δύο λωρίδες των 3,25 μ. και διαγραμμισμένη νησίδα πλάτους 1,0 μ). Για τη δημιουργία πρόσθετης αποκλειστικής λωρίδας αριστερής στροφής θα πρέπει όλες οι λωρίδες κυκλοφορίας να έχουν πλάτος περίπου 2,80 μ. και να μην υπάρχει κεντρική διαχωριστική νησίδα. Το πλάτος λωρίδας των 2,80 μ. είναι εκτός των προδιαγραφών για κυκλοφοριακό φόρτο με ποσοστό βαριάς κυκλοφορίας από 5% ως 20%³.

Από τα παραπάνω προκύπτει ότι στη σημερινή κατάσταση, δηλαδή με την ύπαρξη των επεμβάσεων για τη λειτουργία του εργοταξίου, δεν είναι δυνατή η ένταξη στο πρόγραμμα της φωτεινής σηματοδότησης αριστερής στροφής από Εγνατία (κατεύθυνση από ανατολικά) προς κέντρο. Η διεξαγωγή αριστερής στροφής πρέπει να εξεταστεί **μετά την απομάκρυνση του εργοταξίου και την επαναφορά στην προηγούμενη κατάσταση των γεωμετρικών χαρακτηριστικών του κόμβου.**

³ Υπουργείο Περιβάλλοντος, Χωροταξίας & Δημοσίων Έργων, ΓΓΔΕ, ΔΜΕΟ, **Οδηγίες Μελετών Οδικών Έργων (ΟΜΟΕ), Τεύχος 4: Κύριες Αστικές Οδοί (ΟΜΟΕ-ΚΑΟ)**, Αθήνα 2001

3.2 Κατασκευή κεντρικής διαχωριστικής νησίδας στην Εγνατία

Μέχρι το τέλος της δεκαετίας του 1980 στον ανατολικό κλάδο της Εγνατίας, δηλαδή στο τμήμα της μεταξύ Καυτανζόγλου και 3^{ης} Σεπτεμβρίου, υπήρχε κεντρική διαχωριστική νησίδα πλάτους περίπου 4,0 μ.

Στη θέση της νησίδας σήμερα υπάρχει ειδική διαγράμμιση του ΚΟΚ σε όλο το παραπάνω μήκος, αποτελούμενη από παράλληλες λοξές λωρίδες που πλαισιώνονται από συνεχή γραμμή, η οποία υποδεικνύει απαγόρευση εισόδου οχημάτων στην περιοχή αυτή. Το οδόστρωμα στη διαγραμμισμένη περιοχή είναι σε πολύ κακή κατάσταση, λόγω της αποξήλωσης της παλιάς νησίδας και της κακής αποκατάστασης του ασφαλτικού οδοστρώματος.

Τα προβλήματα που δημιουργούνται εξαιτίας της παραπάνω διαμόρφωσης είναι:

- α. Παραβίαση της απαγόρευσης αριστερής στροφής από Εγνατία προς Πλήθωνος Γεμιστού, με αποτέλεσμα μείωση της οδικής ασφάλειας οχημάτων και πεζών, και
- β. Ενθάρρυνση των πεζών για παράνομη διάσχιση του οδοστρώματος σε οποιοδήποτε σημείο του οδικού τμήματος μεταξύ Καυτανζόγλου και 3^{ης} Σεπτεμβρίου, και έκθεσή τους στην κυκλοφορία των οχημάτων χωρίς προστασία.

Για την αντιμετώπιση των παραπάνω προβλημάτων προτείνεται η ανακατασκευή της κεντρικής διαχωριστικής νησίδας της Εγνατίας στο τμήμα μεταξύ Καυτανζόγλου και 3^{ης} Σεπτεμβρίου, όπως φαίνεται στο σχέδιο 01.

Επειδή μετά την απομάκρυνση του εργοταξίου του Μετρό θα απελευθερωθεί τμήμα του οδοστρώματος και θα απαιτηθεί τροποποίηση των χαρακτηριστικών της νησίδας, και προκειμένου να αποξηλωθεί το μικρότερο κατά το δυνατόν μέρος αυτής, προτείνεται να κατασκευαστεί με κράσπεδο και πλακόστρωση τμήμα μήκους 113,0 μ. από τον κόμβο της Καυτανζόγλου προς δυτικά (βλ. σχέδιο 01). **Το τμήμα αυτό θα είναι μόνιμο**, δηλαδή θα παραμείνει και στην κατάσταση μετά την απομάκρυνση του εργοταξίου και θα έχει πλάτος 4,0 μ.. Θα διαμορφωθεί στο κέντρο της με τοιχεία ύψους 0,56μ. από το επίπεδο του οδοστρώματος χώρος φύτευσης πρασίνου πλάτους περίπου 2,5μ. με σύστημα άρδευσης, σύμφωνα με τα σχέδια της Υπηρεσίας.

Το υπόλοιπο τμήμα της νησίδας, μήκους 185,0 μ. περίπου, προτείνεται να κατασκευαστεί από σκυρόδεμα C12/15, με τη μορφή των προσωρινών νησίδων που κατασκευάζει η ανάδοχος εταιρεία του Μετρό, ώστε να είναι πιο εύκολη η αποξήλωσή του μετά την απομάκρυνση του εργοταξίου. Το τμήμα αυτό της νησίδας θα έχει μεταβλητό πλάτος από 1,0 μ. ως 4,0 μ. (βλ. Σχέδιο 01).

Κατά την εκσκαφή για την κατασκευή της μόνιμης αλλά και της προσωρινής διαχωριστικής νησίδας, τυχόν παλιά μεταλλικά στηρίγματα (πάσσαλοι) που θα βρεθούν στο έδαφος (από κατασκευή τεχνικών έργων μετρό του παρελθόντος) θα κοπούν σε κατάλληλο βάθος με την κατάλληλη μέθοδο (οξυγόνο κ.ά.).

Σε όλο το μήκος της προσωρινής κεντρικής διαχωριστικής νησίδας θα τοποθετηθούν αποτρεπτικά εμπόδια σχήματος Π από σιδηροσωλήνα Φ 2" γαλβανιζέ, ύψους 1,10 μ. και μήκους 1,50 μ. με τρία οριζόντια τμήματα ανά 0,30μ. Περίπου (το χαμηλότερο Φ2" και τα ανώτερα Φ1"). Θα είναι βαμμένα τουλάχιστον με μία στρώση μίνιου ανώτερης

ποιότητας και ελαιόχρωμα κίτρινου χρώματος. Η μέγιστη απόσταση μεταξύ τους δεν θα ξεπερνά το 0,10 μ. με πάκτωση σε βάθος 0,30 μ. στο έδαφος, ώστε να αποθαρρύνεται ή και να αποτρέπεται η διάσχιση της οδού από τους πεζούς εκτός της διάβασης του κόμβου με την 3^η Σεπτεμβρίου.

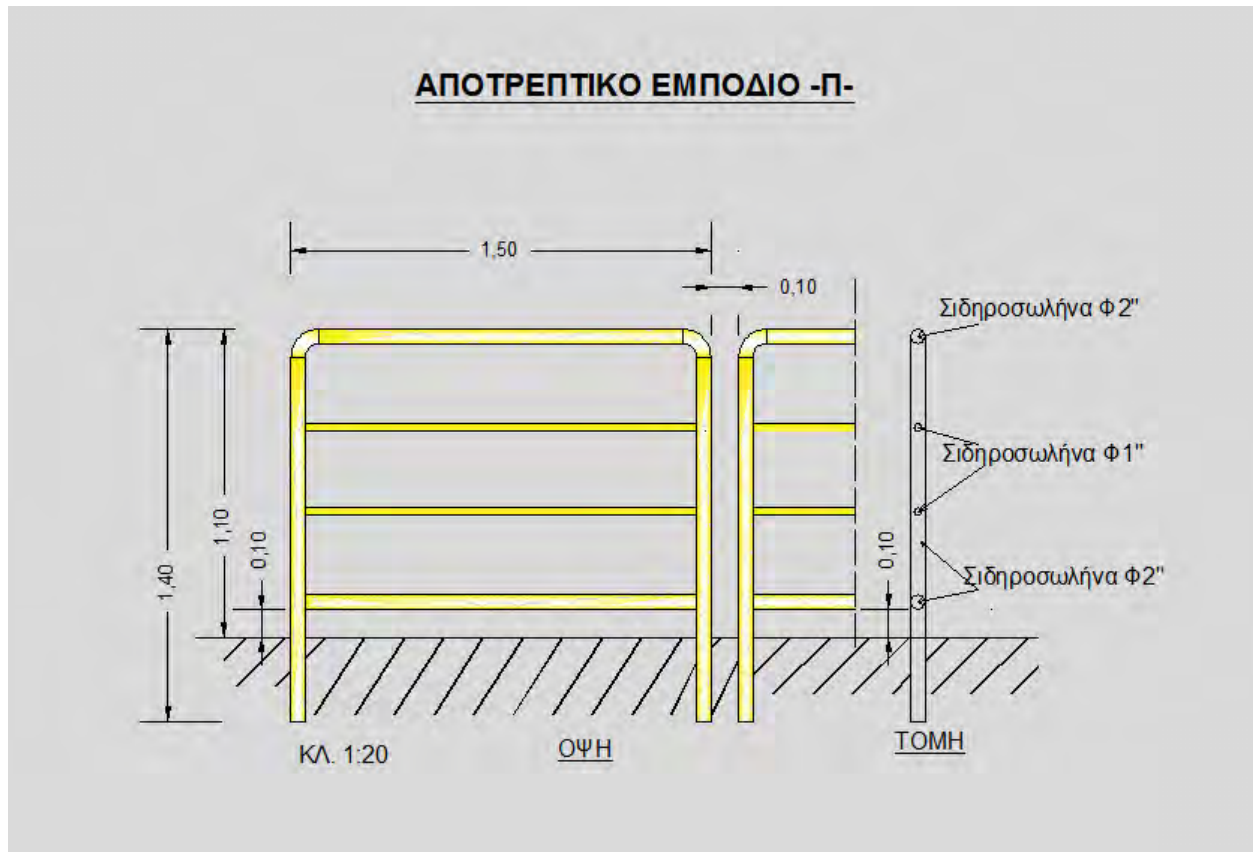

Σχήμα 3.1 Τεχνικά χαρακτηριστικά αποτρεπτικών εμποδίων σχήματος Π κατά μήκος της κεντρικής διαχωριστικής νησίδας της Εγνατίας

3.3 Οριζόντια και κατακόρυφη σήμανση

Προτείνονται οι ακόλουθες συμπληρώσεις/τροποποιήσεις της οριζόντιας και κατακόρυφης σήμανσης:

- α. Τοποθέτηση πινακίδας Π-69, στη θέση που υποδεικνύεται στο σχέδιο 01. Τα βέλη της πινακίδας, σε συνέχεια της υφιστάμενης Π-69, θα καθοδηγούν τους χρήστες της οδού σε μερική εκτροπή προς τα δεξιά, μετά το εργοτάξιο, και σε επαναφορά των λωρίδων κυκλοφορίας, προκειμένου να εισέλθουν στον δυτικό κλάδο της Εγνατίας μετά την 3^η Σεπτεμβρίου.

- β. Τοποθέτηση πινακίδων P-52δ σε συνδυασμό με πινακίδες Π-77, στις θέσεις που υποδεικνύονται στο σχέδιο 01, για υποχρεωτική διέλευση από τη δεξιά πλευρά της νησίδας.
- β. Διαγράμμιση λωρίδων καθοδήγησης στην περιοχή του κόμβου, όπως φαίνεται στο σχέδιο 01⁴.

Επισημαίνεται ότι απαιτείται συνεχής έλεγχος της θέσης και του προσανατολισμού των πινακίδων σήμανσης, καθαρισμός και αντικατάσταση των φθαρμένων. Επίσης, απαιτείται συνεχής συντήρηση της οριζόντιας σήμανσης.

3.4 Προμέτρηση σήμανσης

Πίνακας 3.1 Προμέτρηση υλικών και εργασιών

Περιγραφή	Μονάδα	Ποσότητα
Πινακίδα P-52α, 65 εκ., τύπου II	τεμ.	2
Πινακίδα Π-69, 65 εκ.χ65 εκ., τύπου II	τεμ.	1
Πινακίδα Π-77, 40 εκ.χ100 εκ., τύπου II	τ.μ.	0,80
Στύλος στήριξης ύψους 4,0 μ.	τεμ.	1
Στύλος στήριξης ύψους 2,0 μ.	τεμ.	2
Διαγράμμιση διάβασης πεζών 9 τεμ. x 0,50 μ. x 5,0 μ. x 2 διαβάσεις	τ.μ.	45,0
Διαγράμμιση γραμμής STOP 8,0 μ. x 0,70 μ.	τ.μ.	5,60
Διαγράμμιση αξονική κ.λπ. Κατευθυντήριες γραμμές: 0,10 μ. x 48,50 μ./2 x 4 τεμ.	τ.μ.	9,70
Κατευθυντήρια βέλη 6 τεμ. x 2,0 τ.μ.	τ.μ.	12,0
Αποτρεπτικά εμπόδια	τεμ.	110,0
Φωτεινός σηματοδότης οχημάτων δύο φανών	τεμ.	1
Φωτεινός σηματοδότης πεζών δύο φανών	τεμ.	4
Ιστός στήριξης σηματοδότη	τεμ.	2
Προγραμματισμός φωτεινού σηματοδότη	τεμ.	1

⁴ Ν. 4266/2014: Α) Κύρωση των τροποποιήσεων: αα) της Σύμβασης για την Οδική Κυκλοφορία και της Ευρωπαϊκής Συμφωνίας που συμπληρώνει τη Σύμβαση, αβ) της Σύμβασης για την Οδική σήμανση και σηματοδότηση της Ευρωπαϊκής Συμφωνίας που συμπληρώνει τη Σύμβαση και το Πρωτόκολλο για τις διαγραμμίσεις της οδού που συμπληρώνει την Ευρωπαϊκή Συμφωνία και Β) Κωδικοποίηση των διατάξεων των ως άνω Συμβάσεων σε ενιαίο κείμενο, ΦΕΚ 135 Α (Παράρτημα 2, Διαγραμμίσεις οδών, Διάγραμμα Α-28)

ΕΡΓΑΣΙΕΣ ΦΥΤΟΤΕΧΝΙΚΗΣ ΔΙΑΜΟΡΦΩΣΗΣ ΧΩΡΟΥ ΚΑΙ ΕΓΚΑΤΑΣΤΑΣΗΣ
ΑΡΔΕΥΤΙΚΟΥ ΔΙΚΤΥΟΥ

Στην εκτέλεση εργασιών της ομάδας πρασίνου περιλαμβάνονται: 1ον οι εργασίες εγκατάστασης φυτικού υλικού και 2ον οι εργασίες εγκατάστασης αρδευτικού δικτύου.

Οι εργασίες εγκατάστασης φυτικού υλικού αφορούν στα εξής: Αρχικά πραγματοποιείται εκσκαφή και απομάκρυνση μεμονωμένων κατασκευών από άοπλο ή οπλισμένο σκυρόδεμα ή ασφαλτοσκυρόδεμα και η απομάκρυνση των καθαιρεθέντων υλικών. Κατόπιν γίνεται συμπλήρωση των προβλεπόμενων χώρων με φυτική γη και έπειτα στην επιφάνεια με κηπευτικό χώμα. Για την πλήρωση της νησίδας δε γίνεται επανεπίχωση με προϊόντα εκσκαφής και δεν χρησιμοποιούνται άχρηστα καθαιρεθέντα υλικά. Ακολουθεί η μόρφωση της επιφάνειας του εδάφους και η προσθήκη των βελτιωτικών εδάφους. Θα γίνει πρώτα το άνοιγμα των λάκκων και στη συνέχεια η φύτευση των δένδρων και ύστερα των θάμνων.

Οι εργασίες εγκατάστασης του αρδευτικού δικτύου ξεκινούν μετά τη διαμόρφωση της νησίδας και αφού γίνει πλήρωση της νησίδας με κηπευτικό χώμα. Πραγματοποιείται τοποθέτηση όλων των υλικών και εξαρτημάτων που απαιτούνται για την πλήρη λειτουργία του αυτόματου δικτύου άρδευσης.

Η επιλογή του φυτικού υλικού έγινε λαμβάνοντας υπόψη τις γενικότερες απαιτήσεις σε αστικές φυτεύσεις κατά τέτοιο τρόπο ώστε να αναβαθμίζουν αισθητικά την περιοχή του έργου. Προτείνεται η φύτευση δένδρων ελιάς, η οποία έχει υψηλή αντοχή στη ρύπανση του περιβάλλοντος και την ξηρασία ενώ το γκριζοπράσινο χρώμα του φυλλώματος δημιουργεί αντίθεση με τα άλλα δένδρα της περιοχής (πεύκα, σοφόρες, ιπποκαστανιές) καθώς και με τους θάμνους που θα φυτευτούν. Επίσης η ανάπτυξη της κόμης είναι περιορισμένη ώστε να μη δημιουργηθούν προβλήματα από προεξέχοντα κλαδιά σε διερχόμενα αυτοκίνητα. Ακόμα ως θάμνοι επιλέχθηκαν εδαφοκαλυπτικά είδη και συγκεκριμένα μυρτιά, υπέρικο και αμπέλια τα οποία θα φυτευτούν σε συστάδες και έχουν περίοδο άνθησης από τον Ιούνιο έως τον Οκτώβριο και διαφορετικό χρώμα άνθους. Η διάταξή τους στο χώρο γίνεται με τέτοιο τρόπο ώστε να εξασφαλίζεται η επιθυμητή κάλυψη της προς φύτευση επιφάνειας, η εναλλαγή σχημάτων και χρωμάτων, ενισχύοντας τα τοπικά και μικροκλιματικά στοιχεία του χώρου συνδυαζόμενοι απόλυτα με τις ελιές.

Λόγω της εγκατάστασης θάμνων συμπεριλήφθηκε και η συντήρηση του φυτικού και αρδευτικού υλικού για διάστημα ενός μηνός.

Ιδιαίτερη επισήμανση γίνεται σχετικά με την καταλληλότητα του κηπευτικού χώματος, την ποιότητα των υλικών άρδευσης καθώς και την άριστη κατάσταση του φυτικού υλικού.

ΚΑΤΑΣΤΑΣΗ ΠΡΟΤΕΙΝΟΜΕΝΟΥ ΦΥΤΙΚΟΥ ΥΛΙΚΟΥ						
ΟΝΟΜΑΣΙΑ ΚΟΙΝΗ	ΟΝΟΜΑΣΙΑ ΕΠΙΣΤΗΜΟΝΙΚΗ	ΠΟΣΟΤΗΤΑ	ΥΨΟΣ	ΚΑΤΗΓΟΡΙΑ	ΜΠΑΛΑ ΧΩΜΑΤΟΣ	ΠΕΡΙΜΕΤΡΟΣ ΚΟΡΜΟΥ
ΔΕΝΔΡΑ		Τεμ.	μέτρα		λίτρα	εκατοστά
Ελιά	Olea europea	22	2,00 - 2,50	Δ4	10	10-12
ΣΥΝΟΛΟ ΔΕΝΔΡΩΝ		22				
ΟΝΟΜΑΣΙΑ ΚΟΙΝΗ	ΟΝΟΜΑΣΙΑ ΕΠΙΣΤΗΜΟΝΙΚΗ	ΠΟΣΟΤΗΤΑ	ΥΨΟΣ	ΚΑΤΗΓΟΡΙΑ	ΜΠΑΛΑ ΧΩΜΑΤΟΣ	ΑΡΙΘΜΟΣ ΚΛΑΔΩΝ
ΘΑΜΝΟΙ		Τεμ.	μέτρα		λίτρα	
Μυρτιά νάνα	Myrtus communis tarentina	472	0,40 - 0,50	Θ2	2	3 -5
Υπέρικο	Hypericum calycinum	875	0,30 - 0,40	Θ1	2	3 -5
Αμπέλια νάνα	Abelia grandiflora "nana" rosea	612	0,30 -0,40	Θ3	3	5
ΣΥΝΟΛΟ ΘΑΜΝΩΝ		1959				

ΘΕΣΣΑΛΟΝΙΚΗ
ΑΠΡΙΛΙΟΣ 2017

Οι Συντάξαντες

Η Αν. Προϊσταμένη του
Τμήματος Οδοποιίας & Οδικής
Σήμανσης

Η Προϊσταμένη της
Διεύθυνσης Βιώσιμης
Κινητικότητας & Δικτύων

Βασίλειος Μπάγας

Πασχαλίνα Καλομοίρη

Μαρία Ζουρνά

Ελένη Συρανίδου

Αγαθάγγελος Παρασκευόπουλος

ΕΛΛΗΝΙΚΗ ΔΗΜΟΚΡΑΤΙΑ
 ΝΟΜΟΣ ΘΕΣΣΑΛΟΝΙΚΗΣ
 ΔΗΜΟΣ ΘΕΣΣΑΛΟΝΙΚΗΣ
 ΔΙΕΥΘΥΝΣΗ ΒΙΩΣΙΜΗΣ
 ΚΙΝΗΤΙΚΟΤΗΤΑΣ & ΔΙΚΤΥΩΝ
 ΤΜΗΜΑ ΟΔΟΠΟΙΑΣ & ΟΔΙΚΗΣ ΣΗΜΑΝΣΗΣ
 ΑΡ. ΜΕΛΕΤΗΣ: 25/15-03-2017

ΕΡΓΟ : "ΑΝΑΚΑΤΑΣΚΕΥΗ ΚΟΜΒΟΥ ΕΓΝΑΤΙΑΣ -
 3ΗΣ ΣΕΠΤΕΜΒΡΙΟΥ" - Τ.Π.

CPV: 45233120-6

ΠΡΟΫΠΟΛΟΓΙΣΜΟΣ : 126.000,00 €
 Τ.Π. 2017

A/A					M		μ ()	()		
[1]	[2]	[3]	[4]	[5]	[6]	[7]	[8]	[9]	[10]	
1.										
1	μ 5,00 m	01	2151	1	m3	230,00	10,30	2.369,00		
2	μ	55	2227	2	kg	500,00	1,20	600,00		
3	μ	02	6087	3	m3	20,00	2,70	54,00		
4	μ μ μ μ μ μ	22.10.01	2226	4	m3	35,00	34,30	1.200,50		
: 1.								4.223,50	4.223,50	
2.										
1	μ C12/15	29.2.2	2531	51	m3	195,00	89,80	17.511,00		
2	μ	51	2921	7	m	235,00	9,60	2.256,00		
3	μ 30 cm	73.16.02	7316	8	m2	200,00	13,50	2.700,00		
4	μ μ μ μ μ B500C	30.3	7018	52	kg	1.251,00	1,15	1.438,65		
: 2.								23.905,65	23.905,65	
3.										
1	μ μ μ μ	17.2	7788	9	m2	750,00	19,70	14.775,00		
2	μ μ μ	09.4	6541	10		2,00	53,70	107,40		
3	μ μ μ μ 3 (μ μ μ μ CE)	08.2.1	6541	11	m2	1,30	156,00	202,80		
4	μ DN 40 mm (1 1/2")	10.1	2653	12		3,00	31,10	93,30		
								μ	15.178,50	28.129,15

17PROC001566331 2017-06-21

A/A									
[1]	[2]	[3]	[4]	[5]	[6]	[7]	[8]	[9]	[10]
μ							15.178,50	28.129,15	
5	μ ο μ , μ μ (2) , 200 mm (-).	60.20.20.03	105	13		1,00	270,00	270,00	
6	μ ο μ , μ μ (2) , 200 mm (-).	60.20.20.02	105	14		4,00	390,00	1.560,00	
7	μ μ	60.20.50.11	101	15		2,00	250,00	500,00	
8	μ	60.20.50.01	101	16		2,00	60,00	120,00	
9	μ μ μ 2" μ μ 1" 1,10μ.1.	\ 145.3	6418	17		110,00	95,37	10.490,70	
: 3.							28.119,20	28.119,20	
4.									
4.1.									
1	μ μ	06	1620	18	m3	280,00	2,60	728,00	
2	μ	01	1140	19	.	0,28	105,00	29,40	
3	μ	02	1620	20	m3	2,10	5,00	10,50	
: 4.1.							767,90	767,90	
4.2.									
1	, 4	01.4	5210	21		22,00	25,00	550,00	
2	μ , 1	02.1	5210	22		875,00	2,30	2.012,50	
3	μ , 2	02.2	5210	23		472,00	4,30	2.029,60	
4	μ , 3	02.3	5210	24		612,00	7,40	4.528,80	
5	μ μ	07	1710	25	m3	70,00	8,50	595,00	
6	μ	08	1620	26	m3	210,00	6,00	1.260,00	
7	μ	10	5340	27	m3	2,10	40,00	84,00	
: 4.2.							11.059,90	11.059,90	
4.3.									
1	μ μ 0,30 m 0,30 0,30	01.1	5130	28		1.959,00	0,60	1.175,40	
2	μ μ 0,50 m 0,50 0,50	01.2	5120	29		22,00	1,50	33,00	
3	μ μ μ 2,00 - 4,00 lt	09.4	5210	30		1.959,00	1,10	2.154,90	
4	μ μ μ 4,50 - 12,00 lt	09.5	5210	31		22,00	1,30	28,60	
: 4.3.							3.391,90	3.391,90	
μ								71.468,05	

17PROC001566331 2017-06-21

A/A							μ	()	
[1]	[2]	[3]	[4]	[5]	[6]	[7]	[8]	[9]	[10]
							μ		71.468,05
4.4.									
1	μ μ μ ,	02.1.5	5321	32		5.943,00	0,009	53,49	
2	μ	03.1	5340	33		1.981,00	0,10	198,10	
3	μ μ 4 m	05.1	5362	34		1.981,00	0,40	792,40	
4	μ μ	06.1	5551	35	.	0,56	180,00	100,80	
5	μ μ μ	08.1.2	5390	36	.	0,56	25,00	14,00	
: 4.4.								1.158,79	1.158,79
4.5.									
1	() 6 atm, μ μ 32 mm	01.1.4	8	37	m	25,00	0,65	16,25	
2	μ μ μ 2 in	03.1.6	5	38	m	18,00	14,50	261,00	
3	μ μ μ 3/4 in	04.4.2	12	39		1,00	2,20	2,20	
4	μ μ μ 2 in	04.8.6	12	40		2,00	5,50	11,00	
5	μ μ μ 3/4 in	04.9.2	12	41		2,00	1,90	3,80	
6	atm, μ μ μ , PN 16 3/4 in	05.1.2	11	42		2,00	7,70	15,40	
7	μ μ μ μ 20 mm μ μ μ μ 33 cm	08.2.6.1	8	43	m	450,00	0,70	315,00	
8	() μ μ μ μ 10 atm, μ μ μ μ 1 in	09.1.1 .6	8	45		2,00	95,00	190,00	
9	μ μ μ μ 2	09.2.3 .2	52	46		1,00	130,00	130,00	
10	/ , 30 x 40 cm, 4	09.2.13.3	8	44		1,00	25,00	25,00	
11	μ	. 04.1	12	47	'	1,00	150,00	150,00	
12	μ μ μ	9.2.3.4	52	48	μ.	1,00	300,00	300,00	
13	μ o μ μ	.10.2.1	5210	49	'	1,00	300,00	300,00	
μ								1.719,65	72.626,84

17PROC001566331 2017-06-21

Α/Α				· ·	M	·	μ ()	()	
								[9]	[10]
[1]	[2]	[3]	[4]	[5]	[6]	[7]	[8]	[9]	[10]
							μ	1.719,65	72.626,84
14	μ μ 50 50 cm, 40 cm 10cm μ	9.2.14.1		50		1,00	100,00	100,00	
	: 4.5.							1.819,65	1.819,65
	: 4.								18.198,14
	μ								74.446,49
	μ &							18,00%	13.400,37
	μ							15,00%	87.846,86
	μ								13.177,03
	μ								101.023,89
	μ								589,01
	μ							24,00%	101.612,90
	μ								24.387,10
	μ								126.000,00

Θεσσαλονίκη 30/03/2017

ΟΙ ΜΕΛΕΤΗΤΕΣ

Η ΑΝ. ΠΡΟΪΣΤΑΜΕΝΗ
ΤΟΥ ΤΜΗΜΑΤΟΣΗ ΠΡΟΪΣΤΑΜΕΝΗ
ΤΗΣ ΔΙΕΥΘΥΝΣΗΣ

ΒΑΣ. ΜΠΑΓΑΣ

ΠΑΣΧ. ΚΑΛΟΜΟΙΡΗ

Μ. ΖΟΥΡΝΑ

ΕΛ. ΣΥΡΑΝΙΔΟΥ

ΑΓΑΘ. ΠΑΡΑΣΚΕΥΟΠΟΥΛΟΣ

ΕΛΛΗΝΙΚΗ ΔΗΜΟΚΡΑΤΙΑ
ΝΟΜΟΣ ΘΕΣΣΑΛΟΝΙΚΗΣ
ΔΗΜΟΣ ΘΕΣΣΑΛΟΝΙΚΗΣ
ΔΙΕΥΘΥΝΣΗ ΒΙΩΣΙΜΗΣ
ΚΙΝΗΤΙΚΟΤΗΤΑΣ & ΔΙΚΤΥΩΝ
ΤΜΗΜΑ ΟΔΟΠΟΙΑΣ & ΟΔΙΚΗΣ ΣΗΜΑΝΣΗΣ
ΑΡ. ΜΕΛΕΤΗΣ: 25/15-03-2017

ΕΡΓΟ : "ΑΝΑΚΑΤΑΣΚΕΥΗ ΚΟΜΒΟΥ ΕΓΝΑΤΙΑΣ -
3ΗΣ ΣΕΠΤΕΜΒΡΙΟΥ" - Τ.Π.

CPV: 45233120-6

ΠΡΟΫΠΟΛΟΓΙΣΜΟΣ : 126.000,00 €
Τ.Π. 2017

μ μ : 2012

1 ΓΕΝΙΚΟΙ ΟΡΟΙ

1.1 Αντικείμενο του παρόντος Τιμολογίου είναι ο καθορισμός των τιμών μονάδος με τις οποίες θα εκτελεσθεί το έργο.

1.2 Στις τιμές μονάδος του παρόντος Τιμολογίου, που αναφέρονται σε μονάδες περαιωμένης εργασίας και που ισχύουν ενιαία για όλες τις εργασίες που θα εκτελεσθούν στην περιοχή του υπόψη έργου, ανεξάρτητα από την θέση αυτών περιλαμβάνονται:

1.2.1 Όλες οι απαιτούμενες δαπάνες για την πλήρη και έντεχνη εκτέλεση των εργασιών του έργου που αναφέρεται στην επικεφαλίδα, σύμφωνα με τους όρους του παρόντος, των τευχών και σχεδίων της μελέτης και των υπολοίπων τευχών Δημοπράτησης του έργου.

1.2.2 "Κάθε δαπάνη" γενικά, έστω και αν δεν κατονομάζεται ρητά αλλά είναι απαραίτητη για την πλήρη και έντεχνη εκτέλεση της μονάδας κάθε εργασίας. Καμία αξίωση ή διαμφισβήτηση δεν μπορεί να θεμελιωθεί που να έχει σχέση με το είδος και την απόδοση των μηχανημάτων, την ειδικότητα και τον αριθμό του εργατοτεχνικού προσωπικού, όπως και την δυνατότητα χρησιμοποίησης ή όχι μηχανικών μέσων ή εκρηκτικών υλών.

1.3 Σύμφωνα με τα παραπάνω, ενδεικτικά και όχι περιοριστικά, μνημονεύονται (για απλή διευκρίνιση του όρου "κάθε δαπάνη") οι παρακάτω δαπάνες που περιλαμβάνονται στο περιεχόμενο των τιμών του παρόντος Τιμολογίου.

1.3.1 Οι δαπάνες των κάθε είδους επιβαρύνσεων στα υλικά από φόρους, δασμούς, ειδικούς φόρους κ.λπ. [πλην Φόρου Προστιθέμενης Αξίας (Φ.Π.Α.)]

Ρητά καθορίζεται ότι σε κάθε τιμή μονάδας περιλαμβάνονται οι δασμοί και λοιποί φόροι, κρατήσεις, τέλη εισφοράς και δικαιώματα για προμήθειες εξοπλισμού και εφοδίων γενικά του έργου. Κατά συνέπεια και σύμφωνα με τις διατάξεις του άρθρου 26 του Κώδικα Νόμων για Τελωνιακό Δασμολόγιο εισαγωγής και με τις διατάξεις του νόμου 3215/1955 δεν παρέχεται ουσιαστικά στην Υπηρεσία, που θα εποπτεύσει την εκτέλεση του έργου, ή σε άλλη Υπηρεσία, η δυνατότητα να εγκρίνει χορήγηση οποιασδήποτε βεβαίωσης για την παροχή οποιασδήποτε ατέλειας ή απαλλαγής από τους δασμούς και τους υπόλοιπους φόρους, εισφορές και δικαιώματα στα υλικά και ειδη εξοπλισμού του έργου, ούτε στους ενδιαφερόμενους δικαιώμα να ζητήσουν χορήγηση τέτοιας ατέλειας ή απαλλαγής έμμεσα ή άμεσα. Ο Ανάδοχος δεν απαλλάσσεται από τα τέλη διοδίων των κάθε είδους μεταφορικών μέσων.

1.3.2 Οι δαπάνες προμήθειας και μεταφοράς στους τόπους ενσωμάτωσης ή και αποθήκευσης φύλαξης, επεξεργασίας και προσέγγισης όλων ανεξάρτητα των υλικών, κυρίων και βοηθητικών ενσωματωμένων και μή, που είναι αναγκαία για την έντεχνη εκτέλεση των εργασιών με όλες τις απαιτούμενες φορτοεκφορτώσεις, χαμένους χρόνους μεταφορικών μέσων και τις κάθε είδους μετακινήσεις μέχρι και την πλήρη ενσωμάτωση (ή/και χρήση τους) ή/και μεταφοράς, σύμφωνα με τα παραπάνω, των περισσευμάτων ή/και άχρηστων υλικών στους κατάλληλους χώρους απόρριψης, λαμβανομένων υπόψη των οποιωνδήποτε περιβαλλοντικών περιορισμών που θα ισχύουν.

1.3.3 Οι δαπάνες μισθών, ημερομισθίων, υπερωριών, ασφαλίσεις (στο Ι.Κ.Α., ασφαλιστικές εταιρίες, άλλους ημεδαπούς ή/και αλλοδαπούς ασφαλιστικούς οργανισμούς κ.λπ. κατά περίπτωση, όπως απαιτείται) κ.λπ. δώρων εορτών, επιδόματος αδείας κ.λπ. κάθε είδους επιστημονικού και διευθύνοντος του έργου προσωπικού, του ειδικευμένου ή όχι προσωπικού των γραφείων, εργοταξίων, μηχανημάτων, συνεργείων κ.λπ. ημεδαπού ή αλλοδαπού εργαζομένου στον τόπο του έργου ή άλλου (εντός και εκτός της Ελλάδος).

1.3.4 Οι δαπάνες για την κινητοποίηση του Αναδόχου της εξεύρεσης (ενοικίαση ή αγορά), κατασκευή, οργάνωση, διαρρύθμιση κ.λπ. των εργοταξιακών χώρων, τις εγκαταστάσεις σε αυτούς, τις παροχές νερού, ηλεκτρικού ρεύματος, τηλεφώνου και λοιπών ευκολιών, τις σχετικές συνδέσεις, την εγκατάσταση γραφείων Αναδόχου, σύμφωνα με τους Όρους Δημοπράτησης.

1.3.5 Οι δαπάνες λειτουργίας όλων των εργοταξιακών εγκαταστάσεων και ευκολιών, καθώς και οι δαπάνες απομάκρυνσης των εγκαταστάσεων αυτών μετά την περαίωση του έργου και η αποκατάσταση του χώρου σε βαθμό αποδεκτό από την Υπηρεσία.

1.3.6 Οι κάθε είδους δαπάνες για την εγκατάσταση εργοταξιακού εργαστηρίου όταν τούτο προβλέπεται κατά την εκτέλεση ελέγχων και δοκιμών, σύμφωνα με όσα αναφέρονται στους Όρους Δημοπράτησης.

1.3.7 Οι δαπάνες πλήρους κατασκευής εγκατάστασης (-ων) προκατασκευασμένων στοιχείων, που κατασκευάζονται στο εργοτάξιο ή αλλού, περιλαμβανομένων και των δαπανών εξασφάλισης του αναγκαίου χώρου, κατασκευής κτιριακών και λοιπών έργων εξοπλισμού, υλικών, μηχανημάτων, εργασίας, βοηθητικών έργων, λειτουργίας των εγκαταστάσεων κ.λπ. όπως επίσης περιλαμβανομένων και των δαπανών φορτοεκφορτώσεων και μεταφορών των προκατασκευασμένων στοιχείων μέχρι τη θέση της τελικής ενσωμάτωσής τους στο έργο, περιλαμβανομένων επίσης των δαπανών απομάκρυνσης των εγκαταστάσεων μετά το πέρας των εργασιών και αποκατάστασης του χώρου σε βαθμό αποδεκτό από την Υπηρεσία, (για την περίπτωση που οι εγκαταστάσεις αυτές έχουν γίνει σε χώρο ιδιοκτησίας του Δημοσίου ή σε χώρους για τους οποίους έχει τυχόν δοθεί προσωρινή άδεια εγκατάστασης και λειτουργίας για την κατασκευή των έργων της παρούσας σύμβασης).

1.3.8 Οι δαπάνες για κάθε είδους ασφαλίσεις (εργασιακή, μεταφορών, μηχανημάτων, προσωπικού εγκαταστάσεων κ.λπ.) καθώς και όλες οι άλλες ασφαλίσεις που αναφέρονται ιδιαίτερα στους Όρους Δημοπράτησης έργου.

1.3.9 Οι δαπάνες ασφάλειας του εργοταξίου και πρόληψης ατυχημάτων εργαζομένων ή τρίτων, ή δαπανών πρόληψης βλαβών σε πράγματα (κινητά ή ακίνητα) τρίτων.

1.3.10 Οι δαπάνες του ποιοτικού ελέγχου όπως αυτός προσδιορίζεται σε άλλα τεύχη δημοπράτησης. Επισημαίνεται ότι στις δαπάνες του ποιοτικού ελέγχου, χωρίς ιδιαίτερη αμοιβή του Αναδόχου, περιλαμβάνονται και τα κάθε είδους «δοκιμαστικά τμήματα» (μετρήσεις, δοκιμές, αξία υλικών, χρήση μηχανημάτων, απόδοση εργασίας, κ.λπ.)

1.3.11 Οι δαπάνες διάθεσης, προσκόμισης και λειτουργίας των μηχανημάτων και λοιπού εξοπλισμού, που απαιτούνται για την εκτέλεση του έργου, μέσα στις οποίες περιλαμβάνονται τα μισθώματα, η μεταφορά, η συναρμολόγηση, η αποθήκευση, η φύλαξη και η ασφάλιση αυτών, η επιβάρυνση λόγω απόσβεσης, η επισκευή, η συντήρηση, η άμεση αποκατάσταση (όπου επιβάλλεται η χρήση τους για την διατήρηση του χρονοδιαγράμματος), οι ημεραργίες για οποιαδήποτε αιτία, η απομάκρυνση αυτών μαζί με την τυχόν απαιτούμενη διάλυση μετά το τέλος

των εργασιών, οι άγονες μετακινήσεις, τα απαιτούμενα καύσιμα, λιπαντικά, ανταλλακτικά κ.λπ.

Τα παραπάνω ισχύουν τόσο για τα μηχανήματα που θα χρησιμοποιούνται για την εκτέλεση των έργων, όσο και για τυχόν άλλα που θα ευρίσκονται επί τόπου των έργων έτοιμα για λειτουργία (έστω και αν δεν χρησιμοποιούνται) για την αντικατάσταση άλλων μηχανημάτων σε περίπτωση βλάβης ή για οποιαδήποτε άλλη αιτία, εφόσον υπάρχει σχετική πρόβλεψη στους Όρους Δημοπράτησης, η οποία προκύπτει κατά ρητό τρόπο, ή προκύπτει κατά έμμεσο τρόπον, προκειμένου να εξασφαλισθούν απαιτήσεις περί την εκτέλεση εργασιών που συνεπάγονται την ύπαρξη εφεδρικών μηχανημάτων, ή ακόμη και στην περίπτωση που ο Ανάδοχος θεωρήσει αναγκαία την ύπαρξη εφεδρικών μηχανημάτων για την εκτέλεση κάποιων εργασιών.

1.3.12 Οι δαπάνες παραγωγής, φορτοεκφόρτωσης και μεταφοράς στη θέση ενσωμάτωσης, με ή χωρίς τις προσωρινές αποθέσεις, και πλάγιες μεταφορές κάθε είδους υλικών λατομείων, ορυχείων κ.λπ. μαζί με την εργασία εμπλουτισμού που τυχόν θα απαιτηθεί για την πλήρη παραγωγή των υλικών, ώστε να ανταποκρίνονται στις προδιαγραφές υλικών και κατασκευών, λαμβανομένων υπόψη των οποιωνδήποτε περιβαλλοντικών περιορισμών που θα ισχύουν.

1.3.13 Οι δαπάνες καθυστερήσεων, μειωμένης απόδοσης, μετακινήσεων μηχανημάτων και προσωπικού για την εκτέλεση των έργων με μεθοδολογία χαμηλής παραγωγικότητας, λόγω των συναντημένων εμποδίων στο χώρο του έργου, όπως αρχαιολογικών ευρημάτων, δικτύων Ο.Κ.Ω. κ.λπ. και των παρεμβάσεων που θα προβάλλουν οι αρμόδιοι για αυτά τα εμπόδια φορείς (ΥΠ.ΠΟ., ΔΕΗ, ΟΤΕ, ΕΥΔΑΠ και λοιποί οργανισμοί κοινής ωφέλειας), όπως επίσης και η κατασκευή των έργων κατά φάσεις από τη συνάντηση των παραπάνω εμποδίων, καθώς και λόγω των δυσχερειών που θα προκύψουν από την υπάρχουσα κυκλοφορία (πεζών, οχημάτων και λοιπών μέσων μετακίνησης του κοινού γενικά).

1.3.14 Οι δαπάνες πρόσθετων εργασιών και λήψης συμπληρωματικών μέτρων ασφάλειας για τη μη παρακώλυση της ομαλής κυκλοφορίας πεζών, οχημάτων και λοιπών μέσων διακίνησης του κοινού γενικά στην περιοχή των έργων και στις γειτονιάζοντες και επηρεαζόμενες περιοχές απ' αυτά.

1.3.15 Οι κάθε είδους δαπάνες μελετών, τοπογραφήσεων, πασσαλώσεων, αναπασ-σαλώσεων εγκατάστασης χωροσταθμικών ασφαλειών (REPERES), που απαιτούνται για την έντεχνη εκτέλεση των εργασιών και δεν αμβιβονται ιδιαίτερα (σύμφωνα με τους λοιπούς Όρους Δημοπράτησης).

1.3.16 Οι δαπάνες λήψης στοιχείων κάθε είδους για τις ανάγκες του έργου, όπως υπαρχόντων τεχνικών έργων και λοιπών εγκαταστάσεων που θα συναντηθούν στο χώρο του έργου, η λήψη επιμετρητικών στοιχείων από κοινού με τον Επιβλέποντα Μηχανικό και η σύνταξη (από τον Ανάδοχο) των επιμετρητικών σχεδίων και των επιμετρήσεων που θα τα υποβάλει για αρμόδιο έλεγχο. Επίσης η επαλήθευση των στοιχείων εδάφους με επί τόπου μετρήσεις και η παράδοση των στοιχείων του εδάφους σε δισκέτα Η/Υ, σε ψηφιακή μορφή.

1.3.17 Η δαπάνη σύνταξης των πινάκων αναπτυγμάτων οπλισμού και των καταλόγων οπλισμού οι οποίοι θα πρέπει να υποβάλλονται έγκαιρα για έλεγχο στην Υπηρεσία, η δαπάνη προσαρμογής των στοιχείων της μελέτης στις επί τόπου συνθήκες (προσαρμογή λεπτομερειών) και η δαπάνη σύνταξης κατασκευαστικών σχεδίων με την ένδειξη "όπως κατασκευάσθηκε".

1.3.18 Οι δαπάνες σύνταξης σχεδίων κ.λπ. των εντοπιζομένων με τις διερευνητικές τομές ή κατά την εκτέλεση εργασιών δικτύων Ο.Κ.Ω., ή άλλων έργων και εμποδίων, καθώς και οι δαπάνες έκδοσης των σχετικών αδειών και οι εργασίες που αφορούν τους Οργανισμούς Κοινής Ωφελείας ή άλλους συναρμόδιους φορείς, εκτός αν αναφέρονται διαφορετικά στα άρθρα του Τιμολογίου.

1.3.19 Οι δαπάνες των κάθε είδους αντλήσεων μέχρι ύψους 30 cm, για την αντιμετώπιση όλων των επιφανειακών, υπογείων και πηγαίων νερών, εκτός αν αναφέρεται διαφορετικά στα άρθρα του Τιμολογίου.

1.3.20 Η τοποθέτηση ενημερωτικών πινακίδων με τα βασικά στοιχεία του έργου, σύμφωνα με τις υποδείξεις της Υπηρεσίας, καθώς και η εκτύπωση πληροφοριακού υλικού, για το κοινό, με ενημερωτικά στοιχεία ως προς το έργο.

1.3.21 Οι δαπάνες διατήρησης, κατά την περίοδο της κατασκευής, του χώρου του έργου καθαρού και απαλλαγμένου από ξένα προς το έργο αντικείμενα, προϊόντα εκσκαφών κ.λπ. και η απόδοση, μετά το τέλος των εργασιών, του χώρου καθαρού και ελεύθερου από οποιοσδήποτε κατασκευές και εμπόδια.

1.3.22 Οι δαπάνες για δικαιώματα χρησιμοποίησης κατοχυρωμένων μεθόδων, ευρεσιτεχνικών εφευρέσεων κ.λπ. με οποιονδήποτε τρόπο, για την έντεχνη εκτέλεση των εργασιών.

1.3.23 Οι δαπάνες για την δημιουργία πρόσβασης και κάθε είδους προσπελάσεων στα διάφορα τμήματα του έργου, για την κατασκευή των δαπέδων εργασίας και γενικά για κάθε βοηθητική κατασκευή που θα απαιτηθεί σε οποιοδήποτε στάδιο εργασιών, περιλαμβανομένων και των δαπανών για την αποξήλωση και απομάκρυνσή τους.

1.3.24 Οι δαπάνες για την πρόληψη αλλά και την αποκατάσταση ζημιών σε έργα και εγκαταστάσεις που οφείλονται σε υπαιτιότητα του Αναδόχου.

1.3.25 Οι δαπάνες διάθεσης γραφείων και λοιπών ευκολιών στην Υπηρεσία, σύμφωνα με όσα αναφέρονται στους Όρους Δημοπράτησης.

1.3.26 Οι δαπάνες εξασφάλισης αναγκαίων χώρων για την εναπόθεση των εργαλείων, μηχανημάτων κ.λπ.

1.3.27 Οι δαπάνες έκδοσης αδειών, κάθε είδους εργασιών από τις αρμόδιες Δημόσιες Επιχειρήσεις ή και τους Οργανισμούς Κοινής Ωφελείας (Δ.Ε.Κ.Ο. ή Ο.Κ.Ω.) εκτός αν περιγράφεται διαφορετικά στα άρθρα του Τιμολογίου.

1.3.28 Γενικά όλες οι υπόλοιπες ειδικές δαπάνες που βαρύνουν τον Ανάδοχο όπως αυτές αναφέρονται στους υπόλοιπους Όρους Δημοπράτησης του έργου.

1.4 Στις τιμές μονάδας του Τιμολογίου δεν συμπεριλαμβάνεται το ποσοστό για Γενικά Έξοδα (Γ.Ε.) για πάσης φύσης βάρη ή υποχρεώσεις του Αναδόχου, όπως και για Όφελος αυτού (Ο.Ε.) δηλαδή για τις δαπάνες επιστάσιες, δαπάνες σήμανσης εργοταξίων και για τις κάθε είδους κρατήσεις, φόρους, δασμούς, ασφάλιστρα, τέλη, συμβολαίων, συμφωνητικών, αποδείξεων, πιστοποιήσεων πληρωμών, κ.λπ. για τόκους και κεφαλαίων κίνησης, για δαπάνες εγγυητικών επιστολών και λοιπών εγγυήσεων, για δαπάνες ασφαλειών, τις κάθε είδους μετακινήσεις του εργατοτεχνικού και λοιπού προσωπικού, για πρόσθετες δαπάνες λόγω δυσχερειών και εμποδίων κάθε είδους, για τα διοικητικά έξοδα, τη λειτουργία γραφείων κ.λπ. και γενικά τα επισφαλή έξοδα, από δυσχέρειες κάθε είδους που έχουν ή δεν έχουν προβλεφθεί, που όπως αναφέρεται στην αρχή της παραγράφου αυτής, συμπεριλαμβάνονται στο ποσοστό των Γενικών Εξόδων του Αναδόχου.

Το ποσοστό αυτό, ενιαίο για όλες τις εργασίες και σε οποιαδήποτε θέση των έργων, καθορίζεται σε δέκα οκτώ στα εκατό (18%) ως προς τις τιμές του Τιμολογίου

1.5 Ο Φόρος Προστιθέμενης Αξίας (Φ.Π.Α.) επί των Τιμολογίων του Αναδόχου επιβαρύνει τον Κύριο του Έργου.

2 ΓΕΝΙΚΟΙ ΚΑΙ ΕΙΔΙΚΟΙ ΟΡΟΙ ΤΡΟΠΟΥ ΕΠΙΜΕΤΡΗΣΗΣ ΤΩΝ ΕΡΓΑΣΙΩΝ ΤΟΥ ΠΑΡΟΝΤΟΣ ΤΙΜΟΛΟΓΙΟΥ

2.1 ΓΕΝΙΚΟΙ ΟΡΟΙ

2.1.1 Η επιμέτρηση των εργασιών γίνεται είτε βάσει των σχεδίων των εγκεκριμένων μελετών είτε βάσει μετρήσεων και των συντασσόμενων με τη βοήθειά τους επιμετρητικών σχεδίων και πινάκων, λαμβανομένων υπόψη των έγγραφων εντολών της Υπηρεσίας και των τυχόν οριζομένων ανοχών.

2.1.2 Η Υπηρεσία δικαιούται να ελέγξει το σύνολο ή μέρος του Έργου, κατά την κρίση της, προκειμένου να επιβεβαιώσει την ορθότητα των επιμετρητικών στοιχείων που υποβάλει ο Ανάδοχος. Ο Ανάδοχος υποχρεούται με δική του δαπάνη να διαθέσει τον απαιτούμενο εξοπλισμό και προσωπικό για την υποστήριξη της Υπηρεσίας στην διεξαγωγή του εν λόγω ελέγχου.

2.1.3 Η πληρωμή των εργασιών γίνεται βάσει της πραγματικής ποσότητας κάθε εργασίας, επιμετρούμενης ως ανωτέρω με κατάλληλη μονάδα μέτρησης, επί την τιμή μονάδας της εργασίας, όπως αυτή καθορίζεται στο παρόν Περιγραφικό Τιμολόγιο.

2.1.4 Ειδικότερα για κάθε εργασία, ο τρόπος και η μονάδα επιμέτρησης, καθώς και ο τρόπος πληρωμής καθορίζονται στις αντίστοιχες παραγράφους των παρακάτω ΕΙΔΙΚΩΝ ΟΡΩΝ και των επί μέρους εργασιών του παρόντος Τιμολογίου.

2.1.5 Αν το περιεχόμενο ενός επιμέρους άρθρου του παρόντος Τιμολογίου, που αναφέρεται σε μια τιμή μονάδας, ορίζει ότι η εν λόγω τιμή αποτελεί πλήρη αποζημίωση για την ολοκλήρωση των εργασιών του συγκεκριμένου άρθρου, τότε οι ίδιες επιμέρους εργασίες δεν θα επιμετρώνται ούτε θα πληρώνονται στο πλαίσιο κανενός άλλου άρθρου που εμφανίζεται στο Τιμολόγιο.

2.2 ΕΙΔΙΚΟΙ ΟΡΟΙ

2.2.1 ΧΩΜΑΤΟΥΡΓΙΚΕΣ ΕΡΓΑΣΙΕΣ

Κατάταξη εδαφών ως προς την εκσκαψιμότητα

* Ως "χαλαρά εδάφη" χαρακτηρίζονται οι φυτικές γαίες, η ιλύς, η τύρφη και λοιπά εδάφη που έχουν προέλθει από επιχωματώσεις με ανομοιογενή υλικά.

* Ως "γαίες και ημίβραχος" χαρακτηρίζονται τα αργιλικά, αργιλοαμμώδη ή αμμοχαλικώδη υλικά, καθώς και μίγματα αυτών, οι μάργες, τα μετρίως τσιμεντωμένα (cemented) αμμοχάλικα, ο μαλακός, κατακερματισμένος ή αποσπασμένος βράχος, και γενικά τα εδάφη που μπορούν να εκσκαφθούν αποτελεσματικά με συνήθη εκσκαπτικά μηχανήματα (εκσκαφείς ή προωθητές), χωρίς να είναι απαραίτητη η χρήση εκρηκτικών υλών ή κρουστικού εξοπλισμού.

* Ως "βράχος" χαρακτηρίζεται το συμπαγές πέτρωμα που δεν μπορεί να εκσκαφθεί εάν δεν χαλαρωθεί προηγουμένως με εκρηκτικές ύλες, διογκωτικά υλικά ή κρουστικό εξοπλισμό (λ.χ. αερόσφυρες ή υδραυλικές σφύρες). Στην κατηγορία του "βράχου" περιλαμβάνονται και μεμονωμένοι ογκόλιθοι μεγέθους πάνω από 0,50 m³.

* Ως "σκληρά γρανιτικά" και "κροκαλοπαγή" χαρακτηρίζονται οι συμπαγείς σκληροί βραχώδεις σχηματισμοί από πυριγενή πετρώματα και οι ισχυρώς τσιμεντωμένες κροκάλες ή αμμοχάλικα, θλιπτικής αντοχής μεγαλύτερης των 150 MPa. Η εκσκαφή των σχηματισμών αυτών είναι δυσχερής (δεν αναμοχλεύονται με το ήπιον των προωθητών ισχύος 300 HP, η δε απόδοση των υδραυλικών σφυρών είναι μειωμένη)

2.2.2. ΧΡΩΜΑΤΙΣΜΟΙ

Οι εργασίες χρωματισμών επιμετρώνται σε τετραγωνικά μέτρα (m²) επιφανειών ή σε μέτρα μήκους (m) γραμμικών στοιχείων ορισμένων λοιπών διαστάσεων, πλήρως περαιωμένων, ανά είδος χρωματισμού που εμφανίζεται στο Τιμολόγιο. Από τις επιφάνειες αφαιρείται κάθε άνοιγμα, οπή ή κενό και από τα γραμμικά στοιχεία κάθε ασυνέχεια που δεν χρωματίζεται ή χρωματίζεται με άλλο είδος χρωματισμού. Η εφαρμογή συντελεστών θα γίνεται όπως ορίζεται παρακάτω, ενώ η αντιδιαβρωτική προστασία των σιδηρών επιφανειών επιμετράται ανά kg βάρους των σιδηρών κατασκευών, εκτός εάν αναφέρεται διαφορετικά.

Η (οι) ποσότητα (-ες) των εργασιών που εκτελέστηκαν ικανοποιητικά, όπως αυτή (-ες) επιμετρήθηκε (-αν) σύμφωνα με τα ανωτέρω και εγκρίθηκε (-αν) από την Υπηρεσία, θα πληρώνεται (-νται) σύμφωνα με την παρούσα παράγραφο για τα διάφορα είδη χρωματισμών. Η (οι) τιμή (-ές) μονάδας θα αποτελεί (-ούν) πλήρη αποζημίωση για τα όσα ορίζονται στην ανωτέρω παράγραφο «Ειδικόί όροι» του παρόντος άρθρου, καθώς και για κάθε άλλη δαπάνη που είναι αναγκαία σύμφωνα με τα οριζόμενα στο άρθρο «Γενικοί Όροι».

Όλες οι τιμές όλων των κατηγοριών χρωματισμών του παρόντος τιμολογίου αναφέρονται σε πραγματική χρωματιζόμενη επιφάνεια και σε ύψος από το δάπεδο εργασίας μέχρι 5,0 m. Οι τιμές για χρωματισμούς που εκτελούνται σε ύψος μεγαλύτερο, δίνονται σε αντίστοιχα άρθρα του παρόντος τιμολογίου, τα οποία ισχύουν γενικά όταν η δαπάνη των ικριωμάτων δεν πληρώνεται με άλλο άρθρο του Τιμολογίου που αφορά προηγούμενες εργασίες (π.χ. επιχρίσματα) ή όταν τα ικριώματα πληρώνονται ιδιαίτερως.

Οι πρόσθετες τιμές χρωματισμών καταβάλλονται εφ' άπαξ για την ίδια επιφάνεια άσχετα με τις εργασίες προπαρασκευής και ανακαίνισης ή χρωματισμού, που εκτελούνται στην ίδια επιφάνεια και πληρώνονται με τις ιδιαίτερες τιμές τους.

Σε όλες τις τιμές εργασιών χρωματισμών περιλαμβάνονται οι αναμίξεις των χρωμάτων, οι δοκιμαστικές βαφές για έγκριση των χρωμάτων από την Επίβλεψη, τα κινητά ικριώματα τα οποία θα κατασκευάζονται σύμφωνα με τα καθοριζόμενα με τις ισχύουσες διατάξεις περί ασφαλείας του ασχολούμενου στις οικοδομικές εργασίες εργατοτεχνικού προσωπικού, και η εργασία αφαίρεσης και επανατοποθετήσεως στοιχείων (π.χ. στοιχείων κουφωμάτων κλπ) στις περιπτώσεις που απαιτείται ή επιβάλλεται η εκτέλεση των χρωματισμών να γίνει χωρίς αυτά να είναι στη θέση τους.

Όταν πρόκειται για κουφώματα και κιγκλιδώματα τα οποία χρωματίζονται εξ' ολοκλήρου, η επιμετρούμενη επιφάνεια των χρωματισμών υπολογίζεται ως το γινόμενο της απλής συμβατικής επιφάνειας κατασκευαζόμενου κουφώματος (βάσει των εξωτερικών διαστάσεων του τετράζυλου ή τριζυλου) ή της κατεχόμενης από μεταλλική θύρα ή κιγκλιδωμά πλήρους, απλής επιφάνειας, επί συμβατικό συντελεστή ο οποίος ορίζεται παρακάτω:

α/α	Είδος	Συντελεστής
1.	Θύρες ταμπλαδωτές ή πρεσσαριστές πλήρεις ή με υαλοπίνακες οι οποίοι καλύπτουν λιγότερο από το 50% του ύψους κάσας θύρας.	
	α) με κάσα καδρόνι (ή 1/4 πλίνθου)	2,30
	β) με κάσα επί δρομικού τοίχου	2,70
	γ) με κάσα επί μπατικού τοίχου	3,00
2.	Υαλόθυρες ταμπλαδωτές ή πρεσσαριστές με υαλοπίνακες που καλύπτουν περισσότερο από το 50% του ύψους κάσας θύρας.	

	α) με κάσσα καδρόνι (ή 1/4 πλίνθου)	1,90	
	β) με κάσσα επί δρομικού τοίχου		2,30
	γ) με κάσσα επί μπατικού τοίχου		3,00
3.	Υαλοστάσια :		
	α) με κάσσα καδρόνι (ή 1/4 πλίνθου)	1,00	
	β) με κάσσα επί δρομικού τοίχου		1,40
	γ) με κάσσα επί μπατικού	1,80	
	δ) παραθύρων ρολλών		1,60
	ε) σιδερένια		1,00
4.	Παράθυρα με εξώφυλλα οιοδήποτε τύπου (χωρικού, γαλλικού, γερμανικού) πλην ρολλών.	3,70	
5.	Ρολλά ξύλινα, πλαίσιο και πήχεις βάσει των εξωτερικών διαστάσεων σιδηρού πλαισίου		2,60
6.	Σιδερένιες θύρες :		
	α) με μία πλήρη επένδυση με λαμαρίνα		2,80
	β) με επένδυση με λαμαρίνα και στις δύο πλευρές		2,00
	γ) χωρίς επένδυση με λαμαρίνα (ή μόνον με ποδιά)	1,00	
	δ) με κινητά υαλοστάσια, κατά τα λοιπά ως γ	1,60	
7.	Προπετάσματα σιδηρά :		
	α) ρολλά από χαλυβδολαμαρίνα		2,50
	β) ρολλά από σιδηρόπλεγμα	1,00	
	γ) πτυσσόμενα (φουσαρμόνικας)		1,60
8.	Κιγκλιδώματα ξύλινα ή σιδηρά :		
	α) απλού ή συνθέτου σχεδίου		1,00
	β) πολυσυνθέτου σχεδίου		1,50
9.	Θερμαντικά σώματα :		
	Πραγματική χρωματιζόμενη επιφάνεια βάσει των Πινάκων συντελεστών των εργοστασίων κατασκευής των θερμαντικών σωμάτων		

2.2.3 ΜΑΡΜΑΡΙΚΑ

1. Τα συνήθη μάρμαρα που απαντώνται στον Ελλαδικό χώρο είναι τα ακόλουθα, κατά πηγή προέλευσης και σκληρότητα

ΜΑΛΑΚΑ : συνηθισμένης φθοράς και εύκολης κατεργασίας

1	Πεντέλης	Λευκό
2	Κοκκινάρα	Τεφρόν
3	Κοζάνης	Λευκό
4	Αγ. Μαρίνας	Λευκό συνεφώδες
5	Καπανδριτίου	Κιτρινωπό
6	Μαραθώνα	Γκρι
7	Νάξου	Λευκό
8	Αλιβερίου	Τεφρόχρουν -μελανό
9	Μαραθώνα	Τεφρόχρουν - μελανό
10	Βέροιας	Λευκό
11	Θάσου	Λευκό
12	Πηλίου	Λευκό

ΣΚΛΗΡΑ: συνηθισμένης φθοράς και δύσκολης κατεργασίας

1	Ερέτριας	Ερυθρότεφρο
2	Αμαρύνθου	Ερυθρότεφρο
3	Δομβραϊνης Θηβών	Μπεζ
4	Δομβραϊνης Θηβών	Κίτρινο
5	Δομβραϊνης Θηβών	Ερυθρό
6	Στύρων	Πράσινο
7	Λάρισας	Πράσινο
8	Ιωαννίνων	Μπεζ
9	Φαρσάλων	Γκρι
10	Υδρας	Ροδότεφρο πολύχρωμο
11	Διονύσου	Χιονόλευκο

ΕΞΑΙΡΕΤΙΚΩΣ ΣΚΛΗΡΑ: μέτριας φθοράς και δύσκολης κατεργασίας

1	Ιωαννίνων	Ροδόχρουν
2	Χίου	Τεφρό
3	Χίου	Κίτρινο
4	Τήνου	Πράσινο
5	Ρόδου	Μπεζ
6	Αγίου Πέτρου	Μαύρο
7	Βυτίνας	Μαύρο
8	Μάνης	Ερυθρό

μ μ

(. .)

μ

.

μ

μ

μ

μ

(μ): 2,70

(): μ

A.T. : 4

: 22.10.01

μ μ μ

μ , μ μ

μ

: 2226 100%

μ μ μ μ μ

μ

,

μ

μ

.

μ

μ

,

μ

μ

μ

μ

μ

μ

μ

μ

μ

μ

μ

15-02-01-01 "

μ

μ

μ

μ

μ

μ

μ

μ

μ

μ

μ

μ

(m3)

μ

: 28,00 +

μ

(0,21€/m3.km)

34,30

30 x 0,21 = 6,30

30Km (>=5km)

(μ): 34,30

(): μ

A.T. : 7

: 51

μ

: 2921 100%

m

0,25

μ

0,30

m,

μ

μ

μ

μ

C20/25,

μ

0,15

μμ

μ

,

μ

1340,

μ

μ

,

μ

,

μ

.

μ

μ

μ

μ

μ

μ

.

μ

μ

μ

μ

μ

μ

μ

μ

μ

μ

μ

μ

μ

μ

μ

μ

μ

μ

μ

μ

μ

μ

μ

μ

μ

μ

μ

μ

μ

μ

μ

-

μ

μ

μ

μ

:

μ

μ

μ

μ

μ

μ

-

μμ

μ

μ

μ

μ

μ

0,50 m, μ

μ

μ

0,10x0,20 m

μ

μ

C8/10,

μ

μ

μ

μ

μ

μ

μ

650 kg

μ

m3

μμ

μ

μ

μ

μ

μ

μ

.

μ μ

(μ): 9,60
():

A.T. : 8

: 73.16.02 μ μ , 30 cm

: 7316 100%

μ 1338, μ μ 30 cm 3 5 cm,
μ μ 350 kg μ 0,04 m3 2 cm,

μ μ 30 cm.

μ μ (m2).

(μ): 13,50
():

A.T. : 9

: 17.2 μμ μ μ μ

: 7788 100%

μμ (μ , μ μ μ , μ μ , μ

, μ 1424, μ μ

1871, μ μ μ μ 1824 05-04-02-00 " μ

- μ μ μ : μ μ
() μ μ

- μ μ μ μ μ μ

- μ μ / μ μ μ

- μ μμ (- μ)

- μ μ μμ μ μμ μ μ ,

- μ μμ μ μμ μ

μμ μ μ μ μ .

μ μ μ μ μμ μ .

(μ): 19,70
(): μ

A.T. : 10

: 09.4 μ μ μ

: 6541 100%

μ μ μ μ μ μ μ μ 12899-1,

μ μ 05-04-06-00 " μ ()"

- μ μ μ : μ μ ,
- μ
-

μ μ , μ :
μ :
· (-1) 0,90 m
· (-2) μμ 0,90 m
· (-3, -4) 0,60 m
· (-6) 0,65 m
· μ 0,65 m

(μ): 53,70
(μ):

A.T. : 11

: 08.2.1 μ μ 3 (μ μ CE) μ μ

: 6541 100%
μ μ , - 12899-1, -
μ μ 2, 05-04-06-00 " μ ()".
- μ μ μ : μ μ AlMg2
3mm, μ μ μ 2
12899-1 μ , μ μ () μ
μ , μ μ μ
- μ μ μ
- μ μ μ μ μ
- ISO 1461. μ , μ μ
- μ μ μ
-) μ μ μ μ μ
μ μ 3 (μ μ CE). μ μ μ μ
μ μ μ μ

(μ): 156,00
(μ):

A.T. : 12

: 10.1 μ DN 40 mm (1 1/2")

: 2653 100% μ μ , 10255,

10-09-01-00.

02.1 μ 1
 μ (μ)

(μ): **2,30**
 (μ):

A.T. : 23

02.2 μ 2
 : **5210 100%**
 μ , μ , μ , μ , μ , μ ,
 μ , μ , μ , μ , μ , μ ,
 , μ , μ , μ , μ , μ ,

10-09-01-00.

02.2 μ 2
 μ (μ)

(μ): **4,30**
 (μ):

A.T. : 24

02.3 μ 3
 : **5210 100%**
 μ , μ , μ , μ , μ , μ ,
 μ , μ , μ , μ , μ , μ ,
 , μ , μ , μ , μ , μ ,

10-09-01-00.

02.3 μ 3
 μ (μ)

(μ): **7,40**
 (μ):

A.T. : 25

07 μ μ
 : **1710 100%**
 μ , μ , μ , μ , μ , μ ,
 02-07-05-00. μ , μ , μ , μ , μ , μ ,
 μ μ , μ , μ , μ , μ , μ ,
 μ , μ , μ , μ , μ , μ ,
 μ 5 cm , μ , μ , μ , μ , μ ,

μ (m^3)

(μ): **8,50**
 (μ):

μ μ

(μ): 1,50
(): :

A.T. : 30

: 09.4 μ μ μ 2,00 - 4,00 lt

: 5210 100%

2,00 - 4,00 lt, : μ μ

, μ μ μ μ

μ μ
10-05-01-00

μ μ μ
(μ , μ) .

μ μ (μ)

(μ): 1,10
(): :

A.T. : 31

: 09.5 μ μ μ 4,50 - 12,00 lt

: 5210 100%

4,50 - 12,00 lt, : μ μ

, μ μ μ μ

μ μ
10-05-01-00.

μ μ μ
(μ , μ) .

μ μ (μ)

(μ): 1,30
(): :

A.T. : 32

: 02.1.5 μ μ μ μ μ μ

: 5321 100%

μ μ μ (μ μ) , μ
10-06-01-00 . μ μ

μ μ μ μ μ μ

μ μ (μ)

(μ): 0,009
(): :

A.T. : 33

: 03.1 μ μ μ μ μ μ

: 5340 100%

μ μ μ μ μ μ μ μ

μ μ

10-06-03-00.

μ μ

μ

100 g μ

μ μ (μ)

(μ): 0,10
(): :

A.T. : 34

: **05.1**

μ

μ 4 m

: 5362

100%

μ μ

μ

μ

10-06-05-00.

μ

, μ

μ

μ

μ

μ

05. 1

μ μ (μ)

μ 4 m

(μ): 0,40
(): :

A.T. : 35

: **06.1**

μ μ

: 5551

100%

μ μ

μ

μ

μ

, μ

μ

μ

10-06-06-00.

μ

.

μ

, μ

μ

μ μμ (.)

(μ): 180,00
(): :

A.T. : 36

: **08.1.2**

μ μ

μ

: 5390

100%

μ

, μ

μ

μ

μ

(, , μ .),

10-06-07-00.

μ

μ

μ

μ μμ (.)

(μ): 25,00
(): :

μ μ

7,5						44,2	0,347
8,0						50,3	0,395
10,0						78,5	0,617
12,0						113	0,888
14,0						154	1,21
16,0						201	1,58
18,0						254	2,00
20,0						314	2,47
22,0						380	2,98
25,0						491	3,85
28,0						616	4,83
32,0						804	6,31
40,0						1257	9,86

μ μ μ , μ μ , μ :

- μ μ μ μ , μ μ :

- μ μ μ .

- μ (μ , μ (spacers) μ (ISO 15835-2) μ

- μ μ

- (μ (,) μ

- μ μ .

μ μ B500C

μ μμ μ μ μ μ μ μ .

(μ): 1,15

():

Θεσσαλονίκη 30/03/2017

ΟΙ ΜΕΛΕΤΗΤΕΣ

Η ΑΝ. ΠΡΟΪΣΤΑΜΕΝΗ
ΤΟΥ ΤΜΗΜΑΤΟΣ

Η ΠΡΟΪΣΤΑΜΕΝΗ
ΤΗΣ ΔΙΕΥΘΥΝΣΗΣ

ΒΑΣ. ΜΠΑΓΑΣ

ΠΑΣΧ. ΚΑΛΟΜΟΙΡΗ

Μ. ΖΟΥΡΝΑ

ΕΛ. ΣΥΡΑΝΙΔΟΥ

ΑΓΑΘ. ΠΑΡΑΣΚΕΥΟΠΟΥΛΟΣ

ΕΛΛΗΝΙΚΗ ΔΗΜΟΚΡΑΤΙΑ
 ΝΟΜΟΣ ΘΕΣΣΑΛΟΝΙΚΗΣ
 ΔΗΜΟΣ ΘΕΣΣΑΛΟΝΙΚΗΣ
 ΔΙΕΥΘΥΝΣΗ ΒΙΩΣΙΜΗΣ
 ΚΙΝΗΤΙΚΟΤΗΤΑΣ & ΔΙΚΤΥΩΝ
 ΤΜΗΜΑ ΟΔΟΠΟΙΑΣ & ΟΔΙΚΗΣ ΣΗΜΑΝΣΗΣ
 ΑΡ. ΜΕΛΕΤΗΣ: 25/15-03-2017

ΕΡΓΟ : "ΑΝΑΚΑΤΑΣΚΕΥΗ ΚΟΜΒΟΥ ΕΓΝΑΤΙΑΣ -
 3ΗΣ ΣΕΠΤΕΜΒΡΙΟΥ" - Τ.Π.

CPV: 45233120-6

ΠΡΟΫΠΟΛΟΓΙΣΜΟΣ : 126.000,00 €
 Τ.Π. 2017

μ μ -

: 17/07-09-2016 (: 75 46530 - 2), 26/ 04-10-2012 (: 4 81-70)

	μ.		1501- +	(17/07-09-2016)	
μ					
01	1	5,00 m μ	02-04-00-00		
55	2	μ μ			
02	3	μ μ	02-08-00-00		
22.10.01	4	μ μ μ μ	15-02-01-01		
51	7	μ μ	05-02-01-00 *	- -	05-02-01-00
73.16.02	8	μ μ , 30 cm			
17.2	9	μμ μ μ μ			
09.4	10	μ μ μ			
08.2.1	11	μ μ μ μ μ μ 3 (μ μ CE)			
10.1	12	mm (1 1/2") μ DN 40	05-04-07-00 *	μ	05-04-07-00
60.20.20.03	13	ο μ , μ μ (2) , 200 mm (-).			
60.20.20.02	14	ο μ , μ μ (2) , 200 mm (-).			
60.20.50.11	15	μ μ			
60.20.50.01	16	μ			

17PROC001566331 2017-06-21

	μ.		1501- +	(17/07-09-2016)	
μ					
\ 145.3	17	μ μ μ 1" 1,10μ.1. 2" μ			
06	18	μ μ ,	02-07-05-00		
01	19	μ			
02	20	μ	10-05-02-01		
01.4	21	, 4	10-09-01-00		
02.1	22	μ , 1	10-09-01-00		
02.2	23	μ , 2	10-09-01-00		
02.3	24	μ , 3	10-09-01-00		
07	25	μ μ	02-07-05-00		
08	26	μ	02-07-05-00		
10	27	μ	10-05-02-01		
01.1	28	μ 0,30 0,30 0,30 m μ ,	10-05-01-00		
01.2	29	μ 0,50 0,50 0,50 m μ ,	10-05-01-00		
09.4	30	μ μ μ 2,00 - 4,00 lt	10-05-01-00		
09.5	31	μ μ μ 4,50 - 12,00 lt	10-05-01-00		
02.1.5	32	μ μ μ ,	10-06-02-01		
03.1	33	μ	10-06-03-00		
05.1	34	μ μ 4 m	10-06-05-00		
06.1	35	μ μ	10-06-06-00		
08.1.2	36	μ μ μ	10-06-07-00		
01.1.4	37	μ 32 mm () 6 atm, μ	10-08-01-00		
03.1.6	38	, μ μ 2 in μ μ	10-08-01-00		
04.4.2	39	, μ , μ μ 3/4 in	10-08-01-00		
04.8.6	40	2 in , μ , μ μ	10-08-01-00		
04.9.2	41	3/4 in , μ , μ μ	10-08-01-00		

17PROC001566331 2017-06-21

	μ.		1501- +	(17/07-09-2016)	
μ					
05.1.2	42	μ μ , 3/4 in , PN 16 atm,	10-08-01-00		
08.2.6.1	43	μ μ 20 mm μ μ μ μ 33 cm	10-08-01-00		
09.2.13.3	44	, 30 x 40 cm, 4 /			
09.1.1 .6	45	(), 10 atm, μ μ μ μ 1 in	10-08-01-00		
09.2.3 .2	46	μ μ μ 2 μ , μ	10-08-01-00		
. 04.1	47	μ	10-08-01-00		
9.2.3.4	48	μ μ μ			
.10.2.1	49	μ o μ μ			
9.2.14.1	50	μ μ μ μ 50 50 cm, 10cm μ 40 cm	10-06-02-01		
29.2.2	51	μ μ C12/15 , μ	01-01-01-00 *	μ	01-01-01-00
			01-01-02-00		
			01-01-03-00 *	μ	01-01-03-00
			01-01-04-00 *	μ μ	01-01-04-00
			01-01-05-00		
			01-01-07-00		
			01-03-00-00 *	μ	01-03-00-00
			01-04-00-00		
			01-05-00-00		
30.3	52	μ B500C μ μ , x μ	01-02-01-00 *	μ μ	01-02-01-00
μ					

	μ.		1501- +	(17/07-09-2016)	
μ					
661		μ μ			

Θεσσαλονίκη 30/03/2017

ΟΙ ΜΕΛΕΤΗΤΕΣ

**Η ΑΝ. ΠΡΟΪΣΤΑΜΕΝΗ
ΤΟΥ ΤΜΗΜΑΤΟΣ**

**Η ΠΡΟΪΣΤΑΜΕΝΗ
ΤΗΣ ΔΙΕΥΘΥΝΣΗΣ**

ΒΑΣ. ΜΠΑΓΑΣ

ΠΑΣΧ. ΚΑΛΟΜΟΙΡΗ

Μ. ΖΟΥΡΝΑ

ΕΛ. ΣΥΡΑΝΙΔΟΥ

ΑΓΑΘ. ΠΑΡΑΣΚΕΥΟΠΟΥΛΟΣ

ΕΛΛΗΝΙΚΗ ΔΗΜΟΚΡΑΤΙΑ
 ΝΟΜΟΣ ΘΕΣΣΑΛΟΝΙΚΗΣ
 ΔΗΜΟΣ ΘΕΣΣΑΛΟΝΙΚΗΣ
 ΔΙΕΥΘΥΝΣΗ ΒΙΩΣΙΜΗΣ
 ΚΙΝΗΤΙΚΟΤΗΤΑΣ & ΔΙΚΤΥΩΝ
 ΤΜΗΜΑ ΟΔΟΠΟΙΑΣ & ΟΔΙΚΗΣ ΣΗΜΑΝΣΗΣ
 ΑΡ. ΜΕΛΕΤΗΣ: 25/15-03-2017

ΕΡΓΟ : "ΑΝΑΚΑΤΑΣΚΕΥΗ ΚΟΜΒΟΥ ΕΓΝΑΤΙΑΣ -
 3ΗΣ ΣΕΠΤΕΜΒΡΙΟΥ" - Τ.Π.

CPV: 45233120-6

ΠΡΟΫΠΟΛΟΓΙΣΜΟΣ : 126.000,00 €
 Τ.Π. 2017

A/A		..		M	
[1]	[2]	[3]	[4]	[5]	[6]
1.					
1	μ 5,00 m	1	01	m3	230,00
2	μ μ	2	55	kg	500,00
3	μ μ . . .	3	02	m3	20,00
4	μ μ μ μ μ μ	4	22.10.01	m3	35,00
2.					
1	C12/15 μ μ μ μ	51	29.2.2	m3	195,00
2	μ	7	51	m	235,00
3	μ μ μ 30 cm	8	73.16.02	m2	200,00
4	μ μ μ , x μ μ B500C	52	30.3	kg	1.251,00
3.					
1	μμ μ μ μ	9	17.2	m2	750,00
2	μ μ μ	10	09.4		2,00
3	μ μ 3 (μ μ CE) μ μ	11	08.2.1	m2	1,30
4	μ DN 40 mm (1 1/2")	12	10.1		3,00
5	ο μ μ μ (2) , 200 mm (-).	13	60.20.20.03		1,00
6	ο μ μ μ (2) , 200 mm (-).	14	60.20.20.02		4,00
7	μ μ	15	60.20.50.11		2,00
8	μ	16	60.20.50.01		2,00
9	μ μ 1" μ μ 1,10μ.1. 2" μ μ	17	\ 145.3		110,00
4.					
4.1.					
1	μ μ μ	18	06	m3	280,00
2	μ	19	01	.	0,28
3	μ	20	02	m3	2,10
4.2.					
1	, 4	21	01.4		22,00
2	μ , 1	22	02.1		875,00
3	μ , 2	23	02.2		472,00
4	μ , 3	24	02.3		612,00

17PROC001566331 2017-06-21

A/A		..		M	
[1]	[2]	[3]	[4]	[5]	[6]
5	μ μ	25	07	m3	70,00
6	μ	26	08	m3	210,00
7	μ	27	10	m3	2,10
4.3.					
1	μ μ , 0,30 0,30 0,30	28	01.1		1.959,00
2	μ μ , 0,50 0,50 0,50	29	01.2		22,00
3	μ μ μ 2,00 - 4,00 lt	30	09.4		1.959,00
4	μ μ μ 4,50 - 12,00 lt	31	09.5		22,00
4.4.					
1	μ μ , μ μ	32	02.1.5		5.943,00
2	μ	33	03.1		1.981,00
3	μ μ 4 m	34	05.1		1.981,00
4	μ μ	35	06.1	.	0,56
5	μ μ	36	08.1.2	.	0,56
4.5.					
1	() 6 atm, μ μ 32 mm	37	01.1.4	m	25,00
2	μ 2 in μ μ , μ	38	03.1.6	m	18,00
3	, μ , μ μ 3/4 in	39	04.4.2		1,00
4	, μ , μ μ 2 in	40	04.8.6		2,00
5	, μ , μ μ 3/4 in	41	04.9.2		2,00
6	, , , PN 16 atm, μ μ 3/4 in	42	05.1.2		2,00
7	20 mm μ μ μ μ μ 33 cm	43	08.2.6.1	m	450,00
8	μ (μ 1 in), 10 atm, , μ μ μ	45	09.1.1 .6		2,00
9	μμ μ , μ 2	46	09.2.3 .2		1,00
10	, 30 x 40 cm, 4 /	44	09.2.13.3		1,00
11	μ	47	. 04.1	'	1,00
12	μμ μ	48	9.2.3.4	μ.	1,00
13	μ o μ μ	49	.10.2.1	'	1,00

17PROC001566331 2017-06-21

A/A		..		M .	
[1]	[2]	[3]	[4]	[5]	[6]
14	50 50 cm, 40 cm μ 10cm μ μ μμ	50	9.2.14.1		1,00

Θεσσαλονίκη 30/03/2017

ΟΙ ΜΕΛΕΤΗΤΕΣ

**Η ΑΝ. ΠΡΟΪΣΤΑΜΕΝΗ
ΤΟΥ ΤΜΗΜΑΤΟΣ**

**Η ΠΡΟΪΣΤΑΜΕΝΗ
ΤΗΣ ΔΙΕΥΘΥΝΣΗΣ**

ΒΑΣ. ΜΠΑΓΑΣ

ΠΑΣΧ. ΚΑΛΟΜΟΙΡΗ

Μ. ΖΟΥΡΝΑ

ΕΛ. ΣΥΡΑΝΙΔΟΥ

ΑΓΑΘ. ΠΑΡΑΣΚΕΥΟΠΟΥΛΟΣ

**ΕΛΛΗΝΙΚΗ
ΔΗΜΟΚΡΑΤΙΑ
ΔΗΜΟΣ
ΘΕΣΣΑΛΟΝΙΚΗΣ**

Τίτλος έργου:

**"ΑΝΑΚΑΤΑΣΚΕΥΗ ΚΟΜΒΟΥ ΕΓΝΑΤΙΑΣ - 3ΗΣ
ΣΕΠΤΕΜΒΡΙΟΥ" - Τ.Π.**

Προϋπολογισμός έργου: **126.000,00 €**

Φορέας Υλοποίησης: Δήμος Θεσσαλονίκης

ΕΙΔΙΚΗ ΣΥΓΓΡΑΦΗ ΥΠΟΧΡΕΩΣΕΩΝ

Άρθρο 1ο: Γενικά

1.1 Η παρούσα Ειδική Συγγραφή Υποχρεώσεων (Ε.Σ.Υ.) περιλαμβάνει τους ειδικούς συμβατικούς όρους, με βάση τους οποίους, σε συνδυασμό με τα στοιχεία της μελέτης και με τους όρους των λοιπών Τευχών Δημοπράτησης, ο Ανάδοχος που θα αναδειχθεί, θα εκτελέσει όλες τις απαιτούμενες εργασίες, για την κατασκευή του έργου **"ΑΝΑΚΑΤΑΣΚΕΥΗ ΚΟΜΒΟΥ ΕΓΝΑΤΙΑΣ - 3ΗΣ ΣΕΠΤΕΜΒΡΙΟΥ" - Τ.Π.**, σύμφωνα με τα σχέδια των εγκεκριμένων μελετών.

1.2 Η μελέτη του έργου εγκρίθηκε με την υπ' αρ. _____ Απόφαση του Δημοτικού Συμβουλίου κατά την _____ συνεδρίαση του.

1.3 Η παρούσα Ειδική Συγγραφή Υποχρεώσεων περιλαμβάνει τους ειδικούς συμβατικούς όρους, που τίθενται από τα ιδιαίτερα χαρακτηριστικά και τις απαιτήσεις του υπόψη έργου. Για τα θέματα που δεν αναφέρονται στην παρούσα ισχύουν απολύτως οι όροι της Διακήρυξης.

1.4 Οι διαγωνιζόμενοι θα πρέπει να λάβουν υπόψη τους ότι υφίσταται πλήρες τεύχος μελέτης το οποίο είναι στη διάθεσή τους, και συνεπώς ουδεμία ουσιώδης παρέκκλιση από την μελέτη πρόκειται να επέλθει στο στάδιο κατασκευής του έργου.

1.5 Τα είδη και οι ποσότητες όλων των εργασιών του έργου περιέχονται στον προϋπολογισμό της μελέτης που ανέρχεται στο ποσό των **εκατόν είκοσι έξι χιλιάδων ευρώ (126.000,00 €)**, με τα απρόβλεπτα, τα απολογιστικά, την αναθεώρηση και το Φ.Π.Α.

Άρθρο 2ο: Ορισμοί - Επεξηγήσεις

Παρατίθενται οι ακόλουθοι ορισμοί:

«Συντονιστής για θέματα ασφάλειας και υγείας κατά την εκτέλεση του έργου»	Κάθε φυσικό ή νομικό πρόσωπο στο οποίο ο εργολάβος ολόκληρου του έργου, αναθέτει τα καθήκοντα που προβλέπονται στη παράγραφο 3 του άρθρου 6 του Π.Δ. 305/96.
---	--

«Ημέρες»	Οπουδήποτε χρησιμοποιείται στην παρούσα Ε.Σ.Υ. ο όρος “ημέρες”, νοούνται πάντοτε οι ημερολογιακές ημέρες.
«Χρονοδιάγραμμα»	Το Χρονοδιάγραμμα στο οποίο αναγράφονται οι τμηματικές και η τελική προθεσμία ολοκλήρωσης του έργου σε ημερολογιακές ημέρες. Το αρχικό Χρονοδιάγραμμα Κατασκευής, που υποβάλλεται από τον Ανάδοχο κατά την υπογραφή της Σύμβασης, εξειδικεύεται μέσα σε 10 ημέρες, συμπληρώνεται και οριστικοποιείται ως προς τα ενδιάμεσα στάδια, και μετά την έγκρισή του από τη Διευθύνουσα Υπηρεσία, αποτελεί στοιχείο του Προγράμματος Ποιότητας του Έργου (ΠΠΕ).
«Κανονισμοί, Πρότυπα, Κώδικες, Προδιαγραφές»	Οποιαδήποτε αναφορά σε Κανονισμούς, Πρότυπα, Κώδικες ή Προδιαγραφές αφορά στην πιο πρόσφατη έκδοσή τους και δημοσίευση που ισχύει την ημερομηνία υπογραφής της Σύμβασης.
«Έργο»	Το σύνολο των εργασιών όπως φαίνονται στα σχέδια, στις τεχνικές περιγραφές και προδιαγραφές και τα λοιπά συμβατικά τεύχη, για την ολοκλήρωση και παράδοση του έργου.
«Εργοτάξιο, Τόπος των Εργασιών»	Ο τόπος εκτέλεσης του έργου, δηλαδή η περικλειόμενη περιοχή μεταξύ των οδών
«Αντίκλητος ή Νόμιμος Εκπρόσωπος του Αναδόχου»	Το φυσικό πρόσωπο που αντιπροσωπεύει τον Ανάδοχο σε κάθε συναλλαγή του με τον Εργοδότη σχετικά με το Έργο. Ο Ανάδοχος μπορεί οποτεδήποτε να αντικαθιστά τον Εκπρόσωπό του. Η αντικατάσταση ισχύει, έναντι του Εργοδότη, από την έγγραφη γνωστοποίησή της σ' αυτόν.
«Μηχανικός (ή επί τόπου του έργου εκπρόσωπος) του Αναδόχου»	Ο διπλωματούχος Μηχανικός, προϊστάμενος του εργοταξίου.

Άρθρο 3ο: Ισχύουσες διατάξεις

3.1 Η δημοπράτηση και εκτέλεση των έργων του Ο.Τ.Α. διέπεται από τις ακόλουθες διατάξεις:

- Ο Ν. 4412/2016 «Δημόσιες Συμβάσεις Έργων, Προμηθειών και Υπηρεσιών

(προσαρμογή στις Οδηγίες 2014/24/ΕΕ και 2014/25/ΕΕ)»

- Ο Ν. 3669/08, άρθρα 80 – 100, «Κύρωση της Κωδικοποίησης της νομοθεσίας κατασκευής δημοσίων έργων» (ΚΔΕ), όπως τροποποιήθηκε από το Ν. 4070/2012 «Ρυθμίσεις ηλεκτρονικών επικοινωνιών, Μεταφορών, Δημοσίων Έργων και άλλες διατάξεις».
- Ο Ν. 4314/2014 «Α) Για τη διαχείριση, τον έλεγχο και την εφαρμογή αναπτυξιακών παρεμβάσεων για την προγραμματική περίοδο 2014–2020, Β) Ενσωμάτωση της Οδηγίας 2012/17 του Ευρωπαϊκού Κοινοβουλίου και του Συμβουλίου της 13ης Ιουνίου 2012 (ΕΕ L 156/16.6.2012) στο ελληνικό δίκαιο, τροποποίηση του Ν. 3419/2005 (Α' 297) και άλλες διατάξεις»,
- Ο Ν. 3614/07 «Διαχείριση, έλεγχος και εφαρμογή αναπτυξιακών παρεμβάσεων για την προγραμματική περίοδο 2007-2013» , όπως τροποποιήθηκε και ισχύει σήμερα.
- Ο Ν. 4278/2014 και ειδικότερα το άρθρο 59 «Άρση περιορισμών συμμετοχής εργοληπτικών επιχειρήσεων σε δημόσια έργα»,
- Ο Ν. 4270/2014 Αρχές δημοσιονομικής διαχείρισης και εποπτείας (ενσωμάτωση της Οδηγίας 2011/85/ΕΕ) – δημόσιο λογιστικό και άλλες διατάξεις», όπως ισχύει
- Οι διατάξεις Ν. 1642/86 για το Φ.Π.Α. (Φ.Ε.Κ. Α' 25/86) και
- Ο Ν. 3852/10 – «Νέα αρχιτεκτονική της Αυτοδιοίκησης και της Αποκεντρωμένης Διοίκησης – Πρόγραμμα Καλλικράτης»
- Ο Ν. 4071/12 – «Ρυθμίσεις για την τοπική ανάπτυξη, την αυτοδιοίκηση και την αποκεντρωμένη διοίκηση – Ενσωμάτωση Οδηγίας 2009/50/ΕΚ»,
- Ο Ν. 4250/2014 «Διοικητικές Απλουστεύσεις - Καταργήσεις, Συγχωνεύσεις Νομικών Προσώπων και Υπηρεσιών του Δημοσίου Τομέα-Τροποποίηση Διατάξεων του π.δ. 318/1992 (Α'161) και λοιπές ρυθμίσεις» (Α' 74) και ειδικότερα το άρθρο 1 αυτού,
- Το άρθρο 26 του Ν. 4024/2011 (Α 226) «Συγκρότηση συλλογικών οργάνων της διοίκησης και ορισμός των μελών τους με κλήρωση»,
- Ο Ν. 3861/2010 «Ενίσχυση της διαφάνειας με την υποχρεωτική ανάρτηση νόμων και πράξεων των κυβερνητικών, διοικητικών και αυτοδιοικητικών οργάνων στο διαδίκτυο "Πρόγραμμα Διαύγεια" και άλλες διατάξεις».
- Οι σε εκτέλεση των ανωτέρω διατάξεων εκδοθείσες κανονιστικές πράξεις (εφόσον δεν περιλαμβάνονται στην κωδικοποίηση), καθώς και λοιπές διατάξεις που αναφέρονται ρητά ή απορρέουν από τα οριζόμενα στα συμβατικά τεύχη της παρούσας εργολαβίας και γενικότερα κάθε διάταξη (Νόμος, Π.Δ., Υ.Α.) και ερμηνευτική εγκύκλιος που διέπει την

ανάθεση και εκτέλεση του έργου της παρούσας σύμβασης, έστω και αν δεν αναφέρονται ρητά παραπάνω.

3.2 Συμβατικά στοιχεία που δεν είναι προσαρτημένα στη Σύμβαση, αλλά αναγνωρίζονται αμοιβαία ότι ισχύουν είναι:

1) Οι ισχύοντες Πολεοδομικοί Κανονισμοί (π.χ. Νέος Οικοδομικός Κανονισμός, Κτιριοδομικός Κανονισμός, Κανονισμός για τη μελέτη και εκτέλεση έργων από οπλισμένο σκυρόδεμα κ.λπ.)

2) Ο Κανονισμός Τεχνολογίας Σκυροδέματος (Υλικά – Παρασκευή & Έλεγχος Σκυροδέματος) που εγκρίθηκε με την απόφαση Δ14/19164/97 Υπουργού ΠΕ.ΧΩ.ΔΕ.

3) Ο Νέος Κανονισμός για τη μελέτη και κατασκευή έργων από σκυρόδεμα που εγκρίθηκε αρχικά με την Δ11ε/0/30123/21-10-91 (ΦΕΚ 1068 Β'/91) και τροποποιήθηκε μεταγενέστερα με την Δ17α/116/4/ΦΝ 429/18-10-00 (ΦΕΚ 1329 Β'/6-11-00) απόφαση του Υ.ΠΕ.ΧΩ.Δ.Ε. και ο Αντισεισμικός Κανονισμός που εγκρίθηκε με την Δ17α/141/3/ΦΝ/275/15-12-99 (ΦΕΚ Β 2184/20-12-99) απόφαση του Υ.ΠΕ.ΧΩ.Δ.Ε.

4) Το Π.Δ. 778/80 «Περί μέτρων ασφαλείας κατά την εκτέλεση οικοδομικών εργασιών»

5) Το Ν. 1568/85 «Υγιεινή και ασφάλεια των εργαζομένων»

6) Το Π.Δ. 1073/81 «Περί μέτρων ασφαλείας κατά την εκτέλεση εργασιών σε εργοτάξια οικοδομών και πάσης φύσεως έργων αρμοδιότητας Πολιτικού Μηχανικού»

7) Το Π.Δ. 305/96 «Ελάχιστες προδιαγραφές ασφάλειας και υγείας που πρέπει να εφαρμόζονται στα προσωρινά ή κινητά εργοτάξια σε συμμόρφωση προς την οδηγία 92/57/ΕΟΚ»

8) Ο Ν. 3850/2010 «Κύρωση του Κώδικα νόμων για την υγεία και την ασφάλεια των εργαζομένων»

9) Οι τοπικές δεσμεύσεις (π.χ. αγωγοί και ιστοί των Ο.Κ.Ω.).

10) Ο Κώδικας Οδικής Κυκλοφορίας και οι σχετικές διατάξεις.

11) Τα εγκεκριμένα ενιαία Τιμολόγια του άρθρου 17 παρ. 4 του Ν. 3669/08 (ΚΔΕ) (ΝΑΟΙΚ, ΝΑΟΔΟ, ΝΑΠΡΣ, ΝΑΥΔΡ) καθώς και τα ισχύοντα (ΑΤΗΕ, ΗΛΜ κλπ.).

12) Τα Δελτία Διαπίστωσης Τιμών της Επιτροπής Διαπίστωσης Τιμών Δημοσίων Έργων σε ό,τι αφορά τα ημερομίσθια του εργατοτεχνικού προσωπικού, προκειμένου να υπολογισθούν τιμές συμπληρωματικών εργασιών και δεν περιλαμβάνονται στο Παράρτημα Τιμολογίου ή να πληρωθούν εργασίες που γίνονται απολογιστικά.

13) Π.Δ. 334/94 «Προϊόντα δομικών κατασκευών», με σκοπό την προσαρμογή της Ελληνικής Νομοθεσίας προς την οδηγία του Συμβουλίου των Ευρωπαϊκών Κοινοτήτων

89/106/ΕΟΚ για την προσέγγιση των νομοθετικών, κανονιστικών και διοικητικών διατάξεων που αφορούν τα προϊόντα του τομέα των δομικών κατασκευών, όπως τροποποιήθηκε με την οδηγία του Συμβουλίου 93/68/ΕΟΚ.

- Εγκ – ΔΙΠΑΔ/9/14-1-2011 «Δημοσίευση Κοινών Υπουργικών Αποφάσεων για την ενσωμάτωση εναρμονισμένων Ευρωπαϊκών Προτύπων στην Ελληνική Νομοθεσία (Κοινοτική Οδηγία 106/89 και ΠΔ 334/94)»,

- Απόφαση 15914/340/2007 (ΦΕΚ 1557/Β/17-8-2007) Υπουργών Ανάπτυξης – Περιβάλλοντος, Χωροταξίας και Δημοσίων Έργων «Στοιχεία Τοιχοποιίας»,

- Απόφαση 12394/406/2009 (ΦΕΚ 1794/Β/28-8-2009) Υπουργών Ανάπτυξης – Περιβάλλοντος, Χωροταξίας και Δημοσίων Έργων «Κυβόλιθοι, πλάκες πεζοδρομίου και κράσπεδα από σκυρόδεμα»,

- Απόφαση 12396/408/2009 (ΦΕΚ 1794/Β/28-8-2009) Υπουργών Ανάπτυξης – Περιβάλλοντος, Χωροταξίας και Δημοσίων Έργων «Κονιάματα τοιχοποιίας»,

- Απόφαση 12395/407/2009 (ΦΕΚ 1794/Β/28-8-2009) Υπουργών Ανάπτυξης – Περιβάλλοντος, Χωροταξίας και Δημοσίων Έργων «Επιχρίσματα τοιχοποιίας»,

- Απόφαση 12398/410/2009 (ΦΕΚ 1794/Β/28-8-2009) Υπουργών Ανάπτυξης – Περιβάλλοντος, Χωροταξίας και Δημοσίων Έργων «Εξώφυλλα και Εξωτερικές περσίδες»,

- Απόφαση 16462/26/2001 (ΦΕΚ 917/Β/17-7-2001) «Τσιμέντα για τη κατασκευή από σκυρόδεμα»,

- Απόφαση 6310/41/2006 (ΦΕΚ 427/Β/2006) «Πρόσθετα σκυροδέματος, κονιαμάτων και ενεμάτων, γευφάσματα, σφαιρικά έδρανα, μόνιμα συστήματα πυρόσβεσης, πλάκες πεζοδρομίων και κράσπεδα από φυσικούς λίθους»,

- Απόφαση 1782/63/2010 (ΦΕΚ 210/Β/2010) Υπουργών Οικονομίας, Ανταγωνιστικότητας & Ναυτιλίας και Υπουργών Υποδομών, Μεταφορών και Δικτύων «Συστήματα πυρανίχνευσης και συναγερού, συστήματα ελέγχου καπνού και θερμότητας, μόνιμα συστήματα πυρόσβεσης και διατάξεις ανιχνευτών καπνού»,

- Απόφαση 1783/64/2010 (ΦΕΚ 210/Β/2010) Υπουργών Οικονομίας, Ανταγωνιστικότητας & Ναυτιλίας και Υπουργών Υποδομών, Μεταφορών και Δικτύων «Μόνιμα συστήματα πυρόσβεσης».

14) Απόφαση ΔΙΠΑΔ/οικ/12/13-1-2009 υφυπουργού ΠΕ.ΧΩ.ΔΕ. «Οδηγίες για την παρακολούθηση και την εφαρμογή των Προγραμμάτων Ποιότητας Έργων (Π.Π.Ε)»

15) Ευρωκώδικας 3 «Σχεδιασμός Μεταλλικών Κατασκευών». (άλλοι ευρωκώδικες;)

- 16) ΚΥΑ Υπουργών Οικονομικών & Περιβάλλοντος, Ενέργειας και Κλιματικής Αλλαγής Δ6/Β/οικ. 5825 (ΦΕΚ Β' 407/9-4-2010) «Έγκριση Κανονισμού Ενεργειακής Απόδοσης Κτιρίων».
- 17) Απόφαση Φ.50/503/168 Υφυπουργού Οικονομίας, Ανταγωνιστικότητας και Ναυτιλίας «Τροποποίηση της υπ' αριθ. 115239/25702/3627 της 21 Δεκ. 1965/11 Ιαν. 1966 (ΦΕΚ Β' 8) απόφασης του Υπουργού Βιομηχανίας «Περί ερμηνείας των διατάξεων του Νόμου 4483/65»» (ΦΕΚ Β' 844/16-5-2011).
- 18) Υπ' αριθ. Φ.7.5/1816/88/27.2.2004 Απόφαση του Υφυπουργού Ανάπτυξης «Αντικατάσταση του ισχύοντος Κανονισμού Εσωτερικών Ηλεκτρικών Εγκαταστάσεων (Κ.Ε.Η.Ε.) με το Πρότυπο ΕΛΟΤ HD 384 και άλλες σχετικές διατάξεις (ΦΕΚ Β' 1222/5.9.2006)».
- 19) ΚΥΑ 36259/1757/Ε103 (ΦΕΚ Β' 1312/24-8-2010) «Μέτρα, όροι και πρόγραμμα για την εναλλακτική διαχείριση των αποβλήτων από εκσκαφές, κατασκευές και κατεδαφίσεις (ΑΕΚΚ)».
- 20) Ο Ν. 4013/2011 «Σύσταση Ενιαίας Αρχής Δημοσίων Συμβάσεων & Κεντρικού Ηλεκτρονικού Μητρώου Δημοσίων Συμβάσεων – Αντικατάσταση του έκτου κεφαλαίου του Ν. 3588/07 – Προπρωχευτική διαδικασία εξυγίανσης και άλλες διατάξεις» και η με αριθ. Πρωτ. Δ17α/302/7Φ.Ν.463/2012 Εγκύκλιος 29 του Υπουργείου Ανάπτυξης, Ανταγωνιστικότητας, Υποδομών, Μεταφορών & Δικτύων με θέμα «Κράτηση 0,06% στις συμβάσεις που υπάγονται στο Ν. 4013/2011 για τις λειτουργικές ανάγκες της Ενιαίας Ανεξάρτητης Αρχής Δημοσίων Συμβάσεων.».
- 21) Απόφαση ΔΙΠΑΔ/ΟΙΚ/273/17-7-2012 (ΦΕΚ 2221/Β/30-7-2012) του Αναπληρωτή Υπουργού Ανάπτυξης, Ανταγωνιστικότητας, Υποδομών, Μεταφορών & Δικτύων «Έγκριση τετρακοσίων σαράντα (440) Ελληνικών Τεχνικών Προδιαγραφών (ΕΤΕΠ), με υποχρεωτική εφαρμογή σε όλα τα Δημόσια Έργα».
- 22) Εγκύκλιος 33 του Υπουργείου Ανάπτυξης, Ανταγωνιστικότητας, Υποδομών, Μεταφορών και Δικτύων με αριθμό πρωτοκόλλου Δ17α/06/173/ΦΝ 433.α «Οδηγίες για την εφαρμογή της χορήγησης προκαταβολής 10% σε συγχρηματοδοτούμενα έργα.».
- 23) Εγκύκλιος 32 του Υπουργείου Ανάπτυξης, Ανταγωνιστικότητας, Υποδομών, Μεταφορών και Δικτύων με αριθμό πρωτοκόλλου Δ17γ/05/173/ΦΝ 463 «Οδηγίες για την εφαρμογή της διάταξης περί καταργήσεως εισφορών 2% και 2% υπέρ ΤΕΕ.»
- 24) ΚΥΑ 1191/14-3-2017 (ΦΕΚ 969/22-3-2017 τεύχος Β) Καθορισμός του χρόνου, τρόπου υπολογισμού της διαδικασίας παρακράτησης και απόδοσης της κράτησης 0,06% υπέρ της Αρχής Εξέτασης Προδικαστικών Προσφυγών (Α.Ε.Π.Π.), καθώς και των

λοιπών λεπτομερειών εφαρμογής της παραγράφου 3 του άρθρου 350 του Ν. 4412/2016 (Α' 147).

Άρθρο 4ο: Αρχική συμβατική χρηματική αξία της εργολαβίας

4.1 Η αρχική συμβατική χρηματική αξία της εργολαβίας είναι το συνολικό ποσό του Προϋπολογισμού Προσφοράς του αναδόχου προσαυξημένο κατά το ποσό των απροβλέπτων δαπανών που περιέχεται στον προϋπολογισμό της μελέτης, μειωμένο κατά το ποσοστό της μείωσης έκπτωσης.

Άρθρο 5ο: Συμβατικές τιμές της εργολαβίας

5.1 Συμβατικές τιμές της εργολαβίας είναι τα κατ' αποκοπή τμήματα και οι τιμές μονάδος του Τιμολογίου της μελέτης, μειωμένες κατά το αντίστοιχο ποσοστό έκπτωσης που προσέφερε ο ανάδοχος στην προσφορά ποσοστών έκπτωσης και αυξημένες κατά το εργολαβικό ποσοστό για γενικά έξοδα και για όφελος του αναδόχου.

Άρθρο 6ο: Στοιχεία της σύμβασης

6.1 Τα στοιχεία της σύμβασης αναλυτικά αναφέρονται στο άρθρο 5 της διακήρυξης.

6.2 Ισχύουν τα εγκεκριμένα περιγραφικά τιμολόγια οικοδομικών έργων και έργων οδοποιίας, ηλεκτρομηχανολογικών, υδραυλικών και πρασίνου καθώς και οι εγκεκριμένες αναλύσεις τιμών, που δεν έχουν αναθεωρηθεί (ATHE).

6.3 Σε περίπτωση ασυμφωνίας στο περιεχόμενο ενός και του αυτού από τα παραπάνω συμβατικά στοιχεία των προηγούμενων παραγράφων 6.1 και 6.2 του παρόντος άρθρου, η τελική επιλογή θα ανήκει στο Δήμο Θεσσαλονίκης και ο ανάδοχος είναι υποχρεωμένος να συμμορφωθεί αναντίρρητα σ' αυτήν, χωρίς να δικαιούται να προβάλλει οποιαδήποτε απαίτηση για αποζημίωση, από αυτήν την αιτία.

Άρθρο 7ο: Μελέτη των συνθηκών και όρων κατασκευής του έργου

Η υποβολή προσφοράς στη δημοπρασία αποτελεί αμάχητο τεκμήριο ότι:

Ο ανάδοχος έχει επισκεφθεί και ελέγξει την τοποθεσία, τη διαμόρφωση και τη φύση του εδάφους του γηπέδου του έργου και έχει λάβει πλήρη γνώση των γενικών ειδικών και τοπικών συνθηκών κατασκευής του (θέση έργου, μεταφορές, αποθήκευση υλικών, κατάσταση οδών, ευχέρεια εξεύρεσης εργατικών χεριών, νερού, ηλεκτρικού ρεύματος κτλ).

Έχουν μελετηθεί με κάθε προσοχή τα σχέδια της εγκεκριμένης μελέτης εφαρμογής και τα τεύχη, μελέτης και δημοπράτησης του έργου και ότι θα συμμορφωθεί απόλυτα με αυτά για την εκτέλεση των εργασιών κατασκευής του.

Ο ανάδοχος αναλαμβάνει να εκτελέσει όλες τις υποχρεώσεις του που απορρέουν από τις παραπάνω ειδικές συνθήκες και όρους κατασκευής του έργου και ότι δεν απαλλάσσεται από

την ευθύνη που έχει για πλήρη συμμόρφωσή του προς τις συμβατικές του υποχρεώσεις, αν παρέλειψε να ενημερωθεί με κάθε δυνατή λεπτομέρεια ή να ζητήσει κάθε πληροφορία, που έχει σχέση με τη μελέτη των συνθηκών κατασκευής του έργου γενικά.

Η ενδεχόμενη παρουσία άλλων εργοληπτών και συνεργείων Ο.Κ.Ω. και η παράλληλη εκτέλεση εργασιών από αυτούς δε συνεπάγεται καμία μεταβολή των προθεσμιών εκτέλεσης του έργου.

Άρθρο 8ο: Έναρξη Εργασιών - Εγγύηση Καλής Εκτέλεσης

8.1 Ο Ανάδοχος οφείλει εντός είκοσι (20) ημερών από την υπογραφή της Σύμβασης να προβεί στην έναρξη των εργασιών κατασκευής (σύμφωνα με το άρθρο 145, § 2 του Ν. 4412/2016 η έναρξη δεν μπορεί να καθυστερήσει πέραν των 30 ημερών).

8.2 Σε κάθε πληρωμή προς τον ανάδοχο πραγματοποιούνται κρατήσεις, οι οποίες ανέρχονται σε ποσοστό 5% επί της πιστοποιημένης αξίας των εργασιών μετά της αναλογούσης αναθεώρησης και σε 10% της αξίας υλικών που περιλαμβάνονται προσωρινά στην πιστοποίηση, μέχρις ότου αυτά να ενσωματωθούν στις εργασίες. Αυτές οι κρατήσεις του άρθρου 152, § 12 του Ν. 4412/2016, μπορούν οποτεδήποτε να αντικατασταθούν από τον ανάδοχο μερικά ή ολικά με ισόποση εγγυητική επιστολή. Οι εγγυήσεις αυτές περιορίζονται κατά ποσοστό 5% επί της αξίας των εργασιών που περιλαμβάνονται στις εγκεκριμένες από την υπηρεσία επιμετρήσεις, σύμφωνα με το άρθρο 72, § 6α του Ν. 4412/2016.

8.3 Σύμφωνα με το άρθρο 72, § 6β του Ν. 4412/2016, μετά την έγκριση του πρωτοκόλλου προσωρινής παραλαβής οι εγγυήσεις περιορίζονται σε ποσοστό 20%. Το σύνολο των εγγυήσεων επιστρέφεται αμέσως μετά την έγκριση του πρωτοκόλλου οριστικής παραλαβής και την έγκριση του τελικού λογαριασμού.

Άρθρο 9ο: Προθεσμία εκτέλεσης του έργου

9.1 Ο ανάδοχος οφείλει να κατασκευάσει και να αποπερατώσει το έργο μέσα σε προθεσμία **τριών (3) μηνών** μηνών από την ημερομηνία υπογραφής της σύμβασης.

9.2 Κύριες τμηματικές προθεσμίες, υποχρεωτικές για τον Ανάδοχο, αρχόμενες από την ημερομηνία υπογραφής της Σύμβασης, είναι οι ακόλουθες:

α) Υποβολή αναλυτικού χρονοδιαγράμματος κατασκευής του έργου, μέσα σε προθεσμία δεκαπέντε ημερών (15) από την υπογραφή της σύμβασης, σύμφωνα με το άρθρο 145 § 1 του Ν. 4412/2016. Σε έργα προϋπολογισμού άνω του 1.000.000,00 € είναι υποχρεωτική η σύνταξη τευχών ή διαγραμμάτων με τη μορφή της δικτυωτής ανάλυσης, § 3 του ανωτέρου άρθρου.

β) Υποβολή οργανογράμματος του εργοταξίου μέσα σε ένα μήνα (1) από την υπογραφή της σύμβασης, σύμφωνα με το άρθρο 145 § 4 του Ν. 4412/2016.

γ) Υποβολή του Προγράμματος Ποιότητας Έργου εντός δύο μηνών (2) από την υπογραφή της

σύμβασης, σύμφωνα με την υπ' αριθμ. ΔΙΠΑΔ/οικ/611/24-7-2001 απόφαση Υπουργού ΠΕ.ΧΩ.ΔΕ, για έργα προϋπολογισμού ανώτερου του 1.500.000,00 €, χωρίς ΦΠΑ, σύμφωνα με το άρθρο 158 του Ν. 4412/2016.

Περαίωση του έργου εντός τριών (3) μηνών από την υπογραφή της σύμβασης.

Άρθρο 10ο: Υπέρβαση προθεσμιών – Ποινικές ρήτρες

10.1 Για τις ποινικές ρήτρες που αφορούν στην παραβίαση των προθεσμιών του έργου ισχύουν όσα αναφέρονται στο άρθρο 148 του Ν. 4412/2016.

10.2 Ειδικότερα, σε περίπτωση υπέρβασης της συνολικής προθεσμίας εφαρμόζονται όσα προβλέπει η § 2 του άρθρου 148 του Ν. 4412/2016. Οι ποινικές ρήτρες που επιβάλλονται για την υπέρβαση της συνολικής προθεσμίας δεν επιτρέπεται να υπερβούν συνολικό ποσοστό έξι τοις εκατό (6%) της αξίας της σύμβασης, χωρίς Φ.Π.Α..

10.3 Στην περίπτωση υπέρβασης των ενδεικτικών τμηματικών προθεσμιών το συνολικό ποσό της ποινικής ρήτρας δεν μπορεί να ξεπεράσει σε ποσοστό το τρία (3%) τοις εκατό της συνολικής αξίας της σύμβασης χωρίς Φ.Π.Α.

10.4 Η κατάπτωση των ποινικών ρητρών για υπέρβαση της συνολικής και των αποκλειστικών τμηματικών προθεσμιών δεν ανακαλείται. Οι ποινικές ρήτρες για υπέρβαση των ενδεικτικών τμηματικών προθεσμιών ανακαλούνται υποχρεωτικά αν το έργο περατωθεί μέσα στη συνολική προθεσμία και τη χορηγηθείσα οριακή προθεσμία.

10.5 Για την έγκριση παρατάσεων των προθεσμιών εφαρμόζονται οι παράγραφοι 8, 9 και 10 του άρθρου 147 του Ν. 4412/2016.

Άρθρο 11ο: Χρονοδιάγραμμα κατασκευής του έργου

11.1 Για το χρονοδιάγραμμα κατασκευής του έργου ισχύουν όσα αναφέρονται στο άρθρο 145 του Ν. 4412/2016.

11.2 Μετά την υπογραφή της Σύμβασης, ο Ανάδοχος υποχρεούται μέσα σε προθεσμία δεκαπέντε ημερών να υποβάλλει το χρονοδιάγραμμα κατασκευής του έργου με βάση την ολική και τις τμηματικές προθεσμίες, σύμφωνα και με τις διατάξεις του άρθρου 145, § 1 του Ν. 4412/2016. Η Διευθύνουσα Υπηρεσία εγκρίνει το χρονοδιάγραμμα μέσα σε δεκαπέντε (15) ημέρες, με τυχόν συμπληρώσεις ή τροποποιήσεις.

11.3 Το εγκεκριμένο χρονοδιάγραμμα αποτελεί το αναλυτικό πρόγραμμα κατασκευής του έργου, άρθρο 145, § 3 του Ν. 4412/2016. Αναπροσαρμογές του χρονοδιαγράμματος εγκρίνονται, όταν μεταβληθούν οι προθεσμίες, το αντικείμενο ή οι ποσότητες των εργασιών, άρθρο 145 § 1 του Ν. 4412/2016.

11.4 Σε έργα προϋπολογισμού άνω του 1.000.000,00 € είναι υποχρεωτική η σύνταξη τευχών ή

διαγραμμάτων με τη μέθοδο της δικτυωτής ανάλυσης, σύμφωνα με το άρθρο 145 § 3 του Ν. 4412/2016. Επίσης, το χρονοδιάγραμμα θα συνοδεύεται από έκθεση, όπου θα περιγράφονται αναλυτικά οι μέθοδοι εργασίας, τα μηχανήματα που θα χρησιμοποιηθούν και οι αποδόσεις τους, ο αριθμός των εργατών κλπ, για τις κύριες δραστηριότητες, έτσι που να εδραιώνουν την αξιοπιστία των προτάσεων.

11.5 Ο ανάδοχος υποχρεούται με δαπάνη του να παρακολουθεί ανελλιπώς την εφαρμογή του χρονοδιαγράμματος και να το αναπροσαρμόζει κάθε μήνα, στην περίπτωση που κάποια εργασία ξέφυγε από αυτό, ούτως ώστε να τηρηθεί τελικά πιστά η συνολική προθεσμία αποπεράτωσης του όλου έργου.

11.6 Η τήρηση του χρονοδιαγράμματος κατασκευής που είναι από τις πιο βασικές υποχρεώσεις του αναδόχου θα παρακολουθείται ανελλιπώς από την επίβλεψη και σε περίπτωση καθυστέρησης ο ανάδοχος μπορεί να κηρυχθεί έκπτωτος, ύστερα από ειδική πρόσκληση της Διευθύνουσας το έργο Υπηρεσίας, άρθρο 160, § 2 και 4 του Ν. 4412/2016.

Άρθρο 12ο: Προσωπικό αναδόχου – Διεύθυνση των έργων από τον ανάδοχο –

Κοινοποίηση στον ανάδοχο – Εκπροσώπηση

12.1 Σύμφωνα με το άρθρο 139 του Ν. 4412/2016 η διεύθυνση των έργων από την πλευρά του αναδόχου στους τόπους κατασκευής γίνεται από τεχνικούς που έχουν τα κατάλληλα προσόντα και είναι αποδεκτοί από την Υπηρεσία.

12.2 Το έργο διευθύνεται και επιβλέπεται – παρακολουθείται επί τόπου εκ μέρους της αναδόχου επιχείρησης από πληρεξούσιο αντιπρόσωπό της αποδεκτό από την Υπηρεσία, ή από τον ίδιο τον ανάδοχο εφ' όσον έχει τα από το νόμο δικαιώματα για την επίβλεψη τέτοιου έργου σε περίπτωση ατομικής επιχείρησης.

12.3 Για την κατασκευή του έργου ο ανάδοχος, εκτός από τα τεχνικά στελέχη της προηγούμενης παραγράφου, υποχρεούται να διαθέσει, κατ' ανέλεγκτη κρίση της Υπηρεσίας, τους αναγκαίους Εργοδηγούς και λοιπούς τεχνικούς και διοικητικούς – οικονομικούς υπαλλήλους.

12.4 Με την υπογραφή της σύμβασης, ο ανάδοχος πρέπει να καταθέσει δήλωση αναθέσεως της επίβλεψης – παρακολούθησης επί τόπου των εργασιών κατασκευής του έργου σε αρμόδιους συνεργάτες του μηχανικούς, που έχουν τα νόμιμα προσόντα, ή και στον εαυτό του εφ' όσον έχει τα νόμιμα προσόντα.

12.5 Εφ' όσον κατά τη διάρκεια του έργου αλλάξει ο επί τόπου του έργου – επιβλέπων μηχανικός, πρέπει να κατατεθούν νέες δηλώσεις αναθέσεως και αναλήψεως επίβλεψης –

παρακολούθησης επί τόπου από το νέο Μηχανικό και για το τμήμα του έργου που απομένει.

12.6 Η αμοιβή για την επίβλεψη – παρακολούθηση επί τόπου των εργασιών με οποιοδήποτε τρόπο και αν προκύπτει, περιλαμβάνεται στην προσφορά του αναδόχου και βαρύνει αποκλειστικά αυτόν.

Το προσωπικό του Αναδόχου πρέπει να είναι ειδικευμένο και να τυγχάνει της εγκρίσεως της Υπηρεσίας. Η Διευθύνουσα το έργο Υπηρεσία διατηρεί το δικαίωμα να διατάξει την απομάκρυνση από το εργοτάξιο οποιουδήποτε απασχολούμενου σε αυτό, στην περίπτωση που τον θεωρήσει ακατάλληλο για οποιοδήποτε λόγο, σύμφωνα με το άρθρο 138 § 8 του Ν. 4412/2016.

12.8 Οι κοινοποιήσεις στον ανάδοχο και η εκπροσώπησή του στην Υπηρεσία διέπονται από τις διατάξεις του άρθρου 143 του Ν. 4412/2016.

12.9 Σύμφωνα με την εγκύκλιο 2/86, του Υ.ΠΕ.ΧΩ.Δ.Ε., οι σχετικές με τις επιδόσεις εγγράφων διατάξεις είναι τα άρθρα 222 και επόμενα του Κώδικα Πολιτικής Δικονομίας.

Άρθρο 13ο: Διοίκηση του έργου – Επίβλεψη εργασιών

13.1 Η διοίκηση του έργου, η παρακολούθηση και ο έλεγχος ασκούνται από την αρμόδια Διευθύνουσα το Έργο Υπηρεσία του Δήμου Θεσσαλονίκης.

13.2 Η Διευθύνουσα το Έργο Υπηρεσία θα ορίσει ως επιβλέποντες για το έργο ή τμήματά του τεχνικούς υπαλλήλους που έχουν την κατάλληλη ειδικότητα. Οι τεχνικοί αυτοί υπάλληλοι της αρμόδιας Δ/σης του Δήμου Θεσσαλονίκης θα αναφέρονται ως «Επιβλέποντες». Σύμφωνα με το άρθρο 136, § 3 & 4 του Ν. 4412/2016, η επίβλεψη αποσκοπεί στην πιστή τήρηση των όρων της Σύμβασης από τον Ανάδοχο, χωρίς αυτό να μειώνει τις συμβατικές ευθύνες του Αναδόχου. Επισημαίνεται ότι ο ανάδοχος συμμορφώνεται μόνο σε έγγραφες εντολές του εργοδότη και των εξουσιοδοτημένων οργάνων του μέσα στα πλαίσια της Σύμβασης, σε περίπτωση δε διαφωνίας του με αυτές οφείλει να γνωρίσει άμεσα και εγγράφως τις θέσεις του στη Διευθύνουσα Υπηρεσία.

13.3 Σύμφωνα με το άρθρο 136, § 4 του Ν. 4412/2016 και τη σύμβαση, η άσκηση της επίβλεψης ως προς την εκτέλεση της σύμβασης δε μειώνει σε καμία περίπτωση τις ευθύνες του αναδόχου. Ο ανάδοχος και μόνον αυτός ευθύνεται τόσο για την εφαρμογή της μελέτης όσο και για την άρτια, εμπρόθεσμη, έντεχνη και σύμφωνη με τους κανόνες της σύγχρονης επιστήμης και τεχνικής εκτέλεσης του συνόλου του έργου.

13.4 Ο διευθύνων από μέρους της αναδόχου επιχείρησης τα έργα υποχρεούται μετά από ειδοποίηση της υπηρεσίας να συνοδεύει τους υπαλλήλους που επιβλέπουν τα έργα στον τόπο των έργων ή στους άλλους τόπους παραγωγής, άρθρο 138, § 14 του Ν. 4412/2016.

13.5 Η Διευθύνουσα Υπηρεσία έχει το δικαίωμα να αντικαταστήσει ή να αναπληρώσει τον Επιβλέποντα Μηχανικό, γνωρίζοντας τούτο με έγγραφό της στον ανάδοχο.

13.6 Μετά την έναρξη κατασκευής του έργου, οι βασικοί μελετητές θα μετέχουν υποχρεωτικά ως Τεχνικοί σύμβουλοι – Μελετητές, σύμφωνα με το άρθρο 136 § 7 του Ν. 4412/2016.

Άρθρο 14ο: Αυξομειώσεις εργασιών – Νέες εργασίες

14.1 Ο Ανακεφαλαιωτικός Πίνακας Εργασιών συντάσσεται σύμφωνα με τις διατάξεις του άρθρου 152 του Ν. 4412/2016.

14.2 Προκειμένου να εκτελεστούν εργασίες που δεν προβλέπονται από την εγκεκριμένη μελέτη ο Ανακεφαλαιωτικός Πίνακας συνοδεύεται από Πρωτόκολλο Κανονισμού Τιμών Μονάδας Νέων Εργασιών. (Π.Κ.Τ.Μ.Ν.Ε.)

14.3 Το Π.Κ.Τ.Μ.Ν.Ε. συντάσσεται σύμφωνα με τις διατάξεις του άρθρου 156 του Ν. 4412/2016.

14.4 Η σύνταξη Τιμών Μονάδος Νέων Εργασιών γίνεται σύμφωνα με τις διατάξεις του άρθρου 156, § 4 – 6 του Ν. 4412/2016.

14.5 Προκειμένου για νέα επί μέρους εργασία, η τιμή της, που θα κανονιστεί σύμφωνα με τα παραπάνω, θα μειώνεται κατά το προσφερθέν από τον ανάδοχο ποσοστό έκπτωσης της αντίστοιχης κατηγορίας στην οποία υπάγεται και θα προσαυξάνεται κατά το εργολαβικό ποσοστό (18%) για γενικά έξοδα και όφελος εργολάβου.

14.6 Σύμφωνα με το άρθρο 156, § 1 του Ν. 4412/2016, το συνολικό ποσό των συμβάσεων συμπληρωματικών εργασιών δεν μπορεί να υπερβαίνει το 50% του ποσού της αρχικής σύμβασης, χωρίς την αναθεώρηση και το Φ.Π.Α.

14.7 **Επισημαίνεται** ότι το φυσικό και οικονομικό αντικείμενο των δημοπρατούμενων έργων δεν πρέπει να μεταβάλλεται ουσιωδώς κατά τη διάρκεια εκτέλεσης της σύμβασης, κατά τα οριζόμενα στην παρ. 4 του άρθρου 132 ν. 4412/2016. Δυνατότητα μεταβολής υφίσταται, μόνο υπό τις προϋποθέσεις των άρθρων 132 και 156 ν. 4412/2016. Επιτρέπεται η χρήση των «επί ελασσον» δαπανών με τους ακόλουθους όρους και περιορισμούς:

- Δεν τροποποιείται το «βασικό σχέδιο» της προκήρυξης, ούτε οι προδιαγραφές του έργου, όπως περιγράφονται στα συμβατικά τεύχη, ούτε καταργείται ομάδα εργασιών της αρχικής σύμβασης.
- Δεν θίγεται η πληρότητα, ποιότητα και λειτουργικότητα του έργου.
- Δεν χρησιμοποιείται για την πληρωμή νέων εργασιών που δεν υπήρχαν στην αρχική σύμβαση.
- Δεν υπερβαίνει η δαπάνη αυτή, κατά τον τελικό εγκεκριμένο Ανακεφαλαιωτικό Πίνακα

Εργασιών του έργου, ποσοστό είκοσι τοις εκατό (20%) της συμβατικής δαπάνης ομάδας εργασιών του έργου ούτε, αθροιστικά, ποσοστό δέκα τοις εκατό (10%) της δαπάνης της αρχικής αξίας σύμβασης χωρίς Φ.Π.Α., αναθεώρηση τιμών και απρόβλεπτες δαπάνες. Στην αθροιστική αυτή ανακεφαλαίωση λαμβάνονται υπόψη μόνο οι μεταφορές δαπάνης από μία ομάδα εργασιών σε άλλη.

Τα ποσά που εξοικονομούνται, εφόσον υπερβαίνουν τα ανωτέρω όρια (20% ή και 10%), μειώνουν ισόποσα τη δαπάνη της αξίας σύμβασης χωρίς Φ.Π.Α., αναθεωρήσεις και απρόβλεπτες δαπάνες. Για τη χρήση των «επί έλασσον δαπανών» απαιτείται σε κάθε περίπτωση η σύμφωνη γνώμη του τεχνικού συμβουλίου, ύστερα από εισήγηση του φορέα υλοποίησης.

Ο προϋπολογισμός των έργων στα οποία εφαρμόζεται η παράγραφος αυτή αναλύεται σε Ομάδες Εργασιών, οι οποίες συντίθενται από εργασίες που υπάγονται σε ενιαία υποσύνολα του τεχνικού αντικειμένου των έργων, έχουν παρόμοιο τρόπο κατασκευής και επιδέχονται το ίδιο ποσοστό έκπτωσης στις τιμές μονάδας τους. Με απόφαση του Υπουργού Υποδομών, Μεταφορών και Δικτύων, η οποία μετά την έκδοσή της θα έχει εφαρμογή σε όλα τα ως άνω έργα, προσδιορίζονται οι Ομάδες Εργασιών ανά κατηγορία έργων.

Άρθρο 15ο: Εργολαβικά ποσοστά – Αναθεώρηση τιμών – Επιβαρύνσεις

15.1 Στην παρούσα εργολαβία ισχύει εργολαβικό ποσοστό 18% επί της αξίας των τιμών όλων των άρθρων του τιμολογίου μελέτης.

15.2 Ο ανάδοχος είναι υποχρεωμένος να εκτελέσει και τυχόν αναγκαίες απολογιστικές εργασίες, όταν του δοθεί ειδική εντολή από τη Διευθύνουσα Υπηρεσία, μέχρι του ποσού που αντιστοιχεί στο 15% της αξίας της σύμβασης χωρίς Φ.Π.Α., σύμφωνα με τις προβλέψεις του άρθρου 154 του Ν. 4412/2016. Στην περίπτωση αυτή, καταβάλλεται στον ανάδοχο και περιλαμβάνεται στην πιστοποίηση η πραγματική δαπάνη που προκύπτει σύμφωνα με τα νόμιμα αποδεικτικά πληρωμής για την εκτέλεση εργασιών. Επί της δαπάνης αυτής καταβάλλεται εργολαβικό ποσοστό 18% μειωμένο κατά την έκπτωση της δημοπρασίας, άρθρο 154, § 10 του Ν. 4412/2016. Επί της αξίας των υλικών που τυχόν θα χορηγήσει ο εργοδότης στον ανάδοχο δεν καταβάλλεται εργολαβικό ποσοστό.

15.3 Ο ανάδοχος δεν απαλλάσσεται των τελών, διοδίων των παντός είδους μεταφορικών μέσων, του ειδικού φόρου 17 του Ν.Δ. 3092/54 επί των εισαγομένων από το εξωτερικό υλικών και των αναφερομένων φόρων στα Ν.Δ. 4456/65 και 4535/66 και της υποχρέωσης παρακράτησης 0,5% υπέρ του ΕΜΠ από κάθε λογαριασμό του έργου, κράτηση 0,06% στις

συμβάσεις που υπάγονται στο Ν. 4013/2011 για τις λειτουργικές ανάγκες της Ενιαίας Ανεξάρτητης Αρχής Δημοσίων Συμβάσεων.

15.4 Για την αναθεώρηση της συμβατικής αξίας εκτέλεσης των εργασιών του έργου, έχουν εφαρμογή οι διατάξεις του άρθρου 153 του Ν. 4412/2016.

15.5 Ο Φ.Π.Α. βαρύνει τον κύριο του έργου.

Άρθρο 16ο: Επιμέτρηση εργασιών και αφανείς εργασίες

16.1 Γενικά εφαρμόζονται οι διατάξεις του άρθρου 151 του Ν. 4412/2016.

16.2 Για τις αφανείς εργασίες που ενσωματώνονται στο έργο, θα καταρτίζονται κατά το χρόνο της εκτέλεσης τους και ποτέ εκ των υστέρων πρωτόκολλα αφανών εργασιών, που υπογράφονται από τον ανάδοχο, τον επιβλέποντα και τα μέλη της επιτροπής του άρθρου 136 § 2 του Ν. 4412/2016, που θα βεβαιώνουν ότι εκτελέστηκαν σύμφωνα με τις προδιαγραφές, την τεχνική περιγραφή και τη μελέτη ή τις τυχόν τροποποιήσεις που επέφερε η Υπηρεσία. Σε αντίθετη περίπτωση, τα πρωτόκολλα θα θεωρούνται άκυρα. Θα θεωρείται ότι δεν εκτελέστηκαν οι εργασίες και δε θα μπορούν να πιστοποιηθούν.

Άρθρο 17ο: Πιστοποιήσεις – Εντολές πληρωμών

17.1 Οι πιστοποιήσεις και οι εντολές πληρωμών των εκτελουμένων έργων γίνονται σύμφωνα με το άρθρο 152 του Ν. 4412/2016. Τα στοιχεία των λογαριασμών συντάσσονται με ευθύνη του αναδόχου, υπογράφονται από αυτόν και υποβάλλονται στην Υπηρεσία στα απαιτούμενα αντίτυπα ανά μηνιαία χρονικά διαστήματα ή άλλης περιόδου που ορίζει η σύμβαση. Οι λογαριασμοί συντάσσονται πάντα ανακεφαλαιωτικοί και για την πληρωμή συνοδεύονται από ανακεφαλαιωτικό συνοπτικό πίνακα των εγκεκριμένων επιμετρήσεων εργασιών που εκτελέστηκαν από την αρχή του έργου, τα παραστατικά στοιχεία των απολογιστικών εργασιών, το συνοπτικό πίνακα υπολογισμού της αναθεώρησης και από τις αποφάσεις που αναγνωρίζουν αποζημιώσεις ή επιβάλλουν ποινικές ρήτρες ή περικοπές ή άλλες απαιτήσεις του εργοδότη.

17.2 Σύμφωνα με το άρθρο 60 του Ν. 2676/99, η Υπηρεσία υποχρεούται πριν από την κάθε εξόφληση ή οποιαδήποτε τμηματική καταβολή χρημάτων να απαιτεί την προσκόμιση βεβαίωσης του ΙΚΑ για την καταβολή των οφειλόμενων προς αυτό εισφορών ή άλλων συναφών οφειλών. Σε αντίθετη περίπτωση παρακρατεί το αντίστοιχο ποσό και το καταβάλλει απευθείας στο ΙΚΑ.

Άρθρο 18ο: Αριότητα των κατασκευών – Φθορές στις εγκαταστάσεις από τον ανάδοχο

18.1 Όλες οι εργασίες για την κατασκευή του έργου θα εκτελεσθούν σύμφωνα με τα Συμβατικά στοιχεία, Τεύχη και Σχέδια, που έχουν εγκριθεί και τις τυχόν τροποποιήσεις ή συμπληρώσεις

τους. Ο ανάδοχος είναι υποχρεωμένος να εφαρμόζει πιστά τα σχέδια της μελέτης και να συμμορφώνεται προς τις έγγραφες οδηγίες του εργοδότη για την πλήρη, τέλεια και σύμφωνη με τους κανόνες της τέχνης και της τεχνικής, τους κανονισμούς και τις προδιαγραφές, εκτέλεση των εργασιών ολοκλήρωσης του έργου.

18.2 Οποιαδήποτε φθορά ή ζημία που προκληθεί από υπαιτιότητα του αναδόχου, σε οποιαδήποτε κατασκευή, βαρύνει τον ανάδοχο, που είναι υποχρεωμένος να την αποκαταστήσει και να επαναφέρει τις κατασκευές που υπέστησαν τη ζημία ή τη φθορά στην πρότερη τους κατάσταση.

18.3 Σχετικά με τις βλάβες στα έργα και την αναγνώριση αποζημιώσεων ισχύουν οι διατάξεις του άρθρου 157 του Ν. 4412/2016.

Άρθρο 19ο: Ποιότητα και προέλευση υλικών και έτοιμων ή ημικατεργασμένων

προϊόντων –

Ελαττώματα – Παράλειψη συντήρησης

19.1 Όλα τα υλικά που θα χρησιμοποιηθούν θα είναι της καλύτερης ποιότητας αγοράς, χωρίς βλάβες ή ελαττώματα. Τα υλικά θα πρέπει να είναι απολύτως σύμφωνα με τα συμβατικά δεδομένα, τους ισχύοντες κανονισμούς και προδιαγραφές των υπουργείων Δημοσίων Έργων, Εμπορίου και Βιομηχανίας. Ο ανάδοχος είναι εξ' ολοκλήρου μόνος υπεύθυνος για την εκλογή των υλικών που θα χρησιμοποιήσει, τη χρησιμοποίησή τους και την εκτέλεση γενικά της εργασίας σύμφωνα με τους όρους της παρούσας, των σχετικών προτύπων τεχνικών προδιαγραφών και των λοιπών συμβατικών στοιχείων (Τεύχη, Σχέδια και τυχόν τροποποιήσεις ή συμπληρώσεις τους).

19.2 Τα υλικά που θα χρησιμοποιηθούν θα πρέπει να είναι της απόλυτης έγκρισης του αρμοδίου οργάνου της επίβλεψης, σχετικά με την προέλευση, τις διαστάσεις, την αντοχή, την ποιότητα, την εμφάνιση κλπ.

19.3 Ο επιβλέπων μηχανικός έχει το δικαίωμα να ζητήσει έγγραφα από τον ανάδοχο να προσκομίσει ή κατασκευάσει δείγματα συγκεκριμένων υλικών, ειδών ή τμημάτων επιμέρους εργασιών. Τα υλικά και ο εξοπλισμός για τα οποία θα ζητηθούν από την επιβλέπουσα το έργο Δ/νση του Δήμου Θεσσαλονίκης δείγματα δεν θα χρησιμοποιούνται στο έργο πριν από την έγγραφη έγκρισή του. Τα έξοδα και τα βάρη των δειγμάτων θα βαρύνουν αποκλειστικά τον ανάδοχο του έργου. Η αρμόδια για το έργο Δ/νση του Δήμου Θεσσαλονίκης έχει το δικαίωμα να λάβει η ίδια δείγματα υλικών ή ειδών που έχουν μεταφερθεί επί τόπου του έργου.

19.4 Ο ανάδοχος είναι υποχρεωμένος να απομακρύνει τα ελεγχθέντα από την Υπηρεσία

αδόκιμα υλικά. Αν τυχόν δεν γίνει έλεγχος (ή ο έλεγχος που γίνει είναι ελλιπής) των προσκομισθέντων και χρησιμοποιηθέντων υλικών, ο εργολήπτης δεν απαλλάσσεται από την υποχρέωση για την έντεχνη εκτέλεση του έργου. Η επιβλέπουσα το έργο Υπηρεσία διατηρεί το δικαίωμα να απορρίψει υλικά ή εργασίες τα οποία δεν θεωρεί ικανοποιητικά και σύμφωνα με τα προδιαγραφόμενα από συμβατικά τεύχη. Οποιαδήποτε απόρριψη δείγματος δεν στοιχειοθετηθεί αίτημα του αναδόχου για απόκλιση της κατασκευής του έργου από το εγκεκριμένο αναλυτικό πρόγραμμα κατασκευής του.

19.5 Εάν κατά την κατασκευή του έργου, η επίβλεψη θεωρεί ότι τα προς χρησιμοποίηση υλικά δεν πληρούν τις απαιτήσεις των προδιαγραφών ή γενικά είναι ακατάλληλα, διατάσσεται από τη Διευθύνουσα Υπηρεσία η μη χρησιμοποίηση των υλικών. Εάν ο Ανάδοχος διαφωνεί, τα υλικά δεν χρησιμοποιούνται, αν δεν κριθεί η καταλληλότητά τους από εργαστηριακό έλεγχο. Η δαπάνη για τις εργαστηριακές έρευνες προκαταβάλλεται από τον ανάδοχο και τον βαρύνει τελικά, αν αποδειχθεί η ακαταλληλότητα των υλικών. Σε αντίθετη περίπτωση η δαπάνη βαρύνει τον κύριο του έργου και αποδίδεται από τις πιστώσεις του έργου.

19.6 Σε ό,τι αφορά την καταλληλότητα ή μη των υλικών, τα ελαττώματα και την παράλειψη συντήρησης του έργου μέχρι και την οριστική παραλαβή του, έχουν εφαρμογή οι διατάξεις του άρθρου 159 του Ν. 4412/2016.

19.7 Σε περίπτωση που ο εργοδότης παραδώσει στον εργολάβο υλικά απαιτούμενα για την εκτέλεση του έργου, ο εργολάβος δε δικαιούται κανένα ποσοστό για γενικά έξοδα και όφελος αυτού, ούτε αποζημίωση για δαπάνες αποθήκευσης και φύλαξης των υλικών αυτών. Ο εργολάβος δε φέρει καμία ευθύνη για την κακή ποιότητα των υλικών που παραδίδονται σε αυτόν από τον εργοδότη, εφ' όσον έγκαιρα το αναφέρει εγγράφως. Τα υλικά αυτά παραδίδονται με πρωτόκολλο στον εργολάβο, ο οποίος μετά την παραλαβή τους φέρει αμέριστα την ευθύνη για οποιαδήποτε ζημία ή απώλεια στα υλικά αυτά.

Άρθρο 20ο: Ημερολόγιο έργου – Ημερολόγιο μέτρων ασφαλείας

20.1 Κατά την εκτέλεση των εργασιών θα τηρηθεί ημερολόγιο έργου, σύμφωνα με το άρθρο 146 του Ν. 4412/2016. Η τήρηση ημερολογίου είναι βασικός συμβατικός όρος.

20.2 Σύμφωνα με το άρθρο 3, § 14, του Π.Δ. 305/96 και κατά τα όσα προβλέπει η Εγκύκλιος 27 με αριθ. Πρωτ. ΔΙΠΑΔ/οικ/369/15-10-2012 του Υπουργείου Ανάπτυξης, Ανταγωνιστικότητας, Υποδομών, Μεταφορών & Δικτύων, η υποχρέωση τήρησης Ημερολογίου Μέτρων Ασφαλείας, όπως προβλέπεται στο άρθρο 8 του Ν. 1396/83, επεκτείνεται σε όλα τα εργοτάξια που απαιτείται εκ των προτέρων γνωστοποίηση σύμφωνα με την § 12 του άρθρου 3 του Π.Δ. 305/96, δηλαδή σε εργοτάξια με προβλεπόμενη διάρκεια εργασιών που θα υπερβαίνει τις 30 εργάσιμες ημέρες και στο οποίο θα απασχολούνται ταυτόχρονα περισσότεροι από είκοσι

εργαζόμενοι ή ο προβλεπόμενος όγκος εργασίας θα υπερβαίνει τα 500 ημερομίσθια.

Άρθρο 21ο: Επείγουσες πρόσθετες εργασίες

21.1 Εάν υπάρχει ανάγκη να εκτελεστούν πρόσθετες επείγουσες εργασίες, μπορεί να εγκριθεί η εκτέλεσή τους από την Προϊσταμένη Αρχή πριν από τη σύνταξη ανακεφαλαιωτικού πίνακα εργασιών και μέχρι του ποσού που αντιστοιχεί στο 15% της αξίας της σύμβασης, όπως αναφέρεται και στο άρθρο 155 του Ν. 4412/2016.

Άρθρο 22ο: Προκαταβολή

Προκαταβολή στον ανάδοχο μέχρι του 15% της αξίας της σύμβασης καταβάλλεται εφόσον προβλέπεται από τη Σύμβαση. Γι αυτήν εφαρμόζονται όσα προβλέπει το άρθρο 150 του Ν. 4412/2016.

Άρθρο 23ο: Προσωρινή και οριστική παραλαβή – Βεβαίωση περάτωσης εργασιών – Χρόνος υποχρεωτικής συντήρησης – Διοικητική παραλαβή

23.1 Για τη βεβαίωση περάτωσης εργασιών ισχύουν οι διατάξεις του άρθρου 168 του Ν. 4412/2016.

23.2 Για τη διοικητική παραλαβή για χρήση ισχύουν οι διατάξεις του άρθρου 169 του Ν. 4412/2016. Σύμφωνα με την § 4 του ίδιου άρθρου, εάν από τη σύμβαση προβλέπεται η εκτέλεση εργασιών παράλληλα προς τη χρήση του έργου, δεν απαιτείται η διενέργεια διοικητικής παραλαβής. Η διοικητική παραλαβή για χρήση δεν αναπληρώνει τη διενέργεια της προσωρινής και οριστικής παραλαβής του έργου.

23.3 Για την προσωρινή και οριστική παραλαβή του έργου ισχύουν οι σχετικές διατάξεις των άρθρων 170 «*Προσωρινή παραλαβή του έργου*», 171 «*Χρόνος υποχρεωτικής συντήρησης των έργων*» και 172 «*Οριστική παραλαβή*» του Ν. 4412/2016.

23.4 Σύμφωνα με τα άρθρα 170, § 7, και 172, § 8, του Ν. 4412/2016 καθιερώνεται ο Φάκελος Ασφάλειας και Υγείας (Φ.Α.Υ.) ως απαραίτητο στοιχείο για την προσωρινή και οριστική παραλαβή κάθε δημοσίου έργου. Η επιτροπή παραλαβής του έργου επιβάλλεται να διαπιστώνει ότι για το παραλαμβανόμενο προσωρινά ή οριστικά έργο έχει καταστεί Φ.Α.Υ. και ότι αυτός είναι ενημερωμένος σύμφωνα με την § 7 του άρθρου 3 του Π.Δ. 305/96. Η παραπάνω διαπίστωση θα αναγράφεται ρητά στο σχετικό Πρωτόκολλο Παραλαβής.

23.5 Σύμφωνα με το άρθρο 172, § 2 Ν. 4412/2016, η οριστική παραλαβή διενεργείται μέσα σε δύο μήνες από τότε που λήγει ο χρόνος εγγύησης. Σε αντίθετη περίπτωση, θεωρείται ότι έχει συντελεστεί αυτοδίκαια εξήντα ημέρες μετά από την υποβολή από τον ανάδοχο σχετικής όχλησης για τη διενέργειά της.

Άρθρο 24ο: Δοκιμές εγκαταστάσεων

24.1 Ο ανάδοχος υποχρεούται αμέσως μετά την ολική περαίωση των εγκαταστάσεων κάθε κατηγορίας να κάνει με δικά του μέσα, όργανα και δαπάνες (στις δαπάνες αυτές περιλαμβάνεται η δαπάνη προμήθειας καυσίμων για τη δοκιμή της εγκατάστασης κεντρικής θέρμανσης, η δαπάνη κατανάλωσης ηλεκτρικής ενέργειας κλπ.) τις απαιτούμενες δοκιμές, οι οποίες θα επαναλαμβάνονται μέχρι πλήρους ικανοποίησης των απαιτητών αποτελεσμάτων τους, οπότε και θα συντάσσεται πρωτόκολλο δοκιμών που θα υπογράφεται από τον επιβλέποντα μηχανικό και τον ανάδοχο και θα περιλαμβάνεται στο πρωτόκολλο προσωρινής παραλαβής. Σύμφωνα με το άρθρο 147, § 3 του Ν. 4412/2016, μέσα στη συνολική προθεσμία πρέπει να έχουν τελειώσει όλες οι εργασίες κατασκευής και να έχουν γίνει και οι δοκιμασίες του έργου.

Οι δοκιμές θα εκτελούνται σύμφωνα με τους ισχύοντες κανονισμούς και όσα περιγράφονται αναλυτικά στο τεύχος της Ειδικής Τεχνικής Συγγραφής και της Τεχνικής Περιγραφής.

Εάν κατά την εκτέλεση των δοκιμών διαπιστωθεί βλάβη, ανεπάρκεια, μειονέκτημα, ελάττωμα, κακή ποιότητα υλικών κτλ ολόκληρων των εγκαταστάσεων ή τμημάτων τους, ο Ανάδοχος υποχρεώνεται σε άμεση επισκευή, συμπλήρωση, αποκατάσταση, ή και πλήρη αντικατάσταση και εν συνεχεία επανάληψη των δοκιμών, μέχρις ότου τα αποτελέσματα κριθούν ικανοποιητικά από την Υπηρεσία. Η ευθύνη του Αναδόχου έγκειται στην εκτέλεση των εργασιών των εγκαταστάσεων όχι μόνο με τρόπο σύμφωνο προς τις απαιτήσεις των προδιαγραφών, αλλά και με τρόπο που να διασφαλίζει το τελικό αποτέλεσμα της καλής λειτουργίας των εγκαταστάσεων.

Ο ανάδοχος οφείλει με την αποπεράτωση των εγκαταστάσεων και πριν από την παραλαβή τους να συντάξει - χωρίς πρόσθετη αμοιβή – και να υποβάλει στην επίβλεψη σε δύο αντίγραφα πλήρεις και λεπτομερειακές οδηγίες χειρισμού, λειτουργίας και συντήρησης των εγκαταστάσεων που εκτελέστηκαν από αυτόν. Μια σειρά από τις οδηγίες αυτές καταχωρείται στο φάκελο της επίβλεψης, ενώ η άλλη διαβιβάζεται στο αρχείο του κυρίου του έργου. Οι οδηγίες αυτές συμπληρώνουν και επικαιροποιούν το Εγχειρίδιο Λειτουργικότητας και Συντήρησης του Έργου του Προγράμματος Ποιότητας και του Φακέλου Ασφάλειας & Υγείας. Οι οδηγίες πρέπει να περιλαμβάνουν:

- α) τον τύπο των μηχανημάτων και στοιχεία πινακίδας
- β) πλήρεις και λεπτομερειακές οδηγίες χειρισμού και λειτουργίας
- γ) έτος κατασκευής του κάθε μηχανήματος
- δ) οδηγίες περιοδικής συντήρησης και πίνακα ανταλλακτικών του μηχανήματος που απαιτούνται ανά έτος
- ε) το εκτιμώμενο κόστος συντήρησης

24.4 Ο ανάδοχος οφείλει επίσης, πριν από την παράδοση των εγκαταστάσεων, να διδάξει στο προσωπικό του κυρίου του έργου τη χρήση και το χειρισμό των εγκαταστάσεων.

24.5 Ο Ανάδοχος θα πρέπει να εγκαταστήσει κοντά σε κάθε μηχάνημα, συσκευή, όργανο κτλ ενδεικτική πινακίδα οδηγιών λειτουργίας και συντήρησης, που θα αναγράφει την ονομασία τους, τους απαιτούμενους χειρισμούς για τη λειτουργία και τις εργασίες συντήρησης, τη συχνότητα και τα προτεινόμενα υλικά συντήρησης.

24.6 Κατά το χρόνο της υποχρεωτικής συντήρησης του έργου οφείλει να επιθεωρεί κατά τακτά χρονικά διαστήματα τις εγκαταστάσεις και να τις διατηρεί σε άριστη κατάσταση, χωρίς πρόσθετη αμοιβή.

24.7 Σε περίπτωση που ο ανάδοχος δεν επανορθώσει βλάβη ή ζημία για την οποία ευθύνεται ο ίδιος, μέσα στην προθεσμία που θα του ορισθεί για το σκοπό αυτό, ο κύριος του έργου έχει το δικαίωμα να εκτελέσει την επανόρθωση αυτή απ' ευθείας, σε βάρος και για λογαριασμό του αναδόχου.

Άρθρο 25ο: Μελέτη του έργου και Τροποποιήσεις της –

Κατασκευαστικά σχέδια – Λήψη φωτογραφιών

25.1 Ο ανάδοχος πριν από την εφαρμογή της μελέτης είναι υποχρεωμένος να προβεί σε συσχέτισμό και αριθμητικό έλεγχο των αναγραφομένων στοιχείων και σε περίπτωση ασυμφωνίας να ζητήσει έγκαιρα και εγγράφως (τουλάχιστον 5 εργάσιμες ημέρες νωρίτερα) από τον εργοδότη τη σχετική διόρθωση, χωρίς να έχει το δικαίωμα να τροποποιεί τα στοιχεία αυτά χωρίς την έγγραφη εντολή του εργοδότη, γιατί σύμφωνα με τη σύμβαση αναλαμβάνει ρητά να εφαρμόσει πιστά τα σχέδια της μελέτης και τα καθοριζόμενα στα τεύχη της μελέτης αυτής, καθώς και αυτά που υπέβαλε και εγκρίθηκαν από την υπηρεσία, τα οποία μετά την έγκρισή τους αποτελούν συμβατικό τμήμα της μελέτης.

25.2 Σε περίπτωση τροποποίησης της εγκεκριμένης μελέτης κατά τη διάρκεια εκτέλεσης του έργου για τη διόρθωση σφαλμάτων της ή τη συμπλήρωση ελλείψεων της ή για λόγους που υπαγορεύονται από απρόβλεπτες καταστάσεις εφαρμόζονται οι διατάξεις του άρθρου 132 του Ν. 4412/2016.

25.3 Ο εργοδότης είναι υποχρεωμένος να χορηγεί έγκαιρα στον ανάδοχο επαρκή στοιχεία (σχέδια, διαγράμματα ή οδηγίες) έτσι ώστε ο ανάδοχος να μπορεί να υλοποιεί τον Χρονικό Προγραμματισμό του Έργου. Ο ανάδοχος δεν θα έχει ευθύνη για τυχόν καθυστέρηση που οφείλεται σε μη έγκαιρη παράδοση σχεδίων ή οδηγιών από τον επιβλέποντα, εφόσον όμως προηγουμένως έχει έγκαιρα και εύλογα διατυπώσει εγγράφως συγκεκριμένο αίτημα.

25.4 Ο ανάδοχος είναι υποχρεωμένος να συντάσσει αδαπάνως και να υποβάλλει για έγκριση

στον επιβλέποντα οποιοδήποτε κατασκευαστικό σχέδιο τυχόν απαιτηθεί πέραν εκείνων που περιλαμβάνονται στη Μελέτη Εφαρμογής. Τα κατασκευαστικά σχέδια θα υποβάλλονται εγγράφως εις τριπλούν, εγκαίρως για τις κατασκευές που αφορούν, ώστε να υπάρχει διαθέσιμος χρόνος για έλεγχο και τυχόν επανυποβολή και επανέλεγχό τους. Μετά τον έλεγχο ο επιβλέπων επιστρέφει ένα αντίγραφο των κατασκευαστικών σχεδίων με μία από τις ενδείξεις “εγκεκριμένο” ή “για επανυποβολή”. Στα σχέδια “για επανυποβολή” πρέπει να αιτιολογούνται οι λόγοι του χαρακτηρισμού αυτού. Καμιά εργασία που αναφέρεται στα σχέδια αυτά δεν μπορεί να εκτελεσθεί πριν δοθεί έγγραφη έγκριση ή πριν επιστραφούν εγκεκριμένα τα κατασκευαστικά σχέδια του εργολάβου. Με τον γενικό όρο “Κατασκευαστικά Σχέδια” νοούνται τα λεπτομερή σχέδια, βάσει των οποίων θα εργάζονται τα συνεργεία του αναδόχου, καθώς και σχέδια που δείχνουν λεπτομέρειες των επί τόπου κατασκευαζομένων ειδών, τρόπους και μεθόδους κατασκευής και πορεία εργασιών. Τα Κατασκευαστικά Σχέδια συνοδεύονται, όταν απαιτείται, από φωτογραφίες, εγχειρίδια λειτουργίας, τεχνικές προδιαγραφές, διαγράμματα και κάθε τεχνικό στοιχείο και πληροφορία που προσδιορίζουν επακριβώς το είδος και τη λειτουργία των υλικών και του εξοπλισμού στα οποία αφορούν.

25.5 Τα επιπλέον κατασκευαστικά σχέδια ή πρόσθετες προδιαγραφές που απαιτούνται κατά την διάρκεια εκτέλεσης του έργου και θα συνταχθούν από τον ανάδοχο. Τα παραδιδόμενα σχέδια πρέπει να είναι πλήρη, να περιέχουν όλες τις απαιτούμενες πληροφορίες και να είναι συσχετισμένα μεταξύ τους. Τα επιπλέον κατασκευαστικά σχέδια ή πρόσθετες προδιαγραφές που τυχόν απαιτηθούν κατά την διάρκεια εκτέλεσης του έργου παραδίδονται από τον εργοδότη στον ανάδοχο για εκτέλεση και συνοδεύονται από έγγραφο της επίβλεψης. Τα παραδιδόμενα σχέδια πρέπει να είναι πλήρη, να περιέχουν όλες τις απαιτούμενες πληροφορίες και να είναι συσχετισμένα μεταξύ τους. Ο ανάδοχος, παραλαμβάνοντας τα σχέδια, οφείλει να τα ελέγχει και σε περίπτωση ασαφειών ή διαφωνιών, να τις εντοπίζει και να ζητάει πρόσθετες διευκρινίσεις από την επίβλεψη με έγγραφό του, στο οποίο θα επισημαίνει τα συγκεκριμένα σημεία ασαφείας, διαφωνίας ή ελλείψεων.

25.6 Ο ανάδοχος, με βάση τα σχέδια της μελέτης που του χορηγήθηκαν, θα συντάσσει κατά τη διάρκεια της κατασκευής τα “ΟΠΩΣ ΕΚΤΕΛΕΣΘΗΚΕ” σχέδια. Με την περάτωση των εργασιών και πριν από την προσωρινή παραλαβή, ο Ανάδοχος θα παραδώσει στον Εργοδότη τα “ΟΠΩΣ ΕΚΤΕΛΕΣΘΗΚΕ” σχέδια, δηλαδή διαφάνεια κάθε σχεδίου που χρησιμοποιήθηκε κατά την εκτέλεση του Έργου που να περιέχει όλες τις μεταβολές, αναθεωρήσεις, διορθώσεις και εγκρίσεις του αντίστοιχου σχεδίου, έτσι που κάθε τέτοιο σχέδιο να απεικονίζει ακριβώς το αντίστοιχο τμήμα του έργου, όπως έχει πράγματι εκτελεσθεί και παραληφθεί, με τα ακριβή στοιχεία του, καθώς και δύο αντίτυπα κάθε εγχειριδίου λειτουργίας και συντήρησης του ηλεκτρολογικού και μηχανολογικού εξοπλισμού, μηχανημάτων, συσκευών κ.λπ. εφόσον

υπάρχουν.

25.7 Για να διευκολυνθεί ο έλεγχος των παραπάνω σχεδίων, ιδίως σε περίπτωση που μεταγενέστερες εργασίες καταστήσουν τον έλεγχο των στοιχείων που καταγράφονται σ' αυτό αδύνατο (π.χ. διάστρωση πλάκας που καλύπτει δίκτυα), ο Ανάδοχος είναι υποχρεωμένος να παρουσιάσει στην Επίβλεψη κατά τη διάρκεια της κατασκευής, σχέδια (εις διπλούν) σε αρχική μορφή, που θα περιέχουν όσα από τα στοιχεία των σχεδίων "ΟΠΩΣ ΕΚΤΕΛΕΣΘΗΚΕ" πρόκειται να καταστούν αφανή από τη συνεχιζόμενη πρόοδο των εργασιών. Τα σχέδια αυτά, ελεγχόμενα και υπογραφόμενα από την Επίβλεψη, θα αποτελέσουν τη βάση για την τελική σύνταξη των "ΟΠΩΣ ΕΚΤΕΛΕΣΘΗΚΕ" σχεδίων. Επίσης θα δοθούν και σε ηλεκτρονική μορφή στον εργοδότη και συγκεκριμένα σε συμπιεσμένους δίσκους αποθήκευσης δεδομένων CD-ROM.

25.8 Ο ανάδοχος είναι υποχρεωμένος να πάρει και να εκτυπώσει με δαπάνες του έγχρωμες φωτογραφίες, πριν από την έναρξη των εργασιών – κατά τις πιο ενδιαφέρουσες φάσεις εκτέλεσης του έργου – και μετά το πέρας των εργασιών.

Άρθρο 26ο: Εργασίες που εκτελούνται από την Υπηρεσία ή άλλους αναδόχους

26.1 Ο κύριος του έργου διατηρεί το δικαίωμα να αναθέσει σε εργολήπτες ή συνεργεία δικά του εκτέλεση εργασιών που δεν περιλαμβάνονται στη σύμβαση, αφού προηγουμένως ενημερώσει τον ανάδοχο, οι δε αντίστοιχες εργασίες μπορεί να εκτελούνται παράλληλα με τις εργασίες που εκτελεί ο ανάδοχος. Ο ανάδοχος υποχρεούται να μην παρεμποδίζει την εκτέλεση αυτών των έργων, σύμφωνα με το άρθρο 138, § 13 του Ν. 4412/2016. Εάν ο ανάδοχος διαπιστώσει καθυστέρηση στην εκτέλεση των εργασιών άλλων συνεργείων, η οποία έχει ως συνέπεια την παρεμπόδιση των εργασιών που εκτελούνται από τον ίδιο, οφείλει να το γνωρίσει εγκαίρως στην επιβλέπουσα το έργο Διεύθυνση του Δήμου Θεσσαλονίκης. Κάθε διαφωνία ή διαφορά του αναδόχου με άλλους εργολήπτες και συνεργεία επιλύεται οριστικά και αμετάκλητα από την επιβλέπουσα Διεύθυνση του Δήμου Θεσσαλονίκης.

Άρθρο 27ο: Εξυπηρέτηση οργανισμών και επιχειρήσεων κοινής ωφελείας (Ο.Κ.Ω.) – Σύνδεση με δίκτυα Ο.Κ.Ω.

27.1 Ο ανάδοχος πρέπει να έχει υπόψη του ότι μπορεί στην περιοχή του έργου να υπάρχουν δίκτυα Ο.Κ.Ω., που θα πρέπει να μετατεθούν. Εάν είναι εφικτό θα εκτελεστούν οι εργασίες αυτές – σε συνεννόηση με τους Ο.Κ.Ω. - από τον ανάδοχο χωρίς να δικαιούται οποιαδήποτε επιπλέον αμοιβή ή αποζημίωση για λόγους καθυστέρησης ή δυσχερειών στην εκτέλεση του έργου. Εάν ο ανάδοχος δε θα έχει καμία ανάμειξη, είναι υποχρεωμένος να παρέχει κάθε διευκόλυνση για την

εκτέλεση τους, χωρίς να δικαιούται οποιαδήποτε αποζημίωση για λόγους καθυστέρησης ή δυσχερειών στην εκτέλεση του έργου.

27.2 Ο ανάδοχος υποχρεούται να φροντίσει με κάθε τρόπο να γίνει η παροχή και σύνδεση των εγκαταστάσεων με τα δίκτυα των Ο.Κ.Ω. (ΔΕΗ, ΟΤΕ, ΕΥΑΘ, κλπ). Ο ανάδοχος με δικές του δαπάνες θα συντάξει τους απαραίτητους τεχνικούς φακέλους για τη σύνδεση με τα δίκτυα και θα είναι υπεύθυνος για τις αδειοδοτήσεις. Ειδικότερα για την σύνδεση με την ηλεκτρική επιχείρηση διανομής ηλεκτρικής ενέργειας απαιτείται σύμφωνα με το άρθρο 2 του ν.4483/1965, να υποβληθεί Υπεύθυνη Δήλωση Ηλεκτρολόγου Εγκαταστάτη (Υ.Δ.Ε), Έκθεση Παράδοσης της Ηλεκτρικής Εγκατάστασης και Πρωτόκολλο Ελέγχου της Ηλεκτρικής Εγκατάστασης. Τα παραπάνω θα είναι σύμφωνα με την Υ.Α Φ.50/503/168/19.04.2011 και θα συνταχθούν με δαπάνες του Αναδόχου. Η δαπάνη των ανωτέρω παροχών και συνδέσεων βαρύνει τον Ανάδοχο.

Άρθρο 28ο: Καθαρισμός κατασκευών – εργοταξίων - εγκαταστάσεων

28.1 Σ' όλη τη διάρκεια των εργασιών, ακόμη και μετά την αποπεράτωσή τους μέχρι τη διάλυση του εργοταξίου του, ο ανάδοχος θα είναι υπεύθυνος για τη διατήρηση της καθαριότητας και για την απομάκρυνση ή καταστροφή των άχρηστων υλικών και άλλων απορριμμάτων σε μέρη και με τρόπο που θα εγκρίνουν οι Δημόσιες Αρχές.

28.2 Αμέσως μετά την αποπεράτωση του έργου ο ανάδοχος είναι υποχρεωμένος να κατεδάφισι τις άχρηστες εγκαταστάσεις, κτίσματα, περιφράξεις και άλλα έργα, να απομακρύνει τα προϊόντα της κατεδάφισης και να μεριμνήσει για τον καθαρισμό του έργου με δαπάνες του. Είναι υποχρεωμένος ακόμη να απομακρύνει από το έργο τον εξοπλισμό, τα μηχανήματα, υλικά και εφόδιά του και οποιαδήποτε άλλα κατάλοιπα ή απορρίμματα που προέρχονται από την εκτέλεση του έργου. Υποχρεούται γενικά να καθαρίσει με ειδικευμένο προσωπικό όλους τους χώρους και να μεριμνήσει για ό,τι απαιτείται, ώστε το έργο να παραδοθεί έτοιμο προς χρήση. Κάθε κατεδάφιση, απομάκρυνση και εκκαθάριση θα εκτελεσθεί από τον ανάδοχο με φροντίδα του και δαπάνες του, μετά από έγγραφη εντολή της αρμόδιας Διεύθυνσης τους Δήμου Θεσσαλονίκης που έχει την επίβλεψη και σύμφωνα με τις οδηγίες της. Οι οδηγίες αυτές σε καμία περίπτωση δεν συνεπάγονται τη μείωση των ευθυνών και υποχρεώσεων του αναδόχου.

28.3 Σε περίπτωση που ο ανάδοχος δεν συμμορφωθεί με τις υποχρεώσεις που αναφέρονται στις παραπάνω παραγράφους αυτού του άρθρου, ο κύριος του έργου έχει το δικαίωμα να εκτελέσει σε βάρος και για λογαριασμό του αναδόχου τις παραπάνω προβλεπόμενες εργασίες κατεδάφισης, απομάκρυνσης και εκκαθάρισης, αφού θα έχει περάσει χωρίς καμία ενέργεια από την πλευρά του αναδόχου χρονικό διάστημα δεκαπέντε (15) ημερολογιακών ημερών από την έκδοση της σχετικής εντολής. Οι δαπάνες των εργασιών παρακρατούνται από την αμέσως

επόμενη πληρωμή.

Άρθρο 29ο: Γενικές υποχρεώσεις αναδόχου

29.1 Ο ανάδοχος έχει όλες τις υποχρεώσεις που απορρέουν από τις διατάξεις του άρθρου 138 του Ν. 4412/2016.

29.2 Ο ανάδοχος είναι υποχρεωμένος να εγκαταστήσει με δικές του δαπάνες στο εργοτάξιο όλα τα προβλεπόμενα από τους όρους υγιεινής του άρθρου 12 του Π.Δ. 305/96 (π.χ. τεχνητός – φυσικός φωτισμός, πόσιμο νερό, μέτρα πυρανίχνευσης – πυρόσβεσης, πρώτες βοήθειες, αποδυτήρια, ντους, νιπτήρες, αποχωρητήρια, χώροι ανάπαυσης).

29.3 Ο ανάδοχος πρέπει να μεριμνήσει για την τήρηση στα εργοτάξια όλων των στοιχείων που απαιτούνται από το Νόμο, για την εφαρμογή των μέτρων ασφαλείας που επιβάλλεται να ληφθούν σε όλη τη διάρκεια εκτέλεσης των εργασιών σύμφωνα με τις διατάξεις που αναφέρονται αναλυτικά στο τεύχος του Σ.Α.Υ.

29.4 Ο ανάδοχος έχει την υποχρέωση να συμπληρώνει και να τηρεί τα οριζόμενα στο Σ.Α.Υ. και Φ.Α.Υ. κατά τα στάδια κατασκευής του έργου, σύμφωνα με την εγκύκλιο 3/5-2-2003 του Υπουργείου ΠΕ.ΧΩ.ΔΕ. Σύμφωνα με την απόφαση Υπουργείου ΠΕ.ΧΩ.ΔΕ., αριθμ. ΔΙΠΑΔ/ οικ / 889/27-11-2002, επιβάλλεται η αναγραφή στην Ειδική Συγγραφή Υποχρεώσεων κάθε δημοσίου έργου όλων των υποχρεώσεων του αναδόχου που προκύπτουν από την ισχύουσα νομοθεσία σχετικά με την υγιεινή και ασφάλεια των εργαζομένων, κατά την εκτέλεση του έργου. Οι υποχρεώσεις αυτές υπενθυμίζονται, καταγράφονται και εντάσσονται στο πλαίσιο του Συστήματος Οργάνωσης & Διαχείρισης Ασφάλειας και Υγείας (Σ.Ο.Δ.Α.Υ.Ε.), κατά την εκτέλεση του έργου.

Πρόληψη και αντιμετώπιση του εργασιακού κινδύνου κατά την κατασκευή Δημοσίων Έργων (Σ.Α.Υ. & Φ.Α.Υ.).

1. Κανονιστικές Απαιτήσεις

Ο ανάδοχος υποχρεούται να εκτελεί το έργο με τρόπο ασφαλή και σύμφωνα με τους νόμους, διατάγματα, αστυνομικές διατάξεις και οδηγίες του ΚτΕ, όπως εκφράζονται μέσω της Υπηρεσίας, αναφορικά με την ασφάλεια και υγεία των εργαζομένων.

2. Σύστημα Οργάνωσης & Διαχείρισης Ασφάλειας και Υγείας (Σ.Ο.Δ.Α.Υ.Ε.)

Ο ανάδοχος θα πρέπει να εφαρμόσει το (Σ.Ο.Δ.Α.Υ.Ε.) στο έργο, ώστε να περιοριστεί ο εργασιακός κίνδυνος στο ελάχιστο. Ως ελάχιστες απαιτήσεις για το (Σ.Ο.Δ.Α.Υ.Ε.) ορίζονται οι εξής:

2.1 Δήλωση πολιτικής ασφάλειας εργασίας του αναδόχου.

2.2 Ορισμός τεχνικού ασφάλειας, συντονιστή ασφάλειας και ιατρού εργασίας.

Ειδικότερα και λόγω της σπουδαιότητας αυτών των θεσμών, τα προσόντα και καθήκοντα των ατόμων, τα οποία θα παρέχουν τις υπηρεσίες του τεχνικού ασφάλειας, συντονιστή θεμάτων ασφάλειας και υγείας, καθώς και του ιατρού εργασίας θα πρέπει να είναι σύμφωνα με τις απαιτήσεις της νομοθεσίας, Ν. 1568/85, Π.Δ. 17/96: «*Ρύθμιση θεμάτων εργασίας, συνδικαλιστικών δικαιωμάτων, Υγιεινής – Ασφάλειας κλπ.*», Π.Δ. 305/96, Π.Δ. 294/88: «*Ελάχιστος χρόνος απασχόλησης τεχνικού ασφάλειας και γιατρού εργασίας, επίπεδο γνώσεων και ειδικότητα τεχνικού ασφάλειας για τις επιχειρήσεις, εκμεταλλεύσεις και εργασίες του άρθρου 1 παραγράφου 1 του Ν. 1568/85*». Η ανάθεση των καθηκόντων του τεχνικού ασφάλειας και συντονιστή ασφάλειας και υγείας της εργασίας, καθώς και του γιατρού εργασίας γίνεται εγγράφως και κοινοποιείται στη Διευθύνουσα Υπηρεσία και στο αρμόδιο Κ.Ε.Π.Ε.Κ. του Σ.Ε.Π.Ε. Για την κάλυψη των αναγκών του σε υπηρεσίες τεχνικού ασφάλειας, συντονιστή ασφάλειας και γιατρού εργασίας, μετρήσεις, αναπροσαρμογή ή και εκπόνηση του Σ.Α.Υ. & Φ.Α.Υ. περιλαμβανομένης της εκτίμησης του εργασιακού κινδύνου, εκπαίδευση προσωπικού κλπ, ο ανάδοχος μπορεί να συμβάλλεται με εξωτερικούς συνεργάτες ή / και με ειδικά αδειοδοτημένη (Π.Δ. 95/99 & Π.Δ. 17/96) από το Υπουργείο Εργασίας Εξωτερική Υπηρεσία Προστασίας και Πρόληψης του Επαγγελματικού Κινδύνου.

2.3 Καθορισμός αρμοδιοτήτων προσωπικού αναδόχου για θέματα ΑΥΕ

2.4 Οργάνωση υπηρεσιών Α.Υ.Ε. υπεργολάβων

2.5 Εκπόνηση διαδικασιών ασφάλειας

Κατ' ελάχιστον απαιτούνται διαδικασίες για:

αναφορά ατυχήματος

διερεύνηση των ατυχημάτων και τήρηση αρχείων βάσει της νομοθεσίας

αντιμετώπιση έκτακτης ανάγκης

χρήση μέσων ατομικής προστασίας

εκπαίδευση προσωπικού

ιατρικές εξετάσεις εργαζομένων

2.6 Κατάρτιση ειδικών μελετών πχ. κυκλοφοριακών περιορισμών και εργοταξιακής σήμανσης ή για βοηθητικές κατασκευές, όπου τέτοια μελέτη προβλέπεται από τη νομοθεσία ή προτείνεται από το Σ.Α.Υ. της μελέτης ή της κατασκευής

2.7 Διαδικασίες επιθεωρήσεων

Ο ανάδοχος θα πρέπει να προγραμματίζει την τακτική επιθεώρηση των χώρων, του εξοπλισμού, των μεθόδων και των πρακτικών εργασίας σε εβδομαδιαία βάση, εκτός αν αλλιώς

ορίζεται στη νομοθεσία ή το απαιτούν οι συνθήκες εκτέλεσης του έργου, ώστε να εξασφαλίζεται η έγκαιρη λήψη μέτρων για την επανόρθωση των επικίνδυνων καταστάσεων, που επισημαίνονται. Οι επιθεωρήσεις πρέπει να τεκμηριώνονται γραπτά.

2.8 Άλλες προβλέψεις

Εκ των προτέρων γνωστοποίηση της έναρξης των εργασιών στο έργο προς το αρμόδιο Κ.Ε.Π.Ε.Κ. του Σ.ΕΠ.Ε.

Κατάρτιση προγράμματος και υλοποίηση εκπαίδευσης των εργαζομένων σε θέματα Α.Υ.Ε.

Οδηγίες ασφαλούς εργασίας προς εφαρμογή από όλους τους εργαζόμενους στο εργοτάξιο.

Πρόβλεψη για σύγκληση μηνιαίων συσκέψεων για θέματα Α.Υ.Ε. με το συντονιστή Α.Υ.Ε. και τους υπεργολάβους, παρουσία του τεχνικού ασφαλείας και του γιατρού εργασίας.

2.9 Υποχρέωση αναδόχου για αναθεώρηση Σ.Α.Υ και Φ.Α.Υ.

Ο συντονιστής ασφάλειας και υγείας του έργου υποχρεούται να κάνει την αναθεώρηση του Σχεδίου και του Φακέλου Ασφάλειας και Υγείας της Μελέτης, να παρακολουθεί τις εργασίες όσον αφορά θέματα Α.Υ.Ε. και να συντάξει τον τελικό Φ.Α.Υ.

Το Σ.Α.Υ. αναπροσαρμόζεται σε συνάρτηση με την εξέλιξη των εργασιών, στο δε Φ.Α.Υ. εμπεριέχονται οι ενδεχόμενες τροποποιήσεις που έχουν επέλθει. Συνεπώς ο Φ.Α.Υ. συμπληρώνεται σταδιακά και παραδίδεται με την ολοκλήρωση του έργου στον ΚτΕ ενημερωμένος έτσι ώστε να περιέχει τα πραγματικά στοιχεία του έργου, έτσι όπως αυτό κατασκευάστηκε. Σε περίπτωση που δεν έχει παραδοθεί από την Υπηρεσία Σ.Α.Υ. και Φ.Α.Υ. στον ανάδοχο μαζί με την τεχνική μελέτη, αυτός υποχρεούται στη σύνταξη τους αδαπάνως για το Δημόσιο.

Το Σ.Α.Υ. πρέπει να περιέχει τα εξής:

2.9.1 Γενικά

είδος έργου και χρήση αυτού

σύνομη περιγραφή του έργου

ακριβής διεύθυνση του έργου

στοιχεία του κυρίου του έργου

στοιχεία του υπόχρεου για εκπόνηση του Σ.Α.Υ.

2.9.2 Πληροφορίες για υπάρχοντα δίκτυα υπηρεσιών κοινής ωφέλειας

2.9.3 Στοιχεία για την προσπέλαση στο εργοτάξιο και την ασφαλή πρόσβαση στις θέσεις εργασίας

2.9.4 Ρύθμιση της κυκλοφορίας πεζών και οχημάτων εντός και πέριξ του εργοταξίου

2.9.5 Καθορισμός των χώρων αποθήκευσης υλικών και τρόπου αποκομιδής ακρήστων

2.9.6 Συνθήκες αποκομιδής επικινδύνων υλικών

2.9.7 Διευθέτηση χώρων υγιεινής, εστίασης και Α΄ βοηθειών

2.9.8 Μελέτες κατασκευής, ικριωμάτων που δεν περιγράφονται στις ισχύουσες διατάξεις π.χ. ειδικοί τύποι ικριωμάτων, αντιστηρίξεις μεγάλων ορυγμάτων ή επιχωμάτων κλπ και διατάξεις για πρόσδεση κατά την εργασία σε ύψος

2.9.9 Καταγραφή σε πίνακα των φάσεων και υποφάσεων εργασιών του έργου, σύμφωνα με το εγκεκριμένο χρονοδιάγραμμα εκτέλεσης του έργου

2.9.10 Την καταγραφή σε πίνακα των κινδύνων, των πηγών κινδύνων και της εκτίμησης επικινδυνότητας κάθε φάσης και υπόφασης του έργου με κλιμάκωση της εκτίμησης επικινδυνότητας π.χ.

X= χαμηλή εκτίμηση κινδύνου

M= μέτρια εκτίμηση κινδύνου

Y= υψηλή εκτίμηση κινδύνου

Σε περίπτωση ταυτόχρονης εκτέλεσης φάσεων εργασιών θα πρέπει να λαμβάνονται υπ' όψη οι επιπλέον απορρέοντες κίνδυνοι.

2.9.11 Εναλλακτικές μέθοδοι εργασίας για κινδύνους που δεν μπορούν να αποφευχθούν

2.9.12 Για τον εναπομένοντα εργασιακό κίνδυνο θα πρέπει να αναφέρονται συγκεκριμένα μέτρα για την πρόληψή του, καθώς και ειδικά μέτρα για εργασίες που ενέχουν ειδικούς κινδύνους (Παράρτημα II του άρθρου 12 του Π.Δ. 305/96)

Το Φ.Α.Υ. πρέπει να περιέχει τα εξής:

2.9.A Γενικά:

είδος έργου και χρήση αυτού

ακριβή διεύθυνση του έργου

αριθμό αδείας

στοιχεία του κυρίου του έργου

στοιχεία του συντονιστή ασφάλειας και υγείας που θα συντάξει το Φ.Α.Υ.

2.9.B Στοιχεία από το μητρώο του έργου:

τεχνική περιγραφή του έργου

παραδοχές μελέτης

τα σχέδια «ως κατασκευάσθη»

2.9.Γ Οδηγίες και χρήσιμα στοιχεία σε θέματα ασφάλειας και υγείας, τα οποία θα πρέπει να λαμβάνονται υπόψη κατά τις ενδεχόμενες μεταγενέστερες εργασίες καθ' όλη τη διάρκεια της ζωής του έργου, π.χ. εργασίες συντήρησης, μετατροπής, καθαρισμού κλπ.

Ενδεικτικά οι οδηγίες και τα στοιχεία αυτά αναφέρονται στον ασφαλή τρόπο εκτέλεσης των διαφόρων εργασιών, στην αποφυγή κινδύνων από τα διάφορα δίκτυα (ύδρευσης, ηλεκτροδότησης, αερίων, ατμού κλπ), στην πυρασφάλεια κλπ.

2.9.Δ Εγχειρίδιο Λειτουργίας και Συντήρησης του έργου

Το ανωτέρω περιλαμβάνει:

- Τον Κανονισμό λειτουργίας του έργου π.χ. όλα τα στοιχεία που θα αφορούν στη χρήση του έργου από τους χρήστες, βασικά ενημερωτικά φυλλάδια κατάλληλα και επαρκή, που θα διανεμηθούν στους χρήστες, ώστε κάθε χρήστης να γνωρίζει πώς θα χρησιμοποιήσει το έργο και τι θα κάνει στην περίπτωση έκτακτων γεγονότων.
- Οδηγίες λειτουργίας για το προσωπικό λειτουργίας και εκμετάλλευσης του έργου π.χ. οδηγίες χρήσης του ακίνητου και κινητού εξοπλισμού που ανήκει στη συγκεκριμένη εργολαβία, σε συνθήκες κανονικής λειτουργίας και σε συνθήκες εκτάκτου περιστατικού κλπ.
- Οδηγίες συντήρησης του έργου. Περιλαμβάνονται συγκεκριμένες οδηγίες για την περιοδική συντήρηση του έργου.

29.5 Κατά την εκτέλεση του έργου, το Σ.Α.Υ. και ο Φ.Α.Υ. τηρούνται στο εργοτάξιο με ευθύνη του αναδόχου και είναι στη διάθεση των ελεγκτικών αρχών. Η Διευθύνουσα Υπηρεσία υποχρεώνεται να παρακολουθεί την ύπαρξη και εφαρμογή των Σ.Α.Υ. – Φ.Α.Υ. Μετά την αποπεράτωση του έργου, ο Φ.Α.Υ. συνοδεύει το έργο καθ' όλη τη διάρκεια της ζωής του και φυλάσσεται με ευθύνη του ΚΤΕ.

29.6 Δαπάνη σύνταξης Σ.Α.Υ & Φ.Α.Υ.: όλες οι δαπάνες, που συνεπάγονται τα παραπάνω, αφορούν στην οργάνωση του εργοταξίου και απαιτούνται από το νόμο, βαρύνουν τον ανάδοχο και θα πρέπει να έχουν συνυπολογιστεί από αυτόν κατά τη διαμόρφωση της προσφοράς του.

29.7 Σύμφωνα με την εγκύκλιο 27, αριθ. Πρωτ. ΔΙΠΑΔ/οικ./369/15-10-2012, του Υπουργείου Ανάπτυξης, Ανταγωνιστικότητας, Υποδομών, Μεταφορών & Δικτύων στην Ειδική Συγγραφή Υποχρεώσεων Δημοσίου Έργου θα πρέπει να ενσωματώνεται το ακόλουθο άρθρο:

Ο ανάδοχος έχει την υποχρέωση για την τήρηση των διατάξεων της εργατικής νομοθεσίας, των διατάξεων και κανονισμών για την πρόληψη ατυχημάτων στο προσωπικό του, ή στο προσωπικό του φορέα του έργου, ή σε οποιονδήποτε τρίτο, ώστε να εξαλείφονται ή να ελαχιστοποιούνται οι κίνδυνοι ατυχημάτων ή επαγγελματικών ασθενειών κατά την φάση κατασκευής του έργου : ΠΔ 305/96 (αρ. 7-9), Ν.4412/2016 (αρ. 138 παρ.7), Ν. 3850/101 (αρ.

42).

Στα πλαίσια της ευθύνης του, ο ανάδοχος υποχρεούται :

α. Να εκπονεί κάθε σχετική μελέτη (στατική ικριωμάτων, μελέτη προσωρινής σήμανσης έργων κλπ.) και να λαμβάνει όλα τα σχετικά μέτρα Ν. 4412/2016 (αρθ. 138 παρ.7).

β. Να λαμβάνει μέτρα προστασίας σύμφωνα με την ισχύουσα νομοθεσία στο Σχέδιο Ασφάλειας και Υγείας (ΣΑΥ), όπως αυτό ρυθμίζεται με τις αποφάσεις του (τ.) ΥΠΕΧΩΔΕ : ΔΙΠΑΔ/οικ.177/2-3-01, ΔΕΕΠΠ/85/14-5-01 και ΔΙΠΑΔ/οικ889/27- 11-02, στο χρονοδιάγραμμα των εργασιών, καθώς και τις ενδεχόμενες τροποποιήσεις ή άλλες αναγκαίες αναπροσαρμογές των μελετών κατά τη φάση της μελέτης και της κατασκευής του έργου : Ν.4412/2016 (αρ. 138 παρ.7).

γ. Να επιβλέπει ανελλιπώς την ορθή εφαρμογή των μέτρων ασφάλειας και υγείας των εργαζομένων, να τους ενημερώνει / εκπαιδεύει για την αναγκαιότητα της τήρησης των μέτρων αυτών κατά την εργασία, να ζητά τη γνώμη τους και να διευκολύνει τη συμμετοχή τους σε ζητήματα ασφάλειας και υγείας : ΠΔ 1073/81 (αρ. 111), ΠΔ 305/96 (αρ.10,11), Ν.3850/10 (αρ. 42-49).

Για την σωστή εφαρμογή της παρ.γ στους αλλοδαπούς εργαζόμενους, είναι αυτονόητο ότι η

γνώση από αυτούς της ελληνικής γλώσσας κρίνεται απαραίτητη ώστε να μπορούν να κατανοούν την αναγκαιότητα και τον τρόπο εφαρμογής των μέτρων ασφάλειας και υγείας (εκτός ειδικών περιπτώσεων όπου τμήμα ή όλο το έργο έχει αναλάβει να κατασκευάσει ξένη εξειδικευμένη εταιρεία).

Σύμφωνα με τα προαναφερόμενα της παρ. 2, ο ανάδοχος υποχρεούται να τηρεί τα ακόλουθα :

Εκ των προτέρων γνωστοποίηση - Σχέδιο Ασφάλειας Υγείας (ΣΑΥ) - Φάκελος Ασφάλειας Υγείας (ΦΑΥ) και συγκεκριμένα :

α. Να διαβιβάσει στην αρμόδια επιθεώρηση εργασίας πριν από την έναρξη των εργασιών, την εκ των προτέρων γνωστοποίηση, προκειμένου για εργοτάξιο με προβλεπόμενη διάρκεια εργασιών που θα υπερβαίνει τις 30 εργάσιμες ημέρες και στο οποίο θα ασχολούνται ταυτόχρονα περισσότεροι από 20 εργαζόμενοι ή ο προβλεπόμενος όγκος εργασίας θα υπερβαίνει τα 500 ημερομίσθια : ΠΔ 305/96 (αρ 3 παρ. 12 και 13). Η γνωστοποίηση καταρτίζεται σύμφωνα με το παράρτημα ΙΙΙ του άρθρου 12 του ΠΔ 305/96.

β. Να ακολουθήσει τις υποδείξεις / προβλέψεις των ΣΑΥ-ΦΑΥ τα οποία αποτελούν τμήμα της τεχνικής μελέτης του έργου (οριστικής ή εφαρμογής) σύμφωνα με το Π.Δ. 305/96 (αρ.3 παρ.8) και την ΥΑ ΔΕΕΠΠ/οικ/85/2001 του (τ.) ΥΠΕΧΩΔΕ η οποία ενσωματώθηκε στο Ν. 4412/2016 (αρ. 138 παρ.7).

γ. Να αναπτύξει, να προσαρμόσει και να συμπληρώσει τα ΣΑΥ-ΦΑΥ της μελέτης (τυχόν παραλήψεις που θα διαπιστώσει ο ίδιος ή που θα του ζητηθούν από την Υπηρεσία), σύμφωνα με την μεθοδολογία που θα εφαρμόσει στο έργο ανάλογα με την κατασκευαστική του δυσκολία, τις ιδιαιτερότητές του, κλπ (μέθοδος κατασκευής, ταυτόχρονη εκτέλεση φάσεων εργασιών, πολιτική ασφάλειας, οργάνωση, εξοπλισμός, κλπ).

δ. Να αναπροσαρμόσει τα ΣΑΥ-ΦΑΥ ώστε να περιληφθούν σε αυτά εργασίες που θα προκύψουν λόγω τροποποίησης της εγκεκριμένης μελέτης και για τις οποίες θα απαιτηθούν τα προβλεπόμενα από την ισχύουσα νομοθεσία, μέτρα ασφάλειας και υγείας : ΠΔ 305/96 (αρ. 3 παρ.9) και ΥΑ ΔΙΠΑΔ/οικ/889/2002 (παρ.2.9) του (τ.) ΥΠΕΧΩΔΕ η οποία ενσωματώθηκε στο Ν. 4412/2016 (αρ. 138 παρ.7).

ε. Να τηρήσει τα ΣΑΥ-ΦΑΥ στο εργοτάξιο, κατά την εκτέλεση του έργου : ΠΔ 305/96 (αρ. 3 παρ.10) και ΥΑ ΔΙΠΑΔ/οικ/889/2002 (παρ.2.9Δ) του (τ.)ΥΠΕΧΩΔΕ και να τα έχει στη διάθεση των ελεγκτικών αρχών.

στ. Συμπληρωματικές αναφορές στο Σχέδιο Ασφάλειας Υγείας (ΣΑΥ) και στο Φάκελο Ασφάλειας Υγείας (ΦΑΥ).

Το ΣΑΥ αποσκοπεί στην πρόληψη και στον περιορισμό των κινδύνων για τους εργαζόμενους

και για τα άλλα εμπλεκόμενα μέρη που παρευρίσκονται στο εργοτάξιο κατά τη διάρκεια κατασκευής του έργου.

Αντίστοιχα ο ΦΑΥ αποσκοπεί στην πρόληψη και στον περιορισμό των κινδύνων για όσους μελλοντικά ασχοληθούν με τη συντήρηση ή την επισκευή του έργου.

Το περιεχόμενο του ΣΑΥ και του ΦΑΥ αναφέρεται στο ΠΔ 305/96 (αρ.3 παρ.5- 7) και στις ΥΑ : ΔΙΠΑΔ/οικ/177/2001 (αρ.3) και ΔΙΠΑΔ/οικ/889/2002 (παρ.2.9) του (τ.) ΥΠΕΧΩΔΕ οι οποίες ενσωματώθηκαν στο Ν. 4412/2016 (αρ. 138).

Η υποχρέωση εκπόνησης ΣΑΥ προβλέπεται σύμφωνα με το ΠΔ 305/96 (αρ. 3 παρ.4), όταν :

α. Απαιτείται Συντονιστής στη φάση της μελέτης, δηλ. όταν θα απασχοληθούν περισσότερα του ενός συνεργεία στην κατασκευή.

β. Οι εργασίες που πρόκειται να εκτελεστούν ενέχουν ιδιαίτερους κινδύνους : Π.Δ.305/96 (αρθ.12 παράρτημα ΙΙ).

γ. Απαιτείται εκ των προτέρων γνωστοποίηση στην αρμόδια επιθεώρηση εργασίας.

δ. Για την έναρξη των οικοδομικών εργασιών, επιβάλλεται με ευθύνη του κυρίου ή του έχοντος νόμιμο δικαίωμα: θεώρηση του σχεδίου και του φακέλου ασφάλειας και υγείας (ΣΑΥ,ΦΑΥ) του έργου από την αρμόδια Επιθεώρηση Εργασίας σύμφωνα με το άρθρο 7 παρ.1 εδάφιο α' του Ν 4030/2011 (ΦΕΚ 249/Α/25-11- 2011) και την αρ. πρωτ. 10201/27-3-2012 εγκύκλιο του Ειδ. Γραμματέα του Σ.ΕΠ.Ε.

Ο ΦΑΥ καθιερώνεται ως απαραίτητο στοιχείο για την προσωρινή και την οριστική παραλαβή κάθε Δημόσιου Έργου : ΥΑ ΔΕΕΠΠ/οικ. 433/2000 του (τ.) ΥΠΕΧΩΔΕ, η οποία ενσωματώθηκε στο Ν. 4412/2016 αρ. (170 και 171).

Μετά την αποπεράτωση του έργου, ο ΦΑΥ φυλάσσεται με ευθύνη του Κυρίου του Έργου και το συνοδεύει καθ' όλη τη διάρκεια της ζωής του : ΠΔ 305/96 (αρ. 3 παρ.11) και ΥΑ ΔΙΠΑΔ/οικ/889/2002 (παρ.2.9Δ) του (τ.) ΥΠΕΧΩΔΕ.

Διευκρινίσεις σχετικά με την εκπόνηση του ΣΑΥ και την κατάρτιση του ΦΑΥ περιλαμβάνονται στην ΕΓΚΥΚΛΙΟ 6 με αρ. πρωτ. ΔΙΠΑΔ/οικ/215/31-3-2008 του (τ.) ΥΠΕΧΩΔΕ.

Ανάθεση καθηκόντων σε τεχνικό ασφαλείας, ιατρό εργασίας - τήρηση στοιχείων ασφαλείας και υγείας

Ο ανάδοχος υποχρεούται :

α. Να αναθέσει καθήκοντα τεχνικού ασφαλείας αν στο έργο απασχολήσει λιγότερους από 50 εργαζόμενους σύμφωνα με το Ν. 3850/10 (αρ.8 παρ.1 και αρ.12 παρ.4).

β. Να αναθέσει καθήκοντα τεχνικού ασφαλείας και ιατρού εργασίας, αν απασχολήσει στο έργο 50 και άνω εργαζόμενους, σύμφωνα με το Ν.3850/10 (αρ.8 παρ.2 και αρ. 4 έως 25).

γ. Τα παραπάνω καθήκοντα μπορεί να ανατεθούν σε εργαζόμενους στην επιχείρηση ή σε άτομα εκτός της επιχείρησης ή να συναφθεί σύμβαση με τις Εξωτερικές Υπηρεσίες Προστασίας και Πρόληψης ή να συνδυαστούν αυτές οι δυνατότητες.

Η ανάθεση καθηκόντων σε άτομα εντός της επιχείρησης γίνεται εγγράφως από τον ανάδοχο και αντίγραφο της κοινοποιείται στην τοπική Επιθεώρηση Εργασίας, συνοδεύεται δε απαραίτητα από αντίστοιχη δήλωση αποδοχής : Ν.3850/10 (αρ.9).

δ. Στα πλαίσια των υποχρεώσεων του αναδόχου καθώς και των : τεχνικού ασφαλείας και ιατρού εργασίας, εντάσσεται και η υποχρεωτική τήρηση στο εργοτάξιο, των ακόλουθων στοιχείων :

Γραπτή εκτίμηση προς τον ανάδοχο, από τους τεχνικό ασφαλείας και ιατρό εργασίας, των υφισταμένων κατά την εργασία κινδύνων για την ασφάλεια και την υγεία, συμπεριλαμβανομένων εκείνων που αφορούν ομάδες εργαζομένων που εκτίθενται σε ιδιαίτερους κινδύνους Ν.3850/10 (αρ.43 παρ. 1 α και παρ.3-8).

Βιβλίο υποδείξεων τεχνικού ασφαλείας και γιατρού εργασίας στο οποίο θα αναγράφουν τις υποδείξεις τους ο Τεχνικός ασφαλείας και ο γιατρός εργασίας Ν.3850/10 (αρ.14 παρ.1 και αρ.17 παρ.1).

Ο ανάδοχος υποχρεούται να λαμβάνει ενυπόγραφα γνώση των υποδείξεων αυτών.

Το βιβλίο υποδείξεων τεχνικού ασφαλείας και γιατρού εργασίας σελιδομετρείται και θεωρείται από την αρμόδια επιθεώρηση εργασίας.

Αν ο ανάδοχος διαφωνεί με τις γραπτές υποδείξεις και συμβουλές του τεχνικού ή του ιατρού εργασίας (Ν 3850/10 αρ.20 παρ.4), οφείλει να αιτιολογεί τις απόψεις του και να τις κοινοποιεί και στην Επιτροπή Υγείας και Ασφάλειας (Ε.Υ.Α.Ε) ή στον εκπρόσωπο των εργαζομένων των οποίων η σύσταση και οι αρμοδιότητες προβλέπονται από τα άρθρα 4 και 5 του Ν.3850/10.

Σε περίπτωση διαφωνίας η διαφορά επιλύεται από τον επιθεωρητή εργασίας και μόνο.

Βιβλίο ατυχημάτων στο οποίο θα περιγράφεται η αιτία και η περιγραφή του ατυχήματος και να το θέτει στη διάθεση των αρμόδιων αρχών Ν.3850/10 (αρ.43 παρ.2β).

Τα μέτρα που λαμβάνονται για την αποτροπή επανάληψης παρόμοιων ατυχημάτων, καταχωρούνται στο βιβλίο υποδείξεων τεχνικού ασφαλείας.

Ο ανάδοχος οφείλει να αναγγέλλει στις αρμόδιες επιθεωρήσεις εργασίας, στις πλησιέστερες αστυνομικές αρχές και στις αρμόδιες υπηρεσίες του ασφαλιστικού οργανισμού στον οποίο υπάγεται ο εργαζόμενος όλα τα εργατικά ατυχήματα εντός 24 ωρών και εφόσον πρόκειται περί σοβαρού τραυματισμού ή θανάτου, να τηρεί αμετάβλητα όλα τα στοιχεία που δύναται να χρησιμεύσουν για εξακρίβωση των αιτίων του ατυχήματος Ν.3850/10 (αρ.43 παρ.2α).

Κατάλογο των εργατικών ατυχημάτων που είχαν ως συνέπεια για τον εργαζόμενο ανικανότητα

εργασίας μεγαλύτερη των τριών εργάσιμων ημερών Ν.3850/10 (αρ.43 παρ.2γ).

Ιατρικό φάκελο κάθε εργαζομένου Ν.3850/10 (αρ.18, παρ.9)

Ημερολόγιο Μέτρων Ασφάλειας (ΗΜΑ)

Ο ανάδοχος υποχρεούται να τηρεί στο εργοτάξιο Ημερολόγιο Μέτρων Ασφάλειας (ΗΜΑ), όταν απαιτείται εκ των προτέρων γνωστοποίηση στην αρμόδια επιθεώρηση εργασίας, πριν την έναρξη των εργασιών στο εργοτάξιο σύμφωνα με το ΠΔ 305/96 (αρ.3 παρ.14) σε συνδυασμό με την Υ.Α 130646/1984 του (τ.) Υπουργείου Εργασίας.

Το ΗΜΑ θεωρείται, σύμφωνα με την παραπάνω Υ.Α, από τις κατά τόπους Δ/νσεις, Τμήματα ή Γραφεία Επιθεώρησης Εργασίας και συμπληρώνεται από τους επιβλέποντες μηχ/κούς του αναδόχου και της Δ/νουσας Υπηρεσίας, από τους υπόχρεους για την διενέργεια των τακτικών ελέγχων ή δοκιμών για ό,τι αφορά τα αποτελέσματα των ελέγχων ή δοκιμών, από το αρμόδιο όργανο ελέγχου όπως ο επιθεωρητής εργασίας, κλπ : ΠΔ 1073/81 (αρ.113), Ν.1396/83 (αρ. 8) και την Εγκύκλιο 27 του (τ.) ΥΠΕΧΩΔΕ με αρ.πρωτ. ΔΕΕΠΠ/208 /12-9-2003.

Συσχετισμός Σχεδίου Ασφάλειας Υγείας (ΣΑΥ) και Ημερολογίου Μέτρων Ασφάλειας (ΗΜΑ)

Για την πιστή εφαρμογή του Σ ΑΥ κατά την εξέλιξη του έργου, πρέπει αυτό να συσχετίζεται με το Η Μ Α.

Στα πλαίσια του συσχετισμού αυτού, να σημειώνεται στο Η.Μ.Α. κάθε αναθεώρηση και εμπλουτισμός του ΣΑΥ και επίσης σε ειδική στήλη του, να γίνεται παραπομπή των αναγραφόμενων υποδείξεων / διαπιστώσεων στην αντίστοιχη σελίδα του ΣΑΥ.

Με τον τρόπο αυτό διευκολύνεται και επιτυγχάνεται ο στόχος της πρόληψης του ατυχήματος.

Απαιτούμενα μέτρα ασφάλειας και υγείας κατά την εκτέλεση όλων των εργασιών στο εργοτάξιο.

Προετοιμασία εργοταξίου - Μέτρα Ατομικής Προστασίας (ΜΑΠ)

Ο ανάδοχος υποχρεούται να τηρεί στο εργοτάξιο, κατά την εκτέλεση όλων των εργασιών, τα παρακάτω μέτρα ασφάλειας και υγείας :

α. Την ευκρινή και εμφανή σήμανση και περιήφραξη του περιβάλλοντα χώρου του εργοταξίου με ιδιαίτερη προσοχή στη σήμανση και περιήφραξη των επικίνδυνων θέσεων : ΠΔ 105/95, ΠΔ 305//96 (αρ.12 παραρτ. IV μέρος Α, παρ. 18.1).

β. Τον εντοπισμό και τον έλεγχο προϋπαρχουσών της έναρξης λειτουργίας του εργοταξίου ηλεκτρικών εγκαταστάσεων και εκτροπή τυχόν υπαρχόντων εναερίων ηλεκτροφόρων αγωγών έξω από το εργοτάξιο, ώστε να παρέχεται προστασία στους εργαζόμενους από τον κίνδυνο ηλεκτροπληξίας : ΠΔ 1073/81 (αρ.75-79), ΠΔ 305/96 (αρ.12 παραρτ. IV μέρος Β, τμήμα ΙΙ, παρ.2).

γ. Τη σήμανση των εγκαταστάσεων με ειδικούς κινδύνους (αγωγοί ατμών θερμών, υγρών ή αερίων κλπ) και τα απαιτούμενα μέτρα προστασίας των εργαζομένων από τους κινδύνους των εγκαταστάσεων αυτών : ΠΔ 1073/81 (αρ.92 - 95), ΠΔ 305/96 (αρ.12, παραρτ. IV μέρος Α, παρ.6).

δ. Τη λήψη μέτρων αντιμετώπισης εκτάκτων καταστάσεων όπως : κατάρτιση σχεδίου διαφυγής - διάσωσης και εξόδων κινδύνου, πυρασφάλεια, εκκένωση χώρων από τους εργαζόμενους, πρόληψη - αντιμετώπιση πυρκαγιών & επικίνδυνων εκρήξεων ή αναθυμιάσεων, ύπαρξη πυροσβεστήρων, κλπ. : ΠΔ 1073/81 (αρ. 92-96), ΠΔ 305/96 (αρ.12, παραρτ. IV μέρος Α, παρ.3, 4, 8-10), Ν.3850/10 (αρ.30, 32, 45).

ε. Την εξασφάλιση παροχής πρώτων βοηθειών, χώρων υγιεινής και υγειονομικού εξοπλισμού (ύπαρξη χώρων πρώτων βοηθειών, φαρμακείου, αποχωρητηρίων, νιπτήρων, κλπ) : ΠΔ 1073/81 (αρ.109,110), Ν.1430/84 (αρ.17,18), ΠΔ 305/96 (αρ.12 παράρτ. IV μέρος Α, παρ.13, 14).

στ. Την εξασφάλιση της δωρεάν χορήγησης Μέσων Ατομικής Προστασίας (ΜΑΠ) στους εργαζόμενους όπως προστατευτικά κράνη, μπότες ασφαλείας, φωσφορίζοντα γιλέκα, ολόσωμες ζώνες ασφαλείας, γυαλιά, κλπ, εφόσον τους ενημερώσει εκ των προτέρων σχετικά με τους κινδύνους από τους οποίους τους προστατεύει ο εξοπλισμός αυτός και τους δώσει σαφείς οδηγίες για τη χρήση του : Π.Δ. 1073/81 (αρ.102-108), Ν.1430/84 (αρ.16-18), ΚΥΑ Β.4373/1205/93 και οι τροποπ. αυτής ΚΥΑ 8881/94 και Υ.Α. οικ.Β.5261/190/97, Π.Δ. 396/94, Π.Δ. 305/96 (αρ.9,παρ.γ).

Εργοταξιακή σήμανση - σηματοδότηση, συστήματα ασφαλείας, φόρτωση - εκφόρτωση - εναπόθεση υλικών, θόρυβος, φυσικοί, νημικοί παράγοντες κλπ

Ο ανάδοχος υποχρεούται:

α. Να προβεί στην κατάλληλη σήμανση και σηματοδότηση, με σκοπό την ασφαλή διέλευση των πεζών και των οχημάτων από την περιοχή κατασκευής του έργου, σύμφωνα με :

Την Υ.Α αριθ. ΔΜΕΟ/Ο/613/16-2-2011 του τ.ΥΠΥΜΕΔΙ:

«Οδηγίες Σήμανσης Εκτελούμενων Έργων» (ΟΜΟΕ-ΣΕΕΟ, τεύχος 7)

Τη ΚΥΑ αριθ.6952/14-2-2011 του τ.ΥΠΕΚΑ και τ.ΥΠΥΜΕΔΙ «Υποχρεώσεις και μέτρα για την ασφαλή διέλευση των πεζών κατά την εκτέλεση εργασιών σε κοινόχρηστους χώρους πόλεων και οικισμών που προορίζονται για την κυκλοφορία πεζών »

Τις διατάξεις του Κώδικα Οδικής Κυκλοφορίας : Ν.2696/99 (αρ. 9 - 11 και αρ.52) και την τροπ. αυτού: Ν.3542/07 (αρ. 7-9 και αρ.46).

β. Να τηρεί τις απαιτήσεις ασφαλείας που αφορούν σε εργασίες εναπόθεσης υλικών στις οδούς,

κατάληψης τμήματος οδού και πεζοδρομίου : Ν. 2696/99 (αρ. 47 , 48) και η τροπ. αυτού: Ν. 3542/07 (αρ.43,44).

γ. Να συντηρεί και να ελέγχει τακτικά τη λειτουργία των συστημάτων ασφαλείας και να τηρεί τις απαιτήσεις ασφάλειας των ηλεκτρικών εγκαταστάσεων, των φορητών ηλεκτρικών συσκευών, των κινητών προβολέων, των καλωδίων τροφοδοσίας, των εγκαταστάσεων φωτισμού εργοταξίου, κλπ : ΠΔ 1073/81 (αρ.75-84), ΠΔ 305/96 (αρ.8.δ και αρ.12,παραρτ.ϊνμέρος Α, παρ.2), Ν.3850/10 (αρ. 31,35).

δ. Να προβεί στα απαραίτητα μέτρα ασφάλειας που αφορούν σε εργασίες φόρτωσης, εκφόρτωσης, αποθήκευσης, στοίβασης, ρίψης και μεταφοράς υλικών και άλλων στοιχείων : ΠΔ 216/78, ΠΔ 1073/81 (αρ.85-91), ΚΥΑ 8243/1113/91 (αρ.8), ΠΔ 305/96 [αρ. 8 (γ, ε, στ, ζ) και αρ.12 παραρτ. IV μέρος Α παρ.11 και. μέρος Β τμήμα ΙΙ παρ.4], Ν.2696/99 (αρ.32) και η τροπ. αυτού : Ν. 3542/07 (αρ.30).

ε. Να τηρεί μέτρα προστασίας των εργαζομένων που αφορούν : α) κραδασμούς : ΠΔ 176/05, β) θόρυβο : ΠΔ 85/91, ΠΔ 149/06, γ) προφυλάξεις της οσφυϊκής χώρας και της ράχης από χειρωνακτική διακίνηση φορτίων : ΠΔ 397/94, δ) προστασία από φυσικούς, χημικούς και βιολογικούς παράγοντες : Ν.3850/10 (άρ. 36-41, ΠΔ 82/10).

Μηχανήματα έργων Ι Εξοπλισμοί εργασίας - αποδεικτικά στοιχεία αυτών.

Οι εξοπλισμοί εργασίας χαρακτηρίζονται και κατατάσσονται ως μηχανήματα έργων ΠΔ 304/00 (αρ.2).

α. Ο ανάδοχος οφείλει να ελέγχει τη σωστή λειτουργία και τον χειρισμό των μηχανημάτων (χωματουργικών και διακίνησης υλικών), των ανυψωτικών μηχανημάτων, των οχημάτων, των εγκαταστάσεων, των μηχανών και του λοιπού εξοπλισμού εργασίας (ζώνες ασφαλείας με μηχανισμό ανόδου και καθόδου, κυλιόμενα ικριώματα, φορητές κλίμακες, κλπ) : ΠΔ 1073/81 (αρ.17, 45-74), Ν 1430/84 (αρ. 11-15), ΠΔ 31/90, ΠΔ 499/91, ΠΔ 395/94 και οι τροπ. αυτού: ΠΔ 89/99, ΠΔ 304/00 και ΠΔ 155/04, ΠΔ 105/95 (παραρτ. ΙΧ), ΠΔ 305/96 (αρ.12 παραρτ.ϊν μέρος Β τμήμα ΙΙ παρ.7 - 9), ΚΥΑ 15085/593/03, ΚΥΑ αρ.Δ13ε/4800/03, ΠΔ 57/10, Ν.3850/10 (αρ. 34, 35).

β. Τα μηχανήματα έργων σύμφωνα με το ΠΔ 305/96 (αρ.12 παραρτ.ΙV, μέρος Β', τμήμα ΙΙ, παρ.7.4 και 8.5) και το ΠΔ 304/00 (αρ.2), πρέπει να συνοδεύονται από τα εξής στοιχεία :

Πινακίδες αριθμού κυκλοφορίας

Άδεια κυκλοφορίας

Αποδεικτικά στοιχεία ασφάλισης.

Αποδεικτικά πληρωμής τελών κυκλοφορίας (χρήσης)

Άδειες χειριστών μηχανημάτων σύμφωνα με το ΠΔ 305/96 (αρ.12, παραρτ. IV, μέρος Β', τμήμα II, παρ. 8.1.γ και 8.2) και το ΠΔ 89/99 (παραρτ. II, παρ.2.1).

Σημειώνεται ότι η άδεια χειριστού μηχανήματος συνοδεύει τον χειριστή.

Βεβαίωση ασφαλούς λειτουργίας του εξοπλισμού εργασίας (ορθή συναρμολόγηση - εγκατάσταση, καλή λειτουργία) και αρχείο συντήρησης αυτού στο οποίο θα καταχωρούνται τα αποτελέσματα των ελέγχων σύμφωνα με το ΠΔ 89/99 (αρ. 4α παρ.3 και 6).

Πιστοποιητικό επανελέγχου ανυψωτικού μηχανήματος, οδηγίες χρήσης, συντήρησης και αντίστοιχο βιβλίο συντήρησης και ελέγχων αυτού σύμφωνα με την ΚΥΑ 15085/593/03 (αρ.3 και αρ.4. παρ.7).

Νομοθετήματα που περιέχουν πρόσθετα απαιτούμενα μέτρα ασφάλειας και υγείας στο εργοτάξιο, τα οποία τηρούνται κατά περίπτωση, ανάλογα με το είδος των εργασιών του εκτελούμενου έργου.

Ο ανάδοχος υποχρεούται να τηρεί στο εργοτάξιο, πέρα από τα προαναφερόμενα, πρόσθετα απαιτούμενα μέτρα ασφάλειας και υγείας, κατά περίπτωση, ανάλογα με το είδος των εργασιών του εκτελούμενου έργου.

Τα εν λόγω απαιτούμενα μέτρα αναφέρονται στα παρακάτω νομοθετήματα :

Κατεδαφίσεις :

N 495/76, ΠΔ 413/77, ΠΔ 1073/81 (αρ.18 -33, 104), ΚΥΑ 8243/1113/91 (αρ.7), ΥΑ 31245/93, Ν. 2168/93, ΠΔ 396/94 (αρ.9 παρ.4 παραρτ. III), Υ.Α. 3009/2/21- γ/94, Υ.Α. 2254/230/Φ.6.9/94 και οι τροπ. αυτής : ΥΑ Φ.6.9/13370/1560/95 και ΥΑ Φ6.9/25068/1183/96, ΠΔ 305/96 (αρ. 12, παραρτ.IV μέρος Β τμήμα II, παρ.11), ΚΥΑ 3329/89 και η τροπ. αυτής : Υ.Α. Φ.28/18787/1032/00, ΠΔ 455/95 και η τροπ. αυτού ΠΔ 2/06, ΠΔ 212/06,ΥΑ 21017/84/09.

Εκσκαφές (θεμελίων, τάφρων, φρεάτων, κλπ), Αντιστηρίξεις :

N. 495/76, ΠΔ 413/77, ΠΔ 1073/81 (αρ.2-17, 40-42), ΥΑ αρ. 3046/304/89 (αρ.8- ασφάλεια και αντοχή κτιρίων, παρ.4), ΚΥΑ 3329/89 και η τροπ. αυτής : ΥΑ Φ.28/18787/1032/00, Ν. 2168/93, ΠΔ 396/94 (αρ.9 παρ.4 παραρτ. III), ΥΑ 3009/2/21-γ/94, ΥΑ 2254/230/Φ.6.9/94 και οι τροπ. αυτής : ΥΑ Φ.6.9/13370/1560/95 και ΥΑ Φ6.9/25068/1183/96, ΠΔ 455/95 και η τροπ. αυτού : ΠΔ 2/06, ΠΔ 305/96 (αρ. 12, παραρτ. IV μέρος Β τμήμα II παρ. 10).

Ικρίωματα και κλίμακες, Οδοί κυκλοφορίας - ζώνες κινδύνου, Εργασίες σε ύψος, Εργασίες σε στέγες.

ΠΔ 778/80, ΠΔ 1073/81 (αρ.34-44), Ν.1430/84 (αρ. 7-10), ΚΥΑ 16440/Φ.10.4/445/93, ΠΔ 396/94 (αρ.9 παρ.4 παραρτ. III), ΠΔ 155/04, ΠΔ 305/96 (αρ. 12, παραρτ.IV μέρος Α παρ.1, 10 και μέρος Β τμήμα II παρ.4-6,14).

Εργασίες συγκόλλησης, οξυγονοκοπής & λοιπές θερμές εργασίες

ΠΔ 95/78, ΠΔ 1073/81 (αρ.96, 99, 104, 105), ΠΔ 70/90 (αρ.15), ΠΔ 396/94 (αρ.9 παρ.4 παραρτ. III), Πυροσβεστική Διάταξη 7 Απόφ.7568 Φ.700.1/96, ΚΥΑ αρ.οικ.16289/330/99.

Κατασκευή δομικών έργων (κτίρια, γέφυρες, τοίνοι αντιστήριξης, δεξαμενές, κλπ.)

ΠΔ 778/80, ΠΔ 1073/81 (αρ.26- 33, αρ.98), ΥΑ 3046/304/89, ΠΔ 396/94 (αρ.9 παρ.4 παραρτ. III), ΠΔ 305/96 (αρ.12 παραρτ. IV μέρος Β τμήμα II παρ. 12).

Προετοιμασία και διάνοιξη σηράγγων και λοιπών υπογείων έργων.

(Σήραγγες κυκλοφορίας οχημάτων, αρδευτικές σήραγγες, υπόγειοι σταθμοί παραγωγής ενέργειας και εργασίες που εκτελούνται στα υπόγεια στεγασμένα τμήματα των οικοδομικών ή άλλης φύσης έργων και σε στάθμη χαμηλότερη των 6.00 μ. κάτω από την επιφάνεια της γης.)

Ν.495/76, ΠΔ 413/77, ΠΔ 225/89, ΚΥΑ 3329/89 και η τροπ. αυτής : ΥΑ Φ.28/18787/1032/00, Ν. 2168/93, ΠΔ 396/94 (αρ.9 παρ.4 παραρτ. III), ΥΑ 2254/230/Φ.6.9/94 και οι τροπ. αυτής : ΥΑ Φ.6.9/13370/1560/95 και ΥΑ Φ.6.9/25068/1183/96, ΥΑ 3009/2/21-γ/94, ΠΔ 455/95 και η τροπ. αυτού : ΠΔ 2/06, ΠΔ 305/96 (αρ.12 παραρτ. IV μέρος Β τμήμα II παρ.10).

Καταδυτικές εργασίες σε Λιμενικά έργα

(Υποθαλάσσιες εκσκαφές, διαμόρφωση πυθμένα θαλάσσης, κατασκευή προβλήτας κλπ με χρήση πλωτών ναυπηγημάτων και καταδυτικού συνεργείου.) ΠΔ 1073/81 (αρ.100), Ν 1430/84 (αρ.17), ΠΔ 396/94 (αρ.9 παρ.4 παραρτ.III), ΥΑ 3131.1/20/95/95, ΠΔ 305/96 (αρ.12, παραρτ.IV μέρος Β τμήμα II παρ.8.3 και παρ.13).

29.8 Ο ανάδοχος υποχρεούται δαπάνης του να τοποθετηθούν τα απαιτούμενα σήματα και πινακίδες σε όλες γενικά τις θέσεις που εκτελούνται εργασίες και να φροντίζει για τη συντήρησή τους.

29.9 Ο ανάδοχος ευθύνεται αποκλειστικά εξ' ολοκλήρου ποινικά και αστικά για κάθε ατύχημα που θα οφείλεται στη μη λήψη των απαιτούμενων μέτρων ασφαλείας. Επίσης έχει αποκλειστικά και εξ' ολοκλήρου τις ευθύνες του εργοδότη για το κατά την εκτέλεση του έργου απασχολούμενο εργατοτεχνικό κλπ. προσωπικό, στην περίπτωση που θα συμβεί ατύχημα σε αυτό.

29.10 Ο ανάδοχος υποχρεούται να ανακοινώσει αμέσως στη Διευθύνουσα Υπηρεσία όλες τις απευθυνόμενες ή κοινοποιούμενες σε αυτόν διαταγές και εντολές των διαφόρων Αρχών, σχετικά με μέτρα ελέγχου και ασφαλείας σε όλη τη διάρκεια κατασκευής του έργου.

29.11 Ο ανάδοχος υποχρεούται να ασφαλίσει όλο το προσωπικό του στο Ι.Κ.Α. και τα κατά κατηγορία εργαζομένων Ταμεία Επικουρικής Ασφάλισης. Σε περίπτωση που ο οποιοσδήποτε εργαζόμενος δεν υπάγεται στις περί Ι.Κ.Α. διατάξεις ο ανάδοχος υποχρεούται να τον ασφαλίσει σε αναγνωρισμένη από το Κράτος ασφαλιστική εταιρία.

Άρθρο 30ο: Ειδικές δαπάνες που βαρύνουν τον ανάδοχο

30.1 Στα γενικά έξοδα και το γενικό όφελος του αναδόχου περιλαμβάνονται και οι τοπογραφικές εργασίες, που θα απαιτηθούν για την εφαρμογή της μελέτης, καθώς και οι πιθανές τροποποιήσεις της, σε συνεργασία πάντα με την αρμόδια Υπηρεσία του Δήμου Θεσσαλονίκης.

Η μεταφορά, απόρριψη και αποθήκευση του αποξεσθέντος υλικού - όπου υπάρχει - θα γίνεται σύμφωνα με τις οδηγίες της Υπηρεσίας. Επισημαίνεται ότι μέρος των προϊόντων απόξεσης, σε ποσοστό περίπου 50%, θα μεταφερθούν και θα αποτεθούν στις εγκαταστάσεις του ΔΘ στην περιοχή της Ν. Ελβετίας.

Άρθρο 31ο: Δημοσιεύσεις – Φύλαξη του εργοταξίου, των υλικών και του έργου –**Προστασία της βλάστησης**

31.1 Απαγορεύεται αυστηρά στον ανάδοχο να κάνει, χωρίς προηγούμενη έγκριση της επιβλέπουσας το έργο Διεύθυνσης του Δήμου Θεσσαλονίκης, οποιαδήποτε ανακοίνωση που να έχει σχέση με το έργο.

31.2 Ο ανάδοχος είναι υποχρεωμένος να διαθέσει όσους φύλακες απαιτούνται για τη φύλαξη του εργοταξίου, των υλικών και του έργου μέχρι την προσωρινή παραλαβή του.

31.3 Ο ανάδοχος είναι υποχρεωμένος να μεριμνήσει για την τοποθέτηση κάδων απορριμμάτων σε κατάλληλες θέσεις και για τη διατήρηση των χώρων εργασίας καθαρών και απαλλαγμένων από άχρηστα υλικά, καθώς επίσης και για την αποθήκευση των προϊόντων καθαίρεσης σε ειδικά containers μέχρι την απομάκρυνσή τους, ώστε να μην παρεμποδίζονται η λειτουργία των καταστημάτων και η κίνηση των διερχομένων.

31.4 Ο ανάδοχος οφείλει να προφυλάσσει και να προστατεύει την υπάρχουσα βλάστηση, όπως δένδρα και θάμνους που βρίσκονται στην περιοχή του έργου, εφόσον η βλάστηση αυτή δεν παρεμποδίζει την εκτέλεση του έργου, κατά την κρίση του εργοδότη. Ο εργολήπτης θα είναι υπεύθυνος για κάθε αυθαίρετη κοπή ή βλάβη δένδρων και θάμνων η οποία θα προκληθεί από κακό χειρισμό των μηχανημάτων, εναπόθεση υλικών κ.λπ..

Άρθρο 32ο: Έκπτωση αναδόχου – Διακοπή εργασιών – Διαλύση της σύμβασης

32.1 Σύμφωνα με το άρθρο 160 του Ν. 4412/2016, εάν ο ανάδοχος δεν εκπληρώνει τις συμβατικές του υποχρεώσεις ή δε συμμορφώνεται με τις γραπτές εντολές της Υπηρεσίας μπορεί να κηρυχθεί έκπτωτος από την εργολαβία. Η τήρηση της διαδικασίας και οι συνέπειες

για τον ανάδοχο καθορίζονται από τις υπόλοιπες παραγράφους του ίδιου άρθρου.

32.2 Η διαδικασία και οι συνέπειες της διακοπής εργασιών και διάλυσης της σύμβασης είτε από υπαιτιότητα αναδόχου είτε από υπαιτιότητα του φορέα κατασκευής διέπονται από τις διατάξεις του άρθρου 161 του Ν. 4412/2016.

Άρθρο 33ο: Ενστάσεις – Δικαστική επίλυση διαφορών

33.1 Κατά των πράξεων ή παραλείψεων της Διευθύνουσας Υπηρεσίας που προσβάλλουν έννομο συμφέρον του αναδόχου χωρεί ένσταση που κατατίθεται στη Διευθύνουσα Υπηρεσία. Οι διατάξεις που διέπουν τα θέματα της Διοικητικής επίλυσης συμβατικών διαφορών περιέχονται στο άρθρο 174 του Ν. 4412/2016.

33.2 Η δικαστική επίλυση διαφορών διέπεται από τις διατάξεις του άρθρου 175 του Ν. 4412/2016.

33.3 Η διαιτητική επίλυση διαφορών διέπεται από τις διατάξεις του άρθρου 176 του Ν. 4412/2016.

Άρθρο 34ο: Ασφαλίσεις για ατυχήματα – Ασφάλιση έργου

34.1 Κάθε έργο ασφαρίζεται ως προς τις υλικές ζημιές και απώλειες και τις αστικές ευθύνες για σωματικές βλάβες και απώλειες ή ζημιές περιουσίας τρίτων, όπως ορίζεται:

Ασφάλιση έργου έναντι οποιασδήποτε απώλειας, υλικής ζημιάς ή καταστροφής μερικής ή ολικής κατά τις περιόδους εκτέλεσης και συντήρησης του έργου.

Ασφάλιση αστικής ευθύνης για σωματική βλάβη ή θάνατο και για συνεπακόλουθες ψυχική οδύνη, ηθική βλάβη ή και ασθένεια τρίτων και για απώλεια ή ζημιά περιουσίας που ανήκει σε τρίτους κατά τις περιόδους εκτέλεσης και συντήρησης του έργου.

Ασφάλιση διασταυρούμενης αστικής ευθύνης των συντελεστών του έργου έναντι αλλήλων για υλικές ζημιές σε περιουσιακά στοιχεία και για σωματικές βλάβες σε περιόδους εκτέλεσης του έργου.

Ασφάλιση κατά παντός κινδύνου εργοταξιακών εγκαταστάσεων και μηχανικού εξοπλισμού που θα χρησιμοποιηθεί για την κατασκευή του έργου.

Ασφάλιση υφιστάμενης ακίνητης περιουσίας του κυρίου του έργου έναντι υλικών ζημιών κατά την περίοδο εκτέλεσης του έργου που οφείλονται στην κατασκευή του έργου.

Ασφάλιση της εργοδοτικής ευθύνης του αναδόχου έναντι του απασχολούμενου προσωπικού κατά τις περιόδους εκτέλεσης και συντήρησης του έργου.

34.2 Τα ελάχιστα όρια κάλυψης της αστικής ευθύνης έναντι τρίτων θα πρέπει να είναι σωματικές βλάβες ή θάνατος 200.000 € / άτομο, 1.000.000 € / περιστατικό (ομαδικό ατύχημα) και υλικές ζημιές (θετικές και αποθετικές) 300.000 € / περιστατικό. Το ανώτατο αθροιστικό όριο για όλη τη διάρκεια ισχύος της ασφάλισης θα είναι τουλάχιστον το ποσό των 1.200.000 € διπλασιαζόμενο στις περιπτώσεις έργων προϋπολογισμού πάνω από το ποσό των 15.000.000€. Τα ανωτέρω όρια μπορούν να αναπροσαρμόζονται με κοινή απόφαση του υπουργού Π.Ε.Χ.Ω.Δ.Ε. και του υπουργού Ανάπτυξης.

34.3 Το Ασφαλιστήριο Συμβόλαιο θα υποβάλλεται από τον Ανάδοχο στον Κύριο του Έργου το αργότερο εντός τριάντα (30) ημερών από την υπογραφή της σύμβασης του έργου μαζί με την απόδειξη πληρωμής της πρώτης δόσης των ασφαλιστρών.

Άρθρο 35ο: Ειδικοί όροι εκτέλεσης του έργου

35.1 Δε θα πραγματοποιούνται οχλούσες εργασίες κατά τις ώρες κοινής ησυχίας.

35.2 Κατά τις εργασίες καθαιρέσεων θα πρέπει να λαμβάνονται όλα τα απαραίτητα μέτρα για την αποφυγή διαρροής σκόνης σε άλλους πλην του εργοταξίου χώρους.

35.3 Κατά τις εργασίες απόρριψης υλικών και φορτοεκφορτώσεων ο εργολάβος οφείλει να εξασφαλίζει την απρόσκοπτη κίνηση πεζών και τροχοφόρων και να την ρυθμίζει με υπαλλήλους του και κατάλληλες πινακίδες.

35.4 Απαγορεύεται η ρίψη υλικών από ψηλά, εκτός εάν υπάρχει επιτηρητής που θα φροντίζει να φράσσεται ο επικίνδυνος χώρος, να προσέχει μην πλησιάσει κανείς και να κανονίζει τότε θα αρχίσει ή ρίψη, άρθρο 90, του Π.Δ. 1073/81.

35.5 Τα υλικά αποξηλώσεων θα απομακρύνονται από τον χώρο του έργου, με ευθύνη και δαπάνες του αναδόχου, χωρίς καμία πρόσθετη αποζημίωσή του σε χώρο εταιρείας Διαχείρισης Στερεών Αποβλήτων.

Τα υλικά αποξήλωσης που κριθούν - από τον επιβλέποντα - επαναχρησιμοποιήσιμα θα καθαρίζονται, θα αποθηκεύονται προσωρινά αν χρειαστεί με ευθύνη του εργολάβου και τελικά θα παραδίδονται στο Δήμο Θεσσαλονίκης.

35.6 Επιτρέπεται η εκτέλεση εργασίας υπερωριακής ή κατά τις αργίες ή νυχτερινής σύμφωνα με αυτά που ορίζει ο Νόμος. Σε περίπτωση εκτέλεσης τέτοιας εργασίας ο ανάδοχος δεν δικαιούται να ζητήσει πρόσθετη αμοιβή. Κατά την εκτέλεση μιας τέτοιας εργασίας ο ανάδοχος έχει υποχρέωση να τηρεί όλους του Νόμους και Κανονισμούς που αναφέρονται στην εκτέλεση της παραπάνω εργασίας. Ο ανάδοχος είναι υποχρεωμένος να ειδοποιεί έγγραφα πριν από

είκοσι τέσσερις (24) ώρες τουλάχιστον τον επιβλέποντα μηχανικό για την πρόθεσή του να δουλέψει υπερωριακά ή σε ημέρες αργίας.

35.7 Αμέσως μετά την έναρξη των εργασιών και σε όλη τη διάρκεια εκτέλεσής τους, ο ανάδοχος έχει υποχρέωση να επισημάνει το εργοτάξιο και να τοποθετήσει ιδιαίτερη σήμανση ακόμη και φωτεινή και προστατευτικό περίφραγμα στα επικίνδυνα σημεία του έργου.

35.8 Οι εργασίες εκσκαφών σε θέσεις που υπάρχουν εγκαταστάσεις εναέριων ή υπογείων δικτύων (φυσικό αέριο) γενικά, πρέπει να εκτελούνται με τη μεγαλύτερη προσοχή για να αποφευχθούν ζημιές ή ατυχήματα, για τα οποία ο ανάδοχος θα είναι αποκλειστικά υπεύθυνος. Για το σκοπό αυτό ο ανάδοχος πρέπει να μεριμνήσει με δαπάνες του και ερχόμενος σε επαφή με τις αρμόδιες Υπηρεσίες και Οργανισμούς να εφοδιαστεί με τα απαραίτητα διαγράμματα και τα σχετικά στοιχεία για να προχωρήσει, παρόντων και αρμοδίων υπηρεσιακών παραγόντων, σε δοκιμαστική εκσκαφή για την επισημάνση των αγωγών των δικτύων και σε συνέχεια στην αποκάλυψή τους, όπου απαιτείται αναδιάταξή τους.

Οι δαπάνες για την κατασκευή και τοποθέτηση των πινακίδων θεωρούνται ανηγμένες στο Τιμολόγιο της μελέτης.

Ο Ανάδοχος υποχρεούται να συμμορφωθεί με τις οδηγίες της Υπηρεσίας για την τοποθέτηση των πινακίδων.

35.9 Για κάθε διακοπή της κυκλοφορίας πεζών και οχημάτων, η οποία είναι απαραίτητη για την εκτέλεση του έργου, ο ανάδοχος πρέπει προηγουμένα να συνεννοείται με τα αρμόδια τμήματα της Αστυνομίας (Τροχαίας κίνησης) καθώς και τις αρμόδιες υπηρεσίες του Δήμου Θεσσαλονίκης.

35.10 Η έκδοση και εξασφάλιση όλων των απαιτούμενων αδειοδοτήσεων ανήκει στις υποχρεώσεις του αναδόχου. Ο ανάδοχος είναι υποχρεωμένος σύμφωνα με τον ΚΟΚ, Ν.2696/1999 (ΦΕΚ 57^Α/ 23-03-1999) και ειδικότερα το άρθρο 48 αυτού, όπως αντικαταστάθηκε με το Ν. 4313/2014 (ΦΕΚ 261^Α/17-12-2014), αλλά και την Απόφαση Έγκρισης Προδιαγραφών και Οδηγιών Σήμανσης Εκτελούμενων Έργων ΔΜΕΟ/Ο/613/2011 (ΦΕΚ 905Β/20-05-2011) να συντάξει τη μελέτη περιοριστικών μέτρων και εργοταξιακής σήμανσης, σύμφωνα με τις προδιαγραφές, την οποία θα υποβάλει στη Δ/νουσα Υπηρεσία προς έλεγχο. Στη συνέχεια η Δ/νουσα Υπηρεσία θα μεριμνήσει για την έκδοση Απόφασης Δημοτικού Συμβουλίου εφόσον απαιτείται, για τις οδούς εκτός ΒΟΔ.

Ακολούθως ο ανάδοχος θα μεριμνήσει με ενέργειες του για την υποβολή των μελετών αρμοδίως και τη λήψη των απαραίτητων αδειών και εγκρίσεων από τις αρμόδιες αρχές (Διεύθυνση Περιβάλλοντος και Χωροταξίας της Αποκεντρωμένης Διοίκησης, Δ/ση Τροχαίας), όπως προβλέπεται στο άρθ. 52 του ΚΟΚ, όπως ισχύει, και θα ολοκληρώσει όλες τις

προαναφερόμενες διαδικασίες πριν την εγκατάσταση του εργοταξίου και αφού καταθέσει τις εγκρίσεις που θα λάβει στο πρωτόκολλο της Δ/νουσας Υπηρεσίας.

Αν το έργο αναπτύσσεται σε φάσεις σε διάφορες περιοχές σύμφωνα με το εγκεκριμένο χρονοδιάγραμμα, η διαδικασία αδειοδότησης θα επαναλαμβάνεται ή θα γίνει για όλο το έργο συνολικά από την αρχή, κατόπιν συνεννόησης με την επίβλεψη.

35.11 Απαίτηση του Κυρίου του Έργου είναι καθ' όλη τη διάρκεια κατασκευής του έργου να υπάρχει απρόσκοπτη ασφαλής διέλευση των πεζών κατά μήκος του οδικού άξονα, σε ένα διάδρομο ικανού πλάτους, σύμφωνα με τις οδηγίες της επίβλεψης. Ο ανάδοχος οφείλει να μεριμνήσει για την εξεύρεση κατάλληλου χώρου αποθήκευσης υλικών, μηχανημάτων, γραφείων, αποδυτηρίων, wc, πλησίον του έργου εφόσον απαιτείται, ακόμη και αν χρειαστεί να προβεί σε μίσθωση ιδιωτικού χώρου (οικοπέδου). Κατά τη σύνταξη της προσφοράς του ο Ανάδοχος θα πρέπει να λάβει υπόψη αυτή την απαίτηση και να έχει συνυπολογίσει το πρόσθετο οικονομικό κόστος που προκύπτει από αυτήν, καθώς και τον τρόπο οργάνωσης των εργασιών στο υποβαλλόμενο από τον ίδιο Χρονοδιάγραμμα, το οποίο θα εγκριθεί από την Υπηρεσία.

35.12 Σύμφωνα και με το άρθρο 9 της παρούσας ΕΣΥ, όπου παρουσιάζονται οι ενδεικτικές τμηματικές προθεσμίες περαίωσης των εργασιών, είναι απαίτηση του Κυρίου του Έργου η τμηματική εκτέλεση και ολοκλήρωση των εργασιών ανά περιοχή, σύμφωνα με το χωρισμό που προβλέπει η σχετική μελέτη, ώστε να αποδίδεται σταδιακά προς χρήση η περιοχή του έργου και να προκαλείται η ελάχιστη όχληση. Ο Ανάδοχος υποχρεούται προ της ενάρξεως των εργασιών να καταθέσει πρόγραμμα εργασιών και τμηματικού αποκλεισμού των οδών προς έγκριση στην Επίβλεψη. Επίσης, ο Ανάδοχος υποχρεούται να λάβει όλα τα απαραίτητα μέτρα ασφάλειας για την κίνηση των πεζών στο χώρο εκτέλεσης των εργασιών και να έχει εξασφαλίσει τις απαραίτητες διόδους διέλευσης και πρόσβασης σε όλα τα καταστήματα, κατοικίες και επαγγελματικούς χώρους.

Άρθρο 36ο: Διάφορα θέματα

36.1 Η υπό του αναδόχου υποβολή προσφοράς και υπογραφή της Σύμβασης Εργολαβίας υπέχει την έννοια της ρητής και ανεπιφύλακτης δήλωσης ότι παραιτείται κάθε δικαιώματος του από το Άρθρο 388 του Αστικού Κώδικα για μερική ή ολική λύση της Σύμβασης ή τροποποίηση των υποχρεώσεων, που ανέλαβε με αυτήν, σε περίπτωση έκτακτης ή απρόβλεπτης μεταβολής των περιστατικών στα οποία στηρίχθηκε, ακόμα και εάν από την μεταβολή αυτή, ή εκτέλεση του έργου έγινε τυχόν επαχθής για τον ανάδοχο.

36.2 Όλα τα Συμβατικά Στοιχεία αποτελούν ιδιοκτησία του εργοδότη και για το λόγο αυτό δεν

επιτρέπεται η χρησιμοποίησή τους από οποιονδήποτε λάβει μέρος στο διαγωνισμό ή από τον ανάδοχο σε οποιοδήποτε άλλο έργο.

Άρθρο 37ο: Αντικείμενο της Σύμβασης

Το έργο αφορά την ανακατασκευή του κόμβου Εγνατίας - 3ης Σεπτεμβρίου του Δήμου Θεσσαλονίκης, μπροστά στο Πανεπιστήμιο Μακεδονία, που περιλαμβάνει και την κατασκευή νησίδας επί της οδού Εγνατίας από το ύψος της διασταύρωσης με την οδό Καυτανζόγλου έως την 3ης Σεπτεμβρίου.

Θεσσαλονίκη, Μάιος 2017

Ο Συντάξας

Η Αν. Προϊσταμένη του Τμήματος
Οδοποιίας & Οδικής Σήμανσης

Η Προϊσταμένη της
Διεύθυνσης Βιώσιμης
Κινητικότητας & Δικτύων

Βασίλειος Μπάγας

Πασχαλίνα Καλομοίρη

Μαρία Ζουρνά

Άρθρο 1ο: Γενικά	1
Άρθρο 2ο: Ορισμοί - Επεξηγήσεις	1
Άρθρο 3ο: Ισχύουσες διατάξεις ¹	
Άρθρο 4ο: Αρχική συμβατική χρηματική αξία της εργολαβίας	7
Άρθρο 5ο: Συμβατικές τιμές της εργολαβίας	7
Άρθρο 6ο: Στοιχεία της σύμβασης	7
Άρθρο 7ο: Μελέτη των συνθηκών και όρων κατασκευής του έργου	7
Άρθρο 8ο: Έναρξη Εργασιών - Εγγύηση Καλής Εκτέλεσης	8
Άρθρο 9ο: Προθεσμία εκτέλεσης του έργου	8
Άρθρο 10ο: Ύπερβαση προθεσμιών – Ποινικές ρήτρες	9
Άρθρο 11ο: Χρονοδιάγραμμα κατασκευής του έργου	9
Άρθρο 12ο: Προσωπικό αναδόχου – Διεύθυνση των έργων από τον ανάδοχο – Κοινοποίηση στον ανάδοχο – Εκπροσώπηση	10
Άρθρο 13ο: Διοίκηση του έργου – Επίβλεψη εργασιών	11
Άρθρο 14ο: Αυξομειώσεις εργασιών – Νέες εργασίες	12
Άρθρο 15ο: Εργολαβικά ποσοστά – Αναθεώρηση τιμών – Επιβαρύνσεις	13
Άρθρο 16ο: Επιμέτρηση εργασιών και αφανείς εργασίες	14
Άρθρο 17ο: Πιστοποιήσεις – Εντολές πληρωμών	14
Άρθρο 18ο: Αριότητα των κατασκευών – Φθορές στις εγκαταστάσεις από τον ανάδοχο	14
Άρθρο 19ο: Ποιότητα και προέλευση υλικών και έτοιμων ή ημικατεργασμένων προϊόντων – Ελαττώματα – Παράλειψη συντήρησης	15
Άρθρο 20ο: Ημερολόγιο έργου – Ημερολόγιο μέτρων ασφαλείας	16
Άρθρο 21ο: Επείγουσες πρόσθετες εργασίες	17
Άρθρο 22ο: Προκαταβολή	17
Άρθρο 23ο: Προσωρινή και οριστική παραλαβή – Βεβαίωση περάτωσης εργασιών – Χρόνος υποχρεωτικής συντήρησης – Διοικητική παραλαβή	17
Άρθρο 24ο: Δοκιμές εγκαταστάσεων	18
Άρθρο 25ο: Μελέτη του έργου και Τροποποιήσεις της – Κατασκευαστικά σχέδια – Λήψη φωτογραφιών	19
Άρθρο 26ο: Εργασίες που εκτελούνται από την Υπηρεσία ή άλλους αναδόχους	21
Άρθρο 27ο: Εξυπηρέτηση οργανισμών και επιχειρήσεων κοινής ωφελείας (Ο.Κ.Ω.) – Σύνδεση με δίκτυα Ο.Κ.Ω.	21
Άρθρο 28ο: Καθαρισμός κατασκευών – εργοταξίων - εγκαταστάσεων	22
Άρθρο 29ο: Γενικές υποχρεώσεις αναδόχου	23

Άρθρο 30ο: Ειδικές δαπάνες που βαρύνουν τον ανάδοχο	38
Άρθρο 31ο: Δημοσιεύσεις – Φύλαξη του εργοταξίου, των υλικών και του έργου – Προστασία της βλάστησης	38
Άρθρο 32ο: Έκπτωση αναδόχου – Διακοπή εργασιών – Διαλύση της σύμβασης	38
Άρθρο 33ο: Ενστάσεις – Δικαστική επίλυση διαφορών	39
Άρθρο 34ο: Ασφαλίσεις για ατυχήματα – Ασφάλιση έργου	39
Άρθρο 35ο: Ειδικό όροι εκτέλεσης του έργου	40
Άρθρο 36ο: Διάφορα θέματα	42
Άρθρο 37ο: Αντικείμενο της Σύμβασης	43

17PROC001566331 2017-06-21

**ΕΛΛΗΝΙΚΗ ΔΗΜΟΚΡΑΤΙΑ
ΔΗΜΟΣ ΘΕΣΣΑΛΟΝΙΚΗΣ
ΓΕΝΙΚΗ ΔΙΕΥΘΥΝΣΗ ΤΕΧΝΙΚΩΝ ΥΠΗΡΕΣΙΩΝ
ΔΙΕΥΘΥΝΣΗ ΒΙΩΣΙΜΗΣ ΚΙΝΗΤΙΚΟΤΗΤΑΣ & ΔΙΚΤΥΩΝ
ΤΜΗΜΑ ΟΔΟΠΟΙΑΣ & ΟΛΙΚΗΣ ΣΗΜΑΝΣΗΣ**

**ΤΙΤΛΟΣ ΜΕΛΕΤΗΣ-ΕΡΓΟΥ :
«ΑΝΑΚΑΤΑΣΚΕΥΗ ΚΟΜΒΟΥ ΕΓΝΑΤΙΑΣ - 3ΗΣ ΣΕΠΤΕΜΒΡΙΟΥ »**

**ΣΧΕΔΙΟ ΑΣΦΑΛΕΙΑΣ ΚΑΙ ΥΓΕΙΑΣ
(ΣΑΥ)**

**ΘΕΣΣΑΛΟΝΙΚΗ
ΜΑΡΤΙΟΣ 2017**

ΠΕΡΙΕΧΟΜΕΝΑ

ΕΙΣΑΓΩΓΗ

1. ΓΕΝΙΚΑ ΣΤΟΙΧΕΙΑ ΤΟΥ ΕΡΓΟΥ
2. ΣΥΝΤΟΜΗ ΤΕΧΝΙΚΗ ΠΕΡΙΓΡΑΦΗ ΤΟΥ ΕΡΓΟΥ
3. ΟΡΓΑΝΩΣΗ ΕΡΓΟΤΑΞΙΟΥ
 - 3.1 ΥΠΑΡΧΟΝΤΑ ΔΙΚΤΥΑ ΟΚΩ
 - 3.2 ΠΕΡΙΦΡΑΞΗ – ΦΥΛΑΞΗ ΕΡΓΟΤΑΞΙΟΥ
 - 3.3 ΧΩΡΟΙ ΥΓΙΕΙΝΗΣ ΚΑΙ ΥΓΕΙΟΝΟΜΙΚΟΣ ΕΞΟΠΛΙΣΜΟΣ
 - 3.4 ΚΥΚΛΟΦΟΡΙΑ ΠΕΖΩΝ ΚΑΙ ΟΧΗΜΑΤΩΝ ΕΝΤΟΣ ΤΟΥ ΕΡΓΟΤΑΞΙΟΥ
4. ΑΝΑΛΥΣΗ ΕΡΓΑΣΙΩΝ ΣΕ ΦΑΣΕΙΣ
5. ΟΔΗΓΙΕΣ ΑΣΦΑΛΟΥΣ ΕΡΓΑΣΙΑΣ
6. ΓΕΝΙΚΟΙ ΚΑΝΟΝΕΣ ΑΣΦΑΛΕΙΑΣ ΕΡΓΟΤΑΞΙΟΥ
7. ΟΡΓΑΝΩΣΗ ΑΣΦΑΛΕΙΑΣ - ΑΡΜΟΔΙΟΤΗΤΕΣ
 - 7.1 ΣΥΝΤΟΝΙΣΜΟΣ ΑΝΑΔΟΧΟΥ – ΥΠΕΡΓΟΛΑΒΩΝ
 - 7.2 ΕΝΗΜΕΡΩΣΗ ΠΡΟΣΩΠΙΚΟΥ
 - 7.3 ΕΚΠΑΙΔΕΥΣΗ ΠΡΟΣΩΠΙΚΟΥ
 - 7.4 ΔΙΑΧΕΙΡΙΣΗ ΑΤΥΧΗΜΑΤΩΝ
 - 7.5 ΔΥΣΜΕΝΕΙΣ ΚΑΙΡΙΚΕΣ ΣΥΝΘΗΚΕΣ
 - 7.6 ΣΗΜΑΝΣΗ ΑΣΦΑΛΕΙΑΣ
 - 7.7 ΥΓΙΕΙΝΗ

ΠΑΡΑΡΤΗΜΑΤΑ

- ΠΑΡΑΡΤΗΜΑ 1: ΠΕΡΙΕΧΟΜΕΝΑ ΦΑΡΜΑΚΕΙΟΥ
 ΠΑΡΑΡΤΗΜΑ 2: ΧΡΟΝΟΔΙΑΓΡΑΜΜΑ ΕΚΤΕΛΕΣΗΣ ΕΡΓΟΥ
 ΠΑΡΑΡΤΗΜΑ 3: ΜΕΛΕΤΗ ΚΑΤΑΣΚΕΥΗΣ ΙΚΡΙΩΜΑΤΩΝ
 ΠΑΡΑΡΤΗΜΑ 4: ΕΝΔΕΙΚΤΙΚΗ ΝΟΜΟΘΕΣΙΑ ΓΙΑ ΘΕΜΑΤΑ ΑΣΦΑΛΕΙΑΣ
 ΠΑΡΑΡΤΗΜΑ 5: ΣΗΜΑΤΑ ΑΣΦΑΛΕΙΑΣ

ΕΙΣΑΓΩΓΗ

Το παρόν ΣΑΥ συντάχθηκε σύμφωνα με τις προβλέψεις του ΠΔ 305/1996 «Ελάχιστες προδιαγραφές για ασφάλεια και υγεία που πρέπει να εφαρμόζονται στα προσωρινά ή κινητά εργοτάξια σε συμμόρφωση με την οδηγία 92/57/ΕΟΚ.», ΦΕΚ 212^Α, 29/8/1996 και αποσκοπεί στην πρόληψη των κινδύνων κατά την κατασκευή του έργου.

Οι προβλέψεις του παρόντος ΣΑΥ στηρίζονται:

- Στην Ελληνική Νομοθεσία (Νομοθετήματα που αφορούν στην Υγιεινή και Ασφάλεια των εργαζομένων γενικά, αλλά και Νομοθετήματα που αφορούν στην Ασφάλεια για τα τεχνικά έργα και τις εργασίες που εκτελούνται σε αυτά).
- Σε προδιαγραφές εξοπλισμού που είναι απαραίτητος για την εκτέλεση του έργου.
- Σε προδιαγραφές υλικών που πρόκειται να ενσωματωθούν στο έργο.
- Στην καλή πρακτική, σύμφωνα με τους κανόνες των διεθνών προτύπων, της εμπειρίας και τέχνης.

Με βάση την ισχύουσα αναθεώρηση του ΣΑΥ κατά τη διάρκεια του έργου, ο Συντονιστής Ασφάλειας κατά την εκτέλεση του έργου πρέπει να ενημερώσει τους επικεφαλής των συνεργείων,

ώστε οι τελευταίοι να μεριμνήσουν για την εφαρμογή των προβλέψεων του ΣΑΥ από τα συνεργεία τους.

Σημειώνεται ότι η εφαρμογή της Ελληνικής Νομοθεσίας για την Ασφάλεια και Υγεία των εργαζομένων ελέγχεται από το αρμόδιο Κέντρο Πρόληψης Επαγγελματικού Κινδύνου.

ΠΡΟΣΟΧΗ: Το παρόν ΣΑΥ σε καμία περίπτωση δεν υποκαθιστά την Ελληνική Νομοθεσία.

ΠΟΛΙΤΙΚΗ ΑΣΦΑΛΕΙΑΣ

Πολιτική και δέσμευση της εταιρείας μας είναι η επίτευξη και διατήρηση ασφαλών συνθηκών εργασίας σε όλες τις δραστηριότητές της.

Για να υλοποιήσουμε την πολιτική μας προσπαθούμε να:

- αναγνωρίζουμε και προλαμβάνουμε όλους τους κινδύνους που προέρχονται από τις εργασίες στα πλαίσια των δραστηριοτήτων μας,
- συνεργαζόμαστε με το προσωπικό μας για θέματα ασφάλειας,
- παρέχουμε και διατηρούμε τον εξοπλισμό μας ασφαλή,
- διασφαλίζουμε τον ασφαλή χειρισμό των υλικών,
- ενημερώνουμε, εκπαιδεύουμε και επιβλέπουμε το προσωπικό μας,
- διασφαλίζουμε ότι το προσωπικό μας είναι κατάλληλο για την εργασία που εκτελεί,
- αναθεωρούμε τα αναποτελεσματικά μέτρα ασφάλειας

ώστε να προλαμβάνουμε τα εργατικά ατυχήματα και ασθένειες και να διατηρούμε ασφαλείς συνθήκες εργασίας για το προσωπικό μας.

Η εταιρεία μας πιστεύει ότι και το προσωπικό που εργάζεται σε αυτή θα συμμετέχει στην υλοποίηση της πολιτικής της αναλαμβάνοντας με υπευθυνότητα το μερίδιο της ευθύνης που του αντιστοιχεί.

1. ΓΕΝΙΚΑ ΣΤΟΙΧΕΙΑ ΤΟΥ ΕΡΓΟΥ

ΕΙΔΟΣ ΕΡΓΟΥ ΚΑΙ ΧΡΗΣΗ

Είδος και χρήση του έργου
.....

ΠΕΡΙΟΧΗ ΕΡΓΟΥ

Β' Δημοτική Κοινότητα.

Το έργο αφορά την δημιουργία ασφαλούς όδευσης πεζών ανάμεσα στις οδούς **Γιαννιτσών και Παλαιού Σταθμού (Δυτική είσοδο) – Κώττα Ρούλια** μέσω των οδών **Μαζαράκη, Δεμέστιχα και Καβάλας** και ειδικά προς το σχολείο που λειτουργεί επί των οδών Μαζαράκη και Κώττα Ρούλια.

ΠΡΟΣΒΑΣΗ ΣΤΟ ΕΡΓΟ

Περιγραφή τρόπων πρόσβασης στο έργο
.....

ΑΡΙΘΜΟΣ ΑΔΕΙΑΣ

Άδεια έργου
.....

ΚΥΡΙΟΣ ΤΟΥ ΕΡΓΟΥ

Δήμος Θεσσαλονίκης.

ΣΥΝΤΟΝΙΣΤΗΣ ΑΣΦΑΛΕΙΑΣ

Στοιχεία του συντονιστή ασφαλείας κατά την εκπόνηση του ΣΑΥ
.....

ΑΡΜΟΔΙΟ ΚΕΠΕΚ

Κέντρο Πρόληψης Επαγγελματικού Κινδύνου που υπάγεται το έργο
.....

2. ΣΥΝΤΟΜΗ ΤΕΧΝΙΚΗ ΠΕΡΙΓΡΑΦΗ ΤΟΥ ΕΡΓΟΥ

ΣΗΜΕΙΩΣΗ: Σε περίπτωση που ακολουθήσουν τροποποιήσεις της μελέτης κατά τη διάρκεια των εργασιών, ο Συντονιστής Ασφάλειας κατά την εκτέλεση του έργου οφείλει να ενημερώσει την παρούσα σύντομη τεχνική περιγραφή, ώστε να ανταποκρίνεται στα πραγματικά δεδομένα.

3. ΟΡΓΑΝΩΣΗ ΕΡΓΟΤΑΞΙΟΥ

3.1 ΔΙΚΤΥΑ ΟΡΓΑΝΙΣΜΩΝ ΚΟΙΝΗΣ ΩΦΕΛΕΙΑΣ (ΟΚΩ)

Δεν εντοπίστηκαν δίκτυα ΟΚΩ στην περιοχή του έργου.

3.2 ΠΕΡΙΦΡΑΞΗ - ΦΥΛΑΞΗ ΕΡΓΟΤΑΞΙΟΥ

Ο χώρος εκτέλεσης των εργασιών πρέπει να είναι περιφραγμένος, ώστε να αποκλείεται η πρόσβαση σε μη έχοντες εργασία.

Για την περίφραξη των μετώπων θα γίνει τοποθέτηση φραγμάτων ελαφρού τύπου (πχ προκατασκευασμένα από πλαστικό). Εναλλακτικά προτείνεται η τοποθέτηση πλαστικού πλέγματος έντονου χρώματος.

Έλεγχος στην είσοδο - έξοδο

Τα συνεργεία θα ελέγχονται με ευθύνη των επικεφαλής τους, κατά την είσοδο και αποχώρηση από τα μέτωπα.

3.3 ΧΩΡΟΙ ΥΓΙΕΙΝΗΣ ΚΑΙ ΥΓΕΙΟΝΟΜΙΚΟΣ ΕΞΟΠΛΙΣΜΟΣ

Αποδυτήρια και ιματιοφυλάκια

Στη διάθεση των εργαζομένων πρέπει να τίθενται επαρκείς χώροι για να αλλάζουν ρουχισμό. Οι χώροι αυτοί πρέπει να είναι εξοπλισμένοι με ιματιοφυλάκια και καθίσματα.

Ντους και νιπτήρες

Κοντά στα αποδυτήρια πρέπει να υπάρχουν νιπτήρες με τρεχούμενο νερό. Στους νιπτήρες συνιστάται να υπάρχουν σαπούνια. Εφόσον επιβάλλεται για λόγους υγιεινής πρέπει να εγκατασταθούν ντους με ζεστό και κρύο νερό (συνιστάται η εγκατάσταση ενός ντους ανά 10 εργαζόμενους).

Αποχωρητήρια

Οι εργαζόμενοι πρέπει να έχουν στη διάθεση τους επαρκή αριθμό αποχωρητηρίων, τα οποία θα βρίσκονται κοντά στις θέσεις εργασίας, στους χώρους ανάπαυσης και στα αποδυτήρια (συνιστάται ένα WC ανά 40 εργαζόμενους, εφόσον ο αριθμός των εργαζομένων δεν υπερβαίνει τους 200, ενώ ένα WC ανά 50 εργαζόμενους, εφόσον ο αριθμός των εργαζομένων υπερβαίνει τους 200).

Χώροι εστίασης - ανάπαυσης

Στο εργοτάξιο πρέπει να προβλεφθούν χώροι εστίασης και ανάπαυσης του προσωπικού. Οι συγκεκριμένοι χώροι πρέπει να διαθέτουν επαρκή αριθμό καθισμάτων και χώρο διατήρησης φαγητού (υποχρεωτικά εφόσον ο αριθμός εργαζομένων υπερβαίνει τους 70).

Χώρος παροχής πρώτων βοηθειών - φαρμακείο

Ο χώρος παροχής πρώτων βοηθειών - φαρμακείο πρέπει να είναι κοντά στο χώρο εργασίας. Επίσης πρέπει να είναι προσπελάσιμος με φορείο. Ο χώρος πρέπει να επισημανθεί με πινακίδες, σύμφωνα με τις προβλέψεις του ΠΔ 105/1995. Ο χώρος παροχής πρώτων βοηθειών συνιστάται να εποπτεύεται από το γιατρό εργασίας του Αναδόχου.

Αποκομιδή απορριμμάτων

Σε διάφορες θέσεις του εργοταξίου πρέπει να τοποθετηθούν κάδοι απορριμμάτων. Συνιστάται η τοποθέτηση κάδων σε αποχωρητήρια, χώρους εστίασης, αποδυτήρια και κοντά στους χώρους εργασίας.

Για την αποκομιδή των ακρήστων υλικών προτείνεται η τοποθέτηση μεγάλων κάδων (containers) σύμφωνα με τις ανάγκες του έργου.

3.4 ΚΥΚΛΟΦΟΡΙΑ ΠΕΖΩΝ ΚΑΙ ΟΧΗΜΑΤΩΝ ΕΝΤΟΣ ΤΟΥ ΕΡΓΟΤΑΞΙΟΥ

Η κυκλοφορία των οχημάτων εντός του εργοταξίου αφορά στη μεταφορά/τροφοδοσία και αποκομιδή/απομάκρυνση υλικών. Κάθε όχημα που θα εισέρχεται εντός του εργοταξίου οφείλει να συμμορφώνεται με τις διατάξεις που ισχύουν στο χώρο του εργοταξίου (επιπλέον αυτών του ΚΟΚ). Η διακίνηση υλικών (απόθεση, παραλαβή) θα γίνεται σύμφωνα με τις υποδείξεις των αρμοδίων του εργοταξίου.

Οι πεζοί δεν επιτρέπεται να πλησιάζουν και να κινούνται σε χώρους κυκλοφορίας οχημάτων και μηχανημάτων.

3.5 ΚΙΝΗΤΟΠΟΙΗΣΗ ΓΙΑ ΤΗΝ ΟΡΓΑΝΩΣΗ ΤΟΥ ΕΡΓΟΤΑΞΙΑΚΟΥ ΧΩΡΟΥ

Για την οργάνωση και ανάπτυξη του εργοταξιακού χώρου απαιτείται κινητοποίηση και εκτέλεση εργασιών. Ενδεικτικά σημειώνονται ορισμένα θέματα που πρέπει να προσεχθούν κατά την οργάνωση και ανάπτυξη του εργοταξιακού χώρου.

Κατά τη μεταφορά εξοπλισμού

- Τήρηση κανόνων ΚΟΚ
- Ασφαλής πρόσδεση εξοπλισμού στην πλατφόρμα
- Επάρκεια χώρου για ελιγμούς και ξεφόρτωμα
- Ξεφόρτωμα σε διαμορφωμένο χώρο
- Αποδέσμευση και καθοδήγηση από έμπειρο εργαζόμενο
- Αποστάσεις ασφαλείας από πλατφόρμα και εξοπλισμό
- Χρήση ανακλαστικού ρουχισμού έντονου χρώματος (EN 471)

Κατά τις ανυψωτικές εργασίες

- Έλεγχος ανυψωτικού
- Έλεγχος παρελκόμενων
- Αδειούχος χειριστής (κατάλληλης άδειας για το ανυψωτικό που χειρίζεται)
- Έμπειρος κουμανταδόρος
- Έλεγχος χώρου, ποδαρικών
- Έλεγχος για εναέρια καλώδια
- Έλεγχος φορτίου πριν & μετά
- Έλεγχος Φορτίου Ασφαλούς Λειτουργίας
- Έλεγχος άλλων δραστηριοτήτων
- Αποστάσεις ασφαλείας
- Έλεγχος ευστάθειας πριν τη φόρτωση & μετά την απόθεση

- Ανέγερση, συντήρηση επιθεώρηση από εξειδικευμένο προσωπικό

Κατά την εγκατάσταση δικτύων

- Χρήση κατάλληλου εργαλείου για την εργασία (και το σκοπό που κατασκευάστηκε)
- Έλεγχος των εργαλείων πριν τη χρήση
- Χρήση γυαλιών και γαντιών (EN 388, EN 149)
- Ασφαλής διαδρομή καλωδίου
- Καθημερινός έλεγχος καλωδίου και φισ
- Απομάκρυνση εύφλεκτων από το χώρο εργασίας
- Ύπαρξη πυροσβεστήρα κοντά στον ευρύτερο χώρο εργασίας
- Περιορισμός χειρωνακτικής διακίνησης φορτίων με μηχανική
- Πριν τη διακίνηση ελέγχονται:
χαρακτηριστικά του φορτίου
σωματική προσπάθεια
χώρο εργασίας
διαδικασία
- Ενημέρωση εργαζομένων για ορθές πρακτικές
- Χρήση κουμανταδόρου για μεταφορά με περισσότερους του ενός εργαζόμενους
- Μελέτη δικτύου από αδειούχο μηχανικό
- Επίβλεψη εργασιών από αδειούχο ηλεκτρολόγο μηχανικό
- Αδειούχοι ηλεκτρολόγοι για συνδέσεις - δοκιμές
- Απενεργοποίηση δικτύων

Κατά τη χρήση μηχανημάτων (διαμορφώσεις, εκσκαφές, επιχώσεις)

- Χειρισμός μηχανήματος από αδειούχο χειριστή αντίστοιχης άδειας
- Καθοδήγηση από έμπειρο βοηθό
- Αποστάσεις ασφαλείας από πρηνή και μηχανήματα
- Χρήση ανακλαστικού ρουχισμού έντονου χρώματος (EN 471)
- Απενεργοποίηση υπογείων δικτύων
- Αποστάσεις ασφαλείας από δίκτυα σε λειτουργία
- Διαμόρφωση πρηνών με κλίση
- Οπτικός έλεγχος πρηνών σε καθημερινή βάση
- Αποφυγή μεταφοράς εργαζομένων με μηχανήματα
- Συντήρηση – ανεφοδιασμός από εντεταλμένο εργαζόμενο
- Τήρηση οδηγιών προμηθευτή κατά τη συντήρηση – ανεφοδιασμό
- Αποφυγή καπνίσματος και λειτουργίας ΜΕ κατά τον ανεφοδιασμό
- Αποφυγή λειτουργίας ΜΕ κατά τη συντήρηση
- Αποφυγή επαφής με κινούμενα ή θερμά μέρη
- Αποστάσεις ασφαλείας από υδραυλικά μέρη υπό πίεση
- Ύπαρξη πυροσβεστήρων στο χώρο
- Διαβροχή

Κατά τις τοπογραφικές εργασίες

- Αποστάσεις ασφαλείας από μηχανήματα και οχήματα
- Χρήση ανακλαστικού ρουχισμού έντονου χρώματος (EN 471)
- Αποφυγή απευθείας έκθεσης στην ηλιακή ακτινοβολία
- Τήρηση οδηγιών προμηθευτή οργάνου
- Αποφυγή παραμονής πίσω από τη σταδία

4. ΑΝΑΛΥΣΗ ΕΡΓΑΣΙΩΝ ΣΕ ΦΑΣΕΙΣ

Σύμφωνα με το Χρονοδιάγραμμα εκτέλεσης έργου προκύπτουν οι φάσεις εργασιών που καταγράφονται παρακάτω. Σημειώνεται ότι η ανάλυση εργασιών σε φάσεις δεν είναι δεσμευτική και περιοριστική για τον Ανάδοχο. Επίσης η παρούσα ανάλυση δεν υποκαθιστά και δεν υπερισχύει του χρονοδιαγράμματος του έργου.

ΣΗΜΕΙΩΣΗ: Ο Συντονιστής Ασφάλειας κατά την εκτέλεση του έργου οφείλει να επιβεβαιώσει την παρούσα ανάλυση εργασιών σε φάσεις. Εφόσον προχωρήσει σε αναθεώρηση της ανάλυσης συνιστάται να γίνει αναπροσαρμογή των Οδηγιών Ασφαλούς Εργασίας που ακολουθούν.

- 1.
- 2.
- 3.
- 4.
- 4.1.
- 4.2.
- 4.3.
- 4.4.
- 4.5.

5. ΟΔΗΓΙΕΣ ΑΣΦΑΛΟΥΣ ΕΡΓΑΣΙΑΣ

Με βάση την ανάλυση εργασιών σε φάσεις που προηγήθηκε παρατίθενται οι Οδηγίες Ασφαλούς Εργασίας για τα επιμέρους συνεργεία που αναμένεται να δραστηριοποιηθούν στο εργοτάξιο.

Κάθε Οδηγία Ασφαλούς Εργασίας περιέχει:

- Ανάλυση της εργασίας σε επιμέρους
- Προσδιορισμό των κινδύνων που σχετίζονται με τις επιμέρους εργασίες και ενδεικτική αξιολόγηση της επικινδυνότητας τους
- Περιγραφή των προτεινόμενων μέτρων προστασίας για την αντιμετώπιση των κινδύνων
- Αναφορά των απαραίτητων Μέσων Ατομικής Προστασίας που πρέπει να χρησιμοποιούνται από το προσωπικό που εκτίθεται στους προσδιορισθέντες κινδύνους.

ΣΗΜΕΙΩΣΗ: Ο Συντονιστής Ασφάλειας κατά την εκτέλεση του έργου οφείλει να αναπροσαρμόσει τα περιεχόμενα των Οδηγιών Ασφαλούς Εργασίας, σύμφωνα με τα δεδομένα της κατασκευής. Με βάση τα περιεχόμενα κάθε Οδηγίας Ασφαλούς Εργασίας πρέπει να ενημερώσει τους επικεφαλής των αντίστοιχων συνεργείων, ώστε τελευταίοι να μεριμνήσουν για την εφαρμογή των προβλέψεων του ΣΑΥ από τα συνεργεία τους.

Ο Τεχνικός Ασφάλειας του συνεργείου που θα εκτελέσει τις συγκεκριμένες εργασίες οφείλει να συντάξει Εκτίμηση Επαγγελματικού Κινδύνου και να την υποβάλλει στον εργοδότη του. Ο επικεφαλής του συνεργείου πρέπει να λάβει υπόψη του τα περιεχόμενα της Εκτίμησης Επαγγελματικού Κινδύνου.

Ιδιαίτερα χρήσιμη κρίνεται η συνεργασία μεταξύ του Συντονιστή Ασφάλειας κατά την εκτέλεση του έργου, του Τεχνικού Ασφάλειας και του επικεφαλής κάθε συνεργείου ώστε να λαμβάνονται υπόψη όλες οι ιδιαιτερότητες των εργασιών (διαθέσιμο προσωπικό, μεθοδολογία, εξοπλισμός, περιβάλλον εργασίας).

Στο παρόν ΣΑΥ γίνεται αξιολόγηση της επικινδυνότητας των κινδύνων που σχετίζονται με τις επιμέρους εργασίες εκτέλεσης του έργου. Η αξιολόγηση γίνεται με τη χρήση κλίμακας τριών βαθμίδων ως εξής:

- 3=ΥΨΗΛΗ ΕΠΙΚΙΝΔΥΝΟΤΗΤΑ: Πρέπει να ληφθούν άμεσα μέτρα για την εξάλειψη ή τον έλεγχο του κινδύνου
- 2=ΜΕΤΡΙΑ ΕΠΙΚΙΝΔΥΝΟΤΗΤΑ: Είναι απαραίτητος ο προγραμματισμός και η λήψη μέτρων πρόληψης
- 1=ΧΑΜΗΛΗ ΕΠΙΚΙΝΔΥΝΟΤΗΤΑ: Γενικώς αποδεκτή επικινδυνότητα, εφόσον ληφθούν ορισμένα μέτρα ελέγχου

Ο συντονιστής ασφάλειας κατά την εκτέλεση του έργου μπορεί να αναθεωρήσει τις τιμές της επικινδυνότητας καθώς και τη μεθοδολογία αξιολόγησης τους, εφόσον κριθεί απαραίτητο. Ανάλογη διεργασία μπορεί να γίνει από τον τεχνικό ασφαλείας συνεργείου που θα εκτελέσει τις συγκεκριμένες εργασίες κατά την εκπόνηση της Εκτίμησης Επαγγελματικού Κινδύνου.

:										
	:	:	μ	-						
			μ	μ						
	μ	:	μ							
	μ	:	3							
	1	0,5 μ	μ	15	(1073/1981)	1 μ	μ	,	μ
	2		μ	μ			1 μ	0,5 μ		μ
			15	(1073/1981)					

17PROC001566331 2017-06-21

	1	(1073/1981)
	2	(1073/1981)
	3	μ (1073/1981)
	4	μ , , μ μ () μ μ (1073/1981)
	5	μ μ () () (1073/1981)
μ	:	μ
μ	:	1
	1	μ (1073/1981, 395/1994)
	2	μ μ μ μ (μ μ ,) μ , μ
	3	(17/1996, 1568/1985)
	4	μ μ μ - (395/1994, 89/1999)
μ	:	μ μ - μ
μ	:	1
	1	μ (1073/1981)
	2	μ (1073/1981)
	3	μ (μ , , , μ) (396/1994)
. . .	1	() 345 (S3)
	2	μ 345 (S1)
	3	388
	4	() 397
	5	μ 465
	6	471 (class 2)
	:	
	:	μ
μ	:	μ
μ	:	3
	1	0,5 μ μ 15 (1073/1981, 778/1980) , μ
	2	15 μ μ μ μ 1 μ 0,5 μ (1073/1981, 778/1980)
	3	μ , 1 μ (1073/1981, 778/1980)
	4	0,5 μ μ μ 15 (1073/1981, 778/1980) μ , μ
	5	μ μ μ μ 1 μ 0,5 μ μ 15 (1073/1981, 778/1980)
	6	μ μ , 1 μ (1073/1981, 778/1980)
	7	μ , μ μ μ 15 μ (1 μ , 0,5 μ 1 μ) (1073/1981, 778/1980)
	8	μ μ μ μ 1 μ , μ 0,5 15 (1073/1981, 778/1980)
	9	μ μ μ μ 1 μ 0,5 μ 15 (1073/1981, 778/1980)
	10	μ , 1 μ (1073/1981)

17PROC001566331 2017-06-21

	11	μ (1073/1981)	
	12		(1073/1981)
	13	μ μ	() (396/1994)
	14	μ μ 1 μ 0,5 μ	μ 0,75 μ, μ 15 (1073/1981, 7789/1980)
	15	μ μ μ μ	(1073/1981, 778/1980) 1:2.
	16	μ μ (1073/1981)	o ,
μ	:	μ	
μ	:	3	
	1		(1073/1981, 778/1980)
	2		(1073/1981)
	3		() (1073/1981, 778/1980)
	4	μ	30 (778/1980)
	5	μ	μ (μ (778/1980))
μ	:	μ	
μ	:	3	
	1	μ " "	(22/1933, 17/1978)
	2		() (22/1933, 17/1978)
	3	μ	(22/1933, 17/1978)
	4	μ μ	(22/1933, 17/1978)
	5		(22/1933, 17/1978)
	6	1 μ μ	(22/1933, 17/1978) ,
μ	:	μ	
μ	:	2	
	1	μ , ,	μ (778/1980) (,
	2	μ μ (778/1980)	, , μ
	3	μ 3,50 μ μ .	μ . 1,30 μ. (), 1:2, 80 (778/1980)
	4		μ (1073/1981, 778/1980)
	5	μ	(1073/1981)
	6	- μ μ	(1073/1981) ,
	7	- μ μ	(1073/1981, 105/1995)
	8	-	
μ	:	μ	
μ	:	3	

1	μ (1073/1981)
2	μ , , μ (1073/1981)
3	μ μ (1073/1981)
4	μ μ μ , (1073/1981)
5	μ μ (1073/1981)
6	μ μ (1073/1981)
7	μ (1073/1981) μ
8	μ μ (1073/1981)
9	μ μ , (1073/1981)
10	μ μ 10 μ (1073/1981)
11	μ μ μ . (1073/1981)
12	μ (1073/1981)
13	μ (1073/1981)
14	μ - μ (1073/1981)
15	μ (1073/1981)
16	μ (1073/1981)
17	μ μ μ - μ (1073/1981)
18	μ μ (1073/1981)
19	μ μ () (μ 1073/1981, μ 396/1994)
μ : μ - - μ μ : 2	
1	μ μ μ (395/1994)
2	μ μ μ , μ
3	μ μ (1073/1981)
4	μ μ , μ , μ μ μ (1073/1981)
5	μ μ - μ , (μ 1073/1981, μ 395/1994)
μ : μ : 2	
1	HD 384. μ μ E μ (7.5/1816/88/2004)
2	μ μ μ , μ μ μ (1073/1981, 7.5/1816/88/2004)
3	μ μ μ (7.5/1816/88/2004)

<p>5</p> <p>μ (212/2006)</p> <p>6</p> <p>, μ μ μ 1 μ.</p> <p>(, 212/2006)</p> <p>7</p> <p>μ , , μ) (212/2006, 396/1994)</p> <p>8</p> <p>μ μ μ μ μ 8 0,60</p> <p>(212/2006)</p> <p>9</p> <p>μ μ μ μ μ μ μ , μ μ μ , μ μ , μ μ</p> <p>μ μ μ μ 8 μ μ 40</p> <p>μ 0,30 (212/2006)</p> <p>10</p> <p>μ (212/2006, 17/1996, 1568/1985)</p>	<p>1 166()</p> <p>2 () 345 (S3)</p> <p>3 5 μ 361</p> <p>4 388</p> <p>5 () 397</p> <p>6 471 (class 2)</p> <p>:</p> <p>:</p> <p>: μ - μ</p> <p>μ</p> <p>μ :</p> <p>μ : 3</p>
	<p>1 0,5 μ μ 15 (1073/1981, 1 μ 778/1980) , μ</p> <p>2 μ μ μ 1 μ 0,5 μ</p> <p>15 (1073/1981, 778/1980)</p> <p>3 μ , 1 μ (1073/1981, 778/1980)</p> <p>4 0,5 μ μ μ 15 (1073/1981, 1 μ 778/1980) μ , μ</p> <p>5 μ μ μ 15 (1073/1981, 778/1980) 1 μ 0,5 μ μ</p> <p>6 μ μ μ 1 μ (1073/1981, 778/1980)</p> <p>7 (μ μ 1 μ , 0,5 μ μ μ</p> <p>15 μ (1 μ) (1073/1981, 778/1980)</p> <p>8 μ μ μ 15 (1073/1981, 1 μ 778/1980) , μ 0,5</p> <p>9 μ μ μ 15 (1073/1981, 778/1980) 1 μ 0,5 μ</p> <p>10 μ , 1 μ (1073/1981)</p> <p>11 μ (μ 1073/1981)</p> <p>12 (1073/1981)</p>

17PROC001566331 2017-06-21

	13	396/1994)	μ	μ	()))
	14	μ 1073/1981,	μ 7789/1980)	1 μ	0,5 μ	μ	0,75 μ, μ 15 (
	15	μ 778/1980)	μ	μ	μ	μ	(1073/1981,	1:2.
	16	μ	μ	(o 1073/1981)	,		
μ	μ	:	μ	:	3			
	1	(1073/1981,	778/1980)				
	2	(1073/1981)					
	3	()	(1073/1981,		
	4	μ				30		
	5	μ			(778/1980)		
μ	μ	:	μ	:	3			
	1	μ	"	"	(22/1933,	17/1978)	
	2)	(22/1933,	17/1978)			
	3	μ			(22/1933,	17/1978)	
	4	μ	μ		(22/1933,	17/1978)	
	5				(22/1933,	17/1978)	
	6			1 μ		μ		
μ	μ	:	μ	:	2			
	1	μ)	(778/1980)	
	2	μ	μ	(778/1980)			
	3	μ	3,50 μ	μ	μ			
	4	μ			(1073/1981,	778/1980)	μ
	5	μ			(1073/1981)		
	6	-	μ	μ				
	7	-	μ	μ		(1073/1981,	
	8	-						
μ	μ	:	μ	:	2			
	1	μ			(1073/1981)		
	2	395/1994,	μ	μ		(1073/1981,	
		89/1999,	304/2000)					

17PROC001566331 2017-06-21

3	1073/1981, μ 395/1994, μ 89/1999, μ 304/2000) $\mu\mu$ (
4	(1073/1981, 395/1994, 89/1999, μ 304/2000, μ 593/2003)
5	μ μ μ , μ (593/2003)
6	μ μ (μ , , μ) μ (1073/1981)
7	() μ (31/1990)
8	μ 1073/1981, - μ 395/1994, μ 89/1999, μ 304/2000) μ (
9	μ μ (1073/1981)
10	μ μ μ
11	μ (1073/1981) μ
12	1073/1981) μ μ μ (
13	(1073/1981)
14	μ μ (1073/1981)
15	μ (1073/1981)
16	μ / μ (1073/1981)
17	μ (1073/1981)
18	μ (1073/1981)
μ	: μ μ μ μ : 2
1	μ (1073/1981)
2	μ μ (1073/1981)
3	μ , 18 μ (31/1990, 1073/1981)
4	μ μ (396/1994)
5	«CE» (395/1994, 89/1999, 304/2000) μ
6	(μ) μ μ μ μ μ)(395/1994, 1073/1981)
7	4/1951). (μ μ , μ) μ μ (, μ)(1073/1981, 395/1994, 89/1999, 304/2000)
8	μ μ , () (1073/1981)
9	(1073/1981) μ μ
μ	: μ - - μ μ : 2
1	μ μ μ (395/1994)
2	μ μ , μ
3	μ (1073/1981)

	1	μ	μ	(1073/1981)
	2	μ	μ	(1083/1981)
	3			(1073/1981)
	4	()	μ
	5	μ	μ	(1073/1981)
μ : μ : 1				
	1	() μ		(85/1991)
	2	μ	μ μ	(85/1991)
	3		(μ) μ	(85/1991)
	4	85/1991, 395/1994)	μ μ	μ μ (
	5	395/1994)	μ μ μ	(
	6		μ μ μ	(85/1991)
	7	μ μ	μ μ μ	(μ μ ,) (85/1991)
	8		(85/1991, 17/1996, 1568/1981)	
	9	(, μ)	(396/1994)	
	10			
μ : μ : 1				
	1	μ	μ μ μ ,	(397/1994)
	2	397/1994)	(, , μ , ,) (
	3	μ 397/1994)	(μ , μ μ , μ μ) (
	4		(μ , μ) (μ 397/1994)	
	5) (397/1994)	(, , μ , μ	
	6	μ μ μ μ μ μ μ μ	(397/1994)	
	7		(397/1994, 17/1996, 1568/1985)	
μ : μ : 3				
	1	μ μ	μ μ	(16440/1994)
	2	μ	μ	(1440/1994)

17PROC001566331 2017-06-21

3		μ		μ		μ		(1440/1994)
4								(1440/1994)
5								(1440/1994)
6		μ		μ		μ		(1440/1994)
7								(778/1980)
8			μ		μ		μ	(778/1980)
9			μ					(778/1980)
10								(778/1980)
11			"		"		"	μ
12			μ					(778/1980)
13								(778/1980, 1073/1981, 1296/1983)
		μ	:	μ	-	μ		
		μ	:	1				
1								(1073/1981)
2								(1073/1981)
3			μ					(1073/1981)
4			μ					μ
5		μ		μ				(1073/1981)
		μ	:	μ				
		μ	:	1				
1				μ				(1073/1981, 395/1994)
2				μ				(1073/1981, 395/1994)
3				μ				(395/1994)
4		μ		μ		μ		(μμ ,)
5								(17/1996, 1568/1985)
6								() (396/1994)
		μ	:	μ				
		μ	:	2				
1		μ						(MSDS) (339/2001, 388/2001, 307/21986, 77/1993)
2		μ		μ				(MSDS) (339/2001, 388/2001, 307/21986, 77/1993)
3				μ				(339/2001, 388/2001, 307/21986, 77/1993)
4				μ				(339/2001, 388/2001, 307/21986, 77/1993)
5		μ		μ		μ		(MSDS) (396/1994, 339/2001, 388/2001, 307/21986, 77/1993)
6		μμ		μ				(339/2001, 388/2001, 307/21986, 77/1993)

17PROC001566331 2017-06-21

	7	(17/1996, 1568/1985, 339/2001, 388/2001, 307/21986, 77/1993)
. . .	1	166()
	2	() 345 (S3)
	3	μ 345 (S1)
	4	5 μ 361
	5	388
	6	() 397
	7	471 (class 2)
: : μ		
μ : μ - - μ μ : 2		
	1	μ μ μ (395/1994)
	2	μ μ μ , μ
	3	μ μ (1073/1981)
	4	μ μ , μ , μ μ μ (1073/1981)
	5	μ μ - μ , (1073/1981, 395/1994)
μ μ : μ : 2		
	1	HD 384. μ μ E μ (7.5/1816/88/2004)
	2	μ μ μ μ , μ μ (1073/1981, 7.5/1816/88/2004)
	3	μμ μ μ (7.5/1816/88/2004)
	4	μ μ μ μ , μ μ μ μ μ (1073/1981, 7.5/1816/88/2004)
	5	μ μ μ μ (1073/1981, 7.5/1816/88/2004)
μ μ : μ : 2		
	1	(1073/1981)
	2	" μ " (1073/1981, 95/1978) , ,)
	3	(1073/1981)
	4	μ μ μ
	5	(μ)(1073/1981)
	6	μ μ (1073/1981)

	7	μ (μ). μ μ (μ 1073/1981, 95/1978)
	8	μ (μ μ ,) (1073/1981, 95/1978) μ
μ		: : 1
	1	() μ (85/1991)
	2	μ μ μ (85/1991)
	3	(μ) μ (85/1991)
	4	μ μ μ (85/1991, 395/1994)
	5	μ μ μ (395/1994)
	6	μ μ μ (85/1991)
	7	μ , μ μ (μ μ ,) (85/1991)
	8	(85/1991, 17/1996, 1568/1981)
	9	(, μ) (396/1994)
	10	
μ		: μ μ : 1
	1	μ μ μ , (397/1994)
	2	(, , μ , ,) (397/1994)
	3	μ (μ , μ μ μ , μ μ) (397/1994)
	4	(μ , μ , μ) (μ , 397/1994)
	5	(, , μ , , μ) (397/1994)
	6	μ μ μ μ μ μ μ μ . μ μ (397/1994)
	7	(397/1994, 17/1996, 1568/1985)
μ		: μ - μ : 1
	1	(1073/1981)
	2	(1073/1981)
	3	μ (1073/1981)
	4	μ , , μ μ () μ μ . (1073/1981)
	5	μ μ () (1073/1981)

17PROC001566331 2017-06-21

	μ	:	-	μ	
	μ	:		1	
	1				(, , μ)
	2				(, , μ) μ
	3	μ			(μ , , , μ) (396/1994)
	μ	:			
	μ	:		2	
	1	μ			(MSDS) (339/2001, 388/2001, 307/21986, 77/1993)
	2	μ	μ		(MSDS) μ , μ μ 388/2001, 307/21986, 77/1993
	3	μ	μ	μ	(339/2001, 388/2001, 307/21986, 77/1993)
	4	μ	μ	μ	(339/2001, 388/2001, 307/21986, 77/1993)
	5	μ	μ	μ	(MSDS) μ (396/1994, 339/2001, 388/2001, 307/21986, 77/1993)
	6	μμ	μ		(339/2001, 388/2001, 307/21986, 77/1993)
	7				(17/1996, 1568/1985, 339/2001, 388/2001, 307/21986, 77/1993)
. . .	μ				149 (FFP2)
					() 345 (S3)
					388
					() 397
:					
		:		-	
		:			
				μ	
	μ	:		μ	
	μ	:		2	
	1	μ			(1073/1981)
	2	μ	μ		(1073/1981, 395/1994, 89/1999, 304/2000)
	3	μ	μ	μμ	(1073/1981, 395/1994, 89/1999, 304/2000)
	4	μ	μ		(1073/1981, 395/1994, 89/1999, 304/2000, 593/2003)
	5	μ	μ		μ , μ (593/2003)
	6	μ	μ		(μ , , μ) μ (1073/1981)
	7				() μ (31/1990)
	8	μ	μ	μ	(1073/1981, 395/1994, 89/1999, 304/2000)
	9		μ	μ	(1073/1981)
	10	μ	μ	μ	
	11	μ			μ (1073/1981)
	12	μ	μ		μ (1073/1981)

17PROC001566331 2017-06-21

	5	(397/1994)
	6	(397/1994)
	7	(397/1994, 17/1996, 1568/1985)
	: -	
	: 1	
	1	(1073/1981)
	2	(1073/1981)
	3	(1073/1981)
	4	() (1073/1981)
	5	() () (1073/1981)
	1073/1981)	
...	1	() 345 (S3)
	2	388
	3	() 397
	4	471 (class 2)
	:	
	:	
	μ - μ	
	μ	
	: μ	
	: 3	
	1	0,5 μ 15 (1073/1981, 1 μ 778/1980) , μ
	2	15 (1073/1981, 778/1980) 1 μ 0,5 μ
	3	1073/1981, 778/1980) μ , 1 μ (
	4	0,5 μ μ 15 (1073/1981, 1 μ 778/1980) μ , μ
	5	15 (1073/1981, 778/1980) 1 μ 0,5 μ μ
	6	1073/1981, 778/1980) μ , 1 μ (
	7	(μ 1 μ , 0,5 μ μ μ
	8	15 μ (1073/1981, 1 μ 778/1980) , μ 0,5
	9	15 (1073/1981, 778/1980) 1 μ 0,5 μ
	10	μ , 1 μ (1073/1981)
	11	μ (1073/1981)
	12	(1073/1981)
	13	396/1994) μ μ () (
	14	μ 1 μ 0,5 μ μ 0,75 μ , μ 15 (1073/1981, 7789/1980)

17PROC001566331 2017-06-21

	15	μ	μ	μ	μ	μ	(1073/1981, 778/1980)	1:2.
	16	μ	μ	o	(1073/1981)	,	
μ	μ	:	μ					
μ		:	3					
	1			(1073/1981,	778/1980)		
	2			(1073/1981)			
	3			()	(1073/1981,	778/1980)
	4		μ				30	
	5	μ			μ	(778/1980)	
μ	μ	:	μ					
μ		:	3					
	1		μ	"	"	(22/1933,	17/1978)
	2			()	(22/1933,	17/1978)
	3		μ		(22/1933,	17/1978)	
	4	μ	μ		(22/1933,	17/1978)	
	5			(22/1933,	17/1978)		
	6		1 μ		μ	(22/1933,	17/1978)
μ	μ	:	μ					
μ		:	3					
	1			(1073/1981)			
	2			(1073/1981)			
	3			()	(1073/1981)	
	4)	(1073/1981)	μ	μ
	5		μ		μ	μ	()
μ	μ	:	μ					
μ		:	2					
	1	μ)	(778/1980)	(,
	2	μ	μ	(778/1980)		,	μ
	3	μ	3,50 μ	μ	μ	μ	μ	1,30 μ.
	4			(1073/1981,	778/1980)	μ	
	5		μ		(1073/1981)		
	6		-	μ	μ		,	
	7		-	μ	μ		(1073/1981,
				105/1995)				

	8	-
μ	:	μ
μ	:	2
	1	μ (1073/1981)
	2	μ μ (1073/1981, 395/1994, 89/1999, 304/2000)
	3	μ μ μ μ (1073/1981, 395/1994, 89/1999, 304/2000)
	4	μ μ (1073/1981, 395/1994, 89/1999, 304/2000, 593/2003)
	5	μ μ μ , μ (593/2003)
	6	μ μ (μ , , μ) (1073/1981)
	7	() μ (31/1990)
	8	μ - μ μ μ (1073/1981, 395/1994, 89/1999, 304/2000)
	9	μ μ (1073/1981)
	10	μ μ μ
	11	μ (1073/1981) μ
	12	1073/1981) μ μ μ (
	13	(1073/1981)
	14	μ μ (1073/1981)
	15	μ (1073/1981)
	16	μ / μ (1073/1981)
	17	μ (1073/1981)
	18	μ (1073/1981)
μ	:	μ - - μ
μ	:	2
	1	μ μ μ (395/1994)
	2	μ μ μ , μ
	3	μ μ (1073/1981)
	4	μ μ , μ , μ μ μ (1073/1981)
	5	μ μ - μ , (1073/1981, 395/1994)
μ	:	
μ	:	2
	1	HD 384. μ μ E μ (7.5/1816/88/2004)
	2	μ μ μ μ , μ μ μ μ μ (7.5/1816/88/2004)
	3	μ μ μ μ μ (7.5/1816/88/2004)

	<p>4 μ (μ , μ , μ , μ) (μ) μ (1073/1981 , 7.5/1816/88/2004)</p>
	<p>5 μ (1073/1981 , 7.5/1816/88/2004)</p>
<p>μ : μ : 2</p>	
<p>1 2 3 4 5 6 7 8</p>	<p>(1073/1981) " μ " (, ,) (1073/1981 , 95/1978) (1073/1981) μ μ μ (μ) (1073/1981) μ μ (1073/1981) μ (μ) . μ : μ (μ 1073/1981 , 95/1978) μ μ μ ,) (1073/1981 , 95/1978) μ</p>
<p>μ : μ : 1</p>	
<p>1 2 3 4 5 6 7 8 9 10</p>	<p>() μ (85/1991) μ μ μ (85/1991) (μ) μ (85/1991) μ μ μ μ (85/1991 , 395/1994) μ μ μ (395/1994) μ μ μ μ (85/1991) μ , μ μ μ (μ μ ,) (85/1991) (85/1991 , 17/1996 , 1568/1981) (, μ) (396/1994)</p>
<p>μ : μ : 1</p>	
<p>1 2 3 4 5</p>	<p>μ (397/1994) μ μ μ , (, , , μ , ,) (397/1994) μ (μ , μ μ μ , μ μ) (397/1994) , μ , (μ , μ) (397/1994)) (397/1994) (, , μ , μ</p>

	21 395/1984, (89/1999)	μ μ μ μ	μ μ	, μ	(μ
	22	, μ	μ	, μ	μ
. . .	1	μ μ μ μ		175, 169	
	2	()	345 (S3)	
	3	5 μ	361		
	4	388			
	5	()	397	
	6		388, 407		
	7		470		
	8		471 (class 2)		
		:			
		:			
μ μ		:			
μ		:	3		
	1	μ	μ . (503/2003)	μ	μ
	2	μ , μ	μ . (503/2003)	μ	μ
	3	502/2003 μ μ . (503/2003)		μ	μ
	4			,	
	5	μ μ	, . (503/2003)		
	6	396/1994 μ	. (503/2003,		
	7	(μ) . (503/2003)			
	8	503/2003)	μ μ μ	μ	. (
	9	503/2003)	, ,	μ μ « » μ . (
	10	μ	. (503/2003)	μ	μ
	11	503/2003, 396/1994)		μ	. (
	12	(503/2003)	, μ	(,) .	
	13	μ	μ μ μ μ μ μ μ μ μ μ μ μ	μ	μ
	14	503/2003)	, , μ	μ	. (
	15	μ μ μ μ μ μ μ μ μ μ μ μ μ μ	. (503/2003)	μ	μ
	1	μ μ μ μ μ μ μ μ μ μ	. (503/2003)	μ	μ

17PROC001566331 2017-06-21

	10	μ	,	1 μ (1073/1981)
	11	μ		(μ 1073/1981)
	12			(1073/1981)
	13	μ μ		() (396/1994)
	14	μ	1 μ 0,5 μ	μ 0,75 μ, μ 15 (1073/1981, 7789/1980)
	15	μ	μ μ μ	(μ μ 1073/1981, 778/1980) 1:2.
	16	μ μ	(0 1073/1981)	,
μ	μ	:	μ - - μ	μ
μ	μ	:	2	μ
	1	μ μ μ		(μ 395/1994)
	2	μ μ		μ μ , μ
	3	μ		μ (1073/1981)
	4	μ μ , μ , μ		μ μ (μ 1073/1981)
	5	μ	(μ - μ)	μ , (μ 1073/1981, 395/1994)
μ	μ	:	μ μ	μ
μ	μ	:	1	μ
	1	μ		μ μ μ , (μ 397/1994)
	2	μ		(μ , μ , μ , μ) (397/1994)
	3	μ		(μ , μ μ μ , μ μ) (397/1994)
	4	μ		(μ , μ , μ) (μ 397/1994)
	5	μ		(μ , μ , μ , μ) (397/1994)
	6	μ μ μ		μ μ μ μ (μ μ 397/1994)
	7	μ		(μ 397/1994, 17/1996, 1568/1985)
μ	μ	:	μ - μ	μ
μ	μ	:	1	μ
	1	μ		(μ 1073/1981)
	2	μ		(μ 1073/1981)
	3	μ		(μ 1073/1981)
	4	μ μ		μ μ μ μ (μ 1073/1981)
	5	μ μ		(μ 1073/1981)
μ	μ	:	μ - μ	μ
μ	μ	:	2	μ

17PROC001566331 2017-06-21

1	μ	(μ	μ	μ	(MSDS)	(339/2001, 388/2001, 307/21986, 77/1993)
2	μ	μ	μ	μ	(MSDS)	(339/2001, 388/2001, 307/21986, 77/1993)
3	μ	μ	μ	μ	μ	(339/2001, 388/2001, 307/21986, 77/1993)
4	μ	μ	μ	μ	μ	(339/2001, 388/2001, 307/21986, 77/1993)
5	μ	μ	μ	μ	(MSDS)	(396/1994, 339/2001, 388/2001, 307/21986, 77/1993)
6	μμ	μ	μ	μ	μ	(339/2001, 388/2001, 307/21986, 77/1993)
7	μ	μ	μ	μ	μ	(17/1996, 1568/1985, 339/2001, 388/2001, 307/21986, 77/1993)
μ	:	μ	:	2		
1	μ	μ	μ	μ	CE.	(395/1994, 89/1999)
2	μ	μ	μ	μ	μ	(395/1984, 89/1999)
3	μ	μ	μ	μ	μ	(395/1984, 89/1999)
4	μ	μ	μ	μ	μ	(395/1984, 89/1999)
5	μ	μ	μ	μ	μ	(395/1984, 89/1999)
6	μ	μ	μ	μ	μ	(395/1984, 89/1999)
7	μ	μ	μ	μ	μ	(395/1984, 89/1999)
8	μ	μ	μ	μ	μ	(395/1984, 89/1999)
9	μ	μ	μ	μ	μ	(395/1984, 89/1999)
10	μ	μ	μ	μ	μ	(395/1984, 89/1999)
11	μ	μ	μ	μ	μ	(395/1984, 89/1999)
12	μ	μ	μ	μ	μ	(395/1984, 89/1999)
13	μ	μ	μ	μ	μ	(395/1984, 89/1999)
14	μ	μ	μ	μ	μ	(395/1984, 89/1999)
15	μ	μ	μ	μ	μ	(395/1984, 89/1999)
16	μ	μ	μ	μ	μ	(395/1984, 89/1999)
17	μ	μ	μ	μ	μ	(395/1984, 89/1999)
18	μ	μ	μ	μ	μ	(395/1984, 89/1999)
19	μ	μ	μ	μ	μ	(395/1984, 89/1999)
20	μ	μ	μ	μ	μ	(395/1984, 89/1999)

17PROC001566331 2017-06-21

	21	395/1984,	μ (89/1999)	μ μ	μ	μ	μ
	22		μ (395/1984,	μ μ	μ	μ	μ
. . .	1	166 ()					
	2	() 345 (S3)					
	3	388					
	4	() 397					
	5	μ 465					
	6	471 (class 2)					
:							
	:						
	:	μ					
μ	:	μ					
μ	:	: 3					
	1	0,5 μ	μ	15 (1073/1981,	1 μ	μ	μ
	2		μ μ	15 (1073/1981,	778/1980)	1 μ	0,5 μ
	3	1073/1981,	778/1980)	μ	,	1 μ (
	4	0,5 μ	μ	15 (1073/1981,	1 μ	μ	μ
	5		μ	15 (1073/1981,	778/1980)	1 μ	0,5 μ
	6	1073/1981,	778/1980)	μ	,	1 μ (
	7	15 μ	(1 μ	0,5 μ	1 μ) (1073/1981,	778/1980)
	8	μ	μ	15 (1073/1981,	778/1980)	1 μ	μ
	9		μ μ	15 (1073/1981,	778/1980)	1 μ	0,5 μ
	10		μ	,	1 μ (1073/1981)		
	11	μ	(μ	1073/1981)		
	12			(1073/1981)		
	13	396/1994)	μ	μ	() (
	14	μ	μ	1 μ	0,5 μ	μ	0,75 μ, μ
	15	1073/1981,	778/1980)	μ	μ	μ μ	(1073/1981,
	16		μ	μ	(1073/1981)	
μ	:	μ - - μ					
μ	:	: 2					
	1	μ μ μ (395/1994)					
	2	μ μ μ , μ					
	3	μ (1073/1981)					

17PROC001566331 2017-06-21

	<p>4 μ μ , μ , μ μ μ (1073/1981)</p>
	<p>5 μ μ - μ , μ (1073/1981, 395/1994)</p>
μ	<p>: μ μ</p> <p>μ : 1</p>
	<p>1 μ (397/1994)</p>
	<p>2 (, , μ , ,) (397/1994)</p>
	<p>3 μ (μ , μ μ , μ) (397/1994)</p>
	<p>4 (μ , μ , μ) (397/1994)</p>
	<p>5) (397/1994) (, , μ , , μ</p>
	<p>6 μ μ μ μ μ μ (397/1994)</p>
	<p>7 (397/1994, 17/1996, 1568/1985)</p>
μ	<p>: μ - μ</p> <p>μ : 1</p>
	<p>1 (1073/1981)</p>
	<p>2 (1073/1981)</p>
	<p>3 μ (1073/1981)</p>
	<p>4 μ , , μ μ .</p>
	<p>5 μ μ () μ (1073/1981)</p>
	<p>1073/1981) μ () ()</p>
μ	<p>: μ</p> <p>μ : 2</p>
	<p>1 μ μ (MSDS) (339/2001, 388/2001, 307/21986, 77/1993)</p>
	<p>2 μ μ μ (MSDS) μ , μ μ (339/2001, 388/2001, 307/21986, 77/1993)</p>
	<p>3 388/2001, μ μ μ (339/2001, 307/21986, 77/1993)</p>
	<p>4 388/2001, μ μ μ (339/2001, 307/21986, 77/1993)</p>
	<p>5 μ (, μ μ μ , μ (MSDS) 396/1994, 339/2001, 388/2001, 307/21986, 77/1993)</p>
	<p>6 μ μ μ (339/2001, 388/2001, 307/21986, 77/1993)</p>
	<p>7 (17/1996, 1568/1985, μ μ , 307/21986, 77/1993) 339/2001, 388/2001,</p>
μ	<p>: μ</p> <p>μ : 2</p>
	<p>1 μ μ CE. (395/1994, 89/1999)</p>

17PROC001566331 2017-06-21

	2	μ μ	μ	(μ 395/1984, 89/1999)
	3		μ μ	(μ 395/1984, 89/1999)
	4	(μ 395/1984, 89/1999)		μ
	5	(μ 395/1984, 89/1999)		μ μ .
	6		μ μ μ	(μ 395/1984, 89/1999)
	7	μ 395/1984, 89/1999)		μ μ (
	8			μ (μ 395/1984, 89/1999)
	9			μ
	10		μ μ	(μ μ (μ 395/1984, 89/1999)
	11	μ μ μ (μ 395/1984, 89/1999)		μ μ
	12			μ (μ ,
	13			μ (μ 395/1984, 89/1999)
	14		μ μ	(μ 395/1984, 89/1999)
	15		μ μ	(μ 395/1984, 89/1999) μ μ
	16		μ μ μ	(μ , μ) (μ 395/1984, 89/1999) μ
	17			(μ 395/1984, 89/1999) μ
	18		μ μ μ	(μ μ μ) (μ 395/1984, 89/1999)
	19		μ μ μ	(μ 395/1984, 89/1999)
	20		μ μ	(μ 395/1984, 89/1999)
	21		μ μ μ	(μ 395/1984, 89/1999) μ
	22			(μ 395/1984, 89/1999) μ
. . .	1			166()
	2			() 345 (S3)
	3			388
	4			() 397
	5		μ	465
	6			471 (class 2)
:				
				:
				μ
				:
				μ
				μ
				: 3

17PROC001566331 2017-06-21

1	0,5 μ	μ	15	(1073/1981,	1 μ	778/1980)	, μ
2		μ μ	15	(1073/1981,	1 μ	778/1980)	0,5 μ
3	1073/1981,	μ					1 μ (
4	0,5 μ	μ	μ	(1073/1981,	1 μ	778/1980)	μ , μ
5		μ	15	(1073/1981,	1 μ	778/1980)	0,5 μ μ
6	1073/1981,	μ	μ				1 μ (
7		μ	(1 μ	0,5 μ	μ
8	μ	μ	15	(1073/1981,	1 μ	778/1980)	, μ 0,5
9		μ μ	15	(1073/1981,	1 μ	778/1980)	0,5 μ
10		μ					1 μ (1073/1981)
11	μ	μ	(1073/1981)			
12				(1073/1981)			
13	396/1994)	μ	μ				() (
14	μ	μ	1 μ	0,5 μ	μ		0,75 μ, μ
15	1073/1981,	μ	μ		μ	778/1980)	15 (1:2.
16		μ	μ	(1073/1981)			
μ	μ	:	μ	-	-	μ	
μ		:	2				
1	μ	μ	μ			(395/1994)	
2		μ					μ μ , μ
3	1073/1981)	μ					μ (
4	μ	μ	μ	μ	μ	(1073/1981)	
5		μ		(1073/1981,	μ	395/1994)	μ ,
μ	μ	:	μ	μ			
μ		:	1				
1	μ	μ	μ	μ	μ	μ	μ ,
2	397/1994)			(,	μ	μ	μ , ,) (
3	μ	μ	μ	μ	μ	μ	μ) (
4				(μ	μ	μ	μ) (397/1994)
5				(,	μ	μ	μ , μ
				(397/1994)			

11	μ μ μ (395/1984, 89/1999) μ μ μ
12) (μ μ (395/1984, 89/1999) μ (,
13	μ (395/1984, 89/1999)
14	μ μ (395/1984, 89/1999)
15	μ μ (395/1984, 89/1999) μ μ
16	μ μ (,) (395/1984, 89/1999) μ
17	(μ μ (395/1984, 89/1999)
18	μ μ μ μ (μ μ) (395/1984, 89/1999)
19	μ μ μ μ (395/1984, 89/1999)
20	μ μ (395/1984, 89/1999)
21	μ μ μ μ (395/1984, 89/1999) , μ
22	, μ μ μ μ (395/1984, 89/1999) , μ
. . .	1 166 ()
	2 () 345 (S3)
	3 388
	4 () 397
	5 μ 465
	6 471 (class 2)
:	
	: μ
μ μ	: μ : 3
1	0,5 μ μ 15 (1073/1981, 778/1980) 1 μ , μ
2	μ μ 15 (1073/1981, 778/1980) 1 μ 0,5 μ
3	1073/1981, 778/1980) μ , 1 μ (
4	0,5 μ μ μ 15 (1073/1981, 778/1980) 1 μ μ , μ
5	μ μ 15 (1073/1981, 778/1980) 1 μ 0,5 μ μ
6	1073/1981, 778/1980) μ , 1 μ (
7	μ (1 μ , 0,5 μ μ μ 1 μ) (1073/1981, 778/1980)
8	μ μ 15 (1073/1981, 778/1980) 1 μ , μ 0,5
9	μ μ 15 (1073/1981, 778/1980) 1 μ 0,5 μ
10	μ , 1 μ (1073/1981)
11	μ μ (1073/1981)

17PROC001566331 2017-06-21

2	μ μ	(MSDS)	μ	μ	μ	μ	μ	μ
	388/2001, 307/21986, 77/1993)		(339/2001,				
3	μ μ μ		μ	(339/2001,			
	388/2001, 307/21986, 77/1993)							
4	μ μ μ		μ	(339/2001,			
	388/2001, 307/21986, 77/1993)							
5	μ (μ μ μ		μ	(MSDS)				
	396/1994, 339/2001, 388/2001, 307/21986, 77/1993)							
6	μ μ μ		(339/2001,	388/2001,	307/21986,		
	77/1993)							
7	μ μ μ		(17/1996,	1568/1985,	339/2001,	388/2001,	
	307/21986, 77/1993)							
μ	:		μ					
μ	:		2					
1	μ μ		μ	μ	CE.	(
	395/1994, 89/1999)							
2	μ μ μ		(395/1984,	89/1999)			
3	μ μ		μ	μ	(395/1984,		
	89/1999)							
4	(μ μ		μ					
	395/1984, 89/1999)							
5	μ μ μ		μ	μ	μ			
	(395/1984, 89/1999)							
6	μ μ μ μ		(395/1984,	89/1999)			
7	μ μ		μ	μ	μ	(
	395/1984, 89/1999)							
8	μ μ		(395/1984,	89/1999)			
9	μ μ		(μ μ	μ			
	89/1999)							
10	μ μ μ		μ	(μ μ	μ	(395/1984,
	89/1999)							
11	μ μ μ		(395/1984,	89/1999)	μ	μ	μ
12	μ μ		(395/1984,	89/1999)	μ	(μ
13	μ μ		(395/1984,	89/1999)			
14	μ μ		(395/1984,	89/1999)			
15	μ μ μ		(395/1984,	89/1999)	μ	μ	μ
16	μ μ μ		(μ μ	μ	μ	(395/1984,
								89/1999)
17	μ μ		(395/1984,	89/1999)			
18	μ μ μ		(μ μ	μ	μ	μ	μ
	395/1984, 89/1999)							
19	μ μ μ		(395/1984,	89/1999)			
20	μ μ μ		(395/1984,	89/1999)			
21	μ μ μ		(μ μ	μ	μ	μ	μ
	395/1984, 89/1999)							

17PROC001566331 2017-06-21

	22	μ (395/1984, 89/1999)	
. . . .	1	166()	
	2	() 345 (S3)	
	3	388	
	4	() 397	
	5	μ 465	
	6	471 (class 2)	
:			
: / : μ - μ μ			
μ	:	μ	
μ	:	3	
	1	0,5 μ μ 15 (1073/1981, 778/1980) 1 μ , μ	
	2	15 μ μ (1073/1981, 778/1980) 1 μ 0,5 μ	
	3	1073/1981, 778/1980) μ , 1 μ (
	4	0,5 μ μ 15 (1073/1981, 778/1980) 1 μ μ , μ	
	5	μ 15 (1073/1981, 778/1980) 1 μ 0,5 μ μ	
	6	1073/1981, 778/1980) μ , 1 μ (
	7	μ (1 μ , 0,5 μ μ μ 1 μ) (1073/1981, 778/1980)	
	8	μ 15 (1073/1981, 778/1980) 1 μ , μ 0,5	
	9	15 μ μ (1073/1981, 778/1980) 1 μ 0,5 μ	
	10	μ , 1 μ (1073/1981)	
	11	μ (1073/1981)	
	12	(1073/1981)	
	13	396/1994) μ μ () (
	14	μ μ 1 μ 0,5 μ μ 0,75 μ, μ 15 (1073/1981, 7789/1980)	
	15	μ μ μ μ (1073/1981, 778/1980) 1:2.	
	16	μ μ (1073/1981)	
μ	:	μ	
μ	:	3	
	1	(1073/1981, 778/1980)	
	2	(1073/1981)	
	3	() (1073/1981, 778/1980)	

17PROC001566331 2017-06-21

	4	μ	30
	5	μ (778/1980)	μ (778/1980)
μ	μ	: 3	μ
	1	μ " " (22/1933, 17/1978)	
	2	(22/1933, 17/1978)	
	3	μ (22/1933, 17/1978)	
	4	μ μ (22/1933, 17/1978)	
	5	(22/1933, 17/1978)	
	6	1 μ μ (22/1933, 17/1978)	
μ	μ	: 3	μ
	1	(1073/1981)	
	2	(1073/1981)	
	3	() (1073/1981)	
	4	μ (μ μ μ) (1073/1981)	
	5	μ μ μ () (396/1994)	
μ	μ	: 2	μ
	1	μ , , μ (778/1980)	μ (,)
	2	μ μ (778/1980)	μ , μ
	3	μ 3,50 μ μ . μ (778/1980)	μ (), 1:2, 80 (1,30 μ.
	4	(1073/1981, 778/1980)	μ
	5	μ (1073/1981)	
	6	- μ μ (1073/1981)	
	7	- μ μ (1073/1981, 105/1995)	
	8	-	
μ	μ	: 2	μ
	1	μ (1073/1981)	
	2	μ μ μ (1073/1981, 395/1994, 89/1999, 304/2000)	
	3	μ μ μ μ (1073/1981, 395/1994, 89/1999, 304/2000)	
	4	μ μ μ (1073/1981, 395/1994, 89/1999, 304/2000, 593/2003)	
	5	μ μ μ μ (593/2003)	

17PROC001566331 2017-06-21

6	μ	μ	(μ	, , μ)
	μ		(1073/1981)		
7			()	μ	(31/1990)
8	μ	- μ	μ	μ	(
	1073/1981,	395/1994,	89/1999,	304/2000)	
9		μ	μ	(1073/1981)
10	μ	μ	μ		
11	μ	(1073/1981)		μ
12	1073/1981)	μ	μ	μ	(
13			(1073/1981)	
14			μ	μ	(1073/1981)
15			μ	(1073/1981)
16		μ	/	μ	(1073/1981)
17			μ	(1073/1981)
18			μ	(1073/1981)
μ	μ	:	μ -	-	μ
μ		:	2		
1	μ	μ	μ	(395/1994)
2	μ			μ	μ , μ
3	μ			μ	(
	1073/1981)				
4	μ	μ	,	μ	,
	μ	μ	,	μ	μ
				μ	μ
				(1073/1981)
5	μ		μ	-	μ ,
			(1073/1981,	395/1994)
μ	μ	:			
μ		:	2		
1	HD 384.	μ	(7.5/1816/88/2004)	μ μ E
2		μ	μ	μ	, μ
		μ	.	(-
	μ)	.	μ	μ
	7.5/1816/88/2004)			(1073/1981,
3	μμ	μ	(7.5/1816/88/2004)	μ μ
4	μ			μ	μ μ
	μ	μ	μ	,	μ
	μ	μ	μ	,	μ
	μ	μ	μ	,	μ
	7.5/1816/88/2004)			μ	μ
				(1073/1981,
5		μ	μ	μ	,
			(1073/1981,	7.5/1816/88/2004)
μ	μ	:			
μ		:	2		
1				(1073/1981)
2	"	μ	"	()
	(1073/1981,	95/1978)	,	
3				(1073/1981)
4	μ	μ		μ	
5				(μ
)(1073/1981)

17PROC001566331 2017-06-21

	6	$\mu \quad \mu$	(1073/1981)
	7	μ (μ).	μ (μ 1073/1981,
	8	μ (μ)	μ (1073/1981, 95/1978)
μ	:		
μ	:	1	
	1	(μ)	(85/1991)
	2	μ ($\mu \quad \mu$)	(85/1991)
	3	(μ)	μ (85/1991)
	4	$\mu \mu$ ($\mu \quad \mu$)	(85/1991, 395/1994)
	5	$\mu \quad \mu \quad \mu$	(395/1994)
	6	$\mu \quad \mu \quad \mu$	(85/1991)
	7	μ ($\mu \mu$,)	(85/1991)
	8		(85/1991, 17/1996, 1568/1981)
	9	(μ)	(396/1994)
	10		
μ	:	$\mu \quad \mu$	
μ	:	1	
	1	μ (397/1994)	$\mu \quad \mu \quad \mu$,
	2	μ (μ , μ , μ , μ ,)	(397/1994)
	3	μ (μ , $\mu \mu$, μ)	(397/1994)
	4	μ (μ , μ , μ)	(397/1994)
	5	μ (μ , μ , μ)	(397/1994)
	6	$\mu \quad \mu \quad \mu$	(397/1994)
	7		(397/1994, 17/1996, 1568/1985)
μ	:	$\mu - \mu$	
μ	:	1	
	1		(1073/1981)
	2		(1073/1981)
	3	μ	(1073/1981)
	4	μ (μ)	(1073/1981)
	5	μ (μ)	(1073/1981)

17PROC001566331 2017-06-21

	μ	:	μ		
	1	μ	μ	CE.	(
		395/1994,	89/1999))
	2	μ	μ	μ	(μ
		μ	μ		395/1984, 89/1999)
	3	μ	μ	μ	(μ
		89/1999)			395/1984,
	4	μ	μ	μ	(μ
		395/1984,	89/1999)		
	5	μ	μ	μ	μ
		(μ	μ	μ	μ
		395/1984,	89/1999)		
	6	μ	μ	μ	μ
		μ	μ	μ	μ
		(μ	μ	μ	μ
		395/1984,	89/1999)		
	7	μ	μ	μ	μ
		395/1984,	89/1999)		(
	8	μ	μ	μ	μ
				(μ	μ
				395/1984,	89/1999)
	9	μ			
	10	μ	μ	μ	μ
				(μ	μ
				μ	μ
				(μ	μ
				395/1984,	89/1999)
	11	μ	μ	μ	μ
		μ	μ	μ	μ
		(μ	μ	μ	μ
		395/1984,	89/1999)		
	12	μ	μ	μ	μ
		μ	μ	μ	μ
		(μ	μ	μ	μ
		395/1984,	89/1999)		
	13	μ		μ	μ
				(μ	μ
				395/1984,	89/1999)
	14	μ	μ	μ	μ
				(μ	μ
				395/1984,	89/1999)
	15	μ	μ	μ	μ
		μ	μ	μ	μ
		(μ	μ	μ	μ
		395/1984,	89/1999)		
	16	μ	μ	μ	μ
		μ	μ	μ	μ
		(μ	μ	μ	μ
		μ	μ	μ	μ
		(μ	μ	μ	μ
		395/1984,	89/1999)		
	17	μ	μ	μ	μ
		(μ	μ	μ	μ
		395/1984,	89/1999)		
	18	μ	μ	μ	μ
		395/1984,	89/1999)	μ	μ
				(μ	μ
				μ	μ
				(μ	μ
				395/1984,	89/1999)
	19	μ	μ	μ	μ
		μ	μ	μ	μ
		(μ	μ	μ	μ
		395/1984,	89/1999)		
	20	μ	μ	μ	μ
				(μ	μ
				395/1984,	89/1999)
	21	μ	μ	μ	μ
		395/1984,	89/1999)	μ	μ
				(μ	μ
				μ	μ
				(μ	μ
				395/1984,	89/1999)
	22	μ	μ	μ	μ
		μ	μ	μ	μ
		(μ	μ	μ	μ
		395/1984,	89/1999)		
. . .	1	μ	μ	μ	μ
				175,	169
	2	μ	μ	μ	μ
		(μ	μ	μ	μ
				345	(S3)
	3	μ	μ	μ	μ
		5 μ	μ	μ	μ
				361	
	4	μ	μ	μ	μ
		388			
	5	μ	μ	μ	μ
		(μ	μ	μ	μ
				397	
	6	μ	μ	μ	μ
				388,	407
	7	μ	μ	μ	μ
				470	
	8	μ	μ	μ	μ
				471	(class 2)

6. ΓΕΝΙΚΟΙ ΚΑΝΟΝΕΣ ΑΣΦΑΛΕΙΑΣ ΕΡΓΟΤΑΞΙΟΥ

Οι κανόνες ασφάλειας που περιγράφονται παρακάτω είναι γενικοί και ισχύουν ανεξαρτήτως φάσεως. Σε περίπτωση αντίθεσης με τις Οδηγίες Ασφαλούς Εργασίας που αναπτύχθηκαν παραπάνω ισχύ έχουν οι οδηγίες.

- Κάθε άτομο στο εργοτάξιο πρέπει να τηρεί τους κανόνες ασφαλείας και υγείας στο έργο που το αφορούν.
- Δεν θα ανατίθεται μία δουλειά σε κανένα άτομο αν δεν είναι σωματικά και πνευματικά κατάλληλο γι' αυτήν.
- Όλα τα άτομα στο εργοτάξιο πρέπει να φορούν κατάλληλο προστατευτικό κράνος. Εξαιρούνται οι χώροι των γραφείων, υγιεινής και ανάπαυσης.
- Όλα τα άτομα στο εργοτάξιο πρέπει να φορούν κατάλληλα υποδήματα. Η ελάχιστη απαίτηση ασφαλείας για τα υποδήματα είναι να έχουν προστατευτική μεταλλική επένδυση για τα δάχτυλα και στη σόλα.
- Η ασφαλής προσέγγιση και έξοδος πρέπει να εξασφαλίζεται σε όλες τις θέσεις εργασίες και χώρους.
- Όλα τα άτομα πρέπει να συμμορφώνονται με τις οδηγίες της σήμανσης ασφαλείας του εργοταξίου.
- Φωτιές με σκοπό την θέρμανση δεν επιτρέπονται στο εργοτάξιο.
- Απαγορεύεται η χρήση αλκοόλ στους χώρους του εργοταξίου.
- Κανένα άτομο δεν θα ξεκινά την εργασία του εάν δεν είναι κατάλληλα ντυμένο. Οι εργαζόμενοι δεν επιτρέπεται να φορούν φαρδιά ξεκούμπωτα ρούχα, σορτς και να είναι γυμνοί από τη μέση και πάνω.
- Κανένα άτομο δεν επιτρέπεται να επαναπροσδιορίσει, απομακρύνει, τροποποιήσει, χαλάσει, καταστρέψει οποιοδήποτε σήμανση ή εξοπλισμό ασφαλείας.
- Όλοι οι εργαζόμενοι είναι υποχρεωμένοι να αναφέρουν οποιαδήποτε ανασφαλή κατάσταση εργασίας και να απευθυνθούν για βοήθεια αν δεν μπορούν να την ελέγξουν μόνοι τους.
- Το εργοτάξιο πρέπει να διατηρείται καθαρό.
- Μόνο εξουσιοδοτημένα άτομα να χειρίζονται τον εξοπλισμό του εργοταξίου.
- Όλοι οι επισκέπτες στο εργοτάξιο πρέπει να συνοδεύονται από άτομο που γνωρίζει τους χώρους του εργοταξίου και να συμμορφώνονται με τις οδηγίες του.

7. ΟΡΓΑΝΩΣΗ ΑΣΦΑΛΕΙΑΣ - ΑΡΜΟΔΙΟΤΗΤΕΣ

Για την υλοποίηση της πολιτικής ασφαλείας του Αναδόχου και τη λήψη των απαιτούμενων μέτρων ασφαλείας προτείνεται η κατανομή αρμοδιοτήτων σε όλη την ιεραρχία εκτέλεσης του έργου, όπως καθορίζεται στο Πρόγραμμα Ποιότητας Έργου (ΠΠΕ). Σχηματικά:

ΑΝΑΔΟΧΟΣ

- ΣΥΝΤΟΝΙΣΤΗΣ ΑΣΦΑΛΕΙΑΣ ΚΑΤΑ ΤΗΝ ΕΚΤΕΛΕΣΗ ΤΟΥ ΕΡΓΟΥ
- ΤΕΧΝΙΚΟΣ ΑΣΦΑΛΕΙΑΣ ΑΝΑΔΟΧΟΥ
- ΓΙΑΤΡΟΣ ΑΣΦΑΛΕΙΑΣ ΑΝΑΔΟΧΟΥ
- ΕΙΔΙΚΕΥΜΕΝΟ ΠΡΟΣΩΠΙΚΟ ΓΙΑ ΤΗΝ ΠΑΡΟΧΗ ΑΠΛΩΝ Α ΒΟΗΘΕΙΩΝ

ΑΝΑ ΥΠΕΡΓΟΛΑΒΟ

- ΤΕΧΝΙΚΟΣ ΑΣΦΑΛΕΙΑΣ
- ΓΙΑΤΡΟΣ ΑΣΦΑΛΕΙΑΣ
- ΕΚΠΡΟΣΩΠΟΣ

Σύμφωνα με τις προβλέψεις της Ελληνικής Νομοθεσίας για την ασφάλεια κάθε εμπλεκόμενος στην εκτέλεση του έργου έχει συγκεκριμένες αρμοδιότητες, αναλόγως των γενικότερων καθηκόντων του. Συγκεκριμένα:

Ο εργοταξίαρχης, ως νόμιμος εκπρόσωπος του Αναδόχου, είναι υπεύθυνος για την τήρηση των μέτρων ασφαλείας που αφορούν ολόκληρο το έργο. Συγκεκριμένα έχει τις παρακάτω υποχρεώσεις:

- Να διαβιβάσει στην αρμόδια επιθεώρηση εργασίας πριν από την έναρξη των εργασιών την εκ των προτέρων γνωστοποίηση του έργου.
- Να μεριμνήσει για την εκπόνηση Σχεδίου Ασφάλειας και Υγείας και για την κατάρτιση Φακέλου Ασφάλειας και Υγείας, τα οποία πρέπει να τηρούνται στο εργοτάξιο.
- Να τηρεί Ημερολόγιο Μέτρων Ασφαλείας.
- Να τηρεί, σύμφωνα με τους κανόνες της επιστήμης και της τέχνης, τις οδηγίες του επιβλέποντος μηχανικού.
- Να λαμβάνει υπόψη τις υποδείξεις των συντονιστών για θέματα ασφαλείας και υγείας και να μεριμνά για την τήρηση του ΣΑΥ.

Ο εργοταξίαρχης, ως νόμιμος εκπρόσωπος του Αναδόχου, έχει τις παρακάτω υποχρεώσεις όσον αφορά στο προσωπικό της εταιρείας του:

- Να εξασφαλίζει την ασφάλεια και την υγεία των εργαζομένων ως προς όλες τις πτυχές της εργασίας, και να λαμβάνει μέτρα που να εξασφαλίζουν την υγεία και ασφάλεια των τρίτων.
- Να έχει στη διάθεσή του γραπτή εκτίμηση των υφισταμένων κατά την εργασία κινδύνων για την ασφάλεια και την υγεία. Η εκτίμηση αυτή πραγματοποιείται από τους τεχνικό ασφαλείας, ιατρό εργασίας.
- Να χρησιμοποιεί τις υπηρεσίες τεχνικού ασφαλείας (και ιατρού εργασίας για επιχειρήσεις που απασχολούν περισσότερους από 50 εργαζομένους). Οι υποχρεώσεις του τεχνικού ασφαλείας ή/και του ιατρού εργασίας δεν θίγουν την αρχή της ευθύνης του εργοδότη.
- Να εξασφαλίζει σε κάθε εργαζόμενο κατάλληλη και επαρκή εκπαίδευση στον τομέα της ασφαλείας και της υγείας.
- Να μεριμνεί για τη χορήγηση στο προσωπικό του, όλων των αναγκαίων Μέσων Ατομικής Προστασίας για τη δουλειά που εκτελεί.
- Να εξασφαλίζει ότι οι εργαζόμενοι σε εξωτερικές επιχειρήσεις που εκτελούν εργασίες στην επιχείρησή του έχουν λάβει τις κατάλληλες οδηγίες για την ασφάλεια και την υγεία.
- Να αναγγέλλει όλα τα εργατικά ατυχήματα στις αρμόδιες επιθεωρήσεις εργασίας και στις αρμόδιες υπηρεσίες του ασφαλιστικού οργανισμού στον οποίο υπάγεται ο τραυματίας εντός 24 ωρών. Εφόσον πρόκειται περί σοβαρού τραυματισμού ή θανάτου, πρέπει να τηρούνται αμετάβλητα όλα τα στοιχεία που δύνανται να χρησιμεύσουν για εξακρίβωση των αιτιών του ατυχήματος. Να τηρεί ειδικό βιβλίο ατυχημάτων και κατάλογο των εργατικών ατυχημάτων που είχαν ως συνέπεια για τον εργαζόμενο ανικανότητα εργασίας μεγαλύτερη των τριών εργάσιμων ημερών.

Ο εργοταξίαρχης, ως εργαζόμενος, έχει τις υποχρεώσεις που προβλέπονται από τη νομοθεσία για τον εργαζόμενο.

Κάθε αρμόδιος μηχανικός του Αναδόχου, έχει τις παρακάτω υποχρεώσεις:

- Να δίνει οδηγίες κατασκευής, σύμφωνες με τους κανόνες της επιστήμης και της τέχνης, για την εκτέλεση εργασιών στο τμήμα του έργου που έχει αναλάβει.
- Να επιβλέπει την τήρηση των οδηγιών του πριν από την έναρξη των εργασιών και περιοδικά κατά την εκτέλεσή τους (κατ' ελάχιστον κάθε εβδομάδα και ύστερα από θεομηνία).
- Να εφαρμόζει το Σχέδιο Ασφάλειας και Υγείας του έργου, για την εκτέλεση εργασιών στο τμήμα του έργου που έχει αναλάβει.
- Να τηρεί το Ημερολόγιο Μέτρων Ασφαλείας του έργου (υποχρεωτικές αναγραφές που του αντιστοιχούν).

Κάθε αρμόδιος μηχανικός του Αναδόχου, ως εργαζόμενος, έχει τις υποχρεώσεις που προβλέπονται από τη νομοθεσία για τον εργαζόμενο.

Κάθε υπεργολάβος έχει τις παρακάτω υποχρεώσεις:

- Να λαμβάνει και να τηρεί όλα τα μέτρα ασφαλείας που αφορούν στο τμήμα του έργου που έχει αναλάβει.
- Να τηρεί, σύμφωνα με τους κανόνες της επιστήμης και της τέχνης, τις οδηγίες του επιβλέποντος.

- Να εφαρμόζει το Σχέδιο Ασφάλειας και Υγείας του έργου, για την εκτέλεση εργασιών στο τμήμα του έργου που έχει αναλάβει.
- Να λαμβάνει υπόψη τις υποδείξεις των συντονιστών για θέματα ασφάλειας και υγείας.

Ο υπεργολάβος έχει τις παρακάτω υποχρεώσεις, ως εργοδότης, όσον αφορά στο προσωπικό της εταιρίας του:

- Να εξασφαλίζει την ασφάλεια και την υγεία των εργαζομένων ως προς όλες τις πτυχές της εργασίας, και να λαμβάνει μέτρα που να εξασφαλίζουν την υγεία και ασφάλεια των τρίτων.
- Να έχει στη διάθεσή του γραπτή εκτίμηση των υφισταμένων κατά την εργασία κινδύνων για την ασφάλεια και την υγεία. Η εκτίμηση αυτή πραγματοποιείται από τους τεχνικό ασφαλείας, ιατρό εργασίας.
- Να χρησιμοποιεί τις υπηρεσίες τεχνικού ασφαλείας (και ιατρού εργασίας για επιχειρήσεις που απασχολούν περισσότερους από 50 εργαζομένους). Οι υποχρεώσεις του τεχνικού ασφαλείας ή/και του ιατρού εργασίας δεν θίγουν την αρχή της ευθύνης του εργοδότη.
- Να εξασφαλίζει σε κάθε εργαζόμενο κατάλληλη και επαρκή εκπαίδευση στον τομέα της ασφάλειας και της υγείας.
- Να χορηγεί στο προσωπικό του, όλα τα αναγκαία Μέσα Ατομικής Προστασίας για τη δουλειά που εκτελεί.
- Να εξασφαλίζει ότι οι εργαζόμενοι σε εξωτερικές επιχειρήσεις που εκτελούν εργασίες στην επιχείρησή του έχουν λάβει τις κατάλληλες οδηγίες για την ασφάλεια και την υγεία.
- Να αναγγέλλει στις αρμόδιες επιθεωρήσεις εργασίας και στις αρμόδιες υπηρεσίες του ασφαλιστικού οργανισμού στον οποίο υπάγεται ο εργαζόμενος εντός 24 ωρών όλα τα εργατικά ατυχήματα και εφόσον πρόκειται περί σοβαρού τραυματισμού ή θανάτου, να τηρεί αμετάβλητα όλα τα στοιχεία που δύνανται να χρησιμεύσουν για εξακρίβωση των αιτίων του ατυχήματος. Να τηρεί ειδικό βιβλίο ατυχημάτων και κατάλογο των εργατικών ατυχημάτων που είχαν ως συνέπεια για τον εργαζόμενο ανικανότητα εργασίας μεγαλύτερη των τριών εργάσιμων ημερών.

Ο υπεργολάβος, ως εργαζόμενος, έχει τις υποχρεώσεις που προβλέπονται από τη νομοθεσία για τον εργαζόμενο.

Κάθε εργοδηγός, ως εκπρόσωπος του εργοδότη, έχει τις παρακάτω υποχρεώσεις:

- Να καθοδηγεί τους εργαζόμενους του συνεργείου του, για την τήρηση των απαιτούμενων μέτρων ασφαλείας σε κάθε φάση εργασίας.
- Να επιθεωρεί το προσωπικό του συνεργείου του τουλάχιστον μια φορά την ημέρα, προκειμένου να διαπιστώσει την τήρηση των μέτρων ασφαλείας από αυτούς.
- Να εφαρμόζει το Σχέδιο Ασφάλειας και Υγείας του έργου, για την εκτέλεση εργασιών στο τμήμα του έργου που έχει αναλάβει.
- Να λαμβάνει υπόψη τις υποδείξεις των συντονιστών για θέματα ασφάλειας και υγείας.

Κάθε εργοδηγός, ως εργαζόμενος, έχει τις υποχρεώσεις που προβλέπονται από τη νομοθεσία για τον εργαζόμενο.

Κάθε εργαζόμενος έχει τις παρακάτω υποχρεώσεις:

- Να εφαρμόζει τους κανόνες υγιεινής και ασφάλειας και να φροντίζει ανάλογα με τις δυνατότητές του, για την ασφάλεια και την υγεία του καθώς και των άλλων ατόμων που επηρεάζονται από τις πράξεις ή παραλείψεις του κατά την εργασία, σύμφωνα με την εκπαίδευσή του και τις κατάλληλες οδηγίες του εργοδότη του.
- Για την πραγματοποίηση αυτών των στόχων, οφείλει ειδικότερα, σύμφωνα με την εκπαίδευσή του και τις κατάλληλες οδηγίες του εργοδότη του:
 - α) Να χρησιμοποιεί σωστά τις μηχανές, τις συσκευές, τα εργαλεία, τις επικίνδυνες ουσίες, τα μεταφορικά και άλλα μέσα.
 - β) Να χρησιμοποιεί σωστά τον ατομικό προστατευτικό εξοπλισμό που τίθεται στη διάθεσή του και μετά τη χρήση να τον τακτοποιεί στη θέση του.
 - γ) Να μη θέτει εκτός λειτουργίας, αλλάζει ή μετατοπίζει αυθαίρετα τους μηχανισμούς ασφαλείας των μηχανών, εργαλείων, συσκευών, εγκαταστάσεων και κτιρίων και να χρησιμοποιεί σωστά αυτούς τους μηχανισμούς ασφαλείας.
 - δ) Να αναφέρει αμέσως στον εργοδότη (ή/και σε όσους ασκούν αρμοδιότητες τεχνικού

ασφάλειας και ιατρού εργασίας), όλες τις καταστάσεις που μπορεί να θεωρηθεί εύλογα ότι παρουσιάζουν άμεσο και σοβαρό κίνδυνο για την ασφάλεια και την υγεία, καθώς και κάθε έλλειψη που διαπιστώνεται στα συστήματα προστασίας.

ε) Να συντρέχει τον εργοδότη (και όσους ασκούν αρμοδιότητες τεχνικού ασφάλειας και ιατρού εργασίας), όσον καιρό χρειαστεί, ώστε να καταστεί δυνατή η εκπλήρωση όλων των καθηκόντων ή απαιτήσεων για την προστασία της ασφάλειας και της υγείας των εργαζομένων κατά την εργασία.

στ) Να συντρέχει τον εργοδότη (και όσους ασκούν αρμοδιότητες τεχνικού ασφάλειας και ιατρού εργασίας), όσον καιρό χρειαστεί, ώστε ο εργοδότης να μπορεί να εγγυηθεί ότι το περιβάλλον και οι συνθήκες εργασίας είναι ασφαλείς και χωρίς κινδύνους για την ασφάλεια και την υγεία εντός του πεδίου δραστηριότητάς του.

- Να παρακολουθεί τα σχετικά σεμινάρια ή άλλα επιμορφωτικά προγράμματα σε θέματα υγιεινής και ασφάλειας της εργασίας. Προκειμένου να μπορέσει να εκπληρώσει την παραπάνω υποχρέωση, έχει δικαίωμα να λάβει επαρκή απαλλαγή από την εργασία χωρίς απώλεια αποδοχών, καθώς και να του παρασχεθούν τα αναγκαία μέσα.
- Να φορά κράνος προστασίας της κεφαλής και υποδήματα ασφαλείας, τα οποία χορηγούνται από τον εργοδότη του.

Ο Τεχνικός Ασφάλειας κάθε επιχείρησης έχει τις παρακάτω υποχρεώσεις:

- Να παρέχει στον εργοδότη υποδείξεις και συμβουλές, γραπτά ή προφορικά, σε θέματα σχετικά με την υγιεινή και ασφάλεια της εργασίας και την πρόληψη των εργατικών ατυχημάτων. Τις γραπτές υποδείξεις ο τεχνικός ασφάλειας καταχωρεί σε ειδικό βιβλίο της επιχείρησης (ΒΥΤΑ).
- Να συμβουλεύει σε θέματα σχεδιασμού, προγραμματισμού, κατασκευής και συντήρησης των εγκαταστάσεων, εισαγωγής νέων παραγωγικών διαδικασιών, προμήθειας μέσων και εξοπλισμού, επιλογής και ελέγχου της αποτελεσματικότητας των ατομικών μέσων προστασίας, καθώς και διαμόρφωσης και διευθέτησης των θέσεων και του περιβάλλοντος εργασίας και γενικά οργάνωσης της παραγωγικής διαδικασίας
- Να ελέγχει την ασφάλεια των εγκαταστάσεων και των τεχνικών μέσων, πριν από τη λειτουργία τους, καθώς και των παραγωγικών διαδικασιών και μεθόδων εργασίας πριν από την εφαρμογή τους και επιβλέπει την εφαρμογή των μέτρων υγιεινής και ασφάλειας της εργασίας και πρόληψης των ατυχημάτων, ενημερώνοντας σχετικά τους αρμόδιους προϊστάμενους των τμημάτων ή τη διεύθυνση της επιχείρησης.
- Να επιθεωρεί τακτικά τις θέσεις εργασίας από πλευράς υγιεινής και ασφάλειας της εργασίας, να αναφέρει στον εργοδότη οποιαδήποτε παράλειψη των μέτρων υγιεινής και ασφάλειας, να προτείνει μέτρα αντιμετώπισής της και να επιβλέπει την εφαρμογή τους.
- Να επιβλέπει την ορθή χρήση των ατομικών μέσων προστασίας,
- Να ερευνά τα αίτια των εργατικών ατυχημάτων, να αναλύει και αξιολογεί τα αποτελέσματα των ερευνών του και να προτείνει μέτρα για την αποτροπή παρόμοιων ατυχημάτων
- Να εποπτεύει την εκτέλεση ασκήσεων πυρασφάλειας και συναγερμού για τη διαπίστωση ετοιμότητας προς αντιμετώπιση ατυχημάτων.
- Να μεριμνά ώστε οι εργαζόμενοι στην επιχείρηση να τηρούν τους κανόνες υγιεινής και ασφάλειας της εργασίας και να τους ενημερώνει και καθοδηγεί για την αποτροπή του επαγγελματικού κινδύνου που συνεπάγεται η εργασία τους
- Να συμμετέχει στην κατάρτιση και εφαρμογή των προγραμμάτων εκπαίδευσης των εργαζομένων σε θέματα υγιεινής και ασφάλειας της εργασίας.
- Να τηρεί το επιχειρησιακό απόρρητο.
- Να συνεργάζεται κατά την εκτέλεση του έργου του με τον ιατρό εργασίας, πραγματοποιώντας με αυτόν κοινούς ελέγχους των χώρων εργασίας.
- Οφείλει να διαθέσει στον εργοδότη μια γραπτή εκτίμηση των υφισταμένων κατά την εργασία κινδύνων για την ασφάλεια και την υγεία συμπεριλαμβανομένων εκείνων που αφορούν ομάδες εργαζομένων που εκτίθενται σε ιδιαίτερους κινδύνους. Η εκτίμηση αυτή πραγματοποιείται σε συνεργασία με τον ιατρό εργασίας, ΕΣΥΠΠ ή ΕΞΥΠΠ, σύμφωνα με τις κείμενες διατάξεις.

Ο Τεχνικός Ασφάλειας, ως εργαζόμενος, έχει τις υποχρεώσεις που προβλέπονται από τη νομοθεσία για τον εργαζόμενο

Η άσκηση του έργου του Τεχνικού Ασφάλειας δεν αποκλείει την ανάθεση σ' αυτόν από τον εργοδότη και άλλων καθηκόντων, πέρα από το ελάχιστο όριο ωρών απασχόλησής του ως τεχνικού ασφάλειας.

Ο Τεχνικός Ασφάλειας υπάγεται απευθείας στη διοίκηση της επιχείρησης. Έχει, κατά την άσκηση του έργου του, ηθική ανεξαρτησία απέναντι στον εργοδότη και στους εργαζομένους. Τυχόν διαφωνία του με τον εργοδότη, για θέματα της αρμοδιότητάς του, δεν μπορεί να αποτελέσει λόγο καταγγελίας της σύμβασης του.

Ο Ιατρός Εργασίας κάθε επιχείρησης έχει τις παρακάτω υποχρεώσεις:

- Να παρέχει υποδείξεις και συμβουλές στον εργοδότη, στους εργαζομένους και στους εκπροσώπους τους, γραπτά ή προφορικά, σχετικά με τα μέτρα που πρέπει να λαμβάνονται για τη σωματική και ψυχική υγεία των εργαζομένων. Τις γραπτές υποδείξεις τις καταχωρεί στο ειδικό βιβλίο υποδείξεων. Ο εργοδότης λαμβάνει γνώση ενυπογράφως των υποδείξεων που καταχωρούνται σ' αυτό το βιβλίο.
- Να προβαίνει σε ιατρικό έλεγχο των εργαζομένων σχετικό με τη θέση εργασίας τους, μετά την πρόσληψή τους ή την αλλαγή θέσης εργασίας, καθώς και σε περιοδικό ιατρικό έλεγχο κατά την κρίση του επιθεωρητή εργασίας ύστερα από αίτημα της επιτροπής υγιεινής και ασφάλειας των εργαζομένων, όταν τούτο δεν ορίζεται από το νόμο. Να μεριμνά για τη διενέργεια ιατρικών εξετάσεων και μετρήσεων παραγόντων του εργασιακού περιβάλλοντος σε εφαρμογή των διατάξεων που ισχύουν κάθε φορά. Να εκτιμά την καταλληλότητα των εργαζομένων για τη συγκεκριμένη εργασία, να αξιολογεί και καταχωρεί τα αποτελέσματα των εξετάσεων, εκδίδει βεβαίωση των παραπάνω εκτιμήσεων και την κοινοποιεί στον εργοδότη. Το περιεχόμενο της βεβαίωσης πρέπει να εξασφαλίζει το ιατρικό απόρρητο υπέρ του εργαζομένου και μπορεί να ελεγχθεί από τους υγειονομικούς επιθεωρητές του Υπουργείου Εργασίας, για την κατοχύρωση του εργαζομένου και του εργοδότη.
- Να επιβλέπει την εφαρμογή των μέτρων προστασίας της υγείας των εργαζομένων και πρόληψης των ατυχημάτων. Για το σκοπό αυτό:
- Να τηρεί το ιατρικό και επιχειρησιακό απόρρητο.
- Να αναγγέλλει μέσω της επιχείρησης στην επιθεώρηση εργασίας ασθένειες των εργαζομένων που οφείλονται στην εργασία.
- Να ενημερώνεται από τον εργοδότη και τους εργαζομένους για οποιοδήποτε παράγοντα στο χώρο εργασίας και έχει επίπτωση στην υγεία.
- Να συνεργάζεται κατά την εκτέλεση του έργου του με τον τεχνικό ασφάλειας, πραγματοποιώντας με αυτόν κοινούς ελέγχους των χώρων εργασίας.

Ο Ιατρός Εργασίας, ως εργαζόμενος, έχει τις υποχρεώσεις που προβλέπονται από τη νομοθεσία για τον εργαζόμενο:

Ο Ιατρός Εργασίας υπάγεται απευθείας στη διοίκηση της επιχείρησης. Έχει, κατά την άσκηση του έργου του, ηθική ανεξαρτησία απέναντι στον εργοδότη και στους εργαζομένους. Τυχόν διαφωνία του με τον εργοδότη, για θέματα της αρμοδιότητάς του, δεν μπορεί να αποτελέσει λόγο καταγγελίας της σύμβασης του.

Ο Συντονιστής ασφάλειας κατά την εκτέλεση του έργου έχει τις παρακάτω υποχρεώσεις:

- Να συντονίζει την εφαρμογή των γενικών αρχών πρόληψης και ασφάλειας στις τεχνικές ή/και οργανωτικές επιλογές, προκειμένου να προγραμματίζονται οι διάφορες εργασίες ή φάσεις εργασίας που διεξάγονται ταυτόχρονα ή διαδοχικά και στην πρόβλεψη της διάρκειας εκτέλεσης των διαφόρων αυτών εργασιών ή φάσεων εργασίας.
- Συντονίζει την εφαρμογή των σχετικών διατάξεων μεριμνώντας ώστε ο Ανάδοχος και οι υπεργολάβοι και, εάν αυτό είναι αναγκαίο για την προστασία των εργαζομένων, οι αυτοαπασχολούμενοι να εφαρμόζουν με συνέπεια τις υποχρεώσεις που τους αντιστοιχούν και να εφαρμόζουν το Σχέδιο Ασφάλειας και Υγείας του έργου.
- Να αναπροσαρμόζει ή να μεριμνά ώστε να αναπροσαρμοστεί το Σχέδιο και ο Φάκελος Ασφάλειας και Υγείας.
- Να οργανώνει μαζί με τους Τεχνικούς Ασφάλειας και τους Ιατρούς Εργασίας τη συνεργασία, μεταξύ του Αναδόχου και των υπεργολάβων, συμπεριλαμβανομένων και εκείνων που διαδέχονται ο ένας τον άλλον στο εργοτάξιο, και το συντονισμό των δραστηριοτήτων για

την προστασία των εργαζομένων και την πρόληψη των ατυχημάτων και των επαγγελματικών ασθενειών, καθώς και την αμοιβαία ενημέρωσή τους, όταν πολλές επιχειρήσεις μοιράζονται τον ίδιο χώρο εργασίας, μεριμνώντας για τη συμμετοχή εφόσον υπάρχει ανάγκη των αυτοαπασχολούμενων.

- Να συντονίζει την εποπτεία για την ορθή εφαρμογή των εργασιακών διαδικασιών.
- Να λαμβάνει τα αναγκαία μέτρα ώστε να επιτρέπεται η είσοδος στο εργοτάξιο μόνο στα πρόσωπα που έχουν τη σχετική άδεια.
- Να συνεργάζεται με τους Τεχνικούς Ασφάλειας και τους Ιατρούς Εργασίας καθ' όλη τη διάρκεια απασχόλησης στο εργοτάξιο και να ζητά τη γνώμη τους κάθε φορά που κρίνει απαραίτητο.

Ο Συντονιστής ασφάλειας κατά την εκτέλεση του έργου, ως εργαζόμενος, έχει τις υποχρεώσεις που προβλέπονται από τη νομοθεσία για τον εργαζόμενο.

Στο Συντονιστή Ασφάλειας και Υγείας είναι δυνατόν να ανατεθεί το έργο και οι αρμοδιότητες του Τεχνικού Ασφάλειας. Στην περίπτωση αυτή ο χρόνος απασχόλησης δεν συμψηφίζεται, αλλά υπολογίζεται και εκτελείται ανεξάρτητα.

Συνοπτικά οι αρμοδιότητες κάθε εμπλεκόμενου είναι:

ΕΡΓΟΤΑΞΙΑΡΧΗΣ

- Αναγγελία του έργου στις αρμόδιες αρχές
- Μέριμνα για εκπόνηση ΣΑΥ, ΦΑΥ και τήρηση τους στο εργοτάξιο
- Μέριμνα για τήρηση Ημερολογίου Μέτρων ασφαλείας
- Μέριμνα για τήρηση βιβλίου και καταλόγου ατυχημάτων
- Τήρηση των οδηγιών του επιβλέποντα και των αρμόδιων αρχών
- Αναγγελία εργατικών ατυχημάτων

ΤΕΧΝΙΚΟΣ ΑΣΦΑΛΕΙΑΣ

- Εκπόνηση εκτίμησης επαγγελματικού κινδύνου
- Παροχή υποδείξεων και συμβουλών στον εργοδότη με βιβλίο υποδείξεων
- Εκπαίδευση προσωπικού
- Έλεγχος των θέσεων εργασίας
- Επίβλεψη της ορθής χρήσης των ΜΑΠ
- Διερεύνηση αιτιών εργατικών ατυχημάτων

ΓΙΑΤΡΟΣ ΕΡΓΑΣΙΑΣ

- Υλοποίηση ιατρικών εξετάσεων
- Οργάνωση πρώτων βοηθειών
- Παροχή υποδείξεων και συμβουλών στον εργοδότη με βιβλίο υποδείξεων
- Εκπαίδευση προσωπικού
- Έλεγχος των θέσεων εργασίας

ΣΥΝΤΟΝΙΣΤΗΣ ΑΣΦΑΛΕΙΑΣ

- Οργάνωση, συντονισμός και αμοιβαία ενημέρωση υπεργολάβων
- Συντονισμός υπεργολάβων για την αναπροσαρμογή του ΣΑΥ
- Αναπροσαρμογή του ΣΑΥ

ΜΗΧΑΝΙΚΟΙ ΕΡΓΟΥ

- Εφαρμογή του ΣΑΥ στο τμήμα του έργου που έχουν αναλάβει
- Έλεγχος τήρησης των μέτρων ασφαλείας και καταγραφή στο Ημερολόγιο

ΕΡΓΟΔΗΓΟΙ

- Εφαρμογή του ΣΑΥ στο τμήμα του έργου που έχουν αναλάβει
- Οργάνωση εργασίας σύμφωνα με τα προαπαιτούμενα μέτρα ασφαλείας
- Έλεγχος εφαρμογής των μέτρων ασφαλείας
- Έλεγχος χρήσης των ΜΑΠ από του εργαζόμενους

- Τήρηση των υποδείξεων του Συντονιστή ασφαλείας

ΥΠΕΡΓΟΛΑΒΟΙ

- Εφαρμογή του ΣΑΥ στο τμήμα του έργου που έχουν αναλάβει
- Εκπαίδευση προσωπικού τους για θέματα ασφαλείας
- Χορήγηση ΜΑΠ στο προσωπικό τους
- Χρήση υπηρεσιών τεχνικού ασφαλείας και γιατρού εργασίας
- Γραπτή εκτίμηση επαγγελματικού κινδύνου
- Τήρηση βιβλίου υποδείξεων, βιβλίου και καταλόγου ατυχημάτων
- Αναγγελία εργατικών ατυχημάτων

ΠΡΟΣΩΠΙΚΟ

- Εφαρμογή των κανόνων ασφαλείας και υγείας
- Ασφαλής χρήση εξοπλισμού και υλικών
- Χρήση ΜΑΠ
- Αποφυγή κατάργησης ή μετατροπής των διατάξεων και μηχανισμών ασφαλείας
- Αναφορά επικινδύνων καταστάσεων
- Συμμετοχή σε εκπαιδεύσεις ασφαλείας

7.1 ΣΥΝΤΟΝΙΣΜΟΣ ΑΝΑΔΟΧΟΥ – ΥΠΕΡΓΟΛΑΒΩΝ

Σύμφωνα με τις προβλέψεις του ΠΔ 17/1996 και ΠΔ 305/1996, με ευθύνη του Αναδόχου, πρέπει να συντονίζονται οι δραστηριότητες εκτέλεσης του έργου. Επίσης πρέπει να γίνεται αμοιβαία ενημέρωση μεταξύ των υπεργολάβων, μέσω του Αναδόχου, για τους κινδύνους που συνεπάγονται οι εργασίες καθώς και τα μέτρα πρόληψής τους. Για την υλοποίηση του συντονισμού μεταξύ του Αναδόχου και των υπεργολάβων ακολουθείται η παρακάτω διαδικασία:

Σε κάθε υπεργολάβο, πριν την υπογραφή Ιδιωτικού Συμφωνητικού, αναλύονται οι Νομοθετικές υποχρεώσεις του, όπως καταγράφονται στο ΣΑΥ του έργου. Η τήρηση των Νομοθετικών υποχρεώσεων αποτελεί και συμβατική υποχρέωση του υπεργολάβου.

- Πριν την εγκατάσταση του υπεργολάβου στο έργο αυτός ενημερώνει τον Ανάδοχο για τα στοιχεία του εκπροσώπου του στο έργο, του τεχνικού ασφαλείας του (και του γιατρού εργασίας, εφόσον απασχολεί).
- Οι παραπάνω αρμόδιοι του υπεργολάβου παραλαμβάνουν τις Εκτιμήσεις Επαγγελματικού Κινδύνου του ΣΑΥ που σχετίζεται με τις δραστηριότητες που αναλαμβάνουν. Κάθε Εκτίμηση Επαγγελματικού Κινδύνου πρέπει να αναθεωρηθεί από το Τεχνικό Ασφάλειας της επιχείρησης.
- Με την εγκατάσταση του υπεργολάβου στο έργο γίνεται ενημέρωση του εκπροσώπου του από τον Ανάδοχο σχετικά με τη λειτουργία του εργοταξίου.
- Στη συνέχεια ο εκπρόσωπος του υπεργολάβου ενημερώνει το προσωπικό του για τους κινδύνους και τα μέτρα πρόληψής τους.
- Εφόσον κριθεί σκόπιμο, ο Ανάδοχος ενημερώνει τους ήδη εγκατεστημένους υπεργολάβους για τη δραστηριοποίηση του νέου υπεργολάβου.
- Καθ' όλη τη διάρκεια εργασιών του υπεργολάβου στο έργο πρέπει να εφαρμόζονται μέτρα πρόληψης των κινδύνων. Για την αμοιβαία ενημέρωση των υπεργολάβων και του Αναδόχου προβλέπεται η διενέργεια συσκέψεων σε τακτά χρονικά διαστήματα που θα καθοριστούν από τον Ανάδοχο. Επίσης προβλέπεται η διενέργεια έκτακτων συσκέψεων, όταν προκύπτουν σχετικά θέματα.

Συνοπτικά:

ΕΠΙΛΟΓΗ ΥΠΕΡΓΟΛΑΒΩΝ

- Ανάλυση νομοθετικών υποχρεώσεων
- Καθορισμός συμβατικών υποχρεώσεων σύμφωνα με τις νομοθετικές

ΠΡΙΝ ΤΗΝ ΕΓΚΑΤΑΣΤΑΣΗ

- Ενημέρωση για στελέχωση στο έργο

ΕΓΚΑΤΑΣΤΑΣΗ ΣΤΟ ΕΡΓΟ

- Παραλαβή οδηγιών ασφαλούς εργασίας
- Ενημέρωση εκπροσώπου
- Ενημέρωση προσωπικού

ΔΡΑΣΤΗΡΙΟΠΟΙΗΣΗ ΥΠΕΡΓΟΛΑΒΩΝ

- Εφαρμογή μέτρων ασφαλείας

7.2 ΕΝΗΜΕΡΩΣΗ ΠΡΟΣΩΠΙΚΟΥ

Σύμφωνα με τις προβλέψεις του ΠΔ 17/1996 και ΠΔ 305/1996 κάθε υπεργολάβος πρέπει να ενημερώνει το προσωπικό του για τους κινδύνους που συνεπάγονται οι εργασίες του συνεργείου, καθώς και των άλλων συνεργείων, στο εργοτάξιο. Επίσης πρέπει να ενημερώνει το προσωπικό για όλα τα σχετικά μέτρα προστασίας που λαμβάνονται, σύμφωνα με τη Νομοθεσία και το ΣΑΥ του έργου. Για την υλοποίηση της ενημέρωσης προσωπικού ακολουθείται η παρακάτω διαδικασία:

- Με την εγκατάσταση στο εργοτάξιο, εκπρόσωπος του υπεργολάβου, αφού ενημερωθεί σχετικά από τον Ανάδοχο, ενημερώνει το συνεργείο του.
- Μετά από κάθε σύσκεψη για θέματα ασφάλειας που διενεργείται στο έργο ακολουθεί ενημέρωση του προσωπικού, εφόσον προκύπτουν σχετικά θέματα.

Αντίστοιχες προβλέψεις ισχύουν και για τα συνεργεία του Αναδόχου.

7.3 ΕΚΠΑΙΔΕΥΣΗ ΠΡΟΣΩΠΙΚΟΥ

Σύμφωνα με τις προβλέψεις του ΠΔ 17/1996 κάθε εργοδότης (Ανάδοχος και υπεργολάβοι) πρέπει να εξασφαλίζει σε κάθε εργαζόμενο επαρκή εκπαίδευση σε θέματα ασφάλειας και υγείας με την ευκαιρία:

- Της πρόσληψης του
- Τυχόν μετάθεσης ή αλλαγής καθηκόντων
- Εισαγωγής ή αλλαγής εξοπλισμού εργασίας και γενικότερα νέας τεχνολογίας που αφορά στην εργασία του.

Η εκπαίδευση πρέπει να προσαρμόζεται εφόσον προκύπτουν νέοι κίνδυνοι και να επαναλαμβάνεται σε τακτά χρονικά διαστήματα.

Για την υλοποίηση της εκπαίδευσης προσωπικού ακολουθείται η παρακάτω διαδικασία:

- Ο εκπρόσωπος του υπεργολάβου, με τη συνδρομή του τεχνικού ασφαλείας, εκπαιδεύει το προσωπικό του με την εγκατάσταση του υπεργολάβου στο εργοτάξιο. Η συγκεκριμένη εκπαίδευση συνιστάται να συνδυαστεί με την ενημέρωση που προβλέπεται.
- Ο εκπρόσωπος του υπεργολάβου εκπαιδεύει κάθε νεοεισερχόμενο στο έργο εργαζόμενο του συνεργείου του.
- Η παραπάνω εκπαίδευση επαναλαμβάνεται σε τακτά χρονικά διαστήματα, ανάλογα με τη διάρκεια δραστηριοποίησης του υπεργολάβου, την εμφάνιση νέων κινδύνων και την αύξηση της επικινδυνότητας των ήδη υπαρχόντων.

Αντίστοιχες προβλέψεις ισχύουν και για τα συνεργεία του Αναδόχου. Συνοπτικά:

ΕΓΚΑΤΑΣΤΑΣΗ ΣΤΟ ΕΡΓΟΤΑΞΙΟ

- Ενημέρωση εκπροσώπου συνεργείου
- Ενημέρωση – εκπαίδευση προσωπικού συνεργείου

ΠΡΟΣΛΗΨΗ ΝΕΟΥ ΕΡΓΑΖΟΜΕΝΟΥ ΣΤΟ ΕΡΓΟΤΑΞΙΟ

- Ενημέρωση – εκπαίδευση νεοεισερχόμενου

ΔΡΑΣΤΗΡΙΟΠΟΙΗΣΗ ΣΥΝΕΡΓΕΙΟΥ ΣΤΟ ΕΡΓΟΤΑΞΙΟ

- Επανάληψη εκπαίδευσης προσωπικού

	1	2	3	4	5	6	7
Διευθυντής έργου	x	x	x				
Εργοταξιάρχης	x	x	x	x			x
Μηχανικοί έργου		x	x	x			x
Συντονιστής ΤΑ	x	x	x	x			x
Υπεργολάβοι			x	x			x
Εργοδηγοί			x	x	x	x	x
Εργαζόμενοι			x	x	x	x	x

1. Βασικές αρχές ασφαλείας
2. Διαχείριση ασφαλείας
3. Νομοθετικές υποχρεώσεις
4. Οδηγίες ασφαλείας εργασίας
5. Πρώτες βοήθειες
6. Πυρασφάλεια
7. Έκτακτη ανάγκη

7.4 ΔΙΑΧΕΙΡΙΣΗ ΑΤΥΧΗΜΑΤΩΝ

Σύμφωνα με τις προβλέψεις των ΠΔ 17/1996, ΠΔ 305/1996 και ΠΔ 1073/1981 κάθε εργοδότης (Ανάδοχος και υπεργολάβος) οφείλει σε περίπτωση ατυχήματος να εξασφαλίζει την παροχή πρώτων βοηθειών στον παθόντα. Επίσης πρέπει να μεριμνήσει για την ασφαλή διακομιδή του παθόντα σε νοσοκομειακή μονάδα (εφόσον υπάρχει σχετική ανάγκη). Επίσης πρέπει να ενημερώσει τις αρμόδιες Αρχές εντός 24 ωρών. Σε περίπτωση σοβαρού συμβάντος πρέπει να διατηρούνται αμετάβλητα όλα τα στοιχεία που μπορεί να χρησιμεύσουν στην εξακρίβωση των αιτιών του ατυχήματος. Τέλος τα στοιχεία που προκύπτουν από τη διερεύνηση του ατυχήματος πρέπει να καταχωρούνται στα αντίστοιχα αρχεία (Βιβλίο Ατυχημάτων, Βιβλίο Υποδείξεων τεχνικού ασφαλείας - γιατρού εργασίας, Κατάλογος Εργατικών Ατυχημάτων που είχαν ως συνέπεια για τον εργαζόμενο ανικανότητα εργασίας μεγαλύτερη των τριών ημερών). Για τη διαχείριση των ατυχημάτων ακολουθείται η παρακάτω διαδικασία:

- Με την εγκατάσταση του Αναδόχου στο εργοτάξιο διερευνάται η ύπαρξη (και στοιχεία όπως τηλέφωνα και διευθύνσεις) νοσοκομειακών μονάδων που βρίσκονται κοντά στο εργοτάξιο.
- Με την εγκατάσταση του Αναδόχου στο εργοτάξιο οργανώνεται φαρμακείο, οποίο περιέχει κατ' ελάχιστον τα είδη που αναφέρονται στο Παράρτημα 1 του ΣΑΥ, ανάλογα με τη θέση του έργου και το συνολικό αριθμό των εργαζομένων σε αυτό.
- Κατά την εγκατάσταση κάθε υπεργολάβου στο εργοτάξιο γίνεται ενημέρωση του για θέματα οργάνωσης πρώτων βοηθειών.

Σε περίπτωση ατυχήματος:

- Όποιος αντιληφθεί το συμβάν πρέπει να προσφέρει πρώτες βοήθειες στον παθόντα, εφόσον γνωρίζει, και να ζητήσει βοήθεια (από άλλους εργαζόμενους που γνωρίζουν). Επίσης πρέπει άμεσα να ενημερωθεί ο εκπρόσωπος του εργοδότη του παθόντα.
- Ο εκπρόσωπος του υπεργολάβου, εφόσον κρίνει απαραίτητο, πρέπει να ζητήσει βοήθεια από ειδικευμένο άτομο (εντός ή εκτός εργοταξίου). Ταυτόχρονα πρέπει να ενημερώσει τον Ανάδοχο για το συμβάν. Εφόσον υπάρχει ανάγκη, ο παθών πρέπει να μεταφερθεί σε νοσοκομειακή μονάδα.
- Ο εκπρόσωπος του υπεργολάβου πρέπει να ενημερώσει τις αρμόδιες αρχές (ΚΕΠΕΚ, Αστυνομία) εντός 24 ωρών.

Μετά το ατύχημα:

- Ο τεχνικός ασφαλείας του υπεργολάβου (και ο γιατρός εργασίας, εφόσον απασχολείται), σε συνεργασία με τον εκπρόσωπο του στο εργοτάξιο, διερευνά τα αίτια του συμβάντος και

προτείνει μέτρα για την αποφυγή επανάληψης στο μέλλον. Η παραπάνω διερεύνηση καταγράφεται στο Βιβλίο Ατυχημάτων ή/και στο Βιβλίο Υποδείξεων τεχνικού ασφαλείας – γιατρού εργασίας. Επίσης πρέπει να ενημερωθεί ο Κατάλογος Εργατικών Ατυχημάτων που είχαν ως συνέπεια για τον εργαζόμενο ανικανότητα εργασίας μεγαλύτερη των τριών ημερών.

- Εφόσον κριθεί απαραίτητο, προβλέπεται ενημέρωση των εργαζομένων του συνεργείου, σχετικά με τα μέτρα που πρέπει να ληφθούν για την αποφυγή επανάληψης παρόμοιου ατυχήματος στο μέλλον.

Αντίστοιχες προβλέψεις ισχύουν και για τα συνεργεία του Αναδόχου.

Σε περίπτωση σοβαρού συμβάντος πρέπει να διατηρούνται αμετάβλητα όλα τα στοιχεία που μπορεί να χρησιμεύσουν στην εξακρίβωση των αιτιών του ατυχήματος.

Συνοπτικά:

ΕΓΚΑΤΑΣΤΑΣΗ ΣΤΟ ΕΡΓΟΤΑΞΙΟ

- Διερεύνηση ύπαρξης νοσοκομειακών μονάδων κοντά στο εργοτάξιο
- Οργάνωση φαρμακείου και παροχής πρώτων βοηθειών
- Ενημέρωση συνεργείων για πρώτες βοήθειες

ΣΕ ΠΕΡΙΠΤΩΣΗ ΑΤΥΧΗΜΑΤΟΣ

- Παροχή πρώτων βοηθειών και ενημέρωση αρμοδίων
- Ενημέρωση ΕΚΑΒ και μεταφορά σε νοσοκομειακή μονάδα
- Ενημέρωση αρμοδίων αρχών εντός 24 ωρών

ΜΕΤΑ ΤΟ ΑΤΥΧΗΜΑ

- Διερεύνηση των αιτιών του συμβάντος και καταγραφή των αποτελεσμάτων
- Ενημέρωση προσωπικού για αποφυγή επανάληψης του συμβάντος

7.5 ΔΥΣΜΕΝΕΙΣ ΚΑΙΡΙΚΕΣ ΣΥΝΘΗΚΕΣ

Στο εργοτάξιο ενδέχεται να παρουσιαστούν συνθήκες καύσωνα κατά τους καλοκαιρινούς μήνες και ψύχους κατά τους χειμερινούς. Για την αντιμετώπιση τέτοιων καιρικών φαινομένων προβλέπονται (εφόσον επηρεάζουν τις εργασίες):

- Καθορισμός διαλειμμάτων διάρκειας και συχνότητας αναλόγως των καιρικών συνθηκών που επικρατούν.
- Μετακύλιση του ωραρίου (αποφυγή εργασίας στις πρωινές ώρες το χειμώνα και στις μεσημεριανές το καλοκαίρι).
- Διακοπή των εργασιών όταν οι καιρικές συνθήκες είναι δυσμενείς (καύσωνα, ψύχος, θυελλώδεις άνεμοι, έντονος βροχοπτώσεις).
- Παροχή στους εργαζόμενους πόσιμο δροσερό νερό (10°-15° C) σε συνθήκες καύσωνα και ζεστών ροφημάτων σε συνθήκες ψύχους.
- Προγραμματισμός των εργασιών που συνεπάγονται υψηλή θερμική καταπόνηση εκτός θερμοκρασιακών αιχμών, από τον υπεύθυνο του συνεργείου, και μετακύλιση ή ενίσχυση του ωραρίου ώστε να υλοποιούνται κανονικά τα διαλείμματα.

7.6 ΣΗΜΑΝΣΗ ΑΣΦΑΛΕΙΑΣ

Σύμφωνα με τις προβλέψεις του ΠΔ 105/1995 πρέπει να τοποθετείται σήμανση ασφάλειας όταν οι υπαρκτοί ή πιθανοί κίνδυνοι δεν μπορούν να αποφευχθούν ή να μειωθούν επαρκώς με τεχνικά μέσα συλλογικής προστασίας ή με μέτρα, μεθόδους ή διαδικασίες οργάνωσης της εργασίας.

Η σηματοδότηση ασφάλειας των χώρων εργασίας σε καμία περίπτωση δεν υποκαθιστά ή περιορίζει τη λήψη των αναγκαίων εκάστοτε μέτρων προστασίας των εργαζομένων.

Η συμμόρφωση με τη σήμανση ασφάλειας είναι υποχρεωτική και κανείς μη εξουσιοδοτημένος δεν

επιτρέπεται να τη μετακινεί ή καταστρέφει.

Στο Παράρτημα 5 του ΣΑΥ παρατίθενται συνήθη σήματα ασφάλειας.

7.7 ΥΓΙΕΙΝΗ

Η τήρηση της υγιεινής των εργαζομένων ελέγχεται από τους επικεφαλής των τμημάτων (εργοδηγοί, εκπρόσωποι υπεργολάβων, γιατροί εργασίας). Συγκεκριμένα πρέπει οι εργαζόμενοι να μην τρώνε ή πίνουν στο χώρο εργασίας, παρά μόνο στους χώρους που προβλέπονται για την εστίασή τους. Επίσης, μέριμνα πρέπει να λαμβάνεται για την τήρηση της υγιεινής πριν το φαγητό και την αναχώρηση από το εργοτάξιο. Τα απορρίμματα από τα φαγητά πρέπει να εναποτίθενται στους κάδους απορριμμάτων. Οι κάδοι απορριμμάτων πρέπει να αδειάζονται και τα απορρίμματα να απομακρύνονται από το εργοτάξιο σε χρονικά διαστήματα, κατάλληλα επιλεγμένα, ώστε να διασφαλίζονται άριστες συνθήκες υγιεινής στο εργοτάξιο.

ΠΑΡΑΡΤΗΜΑ 1: ΠΕΡΙΕΧΟΜΕΝΑ ΦΑΡΜΑΚΕΙΟΥ

Για τα εργοτάξια εντός κατοικημένων περιοχών τα παρακάτω είδη είναι απαραίτητο να περιέχονται στο φαρμακείο του εργοταξίου ανάλογα με τον αριθμό των εργαζομένων:

A/A	ΕΙΔΟΣ	1-25	25-50	51-100
1	Αντισηπτικό διάλυμα ιωδίου	1	1	1
2	Σκεύασμα για κάψιμο	1	2	3
3	Οινόπνευμα	1	1	1
4	Οξυζενέ	1	1	1
5	Εισπνεύσιμη αμμωνία	1	2	2
6	Αποστειρωμένες γάζες	1	2	3
7	Επίδεσμοι γάζας	2	4	6
8	Τριγωνικοί επίδεσμοι	1	1	1
9	Ελαστικός επίδεσμος	1	1	1
10	Λευκοπλάστ ρολλό	2	2	2
11	Ύφασμα καθαρισμού	1	1	1
12	Υγρό σαπουνι	1	1	1
13	Ψαλίδι	1	1	1
14	Τσιμπίδα	1	1	1
15	Βαμβάκι	1	1	1
16	Αντισταμινική αλοιφή	1	1	1
17	Σπασμολυτικό	1	1	1
18	Γάντια μιας χρήσης	1	1	1
19	Φυλλάδιο πρώτων βοηθειών	1	1	1

Για εργοτάξια εκτός κατοικημένων περιοχών, το φαρμακείο του εργοταξίου πρέπει να περιέχει επιπλέον:

A/A	ΕΙΔΟΣ	1-25	25-50	51-100
20	Ενέσιμο κορτιζονούχο	1	1	1
21	Σύριγγες πλαστικές	6	6	6
22	Δισκία αντιδιαρροικά	1	1	1
23	Δισκία αντιόξινα	1	1	1

ΠΑΡΑΡΤΗΜΑ 2: ΧΡΟΝΟΔΙΑΓΡΑΜΜΑ ΕΚΤΕΛΕΣΗΣ ΕΡΓΟΥ

Το Χρονοδιάγραμμα του έργου επισυνάπτεται με την έναρξη των εργασιών και ενημερώνεται καθ' όλη τη διάρκεια του έργου.

ΠΑΡΑΡΤΗΜΑ 3: ΜΕΛΕΤΗ ΚΑΤΑΣΚΕΥΗΣ ΙΚΡΙΩΜΑΤΩΝ

Η Μελέτη Κατασκευής Ικριωμάτων θα επισυναφθεί σε μεταγενέστερη φάση του έργου. Η Μελέτη Κατασκευής Ικριωμάτων θα εκπονηθεί σύμφωνα με τις προδιαγραφές του κατασκευαστή της και τα αναμενόμενα φορτία (ΚΥΑ 16440/1993).

ΠΑΡΑΡΤΗΜΑ 4: ΕΝΔΕΙΚΤΙΚΗ ΝΟΜΟΘΕΣΙΑ ΓΙΑ ΘΕΜΑΤΑ ΑΣΦΑΛΕΙΑΣ

- N4030/2011, «Νέος τρόπος έκδοσης αδειών δόμησης, ελέγχου κατασκευών και λοιπές διατάξεις», ΦΕΚ 249^Α/11
- N3850/2010 «Κύρωση του Κώδικα νόμων για την υγεία και την ασφάλεια των εργαζομένων», ΦΕΚ 84^Α, ο οποίος αντικατέστησε το Ν1568/1985 «Υγιεινή και ασφάλεια των εργαζομένων», ΦΕΚ 117Α/85 και το ΠΔ17/1996 «Μέτρα για τη βελτίωση της ασφάλειας και της υγείας των εργαζομένων σε συμμόρφωση με τις οδηγίες 89/391/ΕΟΚ και 91/383/ΕΟΚ», ΦΕΚ 11Α/96, όπως τροποποιήθηκε με το ΠΔ159/1999 (ΦΕΚ 157Α/99)
- N3669/08 «Κύρωση της κωδικοποίησης της νομοθεσίας κατασκευής δημόσιων έργων», ΦΕΚ 116, όπως συμπληρώθηκε με το Ν4070/12 «Ρυθμίσεις Ηλεκτρονικών Επικοινωνιών, Μεταφορών, Δημοσίων Έργων και άλλες διατάξεις», ΦΕΚ 82^Α/08
- N2696/1999 «Κύρωση του Κώδικα Οδικής Κυκλοφορίας», ΦΕΚ 57^Α, όπως τροποποιήθηκε με το Ν3542/07 «Τροποποιήσεις διατάξεων του Κώδικα Οδικής Κυκλοφορίας», ΦΕΚ 50^Α/99
- N2224/1994 «Ρύθμιση θεμάτων εργασίας, συνδικαλιστικών δικαιωμάτων, Υγιεινής – Ασφάλειας κλπ», ΦΕΚ 112Α/94, όπως συμπληρώθηκε με την ΥΑ 25231/10 «Κατηγοριοποίηση παραβάσεων και καθορισμός ύψους προστίμων που επιβάλλονται από τους Επιθεωρητές Εργασίας του Σώματος Επιθεώρησης Εργασίας (ΣΕΠΕ)», ΦΕΚ 2150Β/94
- N1430/1984 «Κύρωση της αριθμ. 62 Διεθνούς Συμβάσεις Εργασίας, που αφορά τις διατάξεις ασφάλειας στην οικοδομική βιομηχανία και τη ρύθμιση θεμάτων που έχουν σχέση με αυτή», ΦΕΚ 49Α/84
- N1396/1983 «Υποχρεώσεις λήψης και τήρησης των μέτρων ασφάλειας στις οικοδομές και λοιπά ιδιωτικά τεχνικά έργα», ΦΕΚ 126Α/83
- ΠΔ115/2012 «Καθορισμός ειδικοτήτων και βαθμίδων για τις επαγγελματικές δραστηριότητες: (α) της εκτέλεσης, συντήρησης, επισκευής και επιτήρησης της λειτουργίας μηχανολογικών εγκαταστάσεων σε βιομηχανίες και άλλες μονάδες, (β) του χειρισμού και της επιτήρησης ατμολεβήτων και (γ) της εκτέλεσης τεχνικού έργου και της παροχής τεχνικής υπηρεσίας για εργασίες ηλεκτροσυγκόλλησης και οξυγονοκόλλησης, καθορισμός επαγγελματικών προσόντων και προϋποθέσεων για την άσκηση των δραστηριοτήτων αυτών από φυσικά πρόσωπα και άλλες ρυθμίσεις», ΦΕΚ 200^Α/12
- ΠΔ114/2012 «Καθορισμός ειδικοτήτων και βαθμίδων επαγγελματικών προσόντων για την επαγγελματική δραστηριότητα της κατασκευής, συντήρησης, επισκευής και επιτήρησης της λειτουργίας των εγκαταστάσεων καύσης υγρών και αερίων καυσίμων για την παραγωγή ζεστού νερού, καθορισμός επαγγελματικών προσόντων και προϋποθέσεων για την άσκηση της δραστηριότητας αυτής από φυσικά πρόσωπα και άλλες ρυθμίσεις», ΦΕΚ 199^Α/12
- ΠΔ113/2012 «Καθορισμός ειδικοτήτων για την επαγγελματική δραστηριότητα του χειρισμού μηχανημάτων τεχνικών έργων, καθορισμός κριτηρίων για την κατάταξη των μηχανημάτων σε ειδικότητες και ομάδες, καθορισμός επαγγελματικών προσόντων και προϋποθέσεων για την άσκηση της επαγγελματικής αυτής δραστηριότητας από φυσικά πρόσωπα και άλλες ρυθμίσεις», ΦΕΚ 198^Α/12
- ΠΔ112/2012 «Καθορισμός ειδικοτήτων και βαθμίδων επαγγελματικών προσόντων για την επαγγελματική δραστηριότητα της κατασκευής, συντήρησης και επισκευής υδραυλικών εγκαταστάσεων και προϋποθέσεις για την άσκηση της δραστηριότητας αυτής από φυσικά πρόσωπα», ΦΕΚ 197^Α/12
- ΠΔ82/2010 «Ελάχιστες προδιαγραφές υγείας και ασφάλειας όσον αφορά στην έκθεση των εργαζομένων σε κινδύνους προερχόμενους από φυσικούς παράγοντες (τεχνητή οπτική ακτινοβολία), σε συμμόρφωση με την οδηγία 2006/25/ΕΚ», ΦΕΚ 145^Α/10
- ΠΔ57/2010 «Προσαρμογή της Ελληνικής Νομοθεσίας προς την Οδηγία 2006/42/ΕΚ του Ευρωπαϊκού Κοινοβουλίου και του Συμβουλίου «σχετικά με τα μηχανήματα και την τροποποίηση της οδηγίας 95/16/ΕΚ» και κατάργηση των Π.Δ. 18/96 και 377/93», ΦΕΚ 97^Α, όπως τροποποιήθηκε με το ΠΔ81/2011, ΦΕΚ 197^Α/10
- ΠΔ162/2007 «Προστασία της υγείας των εργαζομένων που εκτίθενται σε ορισμένους χημικούς παράγοντες κατά την διάρκεια της εργασίας τους, κατά τροποποίηση του π.δ. 307/1986 όπως







ισχύει, σε συμμόρφωση προς την Οδηγία 2006/15/ΕΚ», ΦΕΚ 202Α/07

- ΠΔ212/2006 «Προστασία των εργαζομένων που εκτίθενται σε αμίαντο κατά την εργασία, σε συμμόρφωση με την οδηγία 83/477/ΕΟΚ του Συμβουλίου, όπως αυτή τροποποιήθηκε με την οδηγία 91/382/ΕΟΚ του Συμβουλίου και την οδηγία 2003/18/ΕΚ του Ευρωπαϊκού Κοινοβουλίου και Συμβουλίου», ΦΕΚ 212Α/06
- ΠΔ149/2006 «Ελάχιστες προδιαγραφές υγείας και ασφάλειας όσον αφορά την έκθεση των εργαζομένων σε κινδύνους προερχόμενους από φυσικούς παράγοντες (θόρυβος) σε εναρμόνιση με την οδηγία 2003/10/ΕΚ», ΦΕΚ 159Α/06
- ΠΔ 176/2005 «Ελάχιστες προδιαγραφές υγείας και ασφάλειας όσον αφορά στην έκθεση εργαζομένων σε κινδύνους προερχόμενους από φυσικούς παράγοντες (κραδασμούς), σε συμμόρφωση με την Οδηγία 2002/44/ΕΚ», ΦΕΚ 227Α/05
- ΠΔ305/1996 «Ελάχιστες προδιαγραφές ασφάλειας και υγείας που πρέπει να εφαρμόζονται στα προσωρινά ή κινητά εργοτάξια σε συμμόρφωση προς την οδηγία 92/57/ΕΟΚ», ΦΕΚ 212Α/96
- ΠΔ105/1995 «Ελάχιστες προδιαγραφές για τη σήμανση ασφάλειας ή/και υγείας στην εργασία σε συμμόρφωση με την οδηγία 92/58/ΕΟΚ», ΦΕΚ 67Α/95
- ΠΔ397/1994 «Ελάχιστες προδιαγραφές ασφάλειας και υγείας κατά τη χειρωνακτική διακίνηση φορτίων που συνεπάγεται κίνδυνο ιδίως για τη ράχη και την οσφυϊκή χώρα των εργαζομένων σε συμμόρφωση προς την οδηγία του Συμβουλίου 90/269/ΕΟΚ», ΦΕΚ 221Α/94
- ΠΔ396/1994 «Ελάχιστες προδιαγραφές ασφάλειας και υγείας για τη χρήση από τους εργαζόμενους εξοπλισμών ατομικής προστασίας κατά την εργασία σε συμμόρφωση προς την οδηγία του Συμβουλίου 89/656/ΕΟΚ», ΦΕΚ 220Α/94
- ΠΔ395/1994 «Ελάχιστες προδιαγραφές ασφάλειας και υγείας για τη χρησιμοποίηση εξοπλισμού εργασίας από τους εργαζόμενους κατά την εργασία τους σε συμμόρφωση με την οδηγία του Συμβουλίου 89/655/ΕΟΚ», ΦΕΚ 220Α/94, όπως τροποποιήθηκε με τα ΠΔ89/1999 (ΦΕΚ 94Α/99) και ΠΔ304/2000 (ΦΕΚ 241Α/00) και ΠΔ155/2004 (ΦΕΚ 121Α/04).
- ΠΔ77/1993 «προστασία των εργαζομένων από φυσικούς, χημικούς και βιολογικούς παράγοντες. Τροποποίηση και συμπλήρωση προς την οδηγία του συμβουλίου 88/642/ΕΟΚ», ΦΕΚ 34Α/93
- ΠΔ31/1990 «Επίβλεψη της λειτουργίας, χειρισμός και συντήρηση μηχανημάτων εκτέλεσης τεχνικών έργων» ΦΕΚ 11Α/90, όπως τροποποιήθηκε με το ΠΔ49/1991 (ΦΕΚ 180Α/91)
- ΠΔ225/1989 «Υγιεινή και ασφάλεια στα υπόγεια τεχνικά έργα» ΦΕΚ 106Α/89
- ΠΔ307/1986 «Προστασία της υγείας των εργαζομένων που εκτίθενται σε ορισμένους χημικούς παράγοντες κατά τη διάρκεια της εργασίας τους», ΦΕΚ 135Α, όπως τροποποιήθηκε με το ΠΔ12/2012, ΦΕΚ 19Α
- ΠΔ1073/1981 «Περί μέτρων ασφαλείας κατά την εκτέλεση εργασιών εις εργοτάξια οικοδομών και πάσης φύσεως έργων αρμοδιότητας Πολιτικού Μηχανικού», ΦΕΚ 260Α/81
- ΠΔ778/1980 «Περί των μέτρων ασφαλείας κατά την εκτέλεση οικοδομικών εργασιών», ΦΕΚ 193Α/80
- ΠΔ95/1978 «Περί μέτρων υγιεινής και ασφάλειας των απασχολούμενων εις εργασίας συγκολλήσεων» ΦΕΚ 20Α/78
- ΥΑ6690/2012 «Προϊόντα Δομικών Κατασκευών: χαρακτηριστικά, τεχνικές προδιαγραφές, διαδικασίες αξιολόγησης συμμόρφωσης και σήμανση συμμόρφωσης «CE», ΦΕΚ 1914Β/12
- ΥΑ2223/2011 «Κανονισμός Μεταλλευτικών και Λατομικών Εργασιών (ΚΜΛΕ)», ΦΕΚ 1227Β/11
- ΥΑ6952/2011 «Υποχρεώσεις και μέτρα για την ασφαλή διέλευση των πεζών κατά την εκτέλεση εργασιών σε κοινόχρηστους χώρους πόλεων και οικισμών που προορίζονται για την κυκλοφορία πεζών», ΦΕΚ 420Β/11
- ΥΑ210172009 «Όροι και προϋποθέσεις λειτουργίας των επιχειρήσεων που ασχολούνται με τις εργασίες κατεδάφισης και αφαίρεσης αμιάντου ή/και υλικών που περιέχουν αμίαντο από κτίρια, κατασκευές, συσκευές, εγκαταστάσεις και πλοία, καθώς επίσης και με τις εργασίες συντήρησης, επικάλυψης και εγκλεισμού αμιάντου ή/και υλικών που περιέχουν αμίαντο», ΦΕΚ 1287Β/09
- ΥΑ 502/2003 «Έγκριση Τεχνικής Προδιαγραφής Σήμανσης Εκτελούμενων Οδικών Έργων εντός και εκτός κατοικημένων περιοχών ως ελάχιστα όρια», ΦΕΚ 946/03
- ΑΠ. ΔΙΠΑΔ/οικ 889/2002 «Πρόληψη και αντιμετώπιση του εργασιακού κινδύνου κατά την

κατασκευή Δημοσίων Έργων», ΦΕΚ 16B/03

- ΑΠ. ΔΙΠΑΔ/οικ 177/2001 «Πρόληψη εργασιακού κινδύνου κατά τη μελέτη του έργου», ΦΕΚ 266B/01
- ΑΠ.ΔΕΕΠΠ/οικ 85/2001 «Καθιέρωση του Σχεδίου Ασφάλειας και Υγείας (ΣΑΥ) και του Φακέλου Ασφάλειας και Υγείας (ΦΑΥ) ως απαραίτητων στοιχείων για την έγκριση μελέτης στο στάδιο της οριστικής μελέτης ή/και της μελέτης εφαρμογής σε κάθε Δημόσιο Έργο», ΦΕΚ 686B/01
- ΑΠ. οικ 433/2000 «Καθιέρωση του Φακέλου Ασφάλειας και Υγείας (ΦΑΥ) ως απαραίτητου στοιχείου για τη προσωρινή και οριστική παραλαβή κάθε Δημοσίου Έργου», ΦΕΚ 1176B/00
- ΚΥΑ16440/1993 «Κανονισμός παραγωγής και διάθεσης στην αγορά συναρμολογούμενων μεταλλικών στοιχείων για την ασφαλή κατασκευή και χρήση μεταλλικών σκαλωσιών», ΦΕΚ 756B/93
- ΥΑ130646/1984 «Ημερολόγιο Μέτρων Ασφάλειας», ΦΕΚ 154B/84
- ΕΚΓ27/ΔΙΠΑΔ/οικ/369 «Ένταξη στα συμβατικά τεύχη (ΕΣΥ) των δημοπρατούμενων έργων, άρθρου σχετικού με τα απαιτούμενα μέτρα ασφάλειας και υγείας στα εργοτάξια» 15/10/2012
- ΕΓΚ10201/ΣΕΠΕ «Θεώρηση Σχεδίου και Φακέλου Ασφάλειας και Υγείας», 27/03/2012
- ΕΓΚ6/ΔΙΠΑΔ/οικ/215 «Διευκρινήσεις σχετικά με την εκπόνηση ΣΑΥ και ΦΑΥ των Δημοσίων Έργων» 31/03/2008

ΠΑΡΑΡΤΗΜΑ 5: ΣΗΜΑΤΑ ΑΣΦΑΛΕΙΑΣ

Γεωμετρικό σχήμα	Σημασία
	Σήματα απαγόρευσης
	Σήματα υποχρέωσης
	Σήματα προειδοποίησης
 	Σήματα διάσωσης ή βοήθειας
 	Σήματα που αφορούν το πυροσβεστικό υλικό ή εξοπλισμό

Σήματα απαγόρευσης

			
Απαγορεύεται το κάπνισμα	Απαγορεύεται η χρήση γυμνής φλόγας και το κάπνισμα	Απαγορεύεται η διέλευση πεζών	Απαγορεύεται η κατάσβεση με νερό
			
Μη πόσιμο νερό	Απαγορεύεται η είσοδος στους μη έχοντες ειδική άδεια	Απαγορεύεται η διέλευση στα οχήματα διακίνησης φορτίων	Μην αγγίζετε

Σήματα υποχρέωσης

					
Υποχρεωτική προστασία των ματιών	Υποχρεωτική προστασία του κεφαλιού	Υποχρεωτική προστασία των αυτιών	Υποχρεωτική προστασία των αναπνευστικών οδών	Υποχρεωτική προστασία των ποδιών	
					
Υποχρεωτική προστασία των χεριών	Υποχρεωτική προστασία του σώματος	Υποχρεωτική προστασία του προσώπου	Υποχρεωτική ατομική προστασία έναντι πτώσεων	Υποχρεωτική διάβαση για πεζούς	Γενική υποχρέωση

Σήματα προειδοποίησης

				
Εύφλεκτες ύλες ή/ και υψηλή θερμοκρασία	Εκρηκτικές ύλες	Τοξικές ύλες	Διαβρωτικές ύλες	Ραδιενεργά υλικά
				
Ακρωρούμενα φορτία	Οχήματα διακίνησης φορτίων	Κίνδυνος ηλεκτροπληξίας	Γενικός κίνδυνος	Κίνδυνος παραπατήματος

Σήματα διάσωσης ή βοήθειας

				
Πρώτες βοήθειες	Φορείο	Θάλαμος καταιονισμού ασφαλείας	Πλύση ματιών	Τηλέφωνο για διάσωση και πρώτες βοήθειες

Όταν πρέπει να δείξουμε την κατεύθυνση που πρέπει να ακολουθήσουμε για να φτάσουμε στα μέσα βοήθειας ή διάσωσης τότε τα αντίστοιχα σήματα συνδυάζονται ανάλογα με τα παρακάτω σήματα κατεύθυνσης

			
---	---	--	---

Σήματα που αφορούν το πυροσβεστικό υλικό ή εξοπλισμό

			
Πυροσβεστική μάνικα	Σκάλα	Πυροσβεστήρας	Τηλέφωνο για την καταπολέμηση πυρκαγιών

Όταν πρέπει να δείξουμε την κατεύθυνση που πρέπει να ακολουθήσουμε για να φτάσουμε στον πυροσβεστικό εξοπλισμό τότε τα αντίστοιχα σήματα συνδυάζονται ανάλογα με τα παρακάτω σήματα κατεύθυνσης

			
---	---	--	---



Σχέδιο 3.1.1 : Στένωση λωρίδας.

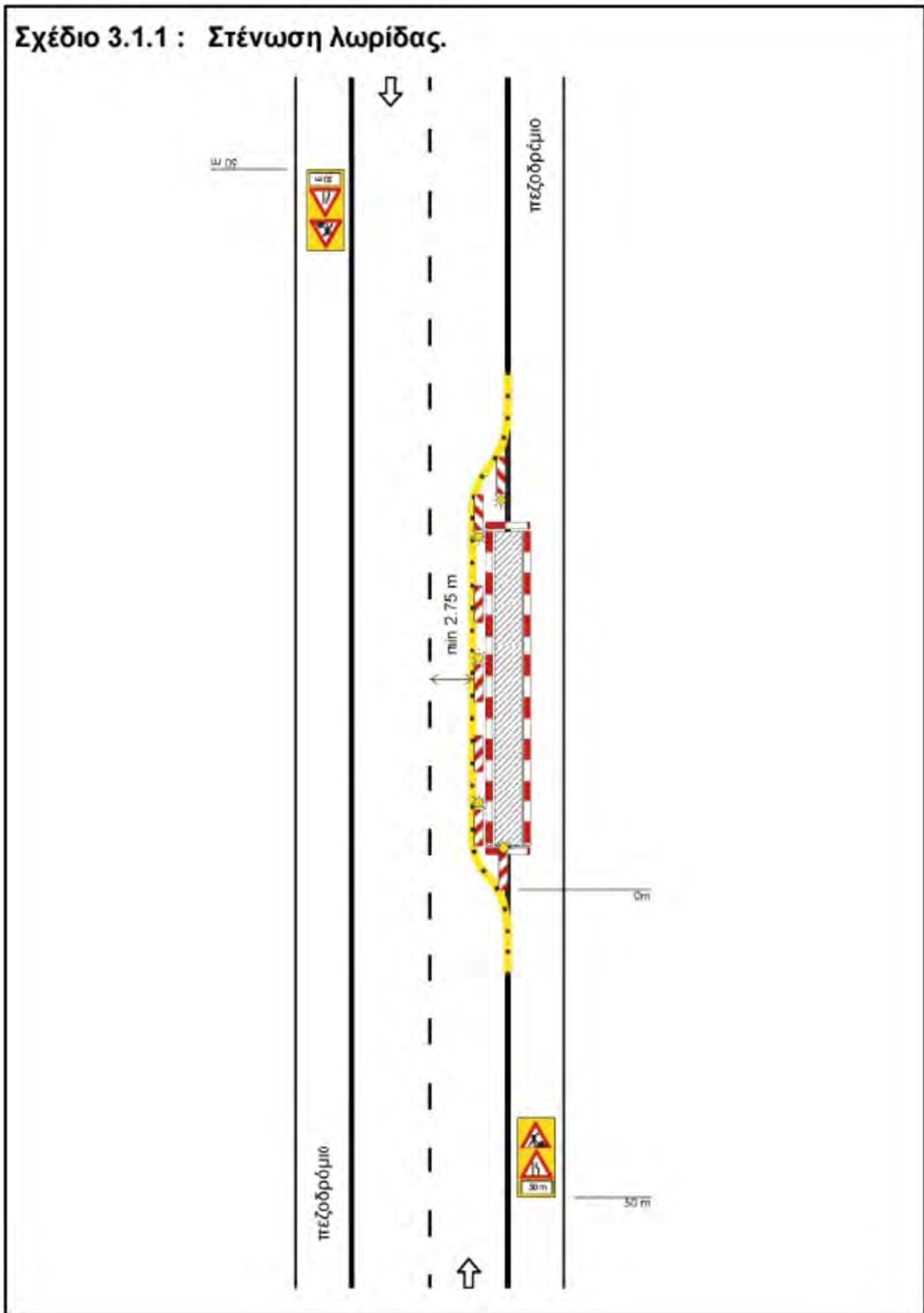

Σχέδιο 3.1.2 : Εναλλάξ κυκλοφορία των δύο κατευθύνσεων.

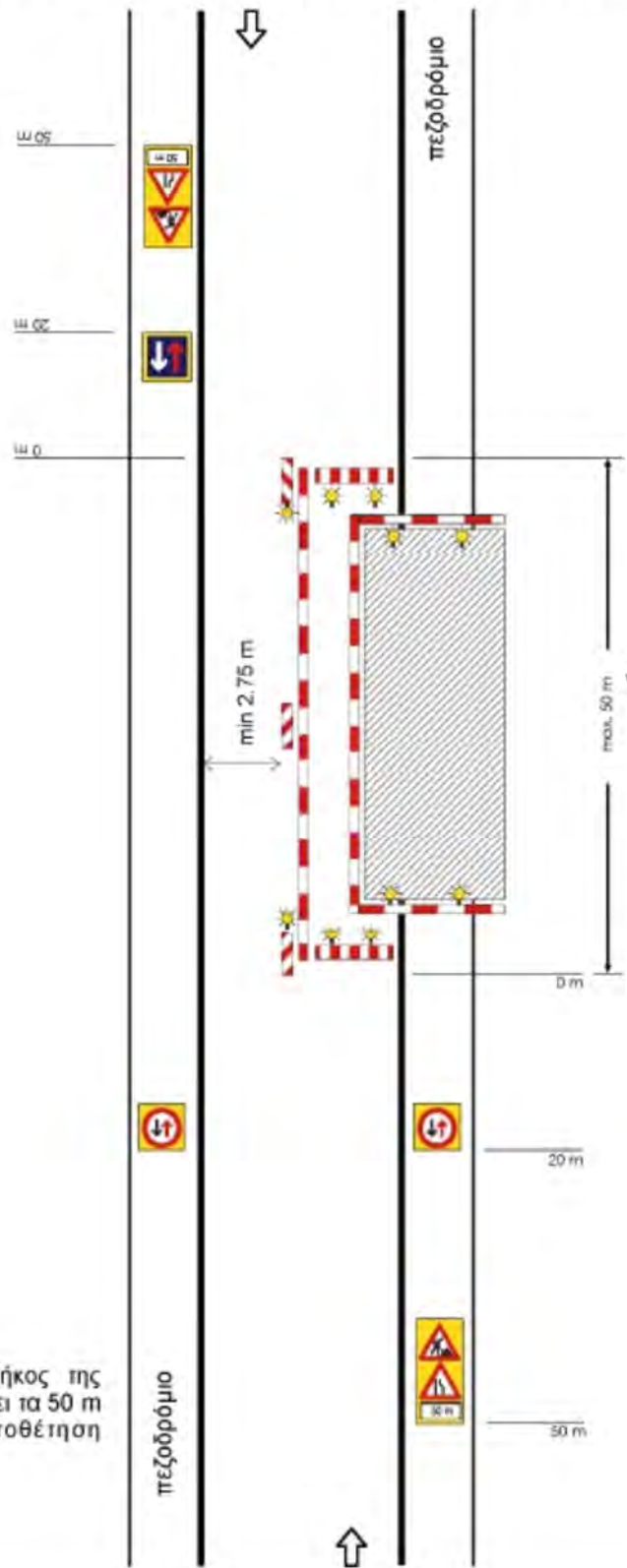

ΣΗΜΕΙΩΣΗ:

* Σε περίπτωση που το μήκος της εργασιολογικής ζώνης υπερβαίνει τα 50 m είναι υποχρεωτική η τοποθέτηση φωτεινής σηματοδότησης.

Σχέδιο 3.1.3 : Εργοτάξιο σε περιοχή συμβολής οδών.

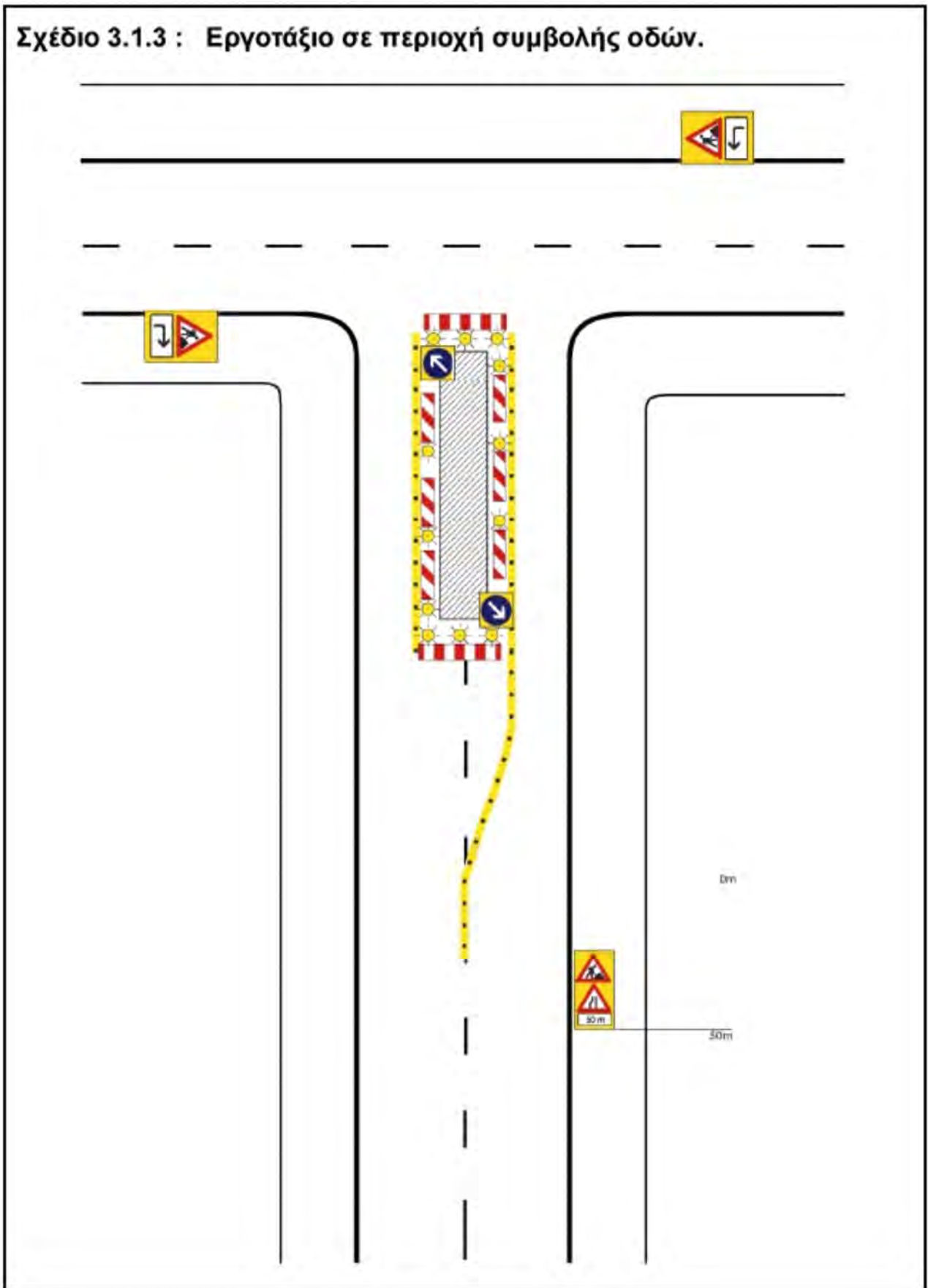

Σχέδιο 3.1.4 : Εργοτάξιο σε περιοχή συμβολής οδών με αποκλεισμό πρόσβασης.

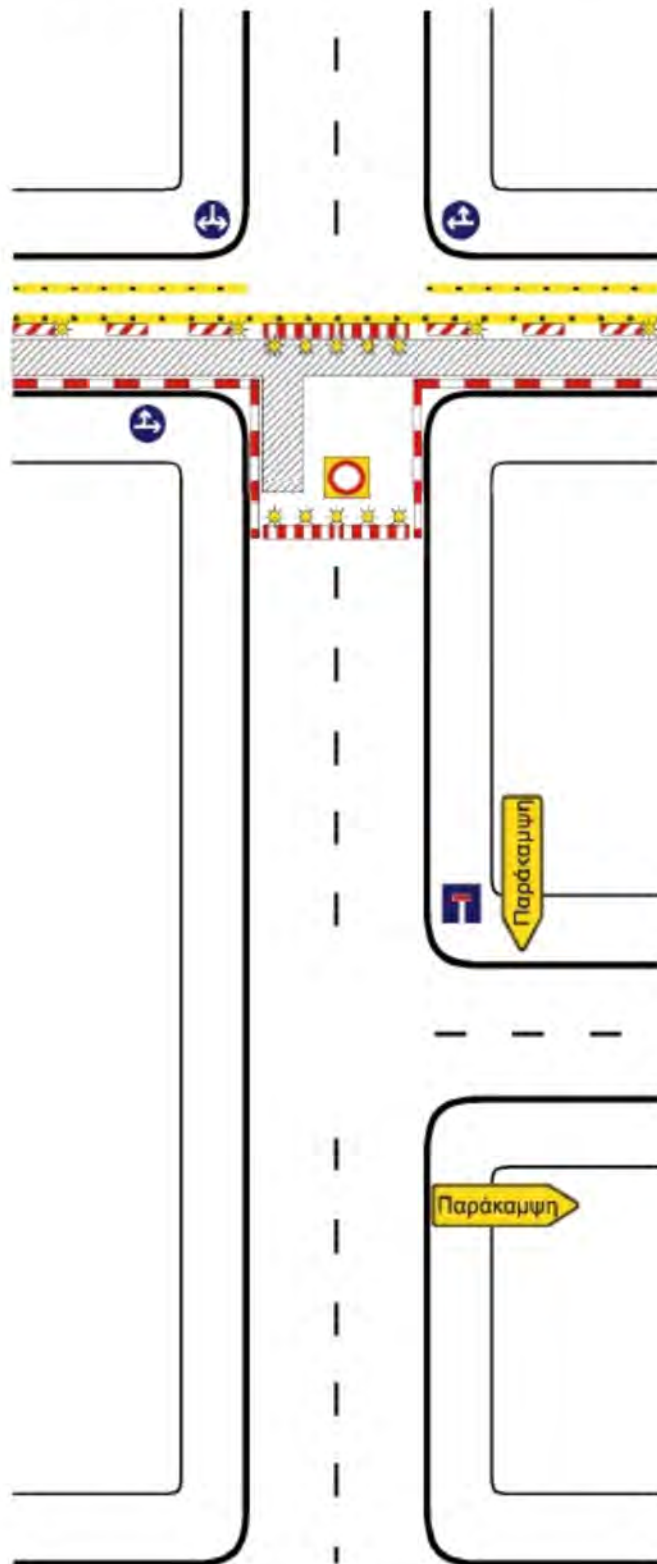

Σχέδιο 3.1.5 : Εργοτάξιο επί του πεζοδρομίου.

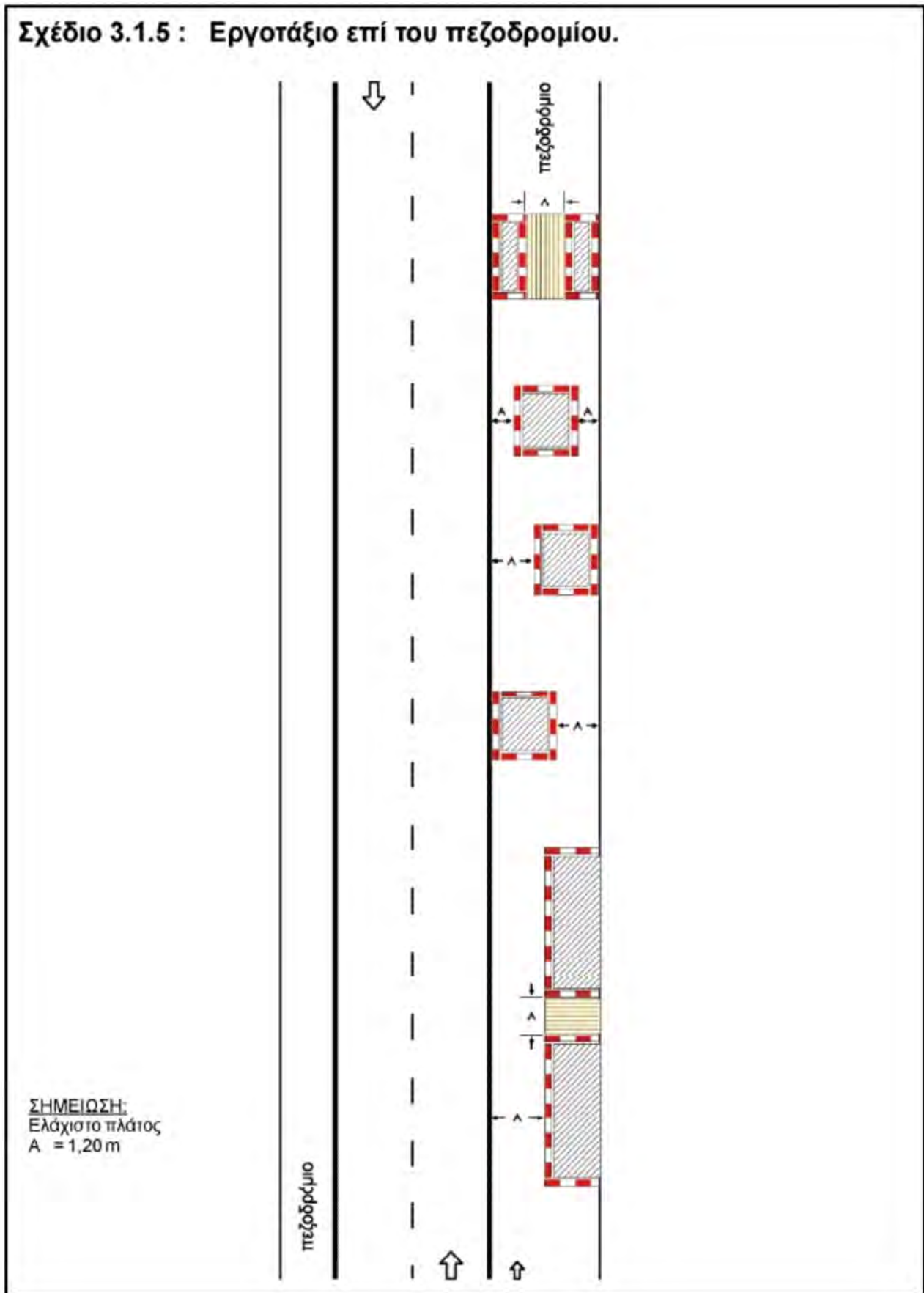

Σχέδιο 3.1.6 : Εργοτάξιο επί του πεζοδρομίου με στένωση λωρίδας.

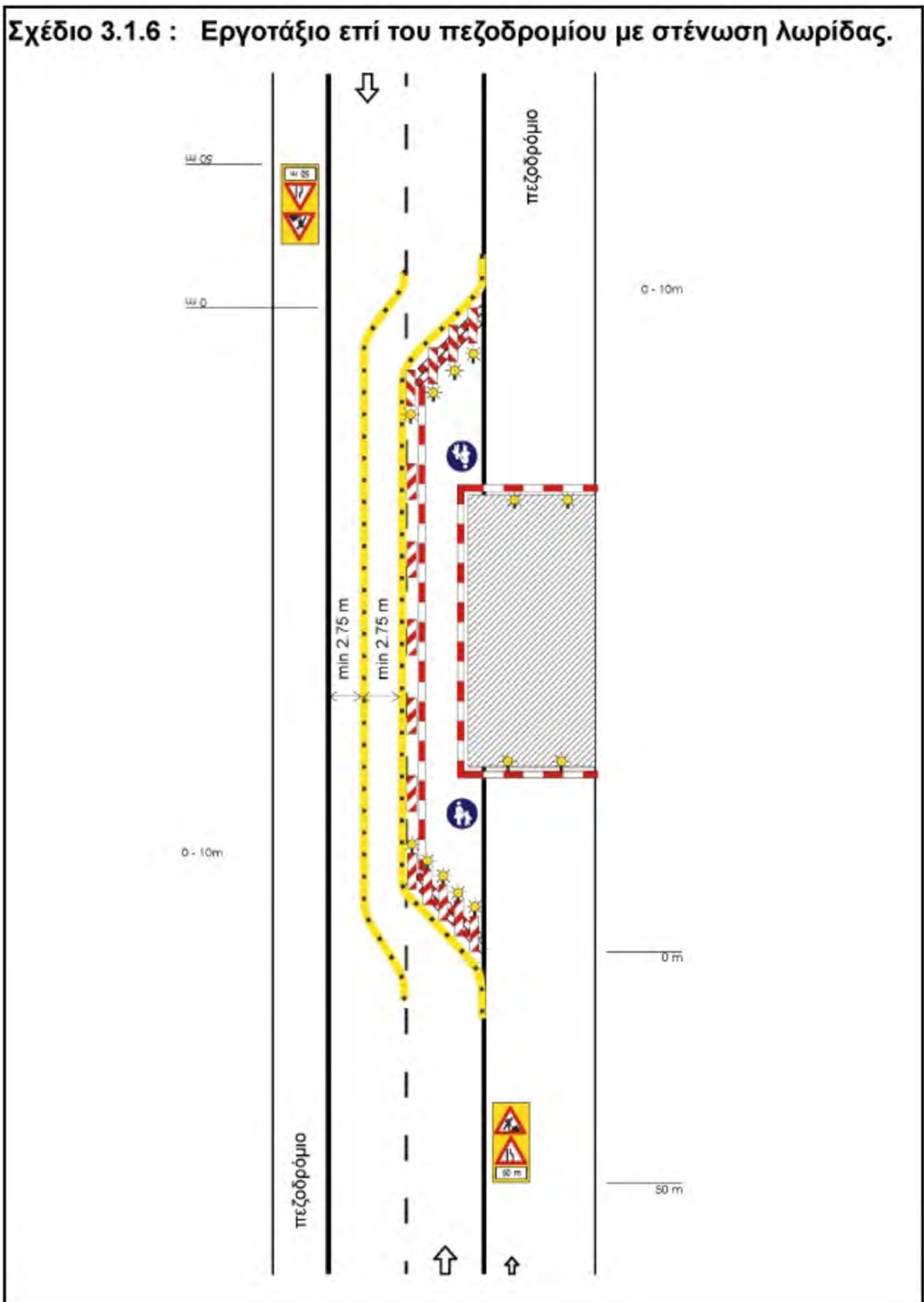

Σχέδιο 3.2.1 : Αποκλεισμός λωρίδας σε κύρια αστική οδό.

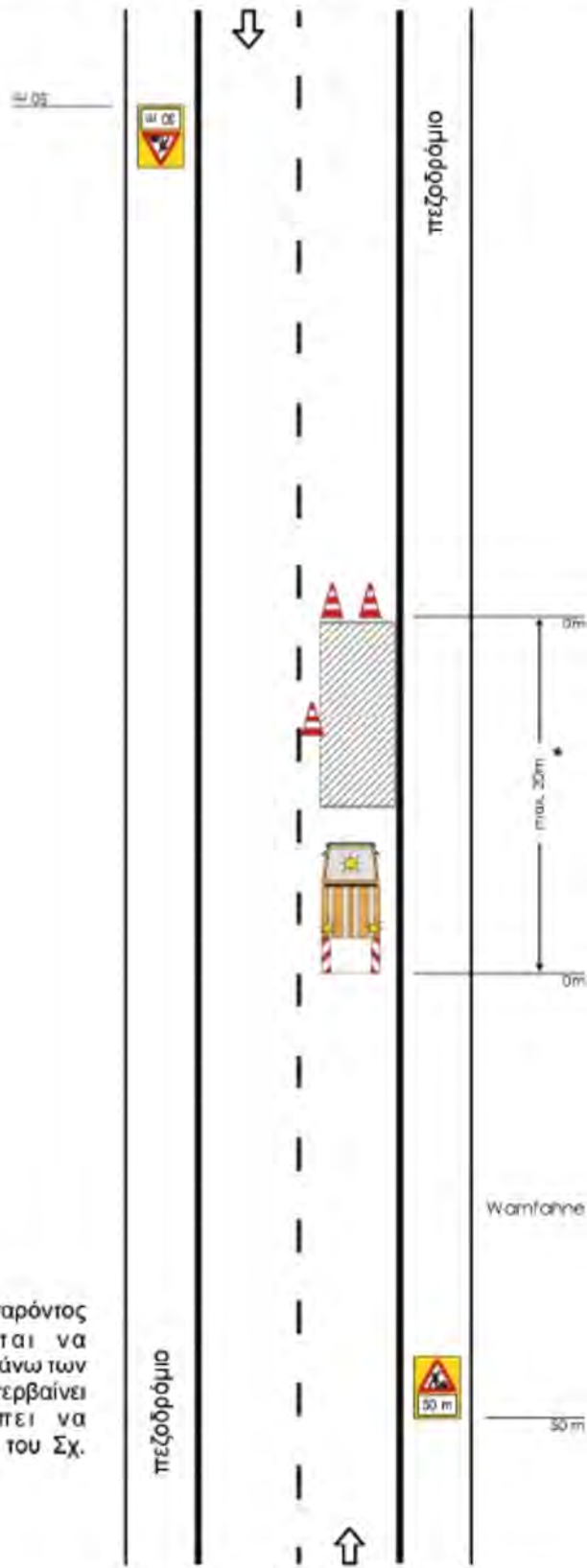

ΣΗΜΕΙΩΣΗ:

* Η εργοταξιακή μορφή του παρόντος σχήματος δεν επιτρέπεται να χρησιμοποιείται σε ζώνη μήκους άνω των 20 m. Αν η εργοταξιακή ζώνη υπερβαίνει αυτό το μήκος θα πρέπει να χρησιμοποιείται η διαρρύθμιση του Σχ. 3.1.1.

Σχέδιο 3.2.2 : Αποκλεισμός λωρίδας σε τοπική αστική οδό.

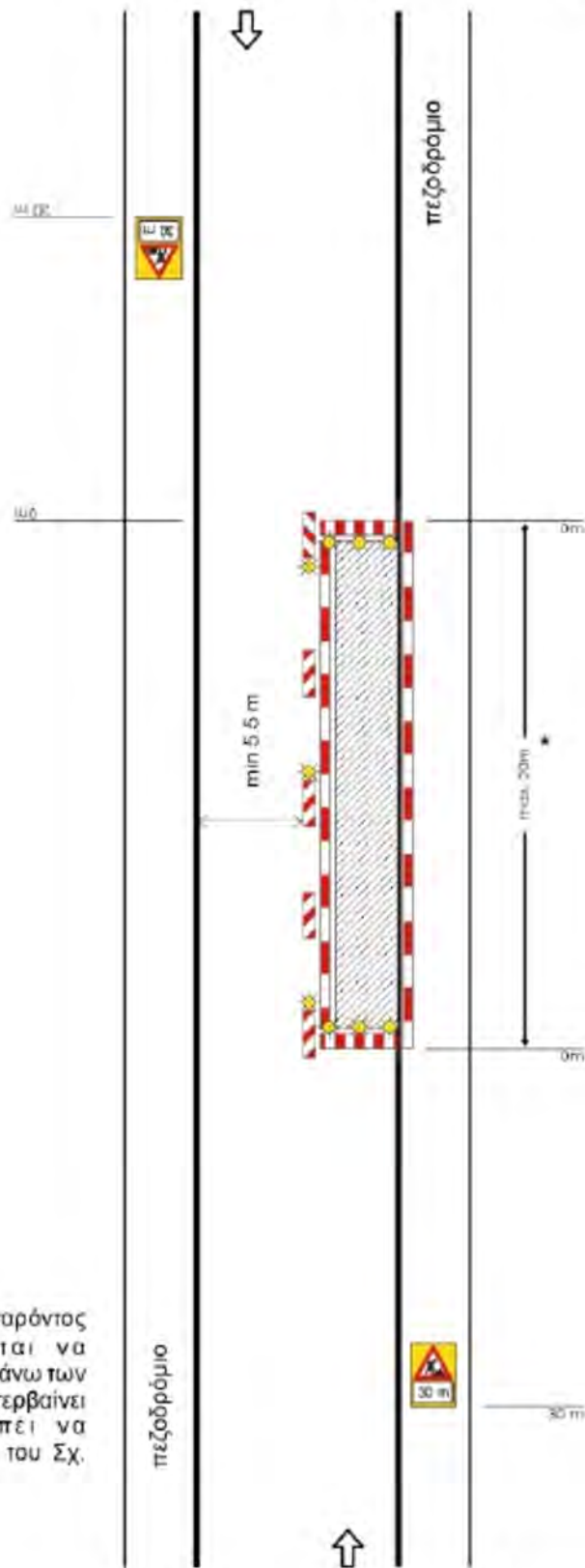

ΣΗΜΕΙΩΣΗ:

* Η εργοταξιακή μορφή του παρόντος σχήματος δεν επιτρέπεται να χρησιμοποιείται σε ζώνη μήκους άνω των 20 m. Αν η εργοταξιακή ζώνη υπερβαίνει αυτό το μήκος θα πρέπει να χρησιμοποιείται η διαρρύθμιση του Σχ. 3.1.2.

17PROC001566331 2017-06-21

**ΕΛΛΗΝΙΚΗ ΔΗΜΟΚΡΑΤΙΑ
ΔΗΜΟΣ ΘΕΣΣΑΛΟΝΙΚΗΣ
ΓΕΝΙΚΗ ΔΙΕΥΘΥΝΣΗ ΤΕΧΝΙΚΩΝ ΥΠΗΡΕΣΙΩΝ
ΔΙΕΥΘΥΝΣΗ ΒΙΩΣΙΜΗΣ ΚΙΝΗΤΙΚΟΤΗΤΑΣ & ΔΙΚΤΥΩΝ
ΤΜΗΜΑ ΟΔΟΠΟΙΑΣ & ΟΔΙΚΗΣ ΣΗΜΑΝΣΗΣ**

**ΤΙΤΛΟΣ ΜΕΛΕΤΗΣ-ΕΡΓΟΥ :
«ΑΝΑΚΑΤΑΣΚΕΥΗ ΚΟΜΒΟΥ ΕΓΝΑΤΙΑΣ - 3ΗΣ ΣΕΠΤΕΜΒΡΙΟΥ »**

**ΦΑΚΕΛΟΣ ΑΣΦΑΛΕΙΑΣ ΚΑΙ ΥΓΕΙΑΣ
(ΦΑΥ)**

**ΘΕΣΣΑΛΟΝΙΚΗ
ΜΑΡΤΙΟΣ 2017**

ΠΕΡΙΕΧΟΜΕΝΑ

ΕΙΣΑΓΩΓΗ

1. ΓΕΝΙΚΑ ΣΤΟΙΧΕΙΑ ΤΟΥ ΕΡΓΟΥ
2. ΣΥΝΤΟΜΗ ΤΕΧΝΙΚΗ ΠΕΡΙΓΡΑΦΗ ΤΟΥ ΕΡΓΟΥ
3. ΚΑΝΟΝΙΣΜΟΙ
4. ΠΑΡΑΔΟΧΕΣ
5. ΥΛΙΚΑ
6. ΧΡΗΣΙΜΕΣ ΕΠΙΣΗΜΑΝΣΕΙΣ
7. ΟΔΗΓΙΕΣ ΑΣΦΑΛΟΥΣ ΕΡΓΑΣΙΑΣ ΓΙΑ ΤΙΣ ΕΡΓΑΣΙΕΣ ΣΥΝΤΗΡΗΣΗΣ ΤΟΥ ΕΡΓΟΥ

ΠΑΡΑΡΤΗΜΑΤΑ

ΠΑΡΑΡΤΗΜΑ 1: ΜΕΛΕΤΕΣ ΤΟΥ ΕΡΓΟΥ – ΣΧΕΔΙΑ «AS BUILT»

ΠΑΡΑΡΤΗΜΑ 2: ΜΗΤΡΩΟ ΕΠΕΜΒΑΣΕΩΝ ΣΤΟ ΕΡΓΟ

ΠΑΡΑΡΤΗΜΑ 3: ΕΝΔΕΙΚΤΙΚΗ ΝΟΜΟΘΕΣΙΑ ΓΙΑ ΘΕΜΑΤΑ ΑΣΦΑΛΕΙΑΣ

ΠΑΡΑΡΤΗΜΑ 4: ΣΗΜΑΤΑ ΑΣΦΑΛΕΙΑΣ

ΕΙΣΑΓΩΓΗ

Ο παρών ΦΑΥ συντάχθηκε σύμφωνα με τις προβλέψεις του ΠΔ 305/1996 «Ελάχιστες προδιαγραφές για ασφάλεια και υγεία που πρέπει να εφαρμόζονται στα προσωρινά ή κινητά εργοτάξια σε συμμόρφωση με την οδηγία 92/57/ΕΟΚ.», ΦΕΚ 212^Α, 29/8/1996 και αποσκοπεί στην πρόληψη των κινδύνων κατά τις ενδεχόμενες μεταγενέστερες εργασίες καθ' όλη τη διάρκεια ζωής του έργου

Οι προβλέψεις του παρόντος ΦΑΥ στηρίζονται:

- Στην Ελληνική Νομοθεσία (Νομοθετήματα που αφορούν στην Υγιεινή και Ασφάλεια των εργαζομένων γενικά, αλλά και Νομοθετήματα που αφορούν στην Ασφάλεια για τα τεχνικά έργα και τις εργασίες που εκτελούνται σε αυτά).
- Σε προδιαγραφές εξοπλισμού που πρόκειται να ενσωματωθεί στο έργο.
- Σε προδιαγραφές υλικών που πρόκειται να ενσωματωθούν στο έργο.
- Στην καλή πρακτική, σύμφωνα με τους κανόνες των διεθνών προτύπων, της εμπειρίας και τέχνης.

ΣΗΜΕΙΩΣΗ: Μετά την εκτέλεση του έργου, ο αναθεωρημένος ΦΑΥ πρέπει να παραδοθεί στον Κύριο του έργου. Σημειώνεται ότι σε περίπτωση διαχωρισμού του έργου σε επιμέρους ιδιοκτήτες, κάθε ιδιοκτήτης πρέπει να λάβει αντίγραφο του ΦΑΥ.

Ο ΦΑΥ περιέχει χρήσιμα στοιχεία για την ασφαλή συντήρηση του έργου καθώς και εργασίες μετατροπής του. Συνεπώς πρέπει να λαμβάνεται υπόψη κάθε φορά που κρίνεται απαραίτητο από τους εμπλεκόμενους και να ενημερώνεται εφόσον προκύπτουν στοιχεία.

Σημειώνεται ότι η εφαρμογή της Ελληνικής Νομοθεσίας για την Ασφάλεια και Υγεία των εργαζομένων ελέγχεται από το αρμόδιο Κέντρο Πρόληψης Επαγγελματικού Κινδύνου.

ΠΡΟΣΟΧΗ: Ο παρών ΦΑΥ σε καμία περίπτωση δεν υποκαθιστά την Ελληνική Νομοθεσία.

1. ΓΕΝΙΚΑ ΣΤΟΙΧΕΙΑ ΤΟΥ ΕΡΓΟΥ

ΕΙΔΟΣ ΕΡΓΟΥ ΚΑΙ ΧΡΗΣΗ

Είδος και χρήση του έργου
.....

ΠΕΡΙΟΧΗ ΕΡΓΟΥ

Β' Δημοτική Κοινότητα.

Το έργο αφορά την δημιουργία ασφαλούς όδευσης πεζών ανάμεσα στις οδούς **Γιαννιτσών και Παλαιού Σταθμού (Δυτική είσοδο) – Κώττα Ρούλια** μέσω των οδών **Μαζαράκη, Δεμέστιχα και Καβάλας** και ειδικά προς το σχολείο που λειτουργεί επί των οδών Μαζαράκη και Κώττα Ρούλια.

ΠΡΟΣΒΑΣΗ ΣΤΟ ΕΡΓΟ

Περιγραφή τρόπων πρόσβασης στο έργο
.....

ΑΡΙΘΜΟΣ ΑΔΕΙΑΣ

Άδεια έργου
.....

ΚΥΡΙΟΣ ΤΟΥ ΕΡΓΟΥ

Στοιχεία του κυρίου του έργου
.....

ΣΥΝΤΟΝΙΣΤΗΣ ΑΣΦΑΛΕΙΑΣ

Στοιχεία του συντονιστή ασφαλείας κατά την εκπόνηση του ΦΑΥ
.....

ΑΡΜΟΔΙΟ ΚΕΠΕΚ

Κέντρο Πρόληψης Επαγγελματικού Κινδύνου που υπάγεται το έργο
.....

2. ΣΥΝΤΟΜΗ ΤΕΧΝΙΚΗ ΠΕΡΙΓΡΑΦΗ ΤΟΥ ΕΡΓΟΥ

ΣΗΜΕΙΩΣΗ: Σε περίπτωση που ακολουθήσουν τροποποιήσεις της μελέτης κατά τη διάρκεια των εργασιών, ο Συντονιστής Ασφάλειας κατά την εκτέλεση του έργου οφείλει να ενημερώσει την παρούσα σύντομη τεχνική περιγραφή, ώστε να ανταποκρίνεται στα πραγματικά δεδομένα.

3. ΚΑΝΟΝΙΣΜΟΙ

Οι Κανονισμοί με βάση του οποίους συντάχθηκε η μελέτη αναφέρονται παρακάτω.

ΣΗΜΕΙΩΣΗ: Σε περίπτωση τροποποιήσεων της μελέτης ο κατάλογος των Κανονισμών πρέπει να ενημερώνεται, ώστε να ανταποκρίνεται στα πραγματικά δεδομένα.

4. ΠΑΡΑΔΟΧΕΣ

Οι παραδοχές που ακολουθούν προέρχονται από τη μελέτη. Οι παραδοχές δεν υποκαθιστούν και δεν υπερισχύουν των αντίστοιχων της μελέτης.

ΣΗΜΕΙΩΣΗ: Σε περίπτωση τροποποιήσεων της μελέτης, ο κατάλογος των παραδοχών πρέπει να ενημερώνεται, ώστε να ανταποκρίνονται στα πραγματικά δεδομένα.

5. ΥΛΙΚΑ

Τα υλικά που πρόκειται να ενσωματωθούν στο έργο πρέπει να είναι σύμφωνα με τα αναφερόμενα στις Τεχνικές Προδιαγραφές Υλικών.

ΣΗΜΕΙΩΣΗ: Το παρόν κεφάλαιο του ΦΑΥ πρέπει να ενημερώνεται, σύμφωνα με τις Τεχνικές Προδιαγραφές Υλικών που ενσωματώνονται στο έργο. Ιδιαίτερα χρήσιμη κρίνεται η απευθείας παραπομπή στο Πρόγραμμα Ποιότητας Έργου (ΠΠΕ).

6. ΧΡΗΣΙΜΕΣ ΕΠΙΣΗΜΑΝΣΕΙΣ

Για τις εργασίες συντήρησης καθώς και μελλοντικές επεμβάσεις στο έργο κρίνεται χρήσιμο να ληφθούν υπόψη οι επισημάνσεις που αναφέρονται παρακάτω.

ΣΗΜΕΙΩΣΗ: Σε περίπτωση τροποποιήσεων της μελέτης, οι παρακάτω επισημάνσεις πρέπει να ενημερώνονται, ώστε να ανταποκρίνονται στα πραγματικά δεδομένα.

7. ΟΔΗΓΙΕΣ ΑΣΦΑΛΟΥΣ ΕΡΓΑΣΙΑΣ ΓΙΑ ΤΙΣ ΕΡΓΑΣΙΕΣ ΣΥΝΤΗΡΗΣΗΣ ΤΟΥ ΕΡΓΟΥ

Για τις εργασίες συντήρησης που αναμένονται, κατά τη διάρκεια ζωής του έργου, παρατίθενται οι Οδηγίες Ασφαλούς Εργασίας.

Κάθε Οδηγία Ασφαλούς Εργασίας περιέχει:

- Περιγραφή των προτεινόμενων μέτρων προστασίας για την αντιμετώπιση των κινδύνων
- Αναφορά των απαραίτητων Μέσων Ατομικής Προστασίας που πρέπει να χρησιμοποιούνται από το προσωπικό

ΣΗΜΕΙΩΣΗ: Ο Τεχνικός Ασφάλειας του συνεργείου που θα εκτελέσει τις συγκεκριμένες εργασίες οφείλει να συντάξει Εκτίμηση Επαγγελματικού Κινδύνου και να την υποβάλλει στον εργοδότη του. Ο επικεφαλής του συνεργείου πρέπει να λάβει υπόψη του τα περιεχόμενα τόσο της Οδηγίας Ασφαλούς Εργασίας όσο και της Εκτίμησης Επαγγελματικού Κινδύνου.

:		(...)
	12	μ μ μ
	13	μ
	14	μ
	15	μ
	16	μ μ μ
	17	μ μ μ (μ
	18	μ μ μ
	. . .	1
2		() 345 (S3)
3		388
4		() 397
5		μ 465
6		471 (class 2)

ΠΑΡΑΡΤΗΜΑ 1: ΜΕΛΕΤΕΣ ΤΟΥ ΕΡΓΟΥ - ΣΧΕΔΙΑ «AS BUILT»

Ο Συντονιστής Ασφαλείας κατά την εκτέλεση του έργου οφείλει να συμπεριλάβει στο παρόν κεφάλαιο του ΦΑΥ κατάλογο των μελετών εφαρμογής και των "as built" σχεδίων του έργου.
AS BUILT

ΠΑΡΑΡΤΗΜΑ 2: ΜΗΤΡΩΟ ΕΠΕΜΒΑΣΕΩΝ

Παρακάτω παρουσιάζεται το μητρώο επεμβάσεων στο έργο. Το μητρώο επεμβάσεων στο έργο πρέπει να ενημερώνεται μετά από κάθε νέα επέμβαση σε αυτό, με τα στοιχεία που θα προκύπτουν κάθε φορά.







ΠΑΡΑΡΤΗΜΑ 3: ΕΝΔΕΙΚΤΙΚΗ ΝΟΜΟΘΕΣΙΑ ΓΙΑ ΘΕΜΑΤΑ ΑΣΦΑΛΕΙΑΣ

- N4030/2011, «Νέος τρόπος έκδοσης αδειών δόμησης, ελέγχου κατασκευών και λοιπές διατάξεις», ΦΕΚ 249^Α/11
- N3850/2010 «Κύρωση του Κώδικα νόμων για την υγεία και την ασφάλεια των εργαζομένων», ΦΕΚ 84^Α, ο οποίος αντικατέστησε το N1568/1985 «Υγιεινή και ασφάλεια των εργαζομένων», ΦΕΚ 117Α/85 και το ΠΔ17/1996 «Μέτρα για τη βελτίωση της ασφάλειας και της υγείας των εργαζομένων σε συμμόρφωση με τις οδηγίες 89/391/ΕΟΚ και 91/383/ΕΟΚ», ΦΕΚ 11Α/96, όπως τροποποιήθηκε με το ΠΔ159/1999 (ΦΕΚ 157Α/99)
- N3669/08 «Κύρωση της κωδικοποίησης της νομοθεσίας κατασκευής δημόσιων έργων», ΦΕΚ 116, όπως συμπληρώθηκε με το N4070/12 «Ρυθμίσεις Ηλεκτρονικών Επικοινωνιών, Μεταφορών, Δημοσίων Έργων και άλλες διατάξεις», ΦΕΚ 82^Α/08
- N2696/1999 «Κύρωση του Κώδικα Οδικής Κυκλοφορίας», ΦΕΚ 57^Α, όπως τροποποιήθηκε με το N3542/07 «Τροποποιήσεις διατάξεων του Κώδικα Οδικής Κυκλοφορίας», ΦΕΚ 50^Α/99
- N2224/1994 «Ρύθμιση θεμάτων εργασίας, συνδικαλιστικών δικαιωμάτων, Υγιεινής – Ασφάλειας κλπ», ΦΕΚ 112Α/94, όπως συμπληρώθηκε με την ΥΑ 25231/10 «Κατηγοριοποίηση παραβάσεων και καθορισμός ύψους προστίμων που επιβάλλονται από τους Επιθεωρητές Εργασίας του Σώματος Επιθεώρησης Εργασίας (ΣΕΠΕ)», ΦΕΚ 2150Β/94
- N1430/1984 «Κύρωση της αριθμ. 62 Διεθνούς Συμβάσεις Εργασίας, που αφορά τις διατάξεις ασφάλειας στην οικοδομική βιομηχανία και τη ρύθμιση θεμάτων που έχουν σχέση με αυτή», ΦΕΚ 49Α/84
- N1396/1983 «Υποχρεώσεις λήψης και τήρησης των μέτρων ασφάλειας στις οικοδομές και λοιπά ιδιωτικά τεχνικά έργα», ΦΕΚ 126Α/83
- ΠΔ115/2012 «Καθορισμός ειδικοτήτων και βαθμίδων για τις επαγγελματικές δραστηριότητες: (α) της εκτέλεσης, συντήρησης, επισκευής και επιτήρησης της λειτουργίας μηχανολογικών εγκαταστάσεων σε βιομηχανίες και άλλες μονάδες, (β) του χειρισμού και της επιτήρησης ατμολεβήτων και (γ) της εκτέλεσης τεχνικού έργου και της παροχής τεχνικής υπηρεσίας για εργασίες ηλεκτροσυγκόλλησης και οξυγονοκόλλησης, καθορισμός επαγγελματικών προσόντων και προϋποθέσεων για την άσκηση των δραστηριοτήτων αυτών από φυσικά πρόσωπα και άλλες ρυθμίσεις», ΦΕΚ 200^Α/12

- ΠΔ114/2012 «Καθορισμός ειδικοτήτων και βαθμίδων επαγγελματικών προσόντων για την επαγγελματική δραστηριότητα της κατασκευής, συντήρησης, επισκευής και επιτήρησης της λειτουργίας των εγκαταστάσεων καύσης υγρών και αερίων καυσίμων για την παραγωγή ζεστού νερού, καθορισμός επαγγελματικών προσόντων και προϋποθέσεων για την άσκηση της δραστηριότητας αυτής από φυσικά πρόσωπα και άλλες ρυθμίσεις», ΦΕΚ 199Α/12
- ΠΔ113/2012 «Καθορισμός ειδικοτήτων για την επαγγελματική δραστηριότητα του χειρισμού μηχανημάτων τεχνικών έργων, καθορισμός κριτηρίων για την κατάταξη των μηχανημάτων σε ειδικότητες και ομάδες, καθορισμός επαγγελματικών προσόντων και προϋποθέσεων για την άσκηση της επαγγελματικής αυτής δραστηριότητας από φυσικά πρόσωπα και άλλες ρυθμίσεις», ΦΕΚ 198Α/12
- ΠΔ112/2012 «Καθορισμός ειδικοτήτων και βαθμίδων επαγγελματικών προσόντων για την επαγγελματική δραστηριότητα της κατασκευής, συντήρησης και επισκευής υδραυλικών εγκαταστάσεων και προϋποθέσεις για την άσκηση της δραστηριότητας αυτής από φυσικά πρόσωπα», ΦΕΚ 197Α/12
- ΠΔ82/2010 «Ελάχιστες προδιαγραφές υγείας και ασφάλειας όσον αφορά στην έκθεση των εργαζομένων σε κινδύνους προερχόμενους από φυσικούς παράγοντες (τεχνητή οπτική ακτινοβολία), σε συμμόρφωση με την οδηγία 2006/25/ΕΚ», ΦΕΚ 145Α/10
- ΠΔ57/2010 «Προσαρμογή της Ελληνικής Νομοθεσίας προς την Οδηγία 2006/42/ΕΚ του Ευρωπαϊκού Κοινοβουλίου και του Συμβουλίου «σχετικά με τα μηχανήματα και την τροποποίηση της οδηγίας 95/16/ΕΚ» και κατάργηση των Π.Δ. 18/96 και 377/93», ΦΕΚ 97Α, όπως τροποποιήθηκε με το ΠΔ81/2011, ΦΕΚ 197Α/10
- ΠΔ162/2007 «Προστασία της υγείας των εργαζομένων που εκτίθενται σε ορισμένους χημικούς παράγοντες κατά την διάρκεια της εργασίας τους, κατά τροποποίηση του π.δ. 307/1986 όπως ισχύει, σε συμμόρφωση προς την Οδηγία 2006/15/ΕΚ», ΦΕΚ 202Α/07
- ΠΔ212/2006 «Προστασία των εργαζομένων που εκτίθενται σε αμίαντο κατά την εργασία, σε συμμόρφωση με την οδηγία 83/477/ΕΟΚ του Συμβουλίου, όπως αυτή τροποποιήθηκε με την οδηγία 91/382/ΕΟΚ του Συμβουλίου και την οδηγία 2003/18/ΕΚ του Ευρωπαϊκού Κοινοβουλίου και Συμβουλίου», ΦΕΚ 212Α/06
- ΠΔ149/2006 «Ελάχιστες προδιαγραφές υγείας και ασφάλειας όσον αφορά την έκθεση των εργαζομένων σε κινδύνους προερχόμενους από φυσικούς παράγοντες (θόρυβος) σε έναρμόνιση με την οδηγία 2003/10/ΕΚ», ΦΕΚ 159Α/06
- ΠΔ 176/2005 «Ελάχιστες προδιαγραφές υγείας και ασφάλειας όσον αφορά στην έκθεση εργαζομένων σε κινδύνους προερχόμενους από φυσικούς παράγοντες (κραδασμούς), σε συμμόρφωση με την Οδηγία 2002/44/ΕΚ», ΦΕΚ 227Α/05
- ΠΔ305/1996 «Ελάχιστες προδιαγραφές ασφάλειας και υγείας που πρέπει να εφαρμόζονται στα προσωρινά ή κινητά εργοτάξια σε συμμόρφωση προς την οδηγία 92/57/ΕΟΚ», ΦΕΚ 212Α/96
- ΠΔ105/1995 «Ελάχιστες προδιαγραφές για τη σήμανση ασφάλειας ή/και υγείας στην εργασία σε συμμόρφωση με την οδηγία 92/58/ΕΟΚ», ΦΕΚ 67Α/95
- ΠΔ397/1994 «Ελάχιστες προδιαγραφές ασφάλειας και υγείας κατά τη χειρωνακτική διακίνηση φορτίων που συνεπάγεται κίνδυνο ιδίως για τη ράχη και την οσφυϊκή χώρα των εργαζομένων σε συμμόρφωση προς την οδηγία του Συμβουλίου 90/269/ΕΟΚ», ΦΕΚ 221Α/94
- ΠΔ396/1994 «Ελάχιστες προδιαγραφές ασφάλειας και υγείας για τη χρήση από τους εργαζόμενους εξοπλισμών ατομικής προστασίας κατά την εργασία σε συμμόρφωση προς την οδηγία του Συμβουλίου 89/656/ΕΟΚ», ΦΕΚ 220Α/94
- ΠΔ395/1994 «Ελάχιστες προδιαγραφές ασφάλειας και υγείας για τη χρησιμοποίηση εξοπλισμού εργασίας από τους εργαζόμενους κατά την εργασία τους σε συμμόρφωση με την οδηγία του Συμβουλίου 89/655/ΕΟΚ», ΦΕΚ 220Α/94, όπως τροποποιήθηκε με τα ΠΔ89/1999 (ΦΕΚ 94Α/99) και ΠΔ304/2000 (ΦΕΚ 241Α/00) και ΠΔ155/2004 (ΦΕΚ 121Α/04).
- ΠΔ77/1993 «προστασία των εργαζομένων από φυσικούς, χημικούς και βιολογικούς παράγοντες. Τροποποίηση και συμπλήρωση προς την οδηγία του συμβουλίου 88/642/ΕΟΚ», ΦΕΚ 34Α/93
- ΠΔ31/1990 «Επίβλεψη της λειτουργίας, χειρισμός και συντήρηση μηχανημάτων εκτέλεσης τεχνικών έργων» ΦΕΚ 11Α/90, όπως τροποποιήθηκε με το ΠΔ49/1991 (ΦΕΚ 180Α/91)
- ΠΔ225/1989 «Υγιεινή και ασφάλεια στα υπόγεια τεχνικά έργα» ΦΕΚ 106Α/89

- ΠΔ307/1986 «Προστασία της υγείας των εργαζομένων που εκτίθενται σε ορισμένους χημικούς παράγοντες κατά τη διάρκεια της εργασίας τους», ΦΕΚ 135Α, όπως τροποποιήθηκε με το ΠΔ12/2012, ΦΕΚ 19Α
- ΠΔ1073/1981 «Περί μέτρων ασφαλείας κατά την εκτέλεσιν εργασιών εις εργοτάξια οικοδομών και πάσης φύσεως έργων αρμοδιότητας Πολιτικού Μηχανικού», ΦΕΚ 260Α/81
- ΠΔ778/1980 «Περί των μέτρων ασφαλείας κατά την εκτέλεσιν οικοδομικών εργασιών», ΦΕΚ 193Α/80
- ΠΔ95/1978 «Περί μέτρων υγιεινής και ασφάλειας των απασχολουμένων εις εργασίας συγκολλήσεων» ΦΕΚ 20Α/78
- ΥΑ6690/2012 «Προϊόντα Δομικών Κατασκευών: χαρακτηριστικά, τεχνικές προδιαγραφές, διαδικασίες αξιολόγησης συμμόρφωσης και σήμανση συμμόρφωσης «CE», ΦΕΚ 1914Β/12
- ΥΑ2223/2011 «Κανονισμός Μεταλλευτικών και Λατομικών Εργασιών (ΚΜΛΕ)», ΦΕΚ 1227Β/11
- ΥΑ6952/2011 «Υποχρεώσεις και μέτρα για την ασφαλή διέλευση των πεζών κατά την εκτέλεση εργασιών σε κοινόχρηστους χώρους πόλεων και οικισμών που προορίζονται για την κυκλοφορία πεζών», ΦΕΚ 420Β/11
- ΥΑ210172009 «Όροι και προϋποθέσεις λειτουργίας των επιχειρήσεων που ασχολούνται με τις εργασίες κατεδάφισης και αφαίρεσης αμιάντου ή/και υλικών που περιέχουν αμίαντο από κτίρια, κατασκευές, συσκευές, εγκαταστάσεις και πλοία, καθώς επίσης και με τις εργασίες συντήρησης, επικάλυψης και εγκλεισμού αμιάντου ή/και υλικών που περιέχουν αμίαντο», ΦΕΚ 1287Β/09
- ΥΑ 502/2003 «Έγκριση Τεχνικής Προδιαγραφής Σήμανσης Εκτελούμενων Οδικών Έργων εντός και εκτός κατοικημένων περιοχών ως ελάχιστα όρια», ΦΕΚ 946/03
- ΑΠ. ΔΙΠΑΔ/οικ 889/2002 «Πρόληψη και αντιμετώπιση του εργασιακού κινδύνου κατά την κατασκευή Δημοσίων Έργων», ΦΕΚ 16Β/03
- ΑΠ. ΔΙΠΑΔ/οικ 177/2001 «Πρόληψη εργασιακού κινδύνου κατά τη μελέτη του έργου», ΦΕΚ 266Β/01
- ΑΠ.ΔΕΕΠΠ/οικ 85/2001 «Καθιέρωση του Σχεδίου Ασφάλειας και Υγείας (ΣΑΥ) και του Φακέλου Ασφάλειας και Υγείας (ΦΑΥ) ως απαραίτητων στοιχείων για την έγκριση μελέτης στο στάδιο της οριστικής μελέτης ή/και της μελέτης εφαρμογής σε κάθε Δημόσιο Έργο», ΦΕΚ 686Β/01
- ΑΠ. οικ 433/2000 «Καθιέρωση του Φακέλου Ασφάλειας και Υγείας (ΦΑΥ) ως απαραίτητου στοιχείου για τη προσωρινή και οριστική παραλαβή κάθε Δημόσιου Έργου», ΦΕΚ 1176Β/00
- ΚΥΑ16440/1993 «Κανονισμός παραγωγής και διάθεσης στην αγορά συναρμολογούμενων μεταλλικών στοιχείων για την ασφαλή κατασκευή και χρήση μεταλλικών σκαλωσιών», ΦΕΚ 756Β/93
- ΥΑ130646/1984 «Ημερολόγιο Μέτρων Ασφάλειας», ΦΕΚ 154Β/84
- ΕΚΓ27/ΔΙΠΑΔ/οικ/369 «Ένταξη στα συμβατικά τεύχη (ΕΣΥ) των δημοπρατούμενων έργων, άρθρου σχετικού με τα απαιτούμενα μέτρα ασφαλείας και υγείας στα εργοτάξια» 15/10/2012
- ΕΓΚ10201/ΣΕΠΕ «Θεώρηση Σχεδίου και Φακέλου Ασφάλειας και Υγείας», 27/03/2012
- ΕΓΚ6/ΔΙΠΑΔ/οικ/215 «Διευκρινήσεις σχετικά με την εκπόνηση ΣΑΥ και ΦΑΥ των Δημοσίων Έργων» 31/03/2008

ΠΑΡΑΡΤΗΜΑ 4: ΣΗΜΑΝΣΗ

Γεωμετρικό σχήμα	Σημασία
	Σήματα απαγόρευσης
	Σήματα υποχρέωσης
	Σήματα προειδοποίησης
 	Σήματα διάσωσης ή βοήθειας
 	Σήματα που αφορούν το πυροσβεστικό υλικό ή εξοπλισμό

Σήματα απαγόρευσης

			
Απαγορεύεται το κάπνισμα	Απαγορεύεται η χρήση γυμνής φλόγας και το κάπνισμα	Απαγορεύεται η διέλευση πεζών	Απαγορεύεται η κατάσβεση με νερό
			
Μη πόσιμο νερό	Απαγορεύεται η είσοδος στους μη έχοντες ειδική άδεια	Απαγορεύεται η διέλευση στα οχήματα διακίνησης φορτίων	Μην αγγίζετε

Σήματα υποχρέωσης

					
Υποχρεωτική προστασία των ματιών	Υποχρεωτική προστασία του κεφαλιού	Υποχρεωτική προστασία των αυτιών	Υποχρεωτική προστασία των αναπνευστικών οδών	Υποχρεωτική προστασία των ποδιών	
					
Υποχρεωτική προστασία των χεριών	Υποχρεωτική προστασία του σώματος	Υποχρεωτική προστασία του προσώπου	Υποχρεωτική ατομική προστασία έναντι πτώσεων	Υποχρεωτική διάβαση για πεζούς	Γενική υποχρέωση

Σήματα προειδοποίησης

				
Εύφλεκτες ύλες ή/ και υψηλή θερμοκρασία	Εκρηκτικές ύλες	Τοξικές ύλες	Διαβρωτικές ύλες	Ραδιενεργά υλικά
				
Ακρωρούμενα φορτία	Οχήματα διακίνησης φορτίων	Κίνδυνος ηλεκτροπληξίας	Γενικός κίνδυνος	Κίνδυνος παραπατήματος

Σήματα διάσωσης ή βοήθειας

				
Πρώτες βοήθειες	Φορείο	Θάλαμος καταιονισμού ασφαλείας	Πλύση ματιών	Τηλέφωνο για διάσωση και πρώτες βοήθειες

Όταν πρέπει να δείξουμε την κατεύθυνση που πρέπει να ακολουθήσουμε για να φτάσουμε στα μέσα βοήθειας ή διάσωσης τότε τα αντίστοιχα σήματα συνδυάζονται ανάλογα με τα παρακάτω σήματα κατεύθυνσης

			
---	---	--	---

Σήματα που αφορούν το πυροσβεστικό υλικό ή εξοπλισμό

			
Πυροσβεστική μάνικα	Σκάλα	Πυροσβεστήρας	Τηλέφωνο για την καταπολέμηση πυρκαγιών

Όταν πρέπει να δείξουμε την κατεύθυνση που πρέπει να ακολουθήσουμε για να φτάσουμε στον πυροσβεστικό εξοπλισμό τότε τα αντίστοιχα σήματα συνδυάζονται ανάλογα με τα παρακάτω σήματα κατεύθυνσης

			
---	---	--	---



Σχέδιο 3.1.1 : Στένωση λωρίδας.

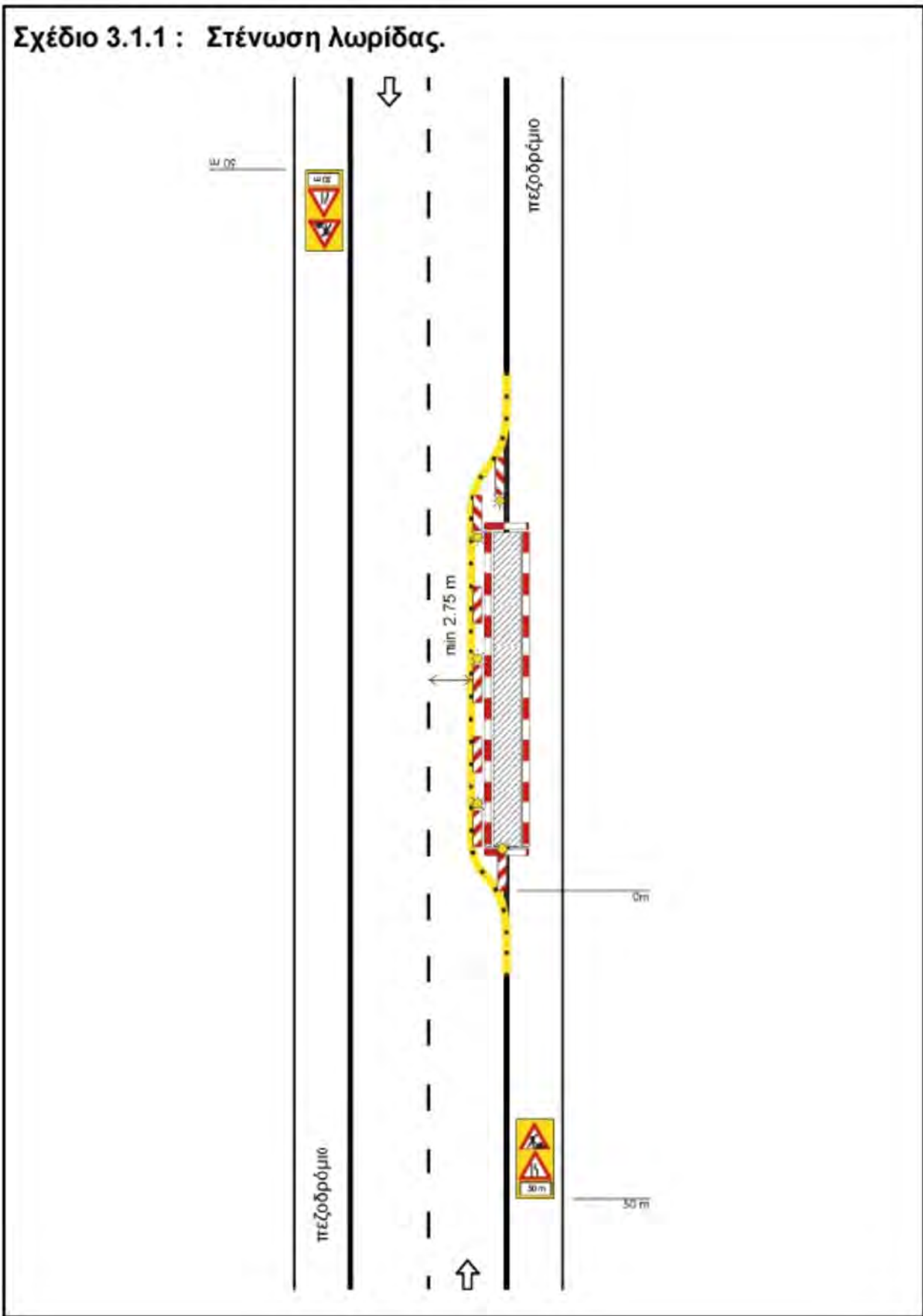

Σχέδιο 3.1.2 : Εναλλάξ κυκλοφορία των δύο κατευθύνσεων.

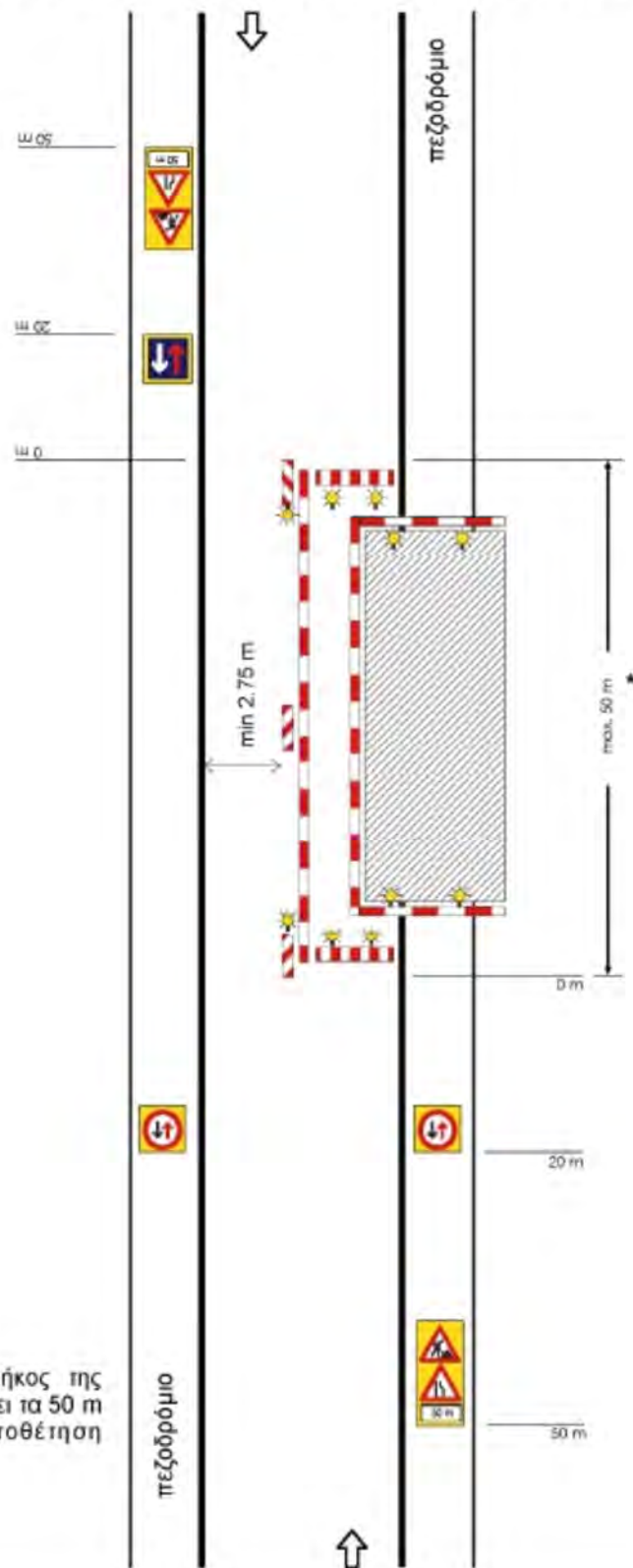

ΣΗΜΕΙΩΣΗ:

* Σε περίπτωση που το μήκος της εργασιολογικής ζώνης υπερβαίνει τα 50 m είναι υποχρεωτική η τοποθέτηση φωτεινής σηματοδότησης.

Σχέδιο 3.1.3 : Εργοτάξιο σε περιοχή συμβολής οδών.

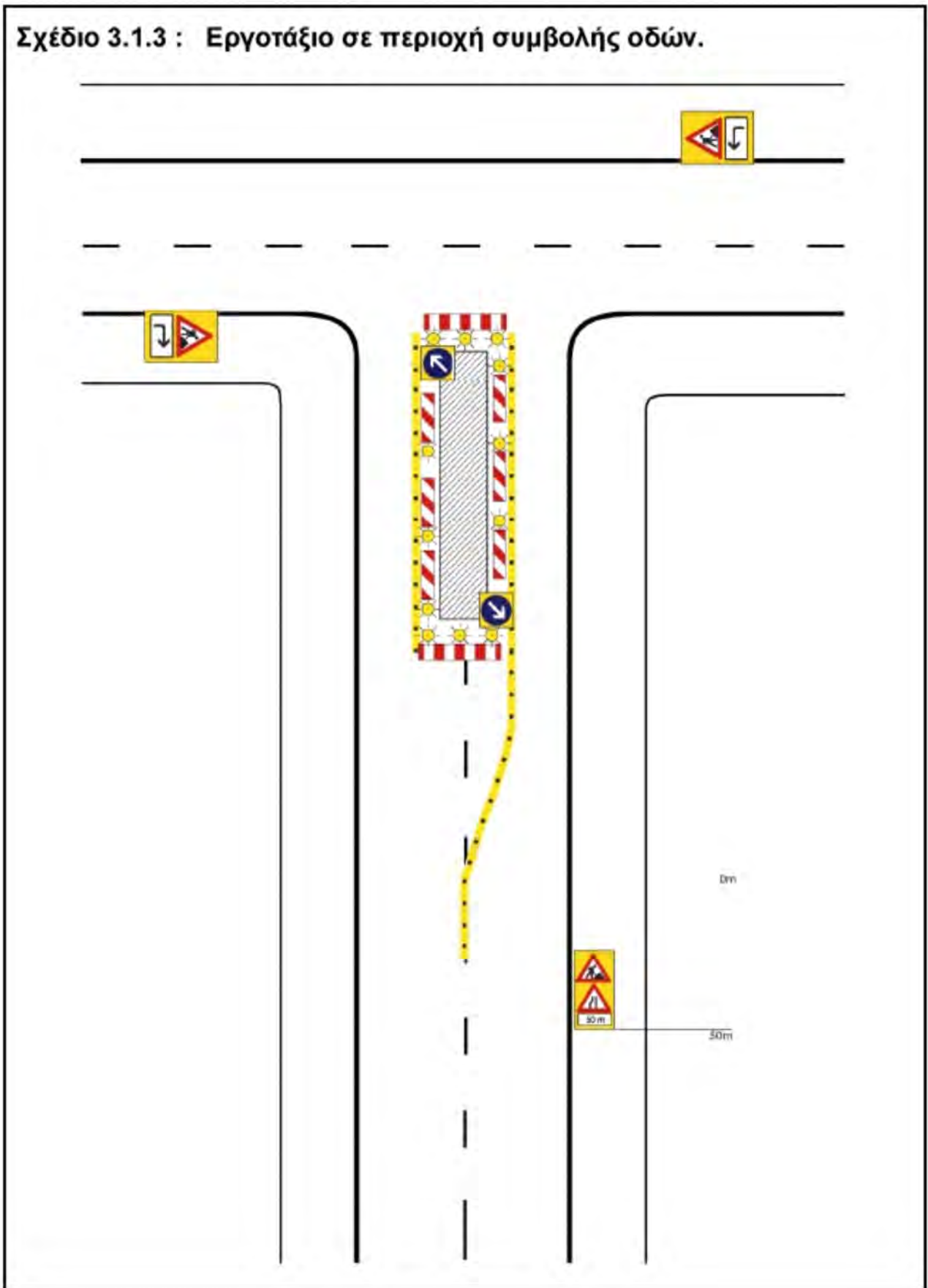

Σχέδιο 3.1.4 : Εργοτάξιο σε περιοχή συμβολής οδών με αποκλεισμό πρόσβασης.

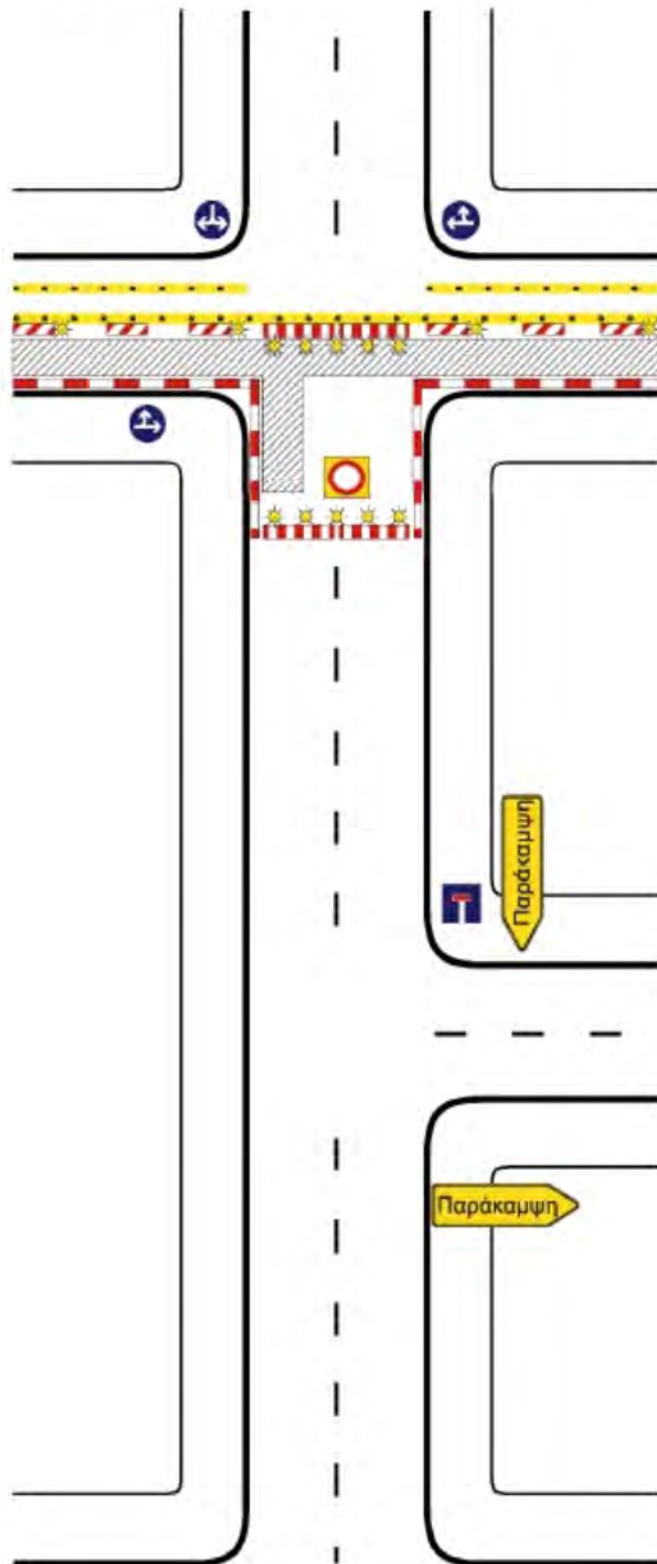

Σχέδιο 3.1.5 : Εργοτάξιο επί του πεζοδρομίου.

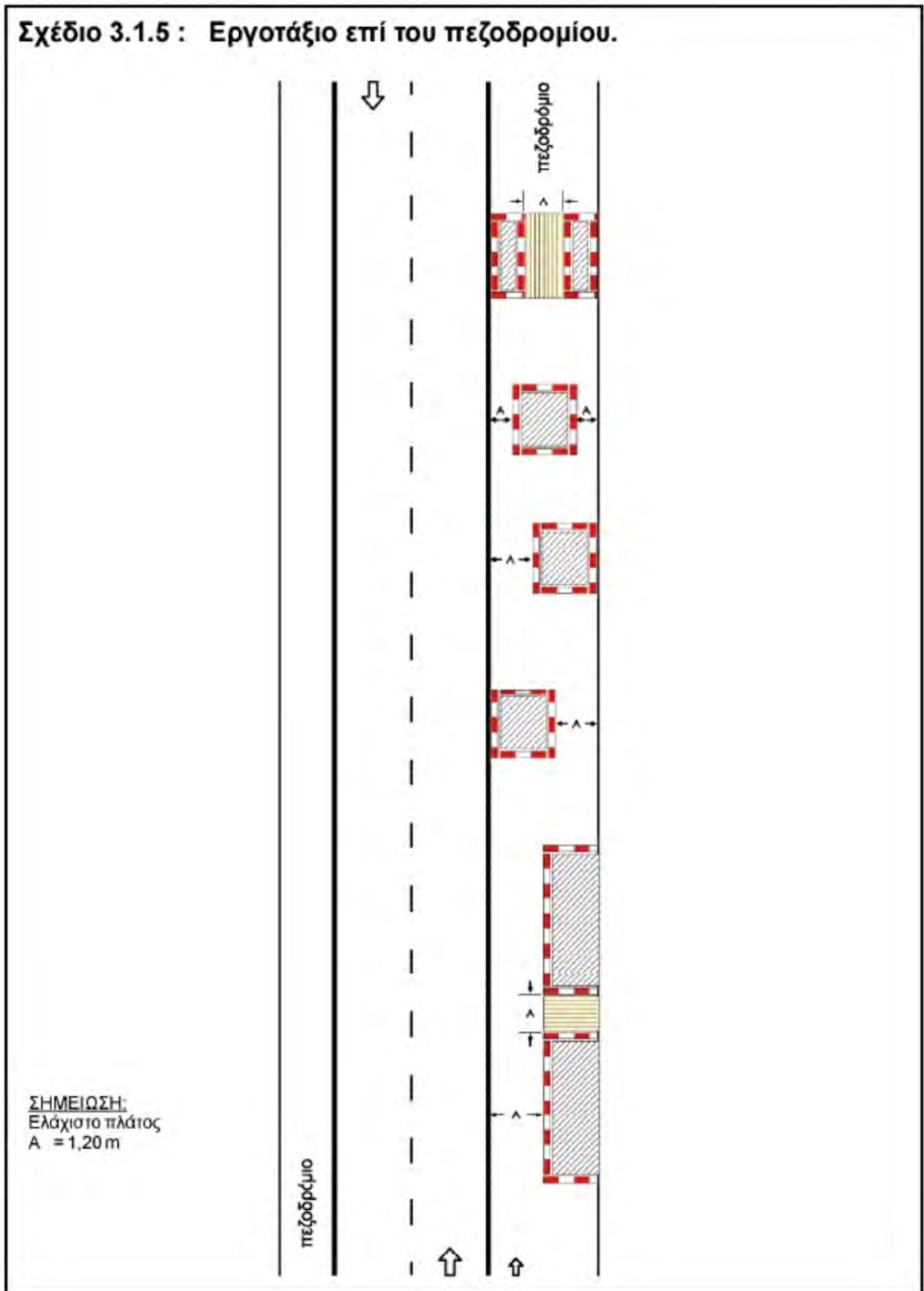

ΣΗΜΕΙΩΣΗ:
Ελάχιστο πλάτος
Α = 1,20 m

οιηδόρμιο

πεζοδρόμιο

Σχέδιο 3.1.6 : Εργοτάξιο επί του πεζοδρομίου με στένωση λωρίδας.

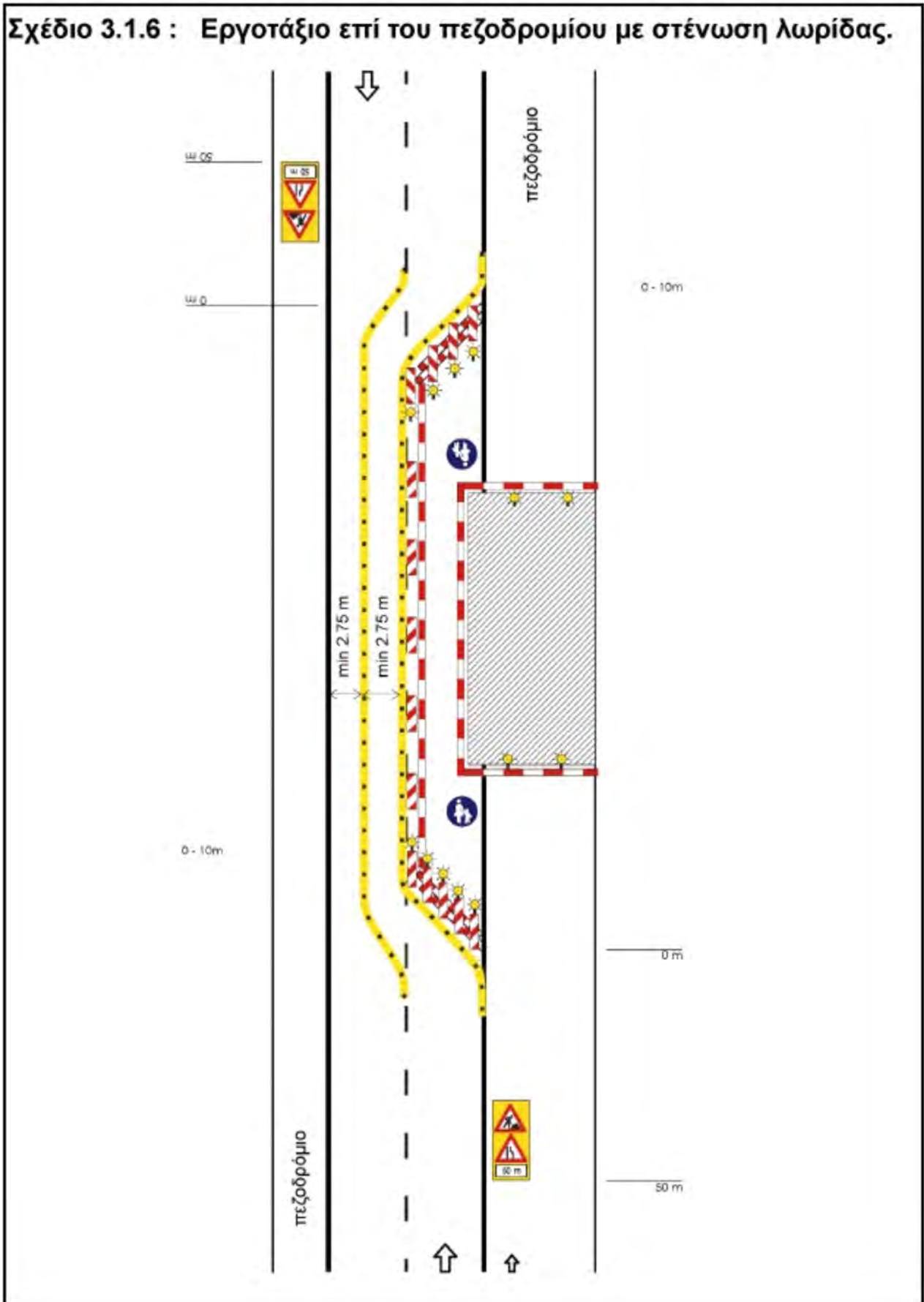

Σχέδιο 3.2.1 : Αποκλεισμός λωρίδας σε κύρια αστική οδό.

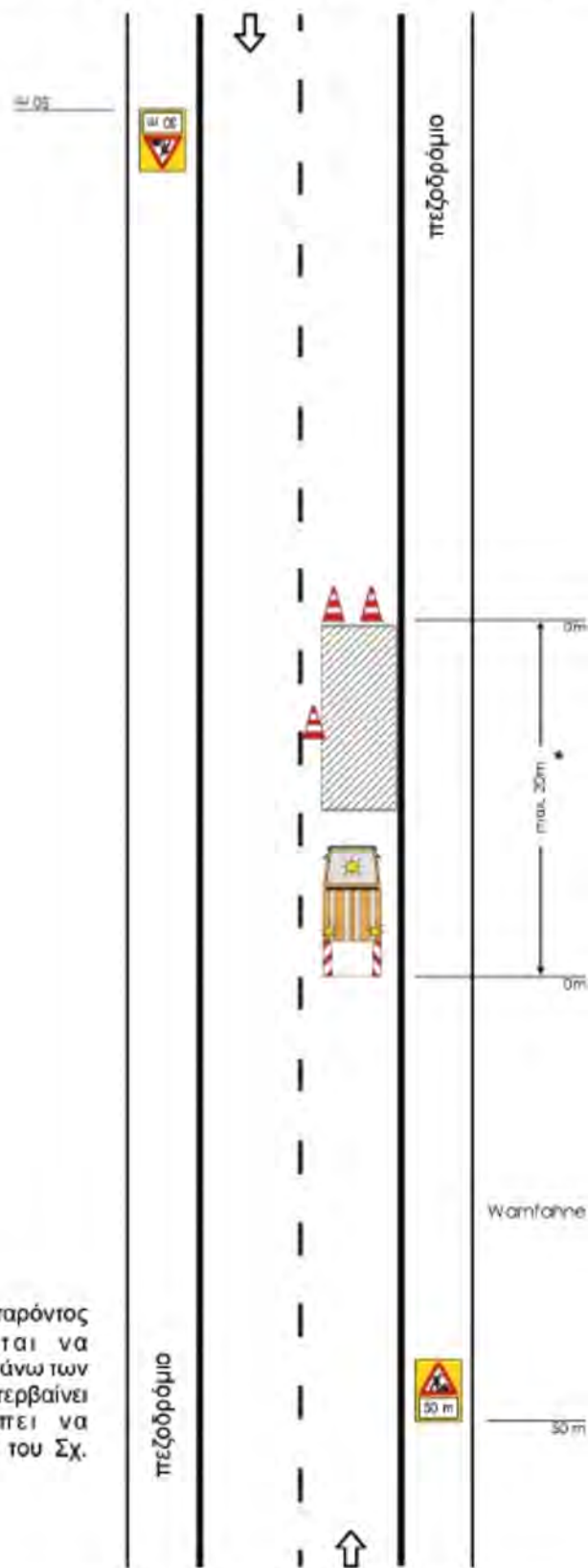

ΣΗΜΕΙΩΣΗ:

* Η εργοταξιακή μορφή του παρόντος σχήματος δεν επιτρέπεται να χρησιμοποιείται σε ζώνη μήκους άνω των 20 m. Αν η εργοταξιακή ζώνη υπερβαίνει αυτό το μήκος θα πρέπει να χρησιμοποιείται η διαρρύθμιση του Σχ. 3.1.1.

Σχέδιο 3.2.2 : Αποκλεισμός λωρίδας σε τοπική αστική οδό.

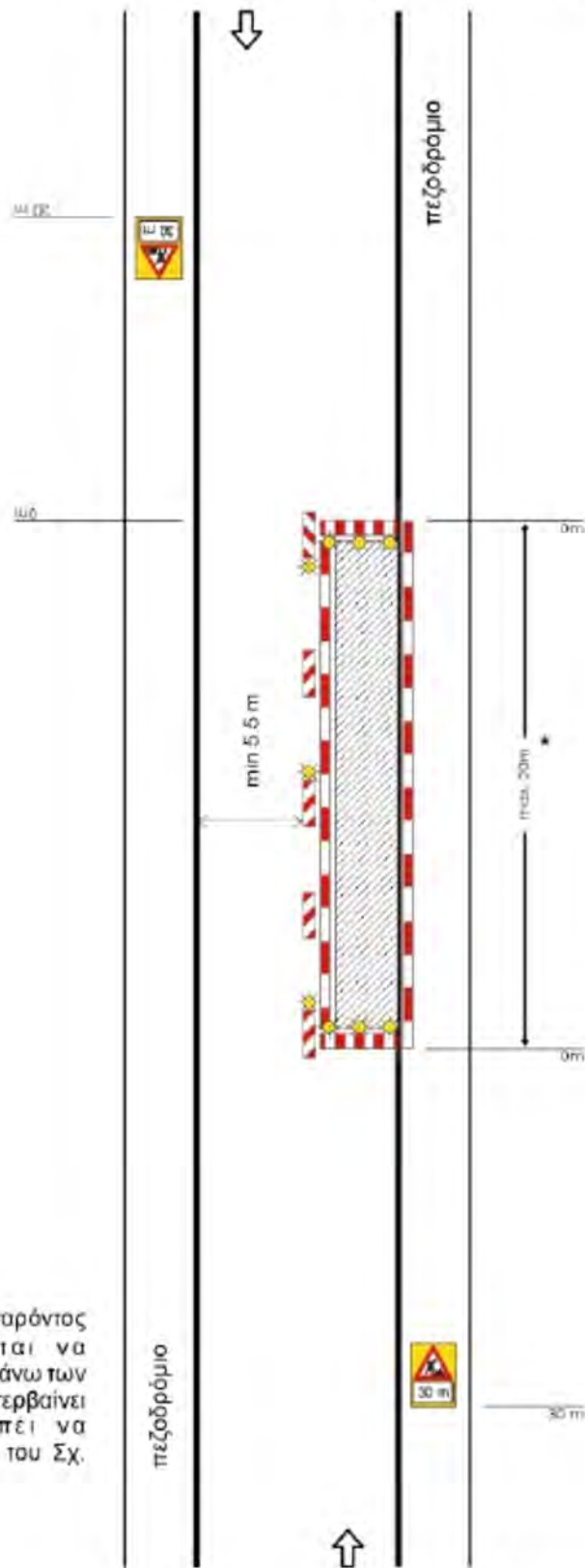

ΣΗΜΕΙΩΣΗ:

* Η εργοταξιακή μορφή του παρόντος σχήματος δεν επιτρέπεται να χρησιμοποιείται σε ζώνη μήκους άνω των 20 m. Αν η εργοταξιακή ζώνη υπερβαίνει αυτό το μήκος θα πρέπει να χρησιμοποιείται η διαρρύθμιση του Σχ. 3.1.2.

ΕΛΛΗΝΙΚΗ ΔΗΜΟΚΡΑΤΙΑ
ΝΟΜΟΣ ΘΕΣΣΑΛΟΝΙΚΗΣ
ΔΗΜΟΣ ΘΕΣΣΑΛΟΝΙΚΗΣ
ΔΙΕΥΘΥΝΣΗ ΒΙΩΣΙΜΗΣ
ΚΙΝΗΤΙΚΟΤΗΤΑΣ & ΔΙΚΤΥΩΝ
ΤΜΗΜΑ ΟΔΟΠΟΙΙΑΣ & ΟΔΙΚΗΣ ΣΗΜΑΝΣΗΣ
ΑΡ. ΜΕΛΕΤΗΣ: 25/15-03-2017

ΕΡΓΟ : "ΑΝΑΚΑΤΑΣΚΕΥΗ ΚΟΜΒΟΥ ΕΓΝΑΤΙΑΣ -
3ΗΣ ΣΕΠΤΕΜΒΡΙΟΥ" - Τ.Π.

ΠΡΟΫΠΟΛΟΓΙΣΜΟΣ : 126.000,00 €
Τ.Π. 2017

ΕΛΛΗΝΙΚΗ ΔΗΜΟΚΡΑΤΙΑ
 ΝΟΜΟΣ ΘΕΣΣΑΛΟΝΙΚΗΣ
 ΔΗΜΟΣ ΘΕΣΣΑΛΟΝΙΚΗΣ
 ΔΙΕΥΘΥΝΣΗ ΒΙΩΣΙΜΗΣ
 ΚΙΝΗΤΙΚΟΤΗΤΑΣ & ΔΙΚΤΥΩΝ
 ΤΜΗΜΑ ΟΔΟΠΟΙΙΑΣ & ΟΔΙΚΗΣ ΣΗΜΑΝΣΗΣ
 ΑΡ. ΜΕΛΕΤΗΣ: 25/15-03-2017

ΕΡΓΟ : "ΑΝΑΚΑΤΑΣΚΕΥΗ ΚΟΜΒΟΥ ΕΓΝΑΤΙΑΣ -
 3ΗΣ ΣΕΠΤΕΜΒΡΙΟΥ" - Τ.Π.

ΠΡΟΫΠΟΛΟΓΙΣΜΟΣ : 126.000,00 €
 Τ.Π. 2017

Της εργοληπτικής επιχείρησης ή κοινοπραξίας, εργοληπτικών επιχειρήσεων

.....

.....

.....

με έδρα τ.....οδός.....αριθμ.....
 Τ.Κ..... Τηλ.....Fax.....

Προς:

.....

.....

Αφού έλαβα γνώση της Διακήρυξης της Δημοπρασίας του έργου που ανα γράφεται στην επικεφαλίδα και των λοιπών στοιχείων Δημοπράτησης, καθώς και των συνθηκών εκτέλεσης του έργου αυτού, υποβάλλω την παρούσα προσφορά και δηλώνω ότι αποδέχομαι πλήρως και χωρίς επιφύλαξη όλα αυτά και αναλαμβάνω την εκτέλεση του έργου με τα ακόλουθα ποσοστά έκπτωσης επί των τιμών του Τιμολογίου Μελέτης και του Προϋπολογισμού Μελέτης και για κάθε ομάδα αυτού.

μ		μ μ (%) μ	
			μ
1			
2			
3			
4			

.....

(μ μ)

(μ μ μ μ)				
μ		μ (μ)	μ (%)	μ ()
1		4.223,50		
2		23.905,65		
3		28.119,20		
4		18.198,14		
	μ =	74.446,49	=	
	. & . . 18,00% x =	13.400,37	18,00% x =	
	μ =	87.846,86	=	
$\mu = \frac{-}{-} = \frac{87.846,86}{-} = \dots\dots\dots$				
	μ	87.846,86		

μ		87.846,86		
	$15,00\% \times =$	13.177,03	$15,00\% \times =$	
	$1 =$	101.023,89	$1 =$	
	$=$	589,01	$(1- \mu) \times () =$	
$\mu ()$	$2 =$	101.612,90	$2 =$	

.....

(μ μ)

Θεσσαλονίκη 30/03/2017

Ο ΜΕΛΕΤΗΤΗΣ

**Η ΑΝ. ΠΡΟΪΣΤΑΜΕΝΗ
ΤΟΥ ΤΜΗΜΑΤΟΣ**

**Η ΠΡΟΪΣΤΑΜΕΝΗ
ΤΗΣ ΔΙΕΥΘΥΝΣΗΣ**

ΒΑΣ. ΜΠΑΓΑΣ

ΠΑΣΧ. ΚΑΛΟΜΟΙΡΗ

Μ. ΖΟΥΡΝΑ

ΠΑΡΑΡΤΗΜΑ Α

ΤΥΠΟΠΟΙΗΜΕΝΟ ΕΝΤΥΠΟ ΥΠΕΥΘΥΝΗΣ ΔΗΛΩΣΗΣ(ΤΕΥΔ)

[άρθρου 79 παρ. 4 ν. 4412/2016 (Α 147)]

για διαδικασίες σύναψης δημόσιας σύμβασης κάτω των ορίων των

οδηγιών

Μέρος Ι: Πληροφορίες σχετικά με την αναθέτουσα αρχή/αναθέτονα φορέα¹ και τη διαδικασία ανάθεσης

Παροχή πληροφοριών δημοσίευσης σε εθνικό επίπεδο, με τις οποίες είναι δυνατή η αδιαμφισβήτητη ταυτοποίηση της διαδικασίας συναφής δημόσιας σύμβασης:

A: Ονομασία, διεύθυνση και στοιχεία επικοινωνίας της αναθέτουσας αρχής (αα)/ αναθέτονα φορέα (αφ)

- Ονομασία: [ΔΗΜΟΣ ΘΕΣΣΑΛΟΝΙΚΗΣ]
- Κωδικός Αναθέτουσας Αρχής / Αναθέτονα Φορέα ΚΗΜΔΗΣ : [6114]
- Ταχυδρομική διεύθυνση / Πόλη / Ταχ. Κωδικός: [ΒΑΣ. ΓΕΩΡΓΙΟΥ Α' 1, ΘΕΣ/ΝΙΚΗ, 546 40]
- Αρμόδιος για πληροφορίες: κ. Μπάγας Βασίλειος
- Τηλέφωνο: 231 331 8341
- Ηλ. ταχυδρομείο: v.mpagas@thessaloniki.gr
- Διεύθυνση στο Διαδίκτυο (διεύθυνση δικτυακού τόπου) (εάν υπάρχει): [www.thessaloniki.gr]

B: Πληροφορίες σχετικά με τη διαδικασία σύναψης σύμβασης

- Τίτλος ή σύντομη περιγραφή της δημόσιας σύμβασης (συμπεριλαμβανομένου του σχετικού CPV):
"ΑΝΑΚΑΤΑΣΚΕΥΗ ΚΟΜΒΟΥ ΕΓΝΑΤΙΑΣ - 3ΗΣ ΣΕΠΤΕΜΒΡΙΟΥ" - Τ.Π. [CPV: 45233120-6]

- Κωδικός στο ΚΗΜΔΗΣ: [.....]
- Η σύμβαση αναφέρεται σε έργα, προμήθειες, ή υπηρεσίες : [ΕΡΓΟ]
- Εφόσον υφίστανται, ένδειξη ύπαρξης σχετικών τμημάτων : [...]
- Αριθμός αναφοράς που αποδίδεται στον φάκελο από την αναθέτουσα αρχή (εάν υπάρχει):

ΟΛΕΣ ΟΙ ΥΠΟΛΟΙΠΕΣ ΠΛΗΡΟΦΟΡΙΕΣ ΣΕ ΚΑΘΕ ΕΝΟΤΗΤΑ ΤΟΥ ΤΕΥΔ ΘΑ ΠΡΕΠΕΙ ΝΑ ΣΥΜΠΛΗΡΩΘΟΥΝ ΑΠΟ ΤΟΝ ΟΙΚΟΝΟΜΙΚΟ ΦΟΡΕΑ

1 Σε περίπτωση που η αναθέτουσα αρχή/αναθέτων φορέας είναι περισσότερες (οι) της (του) μίας (ενός) θα αναφέρεται το σύνολο αυτών

Μέρος II: Πληροφορίες σχετικά με τον οικονομικό φορέα
A: Πληροφορίες σχετικά με τον οικονομικό φορέα

Στοιχεία αναγνώρισης:	Απάντηση:
Πλήρης Επωνυμία:	[...]
Αριθμός φορολογικού μητρώου (ΑΦΜ):	
Εάν δεν υπάρχει ΑΦΜ στη χώρα εγκατάστασης του οικονομικού φορέα, αναφέρετε άλλον εθνικό αριθμό ταυτοποίησης, εφόσον απαιτείται και υπάρχει	[...]
Ταχυδρομική διεύθυνση:	[...]
Αρμόδιος ή αρμόδιοι ² :	[...]
Τηλέφωνο:	[...]
Ηλ. ταχυδρομείο:	[...]
Διεύθυνση στο Διαδίκτυο (διεύθυνση δικτυακού τόπου) (εάν υπάρχει):	[...]
Γενικές πληροφορίες:	Απάντηση:
Ο οικονομικός φορέας είναι πολύ μικρή, μικρή ή μεσαία επιχείρηση ³ :	

2 Επαναλάβετε τα στοιχεία των αρμοδίων, όνομα και επώνυμο, όσες φορές χρειάζεται.

3 Βλέπε σύσταση της Επιτροπής, της 6ης Μάιου 2003, σχετικά με τον ορισμό των πολύ μικρών, των μικρών και των μεσαίων επιχειρήσεων (EE L 124της 20.5.2003, σ. 36). Οι πληροφορίες αυτές απαιτούνται μόνο για στατιστικούς σκοπούς.

Πολύ μικρή επιχείρηση: επιχείρηση η οποία απασχολεί λιγότερους από 10 εργαζομένους και της οποίας ο ετήσιος κύκλος εργασιών και/ή το σύνολο του ετήσιου ισολογισμού δεν υπερβαίνει τα 2 εκατομμύρια ευρώ.

Μικρή επιχείρηση: επιχείρηση η οποία απασχολεί λιγότερους από 50 εργαζομένους και της οποίας ο ετήσιος κύκλος εργασιών και/ή το σύνολο του ετήσιου ισολογισμού δεν υπερβαίνει τα 10 εκατομμύρια ευρώ.

Μεσαίες επιχειρήσεις: επιχειρήσεις που δεν είναι ούτε πολύ μικρές ούτε μικρές και οι οποίες απασχολούν λιγότερους από 250 εργαζομένους και των οποίων ο ετήσιος κύκλος εργασιών δεν υπερβαίνει τα 50 εκατομμύρια ευρώ και/ή το σύνολο του ετήσιου ισολογισμού δεν υπερβαίνει τα 43 εκατομμύρια ευρώ.

<p>Κατά περίπτωση, ο οικονομικός φορέας είναι εγγεγραμμένος σε επίσημο κατάλογο/Μητρώο εγκεκριμένων οικονομικών φορέων ή διαθέτει ισοδύναμο πιστοποιητικό (π.χ. βάσει εθνικού συστήματος (προ)επιλογής);</p>	<p><input type="checkbox"/> Ναι <input type="checkbox"/> Όχι <input type="checkbox"/> Άνευ αντικείμενου</p>
<p>Εάν ναι:</p> <p>Απαντήστε στα υπόλοιπα τμήματα της παρούσας ενότητας, στην ενότητα Β και, όπου απαιτείται, στην ενότητα Γ του παρόντος μέρους, συμπληρώστε το μέρος V κατά περίπτωση, και σε κάθε περίπτωση συμπληρώστε και υπογράψτε το μέρος VI.</p> <p>α) Αναφέρετε την ονομασία του καταλόγου ή του πιστοποιητικού και τον σχετικό αριθμό εγγραφής ή πιστοποίησης, κατά περίπτωση:</p> <p>β) Εάν το πιστοποιητικό εγγραφής ή η πιστοποίηση διατίθεται ηλεκτρονικά, αναφέρετε:</p> <p>γ) Αναφέρετε τα δικαιολογητικά στα οποία βασίζεται η εγγραφή ή η πιστοποίηση και, κατά περίπτωση, την κατάταξη στον επίσημο κατάλογο⁴:</p> <p>δ) Η εγγραφή ή η πιστοποίηση καλύπτει όλα τα απαιτούμενα κριτήρια επιλογής;</p> <p>Εάν όχι:</p> <p><u>Επιπροσθέτως, συμπληρώστε τις πληροφορίες που λείπουν στο Μέρος IV, ενότητες Α, Β, Γ, ή Δ κατά περίπτωση ΜΟΝΟ εφόσον αυτό απαιτείται στη σχετική διακήρυξη ή στα έγγραφα της σύμβασης:</u></p>	<p>α)</p> <p>β) (διαδικτυακή διεύθυνση, αρχή ή φορέας έκδοσης, επακριβή στοιχεία αναφοράς των εγγράφων):[...][...][...]</p> <p>γ)</p> <p>δ) <input type="checkbox"/> Ναι <input type="checkbox"/> Όχι</p>

⁴ Τα δικαιολογητικά και η κατάταξη, εάν υπάρχουν, αναφέρονται στην πιστοποίηση.

<p>ε) Ο οικονομικός φορέας θα είναι σε θέση να προσκομίσει βεβαίωση πληρωμής εισφορών κοινωνικής ασφάλισης και φόρων ή να παράσχει πληροφορίες που θα δίνουν τη δυνατότητα στην αναθέτουσα αρχή ή στον αναθέτοντα φορέα να τη λάβει απευθείας μέσω πρόσβασης σε εθνική βάση δεδομένων σε οποιοδήποτε κράτος μέλος αυτή διατίθεται δωρεάν;</p> <p>Εάν η σχετική τεκμηρίωση διατίθεται ηλεκτρονικά, αναφέρετε:</p>	<p>ε) <input type="checkbox"/> Ναι <input type="checkbox"/> Όχι</p> <p>(διαδικτυακή διεύθυνση, αρχή ή φορέας έκδοσης, επακριβή στοιχεία αναφοράς των εγγράφων):</p> <p>[...][...][...][...]</p>
<p>Τρόπος συμμετοχής:</p>	<p>Απάντηση:</p>
<p>Ο οικονομικός φορέας συμμετέχει στη διαδικασία σύναψης δημόσιας σύμβασης από κοινού με άλλους⁵;</p>	<p><input type="checkbox"/> Ναι <input type="checkbox"/> Όχι</p>
<p>Εάν ναι, μεριμνήστε για την υποβολή χωριστού εντύπου ΤΕΥΔ από τους άλλους εμπλεκόμενους οικονομικούς φορείς.</p>	
<p>Εάν ναι:</p> <p>α) Αναφέρετε τον ρόλο του οικονομικού φορέα στην ένωση ή κοινοπραξία (επικεφαλής, υπεύθυνος για συγκεκριμένα καθήκοντα...):</p> <p>β) Προσδιορίστε τους άλλους οικονομικούς φορείς που συμμετέχουν από κοινού στη διαδικασία σύναψης δημόσιας σύμβασης:</p> <p>γ) Κατά περίπτωση, επωνυμία της συμμετέχουσας ένωσης ή κοινοπραξίας.</p>	<p>α): [...]</p> <p>β): [...]</p> <p>γ): [...]</p>
<p>Τμήματα</p>	<p>Απάντηση:</p>
<p>Κατά περίπτωση, αναφορά του τμήματος ή των τμημάτων για τα οποία ο οικονομικός φορέας επιθυμεί να υποβάλει προσφορά.</p>	<p>[...]</p>

⁵ Ειδικότερα ως μέλος ένωσης ή κοινοπραξίας ή άλλου παρόμοιου καθεστώτος.

Β: Πληροφορίες σχετικά με τους νόμιμους εκπροσώπους του οικονομικού φορέα

Κατά περίπτωση, αναφέρετε το όνομα και τη διεύθυνση του προσώπου ή των προσώπων που είναι αρμόδια/εξουσιοδοτημένα να εκπροσωπούν τον οικονομικό φορέα για τους σκοπούς της παρούσας διαδικασίας ανάθεσης δημόσιας σύμβασης:

<i>Εκπροσώπηση, εάν υπάρχει:</i>	<i>Απάντηση:</i>
Όνοματεπώνυμο· συνοδευόμενο από την ημερομηνία και τον τόπο γέννησης εφόσον απαιτείται:	[...] [...]
Θέση/Ενεργών υπό την ιδιότητα	[...]
Ταχυδρομική διεύθυνση:	[...]
Τηλέφωνο:	[...]
Ηλ. ταχυδρομείο:	[...]
Εάν χρειάζεται, δώστε λεπτομερή στοιχεία σχετικά με την εκπροσώπηση (τις μορφές της, την έκταση, τον σκοπό ...):	[...]

Γ: Πληροφορίες σχετικά με τη στήριξη στις ικανότητες άλλων ΦΟΡΕΩΝ⁶

Στήριξη:	Απάντηση:
Ο οικονομικός φορέας στηρίζεται στις ικανότητες άλλων οικονομικών φορέων προκειμένου να ανταποκριθεί στα κριτήρια επιλογής που καθορίζονται στο μέρος IV και στα (τυχόν) κριτήρια και κανόνες που καθορίζονται στο μέρος V κατωτέρω;	[<input type="checkbox"/>]Ναι [<input type="checkbox"/>]Όχι

Εάν ναι, επισυνάψτε χωριστό έντυπο ΤΕΥΔ με τις πληροφορίες που απαιτούνται σύμφωνα με τις ενότητες Α και Β του παρόντος μέρους και σύμφωνα με το μέρος III, για κάθε ένα από τους σχετικούς φορείς, δεόντως συμπληρωμένο και υπογεγραμμένο από τους νομίμους εκπροσώπους αυτών.

Επισημαίνεται ότι θα πρέπει να περιλαμβάνονται επίσης το τεχνικό προσωπικό ή οι τεχνικές υπηρεσίες, είτε ανήκουν απευθείας στην επιχείρηση του οικονομικού φορέα είτε όχι, ιδίως οι υπεύθυνοι για τον έλεγχο της ποιότητας και, όταν πρόκειται για δημόσιες συμβάσεις έργων, το τεχνικό προσωπικό ή οι τεχνικές υπηρεσίες που θα έχει στη διάθεσή του ο οικονομικός φορέας για την εκτέλεση της σύμβασης.

Εφόσον είναι σχετικές για την ειδική ικανότητα ή ικανότητες στις οποίες στηρίζεται ο οικονομικός φορέας, παρακαλείσθε να συμπεριλάβετε τις πληροφορίες που απαιτούνται σύμφωνα με τα μέρη IV και V για κάθε ένα από τους οικονομικούς φορείς.

6 *Επισημαίνεται ότι σύμφωνα με το δεύτερο εδάφιο του άρθρου 78 "Όσον αφορά τα κριτήρια που σχετίζονται με τους τίτλους σπουδών και τα επαγγελματικά προσόντα που ορίζονται στην περίπτωση στ' του Μέρους II του Παραρτήματος XII του Προσαρτήματος Α' ή με την σχετική επαγγελματική εμπειρία, οι οικονομικοί φορείς, μπορούν ωστόσο να βασίζονται στις ικανότητες άλλων φορέων μόνο εάν οι τελευταίοι θα εκτελέσουν τις εργασίες ή τις υπηρεσίες για τις οποίες απαιτούνται οι συγκεκριμένες ικανότητες."*

Δ. Πληροφορίες σχετικά με υπεργολάβους στην ικανότητα των οποίων δεν στηρίζεται ο οικονομικός φορέας

(Η παρούσα ενότητα συμπληρώνεται μόνον εφόσον οι σχετικές πληροφορίες απαποιούνται ρητώς από την αναθέτουσα αρχή ή τον αναθέτοντα φορέα)

Υπεργολαβική ανάθεση:	Απάντηση:
<p>Ο οικονομικός φορέας προτίθεται να αναθέσει οποιοδήποτε μέρος της σύμβασης σε τρίτους υπό μορφή υπεργολαβίας;</p>	<p><input type="checkbox"/> Ναι <input type="checkbox"/> Όχι</p> <p>Εάν ναι παραθέστε κατάλογο των προτεινόμενων υπεργολάβων και το ποσοστό της σύμβασης που θα αναλάβουν :</p> <p>[...]</p>

Εάν ο προσφέρων / υποψήφιος οικονομικός φορέας προτίθεται να αναθέσει σε τρίτους υπό μορφή υπεργολαβίας τμήμα της σύμβασης που υπερβαίνει το ποσοστό του 30% της συνολικής αξίας της σύμβασης σύμφωνα με το άρθρο 131 παρ. 6 και 7, επιπλέον των πληροφοριών που προβλέπονται στην παρούσα ενότητα, παρακαλείσθε να παράσχετε τις πληροφορίες που απαιτούνται σύμφωνα με τις ενότητες Α και Β του παρόντος μέρους και σύμφωνα με το μέρος III για κάθε υπεργολάβο (ή κατηγορία υπεργολάβων)

Μέρος III: Λόγοι αποκλεισμούΑ: Λόγοι αποκλεισμού που σχετίζονται με ποινικές καταδίκες⁷**Στο άρθρο 73 παρ. 1 ορίζονται οι ακόλουθοι λόγοι αποκλεισμού:**

- 1. συμμετοχή σε εγκληματική οργάνωση⁸.**
- 2. δωροδοκία^{9,10}.**
- 3. απάτη¹¹.**
- 4. τρομοκρατικά εγκλήματα ή εγκλήματα συνδεδεμένα με τρομοκρατικές δραστηριότητες¹².**
- 5. νομιμοποίηση εσόδων από παράνομες δραστηριότητες ή χρηματοδότηση της τρομοκρατίας¹³.**
- 6. παιδική εργασία και άλλες μορφές εμπορίας ανθρώπων¹⁴.**

- 7 Σύμφωνα με τις διατάξεις του άρθρου 73 παρ. 3 α, εφόσον προβλέπεται στα έγγραφα της σύμβασης είναι δυνατή η κατ' εξαίρεση παρέκκλιση από τον υποχρεωτικό αποκλεισμό για επιτακτικούς λόγους δημόσιου συμφέροντος, όπως δημόσιας υγείας ή προστασίας του περιβάλλοντος.
- 8 Όπως ορίζεται στο άρθρο 2 της απόφασης-πλαίσιο 2008/841/ΔΕΥ του Συμβουλίου, της 24ης Οκτωβρίου 2008, για την καταπολέμηση του οργανωμένου εγκλήματος (ΕΕ L 300 της 11.11.2008, σ. 42).
- 9 Σύμφωνα με άρθρο 73 παρ. 1 (β). Στον Κανονισμό ΕΕΕΣ (Κανονισμός ΕΕ 2016/7) αναφέρεται ως "διαφθορά".
- 10 Όπως ορίζεται στο άρθρο 3 της Σύμβασης περί της καταπολέμησης της δωροδοκίας στην οποία ενέχονται υπάλληλοι των Ευρωπαϊκών Κοινοτήτων ή των κρατών μελών της Ευρωπαϊκής Ένωσης (ΕΕ C 195 της 25.6.1997, σ. 1) και στην παράγραφο 1 του άρθρου 2 της απόφασης-πλαίσιο 2003/568/ΔΕΥ του Συμβουλίου, της 22ας Ιουλίου 2003 για την καταπολέμηση της δωροδοκίας στον ιδιωτικό τομέα (ΕΕ L 192 της 31.7.2003, σ. 54). Περιλαμβάνει επίσης τη διαφθορά όπως ορίζεται στο ν. 3560/2007 (ΦΕΚ 103/Α), «Κύρωση και εφαρμογή της Σύμβασης ποινικού δικαίου για τη διαφθορά και του Πρόσθετου σ' αυτήν Πρωτοκόλλου» (αφορά σε προσθήκη καθώς στο ν. Άρθρο 73 παρ. 1 β αναφέρεται η κείμενη νομοθεσία).
- 11 Κατά την έννοια του άρθρου 1 της σύμβασης σχετικά με τη προστασία των οικονομικών συμφερόντων των Ευρωπαϊκών Κοινοτήτων (ΕΕ C 316 της 27.11.1995, σ. 48) όπως κυρώθηκε με το ν. 2803/2000 (ΦΕΚ 48/Α) "Κύρωση της Σύμβασης σχετικά με την προστασία των οικονομικών συμφερόντων των Ευρωπαϊκών Κοινοτήτων και των συναφών με αυτήν Πρωτοκόλλων.
- 12 Όπως ορίζονται στα άρθρα 1 και 3 της απόφασης-πλαίσιο του Συμβουλίου, της 13ης Ιουνίου 2002 για την καταπολέμηση της τρομοκρατίας (ΕΕ L 164 της 22.6.2002, σ. 3). Αυτός ο λόγος αποκλεισμού περιλαμβάνει επίσης την ηθική αυτοουργία ή την απόπειρα εγκλήματος, όπως αναφέρονται στο άρθρο 4 της εν λόγω απόφασης-πλαίσιο.
- 13 Όπως ορίζεται στο άρθρο 1 της οδηγίας 2005/60/ΕΚ του Ευρωπαϊκού Κοινοβουλίου και του Συμβουλίου, της 26ης Οκτωβρίου 2005, σχετικά με την πρόληψη της χρησιμοποίησης του χρηματοπιστωτικού συστήματος για τη νομιμοποίηση εσόδων από παράνομες δραστηριότητες και τη χρηματοδότηση της τρομοκρατίας (ΕΕ L 309 της 25.11.2005, σ.15) που ενσωματώθηκε με το ν. 3691/2008 (ΦΕΚ 166/Α) "Πρόληψη και καταστολή της νομιμοποίησης εσόδων από εγκληματικές δραστηριότητες και της χρηματοδότησης της τρομοκρατίας και άλλες διατάξεις".
- 14 Όπως ορίζεται στο άρθρο 2 της οδηγίας 2011/36/ΕΕ του Ευρωπαϊκού Κοινοβουλίου και του Συμβουλίου, της 5ης Απριλίου 2011, για την πρόληψη και την καταπολέμηση της εμπορίας ανθρώπων και για την προστασία των θυμάτων της, καθώς και για την αντικατάσταση της απόφασης-πλαίσιο 2002/629/ΔΕΥ του Συμβουλίου (ΕΕ L 101 της 15.4.2011, σ. 1) η οποία ενσωματώθηκε στην εθνική νομοθεσία με το ν. 4198/2013 (ΦΕΚ 215/Α)"Πρόληψη και καταπολέμηση της εμπορίας ανθρώπων και προστασία των θυμάτων αυτής και άλλες διατάξεις".

Λόγοι που σχετίζονται με ποινικές καταδίκες:	Απάντηση:
<p>Υπάρχει τελεσίδικη καταδικαστική απόφαση εις βάρος του οικονομικού φορέα ή οποιοσδήποτε προσώπου^{15 16} το οποίο είναι μέλος του διοικητικού, διευθυντικού ή εποπτικού του οργάνου ή έχει εξουσία εκπροσώπησης, λήψης αποφάσεων ή ελέγχου σε αυτό για έναν από τους λόγους που παρατίθενται ανωτέρω (σημεία 1-6), ή καταδικαστική απόφαση η οποία έχει εκδοθεί πριν από πέντε έτη κατά το μέγιστο ή στην οποία έχει οριστεί απευθείας περίοδος αποκλεισμού που εξακολουθεί να ισχύει;</p>	<p><input type="checkbox"/> Ναι <input type="checkbox"/> Όχι</p> <p><i>Εάν η σχετική τεκμηρίωση διατίθεται ηλεκτρονικά, αναφέρετε: (διαδικτυακή διεύθυνση, αρχή ή φορέας έκδοσης, επακριβή στοιχεία αναφοράς των εγγράφων):</i></p> <p>[...][...][...][...]¹⁷</p>
<p>Εάν ναι, αναφέρετε¹⁷:</p> <p>α) Ημερομηνία της καταδικαστικής απόφασης προσδιορίζοντας ποιο από τα σημεία 1 έως 6 αφορά και τον λόγο ή τους λόγους της καταδίκης,</p> <p>β) Προσδιορίστε ποιος έχει καταδικαστεί [...].</p> <p>γ) Εάν ορίζεται απευθείας στην καταδικαστική απόφαση:</p>	<p>α) Ημερομηνία:[...], σημείο(-α): [...], λόγος(-οι): [...]</p> <p>β) [...]</p> <p>γ) Διάρκεια της περιόδου αποκλεισμού [...] και σχετικό(-ά) σημείο(-α) [...]</p> <p><i>Εάν η σχετική τεκμηρίωση διατίθεται ηλεκτρονικά, αναφέρετε: (διαδικτυακή διεύθυνση, αρχή ή φορέας έκδοσης, επακριβή στοιχεία αναφοράς των εγγράφων):</i></p> <p>[...][...][...][...]¹⁹</p>
<p>Σε περίπτωση καταδικαστικής απόφασης, ο οικονομικός φορέας έχει λάβει μέτρα που να αποδεικνύουν την αξιοπιστία του παρά την ύπαρξη σχετικού λόγου αποκλεισμού</p>	<p><input type="checkbox"/> Ναι <input type="checkbox"/> Όχι</p>

¹⁵ Η εν λόγω υποχρέωση αφορά ιδίως: α) στις περιπτώσεις εταιρειών περιορισμένης ευθύνης (Ε.Π.Ε) και προσωπικών εταιρειών (Ο.Ε και Ε.Ε), τους διαχειριστές, β) στις περιπτώσεις ανωνύμων εταιρειών (Α.Ε), τον Διευθύνοντα Σύμβουλο καθώς και όλα τα μέλη του Διοικητικού Συμβουλίου (βλ. τελευταίο εδάφιο της παρ. 1 του άρθρου 73)

¹⁶ Επαναλάβετε όσες φορές χρειάζεται.

¹⁷ Επαναλάβετε όσες φορές χρειάζεται.

(«αυτοκάθαρση») ¹⁸ ;	
Εάν ναι, περιγράψτε τα μέτρα που λήφθηκαν ¹⁹ :	[...]

¹⁸ Οικονομικός φορέας που έχει αποκλειστεί με τελεσίδικη απόφαση από τη συμμετοχή σε διαδικασία σύναψης σύμβασης ή ανάθεσης παραχώρησης δε μπορεί να κάνει χρήση αυτής της δυνατότητας κατά την περίοδο αποκλεισμού που ορίζεται στην εν λόγω απόφαση (άρθρο 73 παρ. 7 τελευταίο εδάφιο)

¹⁹ Λαμβανομένου υπόψη του χαρακτήρα των εγκλημάτων που έχουν διαπραχθεί (μεμονωμένα, κατ' εξακολούθηση, συστηματικά ...), η επεξήγηση πρέπει να καταδεικνύει την επάρκεια των μέτρων που λήφθηκαν.

Β: Λόγοι που σχετίζονται με την καταβολή φόρων ή εισφορών κοινωνικής ασφάλισης

Πληρωμή φόρων ή εισφορών κοινωνικής ασφάλισης:	Απάντηση:	
1) Ο οικονομικός φορέας έχει εκπληρώσει όλες τις υποχρεώσεις του όσον αφορά την πληρωμή φόρων ή εισφορών κοινωνικής ασφάλισης ²⁰ , στην Ελλάδα και στη χώρα στην οποία είναι τυχόν εγκατεστημένος;	[] Ναι [] Όχι	
<p>Εάν όχι αναφέρετε:</p> <p>α) Χώρα ή κράτος μέλος για το οποίο πρόκειται:</p> <p>β) Ποιο είναι το σχετικό ποσό;</p> <p>γ) Πως διαπιστώθηκε η αθέτηση των υποχρεώσεων;</p> <p>1) Μέσω δικαστικής ή διοικητικής απόφασης;</p> <p>- Η εν λόγω απόφαση είναι τελεσίδικη και δεσμευτική;</p> <p>- Αναφέρατε την ημερομηνία καταδίκης ή έκδοσης απόφασης</p> <p>- Σε περίπτωση καταδικαστικής απόφασης, εφόσον ορίζεται απευθείας σε αυτήν, τη διάρκεια της περιόδου αποκλεισμού:</p> <p>2) Με άλλα μέσα; Διευκρινίστε:</p> <p>δ) Ο οικονομικός φορέας έχει εκπληρώσει τις υποχρεώσεις του είτε καταβάλλοντας τους φόρους ή τις εισφορές κοινωνικής ασφάλισης που οφείλει συμπεριλαμβανόμενων κατά περίπτωση, των δεδουλευμένων τόκων ή των προστίμων, είτε υπαγόμενος σε δεσμευτικό διακανονισμό για την καταβολή τους²¹</p>	ΦΟΡΟΙ	ΕΙΣΦΟΡΕΣ ΚΟΙΝΩΝΙΚΗΣ ΑΣΦΑΛΙΣΗΣ
	α)[...]	α)[...]
	β)[...]	β)[...]
	γ.1) <input type="checkbox"/> Ναι <input type="checkbox"/> Όχι	γ.1) <input type="checkbox"/> Ναι <input type="checkbox"/> Όχι
	- <input type="checkbox"/> Ναι <input type="checkbox"/> Όχι	- <input type="checkbox"/> Ναι <input type="checkbox"/> Όχι
	- [...]	- [.....]
- [...]	- [.....]	
γ.2) [...]:	γ.2) [...]:	
δ) <input type="checkbox"/> Ναι <input type="checkbox"/> Όχι	δ) <input type="checkbox"/> Ναι <input type="checkbox"/> Όχι	
Εάν ναι, να αναφερθούν λεπτομερείς πληροφορίες [...]	Εάν ναι, να αναφερθούν λεπτομερείς πληροφορίες [...]	

20 Στην περίπτωση που ο οικονομικός φορέας είναι Έλληνας πολίτης ή έχει την εγκατάστασή του στην Ελλάδα, οι υποχρεώσεις του που αφορούν τις εισφορές κοινωνικής ασφάλισης καλύπτουν τόσο την κύρια όσο και την επικουρική ασφάλιση (άρθρο 73 παρ. 2 δεύτερο εδάφιο).

21 Σημειώνεται ότι, σύμφωνα με το άρθρο 73 παρ. 3 περ. α και β, εφόσον προβλέπεται στα έγγραφα της σύμβασης είναι δυνατή η παρέκκλιση από τον υποχρεωτικό αποκλεισμό λόγω αθέτησης υποχρεώσεων καταβολής φόρων ή ασφαλιστικών εισφορών κατ' εξαίρεση, για επιτακτικούς λόγους δημόσιου συμφέροντος, όπως δημόσιας υγείας ή προστασίας του περιβάλλοντος ή/και όταν ο αποκλεισμός θα

<p>Εάν η σχετική τεκμηρίωση όσον αφορά την καταβολή των φόρων ή εισφορών κοινωνικής ασφάλισης διατίθεται ηλεκτρονικά, αναφέρετε:</p>	<p>(διαδικτυακή διεύθυνση, αρχή ή φορέας έκδοσης, επακριβή στοιχεία αναφοράς των εγγράφων).²²</p> <p>[...][...][...]</p>
--	---

Γ: Λόγοι που σχετίζονται με αφερεγγυότητα, σύγκρουση συμφερόντων ή επαγγελματικό παράπτωμα

Πληροφορίες σχετικά με πιθανή αφερεγγυότητα, σύγκρουση συμφερόντων ή επαγγελματικό παράπτωμα	Απάντηση:
<p>Βρίσκεται ο οικονομικός φορέας σε οποιαδήποτε από τις ακόλουθες καταστάσεις²³:</p> <p>α) πτώχευση, ή</p> <p>β) διαδικασία εξυγίανσης, ή</p> <p>γ) ειδική εκκαθάριση, ή</p> <p>δ) αναγκαστική διαχείριση από εκκαθαριστή ή από το δικαστήριο, ή</p> <p>ε) έχει υπαχθεί σε διαδικασία πτωχευτικού συμβιβασμού, ή</p> <p>στ) αναστολή επιχειρηματικών δραστηριοτήτων, ή</p> <p>ζ) σε οποιαδήποτε ανάλογη κατάσταση προκύπτουσα από παρόμοια διαδικασία προβλεπόμενη σε εθνικές διατάξεις νόμου</p> <p>Εάν ναι:</p> <p>- Παραθέστε λεπτομερή στοιχεία:</p> <p>- Διευκρινίστε τους λόγους για τους οποίους ωστόσο ο οικονομικός φορέας, θα δύναται να</p>	<p><input type="checkbox"/> Ναι <input type="checkbox"/> Όχι</p> <p>-[...]</p> <p>-[...]</p>

23. Η απόδοση όρων είναι σύμφωνη με την παρ. 4 του άρθρου 73 που διαφοροποιείται από τον Κανονισμό ΕΕΕΕΣ (Κανονισμός ΕΕ 2016/7)

<p>εκτελέσει τη σύμβαση, λαμβανόμενης υπόψη της εφαρμοστέας εθνικής νομοθεσίας και των μέτρων σχετικά με τη συνέχιση της επιχειρηματικής του λειτουργίας υπό αυτές τις περιστάσεις²⁴</p> <p>Εάν η σχετική τεκμηρίωση διατίθεται ηλεκτρονικά, αναφέρετε:</p>	<p>(διαδικτυακή διεύθυνση, αρχή ή φορέας έκδοσης, επακριβή στοιχεία αναφοράς των εγγράφων): [.][...][.]</p>
<p>Έχει διαπράξει ο οικονομικός φορέας σοβαρό επαγγελματικό παράπτωμα²⁵;</p> <p>Εάν ναι, να αναφερθούν λεπτομερείς πληροφορίες:</p>	<p><input type="checkbox"/> Ναι <input type="checkbox"/> Όχι</p> <p>[...]</p>
	<p>Εάν ναι, έχει λάβει ο οικονομικός φορέας μέτρα αυτοκάθαρσης;</p> <p><input type="checkbox"/> Ναι <input type="checkbox"/> Όχι</p> <p>Εάν το έχει πράξει, περιγράψτε τα μέτρα που λήφθηκαν:</p> <p>[...]</p>

²⁴ Άρθρο 73 παρ. 5.

²⁵ Εφόσον στα έγγραφα της σύμβασης γίνεται αναφορά σε συγκεκριμένη διάταξη, να συμπληρωθεί ανάλογα το ΤΕΥΔ πχ άρθρο 68 παρ. 2 ν. 3863/2010 .

<p>Έχει παράσχει ο οικονομικός φορέας ή επιχείρηση συνδεδεμένη με αυτόν συμβουλές στην αναθέτουσα αρχή ή στον αναθέτοντα φορέα ή έχει με άλλο τρόπο αναμειχθεί στην προετοιμασία της διαδικασίας σύναψης της σύμβασης²⁶;</p> <p>Εάν ναι, να αναφερθούν λεπτομερείς πληροφορίες: [...]</p>	<input type="checkbox"/> Ναι <input type="checkbox"/> Όχι
<p>Μπορεί ο οικονομικός φορέας να επιβεβαιώσει ότι:</p> <p>α) δεν έχει κριθεί ένοχος σοβαρών ψευδών δηλώσεων κατά την παροχή των πληροφοριών που απαιτούνται για την εξακρίβωση της απουσίας των λόγων αποκλεισμού ή την πλήρωση των κριτηρίων επιλογής,</p> <p>β) δεν έχει αποκρύψει τις πληροφορίες αυτές,</p> <p>γ) ήταν σε θέση να υποβάλλει χωρίς καθυστέρηση τα δικαιολογητικά που απαιτούνται από την αναθέτουσα αρχή/αναθέτοντα φορέα</p>	<input type="checkbox"/> Ναι <input type="checkbox"/> Όχι

26 Πρβλ άρθρο 48.

Δ. ΑΛΛΟΙ ΛΟΓΟΙ ΑΠΟΚΛΕΙΣΜΟΥ

<p>Ονομαστικοποίηση μετοχών εταιρειών που συνάπτουν δημόσιες συμβάσεις Άρθρο 8 παρ. 4 ν. 3310/2005²⁷:</p>	<p>Απάντηση:</p>
<p>Συντρέχουν οι προϋποθέσεις εφαρμογής της παρ. 4 του άρθρου 8 του ν. 3310/2005 ;</p>	<p><input type="checkbox"/> Ναι <input type="checkbox"/> Όχι</p> <p>(διαδικτυακή διεύθυνση, αρχή ή φορέας έκδοσης, επακριβή στοιχεία αναφοράς των εγγράφων): [.] [.] [...]</p> <p>Εάν ναι, έχει λάβει ο οικονομικός φορέας μέτρα αυτοκάθαρσης; <input type="checkbox"/> Ναι <input type="checkbox"/> Όχι</p> <p>Εάν το έχει πράξει, περιγράψτε τα μέτρα που λήφθηκαν: [....]</p>

27

Για σύμβαση έργου, η εκτιμώμενη αξία της οποίας υπερβαίνει το ένα εκατομμύριο (1.000.000) ευρώ εκτός ΦΠΑ (άρθρο 79 παρ. 2). Πρβλ και άρθρο 375 παρ. 10.

Μέρος IV: Κριτήρια επιλογής

Όσον αφορά τα κριτήρια επιλογής (ενότητα α ή ενότητες Α έως Δ του παρόντος μέρους), ο οικονομικός φορέας δηλώνει ότι:

α. Γενική ένδειξη για όλα τα κριτήρια επιλογής

*Ο οικονομικός φορέας πρέπει να συμπληρώσει αυτό το πεδίο **μόνο** στην περίπτωση που η αναθέτουσα αρχή ή ο αναθέτων φορέας έχει δηλώσει στη σχετική διακήρυξη ή στην πρόσκληση ή στα έγγραφα της σύμβασης που αναφέρονται στην διακήρυξη, ότι ο οικονομικός φορέας μπορεί να συμπληρώσει μόνο την Ενότητα α του Μέρους IV χωρίς να υποχρεούται να συμπληρώσει οποιαδήποτε άλλη ενότητα του Μέρους IV:*

Εκπλήρωση όλων των απαιτούμενων κριτηρίων επιλογής	Απάντηση
Πληροί όλα τα απαιτούμενα κριτήρια επιλογής;	<input type="checkbox"/> Ναι <input type="checkbox"/> Όχι

A: Καταλληλότητα

*Ο οικονομικός φορέας πρέπει να παράσχει πληροφορίες **μόνον** όταν τα σχετικά κριτήρια επιλογής έχουν προσδιοριστεί από την αναθέτουσα αρχή ή τον αναθέτοντα φορέα στη σχετική διακήρυξη ή στην πρόσκληση ή στα έγγραφα της σύμβασης που αναφέρονται στην διακήρυξη.*

Καταλληλότητα	Απάντηση
<p>1) Ο οικονομικός φορέας είναι εγγεγραμμένος στα σχετικά επαγγελματικά ή εμπορικά μητρώα που τηρούνται στην Ελλάδα ή στο κράτος μέλος εγκατάστασής²⁸; του:</p> <p>Εάν η σχετική τεκμηρίωση διατίθεται ηλεκτρονικά, αναφέρετε:</p>	<p>[...]</p> <p>(διαδικτυακή διεύθυνση, αρχή ή φορέας έκδοσης, επακριβή στοιχεία αναφοράς των εγγράφων):</p> <p>[...][...][...]</p>

28. Όπως περιγράφεται στο Παράρτημα XI του Προσαρτήματος Α, οι οικονομικοί φορείς από ορισμένα κράτη μέλη οφείλουν να συμμορφώνονται με άλλες απαιτήσεις που καθορίζονται στο Παράρτημα αυτό.

--	--

B: Οικονομική και χρηματοοικονομική επάρκεια

Ο οικονομικός φορέας πρέπει να παράσχει πληροφορίες μόνον όταν τα σχετικά κριτήρια επιλογής έχουν προσδιοριστεί από την αναθέτουσα αρχή ή τον αναθέτοντα φορέα στη σχετική διακήρυξη ή στην πρόσκληση ή στα έγγραφα της σύμβασης που αναφέρονται στη δακήρυξη.

Οικονομική και χρηματοοικονομική επάρκεια	Απάντηση:
<p>1α) Ο («γενικός») ετήσιος κύκλος εργασιών του οικονομικού φορέα για τον αριθμό οικονομικών ετών που απαιτούνται στη σχετική διακήρυξη ή στην πρόσκληση ή στα έγγραφα της σύμβασης :</p> <p>και/ή,</p> <p>1β) Ο μέσος ετήσιος κύκλος εργασιών του οικονομικού φορέα για τον αριθμό ετών που απαιτούνται στη σχετική διακήρυξη ή στην πρόσκληση ή στα έγγραφα της σύμβασης είναι ο εξής²⁹:</p> <p><i>Εάν η σχετική τεκμηρίωση διατίθεται ηλεκτρονικά, αναφέρετε:</i></p>	<p>έτος: [.....] κύκλος εργασιών:[... ..][...][νόμισμα</p> <p>έτος: [.....] κύκλος εργασιών:[... ..][...][νόμισμα</p> <p>έτος: [.....] κύκλος εργασιών:[... ..][...][νόμισμα</p> <p>(αριθμός ετών, μέσος κύκλος εργασιών): [.....],[.....][...][νόμισμα</p> <p><i>(διαδικτυακή διεύθυνση, αρχή ή φορέας έκδοσης, επακριβή στοιχεία αναφοράς των εγγράφων):</i></p> <p><i>[■...][■...][■...]</i></p>
<p>2α) Ο ετήσιος («ειδικός») κύκλος εργασιών του οικονομικού φορέα στον επιχειρηματικό τομέα που καλύπτεται από τη σύμβαση και προσδιορίζεται στη σχετική διακήρυξη ή στην πρόσκληση ή στα έγγραφα της σύμβασης για τον αριθμό οικονομικών ετών που απαιτούνται είναι ο εξής:</p> <p>και/ή,</p> <p>2β) Ο μέσος ετήσιος κύκλος εργασιών του οικονομικού φορέα στον τομέα και για τον αριθμό ετών που απαιτούνται στη σχετική διακήρυξη ή στην πρόσκληση ή στα έγγραφα της σύμβασης είναι ο εξής³⁰:</p> <p><i>Εάν η σχετική τεκμηρίωση διατίθεται ηλεκτρονικά, αναφέρετε:</i></p>	<p>έτος: [.....] κύκλος εργασιών:[... ..][...][νόμισμα</p> <p>έτος: [.....] κύκλος εργασιών:[... ..][...][νόμισμα</p> <p>έτος: [.....] κύκλος εργασιών:[... ..][...][νόμισμα</p> <p>(αριθμός ετών, μέσος κύκλος εργασιών): [.....],[.....][...][νόμισμα</p> <p><i>(διαδικτυακή διεύθυνση, αρχή ή φορέας έκδοσης, επακριβή στοιχεία αναφοράς των εγγράφων):</i></p> <p><i>[.....][.....][.....]</i></p>

29 Μόνον εφόσον επιτρέπεται στη σχετική διακήρυξη ή στην πρόσκληση ή στα έγγραφα της σύμβασης που αναφέρονται στην διακήρυξη.

30 Μόνον εφόσον επιτρέπεται στη σχετική διακήρυξη ή στην πρόσκληση ή στα έγγραφα της σύμβασης που αναφέρονται στην διακήρυξη.

<p>3) Σε περίπτωση που οι πληροφορίες σχετικά με τον κύκλο εργασιών (γενικό ή ειδικό) δεν είναι διαθέσιμες για ολόκληρη την απαιτούμενη περίοδο, αναφέρετε την ημερομηνία που ιδρύθηκε ή άρχισε τις δραστηριότητές του ο οικονομικός φορέας:</p>	<p>[...]</p>
<p>4) Όσον αφορά τις χρηματοοικονομικές αναλογίες³¹ που ορίζονται στη σχετική διακήρυξη ή στην πρόσκληση ή στα έγγραφα της σύμβασης, ο οικονομικός φορέας δηλώνει ότι οι πραγματικές τιμές των απαιτούμενων αναλογιών έχουν ως εξής:</p> <p>Εάν η σχετική τεκμηρίωση διατίθεται ηλεκτρονικά, αναφέρετε:</p>	<p>(προσδιορισμός της απαιτούμενης αναλογίας-αναλογία μεταξύ x και y³² -και η αντίστοιχη αξία)</p> <p>(διαδικτυακή διεύθυνση, αρχή ή φορέας έκδοσης, επακριβή στοιχεία αναφοράς των εγγράφων):</p> <p>[...][...][...]</p>
<p>5) Το ασφαλισμένο ποσό στην ασφαλιστική κάλυψη επαγγελματικών κινδύνων του οικονομικού φορέα είναι το εξής:</p> <p>Εάν οι εν λόγω πληροφορίες διατίθενται ηλεκτρονικά, αναφέρετε:</p>	<p>[...][...]νόμισμα</p> <p>(διαδικτυακή διεύθυνση, αρχή ή φορέας έκδοσης, επακριβή στοιχεία αναφοράς των εγγράφων):</p> <p>[...][...][...]</p>
<p>6) Όσον αφορά τις λοιπές οικονομικές ή χρηματοοικονομικές απαιτήσεις, οι οποίες (ενδέχεται να) έχουν προσδιοριστεί στη σχετική διακήρυξη ή στην πρόσκληση ή στα έγγραφα της σύμβασης, ο οικονομικός φορέας δηλώνει ότι:</p> <p>Εάν η σχετική τεκμηρίωση που ενδέχεται να έχει προσδιοριστεί στη σχετική προκήρυξη ή στα έγγραφα της σύμβασης διατίθεται ηλεκτρονικά, αναφέρετε:</p>	<p>[...]</p> <p>(διαδικτυακή διεύθυνση, αρχή ή φορέας έκδοσης, επακριβή στοιχεία αναφοράς των εγγράφων):</p> <p>[...][.....][...]</p>

31 Π.χ. αναλογία μεταξύ περιουσιακών στοιχείων και υποχρεώσεων

32 Π.χ. αναλογία μεταξύ περιουσιακών στοιχείων και υποχρεώσεων

Γ. Τεχνική Ικανότητα

Ο οικονομικός φορέας πρέπει να παράσχει πληροφορίες μόνον όταν τα σχετικά κριτήρια επιλογής έχουν οριστεί από την αναθέτουσα αρχή ή τον αναθέτοντα φορέα στη σχετική διακήρυξη ή στην πρόσκληση ή στα έγγραφα της σύμβασης που αναφέρονται στη διακήρυξη.

Τεχνική και επαγγελματική ικανότητα	Απάντηση:
<p>1α) Μόνο για τις δημόσιες συμβάσεις έργων:</p> <p>Κατά τη διάρκεια της περιόδου αναφοράς³³, ο οικονομικός φορέας έχει εκτελέσει τα ακόλουθα έργα του είδους που έχει προσδιοριστεί:</p> <p><i>Εάν η σχετική τεκμηρίωση όσον αφορά την καλή εκτέλεση και ολοκλήρωση των σημαντικότερων εργασιών διατίθεται ηλεκτρονικά, αναφέρετε:</i></p>	<p>Αριθμός ετών (η περίοδος αυτή προσδιορίζεται στη σχετική διακήρυξη ή στην πρόσκληση ή στα έγγραφα της σύμβασης που αναφέρονται στην διακήρυξη):</p> <p>[...]</p> <p>Έργα: [...]</p> <p>(διαδικτυακή διεύθυνση, αρχή ή φορέας έκδοσης, επακριβή στοιχεία αναφοράς των εγγράφων):</p> <p>[...][...][...]</p>
<p>2) Ο οικονομικός φορέας μπορεί να χρησιμοποιήσει το ακόλουθο τεχνικό προσωπικό ή τις ακόλουθες τεχνικές υπηρεσίες³⁴, ιδίως τους υπεύθυνους για τον έλεγχο της ποιότητας:</p> <p>Στην περίπτωση δημόσιων συμβάσεων έργων, ο οικονομικός φορέας θα μπορεί να χρησιμοποιήσει το ακόλουθο τεχνικό προσωπικό ή τις ακόλουθες τεχνικές υπηρεσίες για την εκτέλεση του έργου:</p>	<p>[.....]</p>
<p>3) Ο οικονομικός φορέας χρησιμοποιεί τον ακόλουθο τεχνικό εξοπλισμό και λαμβάνει τα ακόλουθα μέτρα για την διασφάλιση της ποιότητας και τα μέσα μελέτης και έρευνας που διαθέτει είναι τα ακόλουθα:</p>	<p>[.....]</p>
<p>4) Ο οικονομικός φορέας θα μπορεί να εφαρμόσει τα ακόλουθα συστήματα διαχείρισης της αλυσίδας εφοδιασμού και ανίχνευσης κατά την εκτέλεση της σύμβασης:</p>	<p>[.....]</p>

<p>5) Για σύνθετα προϊόντα ή υπηρεσίες που θα παρασχεθούν ή, κατ' εξαίρεση, για προϊόντα ή υπηρεσίες που πρέπει να ανταποκρίνονται σε κάποιον ιδιαίτερο σκοπό:</p> <p>Ο οικονομικός φορέας θα επιτρέπει τη διενέργεια ελέγχων³⁵ όσον αφορά το παραγωγικό δυναμικό ή τις τεχνικές ικανότητες του οικονομικού φορέα και, εφόσον κρίνεται αναγκαίο, όσον αφορά τα μέσα μελέτης και έρευνας που αυτός διαθέτει καθώς και τα μέτρα που λαμβάνει για τον έλεγχο της ποιότητας;</p>	<p><input type="checkbox"/> Ναι <input type="checkbox"/> Όχι</p>
<p>6) Οι ακόλουθοι τίτλοι σπουδών και επαγγελματικών προσόντων διατίθενται από:</p> <p>α) τον ίδιο τον πάροχο υπηρεσιών ή τον εργολάβο, και/ή (ανάλογα με τις απαιτήσεις που ορίζονται στη σχετική πρόσκληση ή διακήρυξη ή στα έγγραφα της σύμβασης)</p> <p>β) τα διευθυντικά στελέχη του:</p>	<p>α) [.....]</p> <p>β) [.....]</p>
<p>7) Ο οικονομικός φορέας θα μπορεί να εφαρμόζει τα ακόλουθα μέτρα</p>	<p>[.....]</p>

33 Οι αναθέτουσες αρχές μπορούν να ζητούν έως πέντε έτη και να επιτρέπουν την τεκμηρίωση εμπειρίας που υπερβαίνει τα πέντε έτη.

34 Όσον αφορά το τεχνικό προσωπικό ή τις τεχνικές υπηρεσίες που δεν ανήκουν άμεσα στην επιχείρηση του οικονομικού φορέα, αλλά στον οποίον τις ικανότητες στηρίζεται ο οικονομικός φορέας, όπως καθορίζεται στο μέρος II, ενότητα Γ, πρέπει να συμπληρώνονται χωριστά έντυπα ΤΕΥΔ.

35 Ο έλεγχος πρόκειται να διενεργείται από την αναθέτουσα αρχή ή, εφόσον αυτή συναινέσει, εξ ονόματος της από αρμόδιο επίσημο οργανισμό της χώρας όπου είναι εγκατεστημένος ο προμηθευτής ή ο πάροχος υπηρεσιών.

περιβαλλοντικής διαχείρισης κατά την εκτέλεση της σύμβασης:	
8) Το μέσο ετήσιο εργατοϋπαλληλικό δυναμικό του οικονομικού φορέα και ο αριθμός των διευθυντικών στελεχών του κατά τα τελευταία τρία έτη ήταν τα εξής:	<p style="text-align: right;">Εργατοϋπαλληλικό</p> <p>Έτος, μέσο ετήσιο προσωπικό: [...], [...] [...], [...] [...], [...]</p> <p>Έτος, αριθμός διευθυντικών στελεχών: [...], [...] [...], [...] [...], [...]</p>
9) Ο οικονομικός φορέας θα έχει στη διάθεσή του τα ακόλουθα μηχανήματα, εγκαταστάσεις και τεχνικό εξοπλισμό για την εκτέλεση της σύμβασης:	[...]
10) Ο οικονομικός φορέας προτίθεται, να αναθέσει σε τρίτους υπό μορφή υπεργολαβίας ³⁶ το ακόλουθο τμήμα (δηλ. ποσοστό) της σύμβασης:	[...]

36 Επισημαίνεται ότι εάν ο οικονομικός φορέας **έχει** αποφασίσει να αναθέσει τμήμα της σύμβασης σε τρίτους υπό μορφή υπεργολαβίας **και** στηρίζεται στις ικανότητες του υπεργολάβου για την εκτέλεση του εν λόγω τμήματος, τότε θα πρέπει να συμπληρωθεί χωριστό ΤΕΥΔ για τους σχετικούς υπεργολάβους, βλέπε μέρος ΙΙ, ενότητα Γ ανωτέρω.

Δ: Συστήματα διασφάλισης ποιότητας και πρότυπα περιβαλλοντικής διαχείρισης

Ο οικονομικός φορέας πρέπει να παράσχει πληροφορίες μόνον όταν τα συστήματα διασφάλισης ποιότητας και/ή τα πρότυπα περιβαλλοντικής διαχείρισης έχουν ζητηθεί από την αναθέτουσα αρχή ή τον αναθέτοντα φορέα στη σχετική διακήρυξη ή στην πρόσκληση ή στα έγγραφα της σύμβασης.

Συστήματα διασφάλισης ποιότητας και πρότυπα περιβαλλοντικής διαχείρισης	Απάντηση:
<p>Θα είναι σε θέση ο οικονομικός φορέας να προσκομίσει πιστοποιητικά που έχουν εκδοθεί από ανεξάρτητους οργανισμούς που βεβαιώνουν ότι ο οικονομικός φορέας συμμορφώνεται με τα απαιτούμενα πρότυπα διασφάλισης οργανισμ, συμπεριλαμβανομένης της προσβασιμότητας για άτομα με ειδικές ανάγκες;</p> <p>Εάν όχι, εξηγήστε τους λόγους και διευκρινίστε ποια άλλα αποδεικτικά μέσα μπορούν να προσκομιστούν όσον αφορά το σύστημα διασφάλισης ποιότητας;</p>	<p><input type="checkbox"/> Ναι <input type="checkbox"/> Όχι</p> <p><input type="checkbox"/> <input type="checkbox"/></p>
<p><i>Εάν η σχετική τεκμηρίωση διατίθεται ηλεκτρονικά, αναφέρετε:</i></p> <p>Συστήματα διασφάλισης ποιότητας και πρότυπα περιβαλλοντικής διαχείρισης:</p> <p>Θα είναι σε θέση ο οικονομικός φορέας να προσκομίσει πιστοποιητικά που έχουν εκδοθεί από ανεξάρτητους οργανισμούς που βεβαιώνουν ότι ο οικονομικός φορέας συμμορφώνεται με τα απαιτούμενα πρότυπα διασφάλισης Ποιότητας, συμπεριλαμβανομένης της προσβασιμότητας για άτομα με ειδικές ανάγκες;</p> <p>Εάν όχι, εξηγήστε τους λόγους και διευκρινίστε ποια άλλα αποδεικτικά μέσα μπορούν να προσκομιστούν όσον αφορά το σύστημα διασφάλισης ποιότητας;</p> <p><i>Εάν η σχετική τεκμηρίωση διατίθεται ηλεκτρονικά, αναφέρετε:</i></p>	<p><i>(διαδικτυακή διεύθυνση, αρχή ή φορέας έκδοσης, επακριβή στοιχεία αναφοράς των εγγράφων):</i></p> <p><i>[...][...][...]</i></p> <p><input type="checkbox"/> Ναι <input type="checkbox"/> Όχι</p> <p><i>[.....] [.....]</i></p> <p><i>(διαδικτυακή διεύθυνση, αρχή ή φορέας έκδοσης, επακριβή στοιχεία αναφοράς των εγγράφων): [.....] [.....]</i></p>

Μέρος V: Περιορισμός του αριθμού των πληρούντων τα κριτήρια επιλογής υποψηφίων

Ο Οικονομικός φορέας πρέπει να παράσχει πληροφορίες μόνον όταν η αναθέτουσα αρχή ή ο αναθέτων φορέας έχει προσδιορίσει αντικειμενικά και χωρίς διακρίσεις κριτήρια ή κανόνες που πρόκειται να εφαρμοστούν για τον προσδιορισμό των υποψηφίων που προσκληθούν να υποβάλουν προσφορά ή να συμμετέχουν στο διάλογο. Οι πληροφορίες αυτές, οι οποίες μπορούν να συνοδεύονται από απαιτήσεις όσον αφορά τα πιστοποιητικά (ή το είδος τους) ή τις μορφές αποδεικτικών εγγράφων, εφόσον συντρέχει περίπτωση, που θα πρέπει να προσκομιστούν, ορίζονται στη σχετική δαικη ρυξη ή στην πρόσκληση ή στα έγγραφα της σύμβασης.

Για κλειστές, ανταγωνιστικές διαδικασίες με διαπραγμάτευση, διαδικασίες ανταγωνιστικού διαλόγου και συμπράξεις καινοτομίας μόνομ:

44 Διευκρινίστε ποιο στοιχείο αφορά η απάντηση.

45 Επαναλάβετε όσες φορές χρειάζεται.

46 Επαναλάβετε όσες φορές χρειάζεται.

Μέρος VI: Τελικές δηλώσεις

Ο κάτωθι υπογεγραμμένος, δηλώνω επισήμως ότι τα στοιχεία που έχω αναφέρει σύμφωνα με τα μέρη I - IV ανωτέρω είναι ακριβή και ορθά και ότι έχω πλήρη επίγνωση των συνεπειών σε περίπτωση σοβαρών ψευδών δηλώσεων.

Ο κάτωθι υπογεγραμμένος, δηλώνω επισήμως ότι είμαστε θέση, κατόπιν αιτήματος και χωρίς καθυστέρηση, να προσκομίσω τα πιστοποιητικά και τις λοιπές μορφές αποδεικτικών εγγράφων που αναφέρονται³⁷, εκτός εάν:

α) η αναθέτουσα αρχή ή ο αναθέτων φορέας έχει τη δυνατότητα να λάβει τα σχετικά δικαιολογητικά απευθείας με πρόσβαση σε εθνική βάση δεδομένων σε οποιοδήποτε κράτος μέλος αυτή διατίθεται δωρεάν³⁸.

β) η αναθέτουσα αρχή ή ο αναθέτων φορέας έχουν ήδη στην κατοχή τους τα σχετικά έγγραφα.

Ο κάτωθι υπογεγραμμένος δίδω επισήμως τη συγκατάθεσή μου στο Δήμο Θεσσαλονίκης, προκειμένου να αποκτήσει πρόσβαση σε δικαιολογητικά των πληροφοριών τις οποίες έχω υποβάλλει στ... [να προσδιοριστεί το αντίστοιχο μέρος/ενότητα/σημείο] του παρόντος Τυποποιημένου Εντύπου Υπεύθυνης Δήλωσης για τους σκοπούς της ανοικτής διαδικασίας για την επιλογή αναδόχου για την κατασκευή του έργου: **"ΑΝΑΚΑΤΑΣΚΕΥΗ ΚΟΜΒΟΥ ΕΓΝΑΤΙΑΣ - 3ΗΣ ΣΕΠΤΕΜΒΡΙΟΥ" - Τ.Π.** [ΑΔΑΜ _____] [προσδιορισμός της διαδικασίας προμήθειας: (συνοπτική περιγραφή, παραπομπή στη δημοσίευση στον εθνικό τύπο, έντυπο και ηλεκτρονικό, αριθμός αναφοράς)].

Ημερομηνία, τόπος και, όπου ζητείται ή είναι απαραίτητο, υπογραφή(-ές): [.]

Θεσσαλονίκη, _____

37 Πρβλ και άρθρο 1 ν. 4250/2014

38 Υπό την προϋπόθεση ότι ο οικονομικός φορέας έχει παράσχει τις απαραίτητες πληροφορίες (διαδικτυακή διεύθυνση, αρχή ή φορέα έκδοσης, επακριβή στοιχεία αναφοράς των εγγράφων) που παρέχουν τη δυνατότητα στην αναθέτουσα αρχή ή στον αναθέτοντα φορέα να το πράξει. Όπου απαιτείται, τα στοιχεία αυτά πρέπει να συνοδεύονται από τη σχετική συγκατάθεσή για την εν λόγω πρόσβαση.

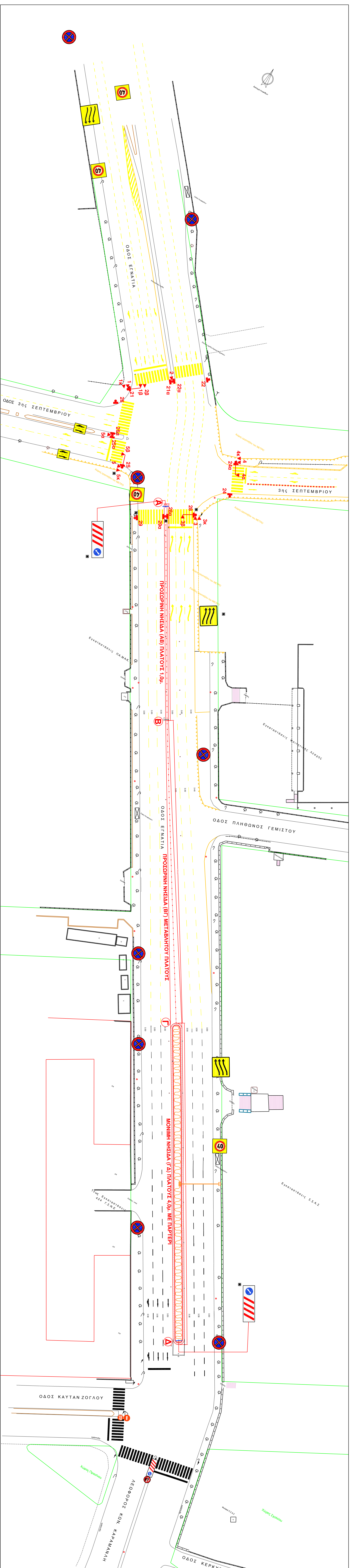

ΥΠΟΜΝΗΜΑ ΦΥΤΕΥΣΗΣ ΠΡΑΣΙΝΟΥ		
Είδος	Ποσότητα	Μήτρας
Μυρσιν κομμίστα βαρβαντα (Myrsine)	472	450
Hydrilium elipticum (Υψιλλό)	875	25
Azalea grandiflora 'Royal' (Αζαλέα)	812	18

ΥΠΟΜΝΗΜΑ ΑΡΔΕΥΤΙΚΟΥ ΔΙΚΤΥΟΥ		
Μητρώο	Πλάτος	Μήτρας
Ευκαμπίον 620 με σπινδαλς και 33xκ	40	450
Σπινδαλς από πολυαιθυλένιο 42x2	25	25
Ανοχές από πολυαιθυλένιο 92"	18	18

Σύμβολο	Περιγραφή	Μήτρας
	Βήτας 40χλμ/ώρας 40"	2
	Φέρσινο εμπόδιο	1

ΜΟΝΙΜΗ ΝΗΣΙΔΑ (7Α) ΠΛΑΤΟΥΣ 4,0μ. ΜΕ ΠΑΡΤΕΡΙ

ΚΑΤΑΚΟΡΥΦΗ ΣΗΜΑΝΣΗ

ΥΠΟΜΝΗΜΑ

40

ΟΡΙΖΟΝΤΙΑ ΣΗΜΑΝΣΗ

Αδίσθητη οδό

Βήτας εκπομπής

ΦΩΤΕΙΝΗ ΣΗΜΑΤΟΛΟΓΗΣΗ

Φωτεινός σηματοδότης οριζώντιος

Φωτεινός σηματοδότης οριζώντιος με βλαβή

Φωτεινός σηματοδότης κλίσης

Ανομοιόμορφο ή κλίση οριζώντιος 92"

Ανομοιόμορφο ή κλίση οριζώντιος

Ανομοιόμορφο 92"

Σηματοδότης 92"

Σηματοδότης 92"

ΤΜΗΜΑΤΑΡΧΗΣ

ΠΛΑΣΣΑΛΙΑ ΚΑΛΟΜΟΙΡΗ

ΜΕΛΕΤΗΤΕΣ

ΒΑΣΙΛΕΙΟΣ ΜΠΑΓΑΣ

ΣΤΑΥΡΟΥΛΑ ΑΣΑΡΛΙΔΟΥ

ΠΡΟΣΤΑΜΕΝΗ

ΜΑΡΙΑ ΖΟΥΡΝΑ

ΕΡΓΟ : "ΑΝΑΚΑΤΑΣΚΕΦΗ ΚΟΜΒΟΥ ΕΦΝΑΦΤΙΑΣ - 3ΗΣ ΖΕΙΤΕΜΒΡΙΟΥ" - Τ.Π.

ΚΑΤ. ΜΕΛΕΤΗ : ΟΔΟΠΟΙΙΑ

Αρ. Μελέτης : 25 / 15-03-2017

ΤΥΠΟΣ ΕΧΕΛΑΙΟΥ : 1

Κλίμακα : 1 : 500, 1:100, 1:10

Ημερ. ΜΑΡΤΙΟΣ 2017

ΑΡ. ΕΧΕΛΑΙΟΥ

ΔΗΜΟΣ ΘΕΣΣΑΛΟΝΙΚΗΣ

ΓΕΝΙΚΗ ΔΙΕΥΘΥΝΣΗ ΤΕΧΝΙΚΩΝ ΥΠΗΡΕΣΙΩΝ

ΔΙΕΥΘΥΝΣΗ ΒΙΩΣΙΜΗΣ ΚΙΝΗΤΙΚΟΤΗΤΑΣ & ΔΙΚΤΥΩΝ

ΤΜΗΜΑ ΟΔΟΠΟΙΙΑΣ ΚΑΙ ΟΔΙΚΗΣ ΣΗΜΑΝΣΗΣ

ΔΙΑΤΟΜΗ -Γ- (ΜΟΝΙΜΗ ΝΗΣΙΔΑ)

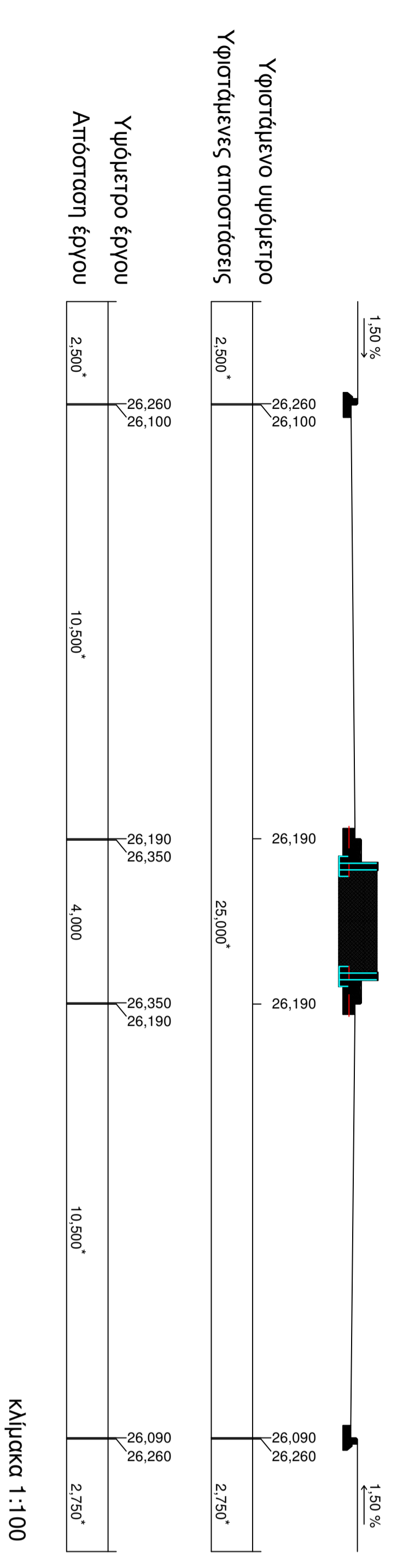

Το πλάτος είναι ενδεικτικό και θα διαφέρει ανάλογα με την υψοστάμενη διαιόρφωση των κρασπέδων σε κάθε θέση

ΔΙΑΤΟΜΗ -Β- (ΠΡΟΣΩΡΙΝΗ ΝΗΣΙΔΑ)

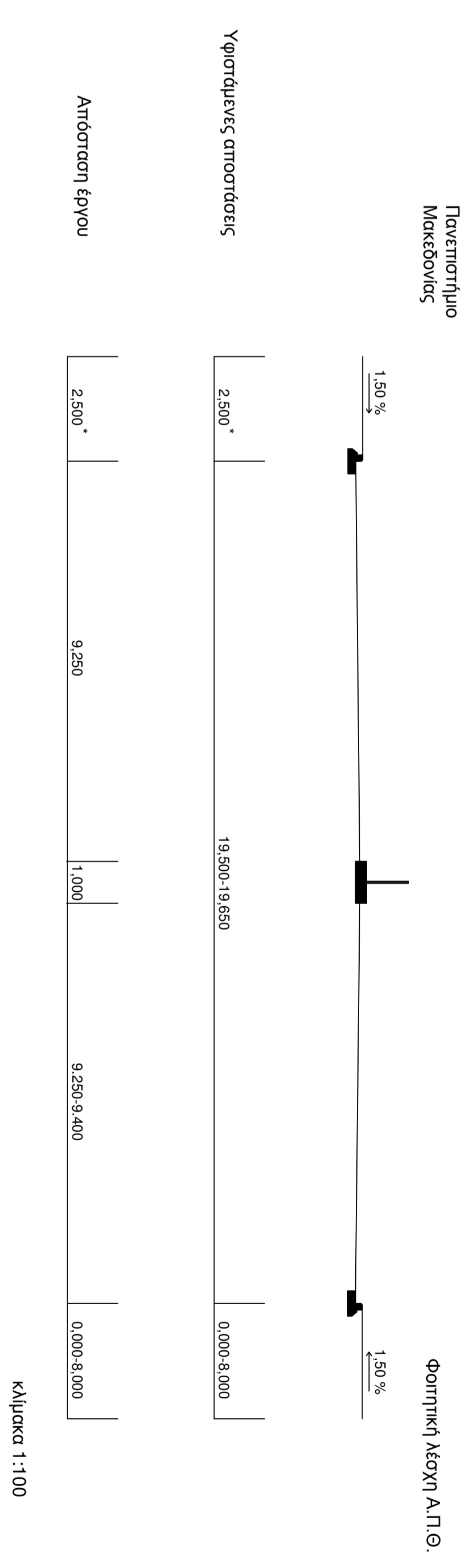

Το πλάτος είναι ενδεικτικό και διαφέρει ανάλογα με την υψοστάμενη διαιόρφωση των κρασπέδων σε κάθε θέση
 Τυπική διατομή προσωρινής νησίδας Εγνατίας οδού στο 3ης Σεπτεμβρίου προς Καυτανζόγλου
 Α' τμήμα με σταθερό πλάτος νησίδας (1,00 μ.) σε μήκος 75 μ. περίπου

ΛΕΠΤΟΜΕΡΕΙΑ ΔΙΑΤΟΜΗΣ -Γ- (ΜΟΝΙΜΗ ΝΗΣΙΔΑ) ΚΛΙΜΑΚΑ 1:20

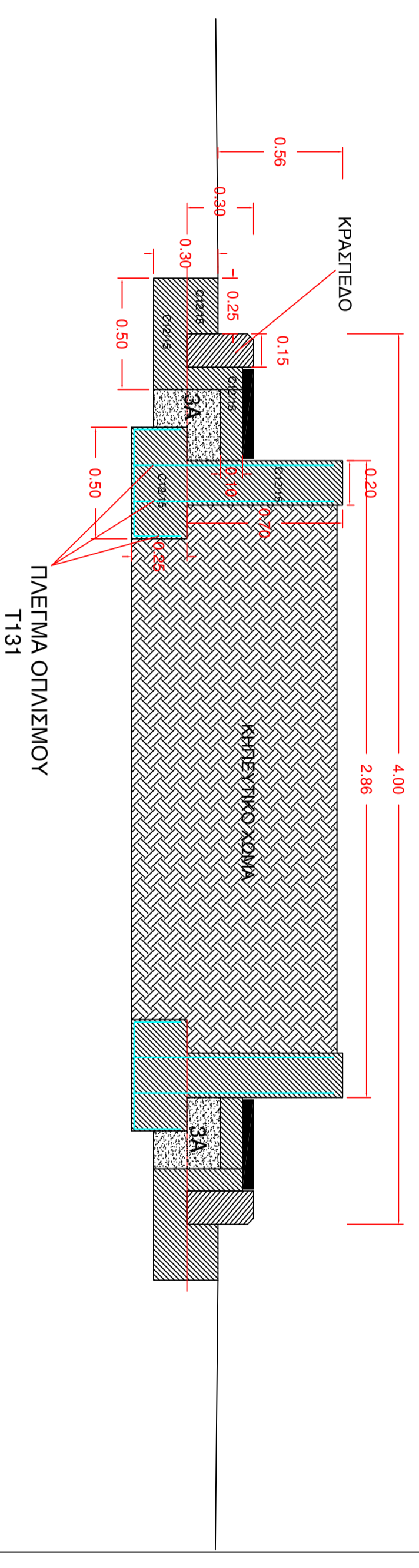

ΔΗΜΟΣ ΘΕΣΣΑΛΟΝΙΚΗΣ

ΓΕΝΙΚΗ ΔΙΕΥΘΥΝΣΗ ΤΕΧΝΙΚΩΝ ΥΠΗΡΕΣΙΩΝ
 ΔΙΕΥΘΥΝΣΗ ΒΙΩΣΙΜΗΣ ΚΙΝΗΤΙΚΟΤΗΤΑΣ & ΔΙΚΤΥΩΝ
 ΤΜΗΜΑ ΟΔΟΠΟΙΙΑΣ ΚΑΙ ΟΔΙΚΗΣ ΣΗΜΑΝΣΗΣ

ΕΡΓΟ : "ΑΝΑΚΑΤΑΣΚΕΥΗ ΚΟΜΒΟΥ ΕΓΝΑΤΙΑΣ - 3ΗΣ ΣΕΠΤΕΜΒΡΙΟΥ" - Τ.Π.

ΚΑΤ. ΜΕΛΕΤΗΣ :
ΟΔΟΠΟΙΙΑ
 Αρ. Μελέτης :
25 / 15-03-2017

ΤΙΤΛΟΣ ΣΧΕΔΙΟΥ :
ΣΧΕΔΙΟ ΔΙΑΤΟΜΩΝ ΚΑΙ ΛΕΠΤΟΜΕΡΕΙΩΝ
2

Κλίμακα: 1:100, 1:10
 Ημερ. : ΜΑΡΤΙΟΣ 2017
 ΑΡ. ΣΧΕΔΙΟΥ

ΜΕΛΕΤΗΤΕΣ
ΒΑΣΙΛΕΙΟΣ ΜΠΑΓΑΣ
 ΠΟΛΙΤΙΚΟΣ ΜΗΧΑΝΙΚΟΣ Τ.Ε.
ΣΤΑΥΡΟΥΛΑ ΑΖΑΡΛΙΔΟΥ
 ΠΟΛΙΤΙΚΟΣ ΜΗΧΑΝΙΚΟΣ Τ.Ε.

ΤΜΗΜΑΤΑΡΧΗΣ
ΠΑΣΧΑΛΙΝΑ ΚΑΛΟΜΟΙΡΗ
 ΠΡΟΪΣΤΑΜΕΝΗ
ΜΑΡΙΑ ΖΟΥΡΝΑ