

17PROC006176280 2017-05-12

Η ΓΕΝΙΚΗ Δ/ΝΤΡΙΑ
ΔΙΟΙΚΗΤΙΚΩΝ ΚΑΙ ΟΙΚΟΝΟΜΙΚΩΝ
ΥΠΗΡΕΣΙΩΝ

Δρ. ΜΑΡΙΑ ΤΑΤΑΓΙΑ

Θεσσαλονίκη 10-5-2017
Αρ. Πρωτ.: 9736/43414**ΑΝΑΡΤΑΤΑΙ ΣΤΟ ΔΙΑΔΙΚΤΥΟ**ΕΛΛΗΝΙΚΗ ΔΗΜΟΚΡΑΤΙΑ
ΝΟΜΟΣ ΘΕΣΣΑΛΟΝΙΚΗΣ
ΔΗΜΟΣ ΘΕΣΣΑΛΟΝΙΚΗΣ
ΓΕΝΙΚΗ Δ/ΝΣΗ ΔΙΟΙΚΗΤΙΚΩΝ
ΚΑΙ ΟΙΚΟΝΟΜΙΚΩΝ ΥΠΗΡΕΣΙΩΝ
ΔΙΕΥΘΥΝΣΗ ΟΙΚΟΝΟΜΙΚΗΣ
ΚΑΙ ΤΑΜΕΙΑΚΗΣ ΔΙΑΧΕΙΡΙΣΗΣ
ΤΜΗΜΑ ΠΡΟΚΗΡΥΞΕΩΝ ΚΑΙ
ΔΗΜΟΠΡΑΣΙΩΝΤαχ.Δ/ση : Β.Γεωργίου Α'1
Ταχ.Κώδικας : 54640
Πληρ. : Σ, Γιουβανέλλη
Τηλ : 2313 317511
e-mail : s.giouvanelli@thessaloniki.gr

ΠΡΟΣ :

1)Εφημερίδα ΤΥΠΟΣ ΤΗΣ ΘΕΣΣΑΛΟΝΙΚΗΣ 12/05/2017
2)Εφημερίδα ΗΧΩ ΤΩΝ ΔΗΜΟΠΡΑΣΙΩΝ 12/05/2017
3)Εφημερίδα ΓΕΝΙΚΗ ΔΗΜΟΠΡΑΣΙΩΝ 12/05/2017
4)Εφημερίδα ΕΠΤΑ ΗΜΕΡΕΣ 12/05/2017**ΘΕΜΑ: Δημοσίευση Περιληπτικής Διακήρυξης**

Σας παρακαλούμε να δημοσιεύσετε στην εφημερίδα σας και στο φύλλο της παραπάνω ημερομηνίας τη συνημμένη διακήρυξη του ηλεκτρονικού διεθνούς ανοικτού διαγωνισμού που αφορά στην προμήθεια οργάνων παιδικής χαράς και ελαστικού δαπέδου ασφαλείας, προϋπολογισμού δαπάνης 270.000,08 € συμπεριλαμβανομένου του Φ.Π.Α. 24%.

Κοινοποίηση :

- Εμπορικό και Βιομηχανικό Επιμελητήριο
Τσιμισκή 27-29 Θεσσαλονίκη, 546 24
- Βιοτεχνικό Επιμελητήριο
Αριστοτέλους 27 Θεσσαλονίκη, 546 24
- Επαγγελματικό Επιμελητήριο
Αριστοτέλους 27 Θεσσαλονίκη, 546 24
- Τεχνικό Επιμελητήριο
Μ. Αλεξάνδρου 49, 546 43
- Περιφερειακή Ένωση Δήμων & Κοιν/των
26ης Οκτωβρίου 43 LIMANI CENTER
Τ.Κ. 546 27

Εσωτερική διανομή :

- Αντ/χο Οικονομικών
- Δ/ση Οικονομικής & Ταμειακής Διαχείρισης
- Δ/ση Παιδικών Σταθμών
- Τμήμα Προκηρύξεων & Δημοπρασιών

Μέλη Επιτροπής διαγωνισμού σύμφωνα με την υπ' αρ. 791/2017 Α.Ο.Ε. :**Τακτικά Μέλη**

- Χρυσοπούλου Αικατερίνη ως Πρόεδρος
- Σκανδάλης Γρηγόριος ως Γραμματέας
- Μωυσίδου Μαρία ως Μέλος

Αναπληρωματικά Μέλη

- Δουλιανάκη Κυριακή ως Πρόεδρος
- Τσουμαλάκος Νέστορας ως Γραμματέας
- Πατσιδου Αριστέα ως Μέλος

Η ΑΝΤΙΔΗΜΑΡΧΟΣ
ΟΙΚΟΝΟΜΙΚΩΝ ΥΠΗΡΕΣΙΩΝ

ΑΝΝΑ ΑΓΓΕΛΙΔΟΥ – ΠΟΛΥΧΡΟΝΙΑΔΟΥ

Η ΣΥΝΤΑΞΑΣΑ

Η ΑΝΑΠΛΗΡΩΤΡΙΑ
ΠΡΟΪΣΤΑΜΕΝΗ
ΤΜΗΜΑΤΟΣ ΠΡΟΚΗΡΥΞΕΩΝ &
ΔΗΜΟΠΡΑΣΙΩΝΗ ΑΝΑΠΛΗΡΩΤΡΙΑ
ΠΡΟΪΣΤΑΜΕΝΗ Δ/ΝΣΗΣ
ΟΙΚΟΝΟΜΙΚΗΣ & ΤΑΜΕΙΑΚΗΣ
ΔΙΑΧΕΙΡΙΣΗΣ

Σ. ΓΙΟΥΒΑΝΕΛΛΗ

Κ. ΠΟΥΡΣΑΝΙΔΟΥ

Π. ΛΑΚΕΡΙΔΟΥ



17PROC006176280 2017-05-12

ΑΝΑΡΤΑΤΑΙ ΣΤΟ ΔΙΑΔΙΚΤΥΟ**ΔΙΑΚΗΡΥΞΗ Νο 13/2017**

Ο Δήμος Θεσσαλονίκης προκηρύσσει **ηλεκτρονικό** διεθνή ανοικτό διαγωνισμό, με σφραγισμένες προσφορές για την «Προμήθεια οργάνων παιδικής χαράς και ελαστικού δαπέδου ασφαλείας» π.δ. 270.000,08 € για τις ανάγκες της Δ/σης Παιδικών Σταθμών.

1) Αναθέτουσα Αρχή : Δήμος Θεσσαλονίκης, Βασ.Γεωργίου Α'1, Τ.Κ. 54640, τηλ.2313 317511, fax 2313 317519, e-mail : s.giouvaneli@thessaloniki.gr , ιστοσελίδα (site) του Δήμου : www.thessaloniki.gr, πληροφορίες Σ. Γιουβανέλλη.

2) Αντικείμενο της σύμβασης : «Προμήθεια οργάνων παιδικής χαράς και ελαστικού δαπέδου ασφαλείας» π.δ. 270.000,08 €

3) CPV : 37535200-9 «Εξοπλισμός παιδικής χαράς»

4) Είδος της διαδικασίας : Ανοικτή ηλεκτρονική

5) Είδος της σύμβασης : Προμήθεια

6) Υποδιαίρεση σε τμήματα: Όχι

7) Ποσότητα ή έκταση της σύμβασης : 270.000,08 €

8) Κύριοι όροι χρηματοδότησης : «Εναρμόνιση Οικογενειακής και Επαγγελματικής Ζωής – ΕΣΠΑ

9) Γλώσσα προσφορών : Ελληνική

10) Νόμισμα : ευρώ

11) Κριτήριο ανάθεσης της σύμβασης : πλέον συμφέρουσα από οικονομική άποψη προσφορά μόνο βάσει τιμής ανά είδος (α/α) του Συνολικού Ενδεικτικού Προϋπολογισμού.

12) Ελάχιστη χρονική διάρκεια ισχύος της προσφοράς : δώδεκα (12) μήνες.

13) Διάρκεια της σύμβασης : Έξι (6) μήνες

14) Δικαιούμενοι συμμετοχής : Υποψήφιοι ή προσφέροντες και, σε περίπτωση ενώσεων, τα μέλη αυτών μπορούν να είναι φυσικά ή νομικά πρόσωπα εγκατεστημένα σε:

α) σε κράτος-μέλος της Ένωσης,

β) σε κράτος-μέλος του Ευρωπαϊκού Οικονομικού Χώρου (Ε.Ο.Χ.),

γ) σε τρίτες χώρες που έχουν υπογράψει και κυρώσει τη ΣΔΣ, στο βαθμό που η υπό ανάθεση δημόσια σύμβαση καλύπτεται από τα Παραρτήματα 1, 2, 4 και 5 και τις γενικές σημειώσεις του σχετικού με την Ένωση Προσαρτήματος Ι της ως άνω Συμφωνίας, καθώς και

δ) σε τρίτες χώρες που δεν εμπίπτουν στην περίπτωση γ' της παρούσας παραγράφου και έχουν συνάψει διμερείς ή πολυμερείς συμφωνίες με την Ένωση σε θέματα διαδικασιών ανάθεσης Δημοσίων συμβάσεων.

Στις περιπτώσεις υποβολής προσφοράς από ένωση οικονομικών φορέων, όλα τα μέλη της ευθύνονται έναντι της αναθέτουσας αρχής αλληλέγγυα και εις ολόκληρον. Σε περίπτωση ανάθεσης της σύμβασης στην ένωση, η ευθύνη αυτή εξακολουθεί μέχρι πλήρους εκτέλεσης της σύμβασης.

15) Προϋποθέσεις συμμετοχής : Για τη συμμετοχή τους στο διαγωνισμό, οι ενδιαφερόμενοι οικονομικοί φορείς (προμηθευτές) πρέπει να διαθέτουν

ψηφιακή υπογραφή και να εγγραφούν στο ηλεκτρονικό Σύστημα ΕΣΗΔΗΣ-Διαδικτυακή πύλη www.promitheus.gov.gr

16) Όροι συμμετοχής :

α) Δικαιολογητικά συμμετοχής

-Εγγυητική επιστολή συμμετοχής 2% της εκτιμώμενης αξίας της σύμβασης, με ανάλογη στρογγυλοποίηση, η οποία ανέρχεται: στο ποσό των τεσσάρων χιλιάδων τριακοσίων πενήντα πέντε ευρώ (4.355,00 €).

-Ευρωπαϊκό Ενιαίο Έγγραφο Σύμβασης (ESPD)

β) Τεχνική Προσφορά :

Με την προσφορά τους οι διαγωνιζόμενοι πρέπει να υποβάλλουν :

1. Ειδικό τεύχος τεχνικής περιγραφής, στο οποίο θα δίδεται λεπτομερής περιγραφή για κάθε προσφερόμενο είδος, συνοδευόμενη από επίσημα prospectus ή καταλόγους που θα επαληθεύουν τα τεχνικά χαρακτηριστικά του προσφερόμενου είδους. Σε κάθε ένα από τα παραπάνω έντυπα είναι υποχρεωτικό στη θέση του προσφερόμενου αντικειμένου να αναγράφεται ο κωδικός αριθμός του και να διευκρινίζεται ο τύπος που προσφέρεται, με τρόπο μονοσήμαντο, έτσι ώστε να μη δημιουργείται καμία αμφιβολία ως προς την ταυτότητα του προσφερομένου είδους.



17PROC006176280 2017-05-12

Ειδικότερα στην τεχνική προσφορά κάθε είδους θα υπάρχει :

- α) Χώρα προέλευσης – κατασκευής
- β) Κατασκευαστικός – Προμηθευτικός Οίκος
- γ) Τύπος ή μοντέλο προσφερόμενου

Για τα προϊόντα που κατασκευάζει ο ίδιος ο διαγωνιζόμενος απαιτείται ο χαρακτηρισμός «κατασκευής του εργοστασίου μας».

2. Υπεύθυνη αναλυτική δήλωση για την συμμόρφωση ή την απόκλιση των προσφερόμενων ειδών σε σχέση με τις αντίστοιχες Τεχνικές προδιαγραφές της διακήρυξης. Σε περίπτωση αποκλίσεων θα γίνεται ειδική μνεία και αιτιολόγηση ως προς την ισοδυναμία των προσφερόμενων δραστηριοτήτων προς διευκόλυνση της επιτροπής αξιολόγησης.
3. Τα όργανα παιδικής χαράς πρέπει να πληρούν τις προδιαγραφές που προβλέπονται στη σειρά προτύπων ΕΛΟΤ EN 1176:2008 και να φέρουν πιστοποιητικό συμμόρφωσης / σήμα συμμόρφωσης με τα αντίστοιχα πρότυπα από αναγνωρισμένο φορέα πιστοποίησης, επί ποινή αποκλεισμού.
4. Οι επιφάνειες πτώσης και συγκεκριμένα τα ελαστικά πλακίδια ασφαλείας πρέπει να πληρούν τις προδιαγραφές της σειράς προτύπων ΕΛΟΤ EN1176-1, ΕΛΟΤ EN1177 και ΕΛΟΤ EN71-3 και να φέρουν βεβαίωση ελέγχου και πιστοποιητικό συμμόρφωσης με τα ανωτέρω πρότυπα από αναγνωρισμένο φορέα πιστοποίησης, επί ποινή αποκλεισμού.
Επιπλέον σύμφωνα με αυτά που ζητούνται στις συνημμένες Τεχνικές Προδιαγραφές της Υπηρεσίας:
5. Πιστοποιητικό συμμόρφωσης με το σύστημα διαχείρισης ποιότητας ISO 9001 για τον σχεδιασμό, την κατασκευή και τοποθέτηση εξοπλισμού παιδικής χαράς για τον κατασκευαστή ή/και προμηθευτή.
6. Πιστοποιητικό συμμόρφωσης με το σύστημα διαχείρισης ποιότητας ISO 14001 σχετικά με τον σχεδιασμό, την κατασκευή, την τοποθέτηση και συντήρηση εξοπλισμού παιδικής χαράς, με ξυλουργικές μηχανές, με τη διαδικασία μεταποίησης του εμποτισμού, της ξήρανσης, της σχεδίασης και συναρμολόγησης για τον κατασκευαστή ή/και προμηθευτή.
7. Πιστοποιητικό συμμόρφωσης σύμφωνα με τους κανόνες συμμόρφωσης EN 1176 για όλα τα όργανα παιδικής χαράς (εκτός από όσα δεν απαιτείται). Τα όργανα θα πρέπει να φέρουν ειδική σήμανση σε ευκρινές σημείο του παιχνιδιού με την επωνυμία και διεύθυνση του κατασκευαστή, έτος κατασκευής, αριθμό σειράς παραγωγής του κάθε οργάνου, καθώς και το μέγιστο αριθμό των παιδιών, που μπορούν να χρησιμοποιήσουν το κάθε όργανο που προσφέρει ο κατασκευαστής. Η αντίστοιχη Πιστοποίηση (και όχι υπεύθυνη δήλωση ότι τα προσφερόμενα όργανα θα πιστοποιηθούν ως την ημερομηνία παράδοσή τους) και τα θεωρημένα αντίγραφα των Πιστοποιητικών (επικυρωμένα από αρμόδια αρχή ή δικηγόρο) θα υποβληθούν και θα συνοδεύουν την Τεχνική Προσφορά, επί ποινή αποκλεισμού.
8. Πιστοποιητικό συμμόρφωσης με το ινστιτούτο PEFC για τον σχεδιασμό, την κατασκευή και τοποθέτηση εξοπλισμού παιδικής χαράς και αστικού εξοπλισμού (ειδών ξυλείας: πεύκη, σημύδα, καφέ φλαμουριά) ή Πιστοποιητικό συμμόρφωσης με το ινστιτούτο FSC για τις ακόλουθες ενέργειες: την αγορά των ημικατεργασμένων προϊόντων, για τον σχεδιασμό, την κατασκευή και τοποθέτηση εξοπλισμού παιδικής χαράς και αστικού εξοπλισμού.
Επίσης ο υποψήφιος ανάδοχος θα πρέπει να προσκομίσει τις κάτωθι εγγυήσεις:
9. Εγγύηση καλής λειτουργίας 2 ετών έναντι αστοχίας υλικού ή κατασκευαστικού ελαττώματος για τον εξοπλισμό παιδικής χαράς
10. Εγγύηση για την παροχή ανταλλακτικών για τα προσφερόμενα είδη για διάστημα 5 ετών από την εγκατάστασή τους.

17) Δικαιολογητικά κατακύρωσης :

- Πιστοποιητικό του οικείου Επιμελητηρίου, ή της επαγγελματικής οργάνωσης ή βεβαίωση άσκησης επαγγέλματος από αρμόδια δημόσια αρχή
- Απόσπασμα ποινικού μητρώου
- Πιστοποιητικό αρμόδιας δικαστικής ή διοικητικής αρχής της χώρας εγκατάστασης, από το οποίο να προκύπτει ότι δεν τελούν υπό πτώχευση, εκκαθάριση, αναγκαστική διαχείριση, πτωχευτικό συμβιβασμό ή άλλη ανάλογη κατάσταση ή υπό διαδικασία για όλα τα παραπάνω και ότι δεν έχει λυθεί η εταιρία.
- Φορολογική ενημερότητα
- Ασφαλιστική ενημερότητα



17PROC006176280 2017-05-12

- Βεβαίωση της Ταμειακής Υπηρεσίας του Δήμου Θεσσαλονίκης (Τμήμα Ταμείου, Δ/ση Οικονομικής και Ταμειακής Διαχείρισης), ότι δεν υφίσταται καμία οφειλή προς το Δήμο Θεσσαλονίκης από οποιαδήποτε αιτία, ή βεβαίωση διακανονισμού της οφειλής τους.
- Αποδεικτικά έγγραφα νομιμοποίησης του προσφέροντος ή του υποψήφιου νομικού προσώπου κατά περίπτωση
- Πρακτικό του Δ.Σ. της εταιρίας με το οποίο εγκρίνεται η συμμετοχή της στο διαγωνισμό για την ανάληψη της δημοπρατούμενης προμήθειας και ορίζεται συγκεκριμένο άτομο στο οποίο παρέχεται η εξουσιοδότηση (στην περίπτωση που δεν υπογράφει ο νόμιμος εκπρόσωπος της εταιρίας τα σχετικά με το διαγωνισμό έγγραφα και μόνο εφόσον αυτό προβλέπεται από το καταστατικό του υποψήφιου αναδόχου).

18) Εγγυήσεις : Εγγύηση συμμετοχής ίση με το 2% της προϋπολογισθείσης από την υπηρεσία δαπάνης χωρίς το Φ.Π.Α. η οποία αντικαθίσταται από εγγυητική καλής εκτέλεσης ίση με το 5% της συνολικής συμβατικής αξίας χωρίς το Φ.Π.Α.

19) Προδικαστικές προσφυγές-Προσωρινή Δικαστική Προστασία (Ν.3886/2010)

1. Άσκηση προδικαστικής προσφυγής ενώπιον της Αναθέτουσας αρχής μέσα σε προθεσμία δέκα (10) ημερών από την πλήρη γνώση παράνομης πράξης ή παράλειψης.
2. Αίτηση ασφαλιστικών μέτρων μέσα σε δέκα (10) ημέρες από τη ρητή ή σιωπηρή απόρριψη προδικαστικής προσφυγής.
3. Κήρυξη ακυρότητας της σύμβασης όταν συντρέχουν οι λόγοι που αναφέρονται στο άρθρο 8 του Ν.3886/2010.

20) Διαδικτυακός τόπος υποβολής προσφορών : Ο διαγωνισμός θα πραγματοποιηθεί με χρήση της πλατφόρμας του Εθνικού Συστήματος Ηλεκτρονικών Δημοσίων Συμβάσεων (Ε.Σ.Η.ΔΗ.Σ.) μέσω της διαδικτυακής πύλης www.promitheus.gov.gr του Συστήματος.

21) Ημερομηνία έναρξης υποβολής προσφορών : 15/05/2017 ημέρα Δευτέρα και ώρα 07:00 π.μ.

Καταληκτική ημερομηνία υποβολής προσφορών : 12/06/2017 ημέρα Δευτέρα και ώρα 17:00 μ.μ.

Μετά την παρέλευση της καταληκτικής ημερομηνίας και ώρας, δεν υπάρχει δυνατότητα υποβολής προσφοράς στο Σύστημα.

22) Ημερομηνία ηλεκτρονικής αποσφράγισης προσφορών :

Ημερομηνία :16/06/2017 ημέρα Παρασκευή και ώρα 10:00 π.μ.

23) Ημερομηνία αποστολής της προκήρυξης στην Υπηρεσία Επίσημων Εκδόσεων της Ευρωπαϊκής Ένωσης : 08/05/2017

24) Ημερομηνία παραλαβής της προκήρυξης από την Υπηρεσία Επίσημων Εκδόσεων της Ευρωπαϊκής Ένωσης : 08/05/2017

25) Διάθεση τευχών διαγωνισμού : Οι ενδιαφερόμενοι μπορούν να ενημερωθούν για το περιεχόμενο της Διακήρυξης από την Διαδικτυακή Πύλη του Εθνικού Συστήματος Ηλεκτρονικών Δημοσίων Συμβάσεων (ΕΣΗΔΗΣ) στον οποίο δημοσιεύεται το κείμενό της. Η παρούσα προκήρυξη με όλα τα παραρτήματά της διατίθεται επίσης, εντύπως από την Έδρα της Αναθέτουσας Αρχής και ηλεκτρονικά μέσω της ηλεκτρονικής διεύθυνσης <http://www.thessaloniki.gr>

26) Χορήγηση συμπληρωματικών πληροφοριών : τα αιτήματα παροχής συμπληρωματικών πληροφοριών υποβάλλονται από εγγεγραμμένους στο Σύστημα οικονομικούς φορείς μέχρι την 06-06-2017 και ώρα 15:00 μ.μ., ηλεκτρονικά μόνο, στο δικτυακό τόπο του συγκεκριμένου διαγωνισμού μέσω της διαδικτυακής πύλης www.promitheus.gov.gr του Ε.Σ.Η.ΔΗ.Σ. και φέρουν ψηφιακή υπογραφή.

Οι συμπληρωματικές πληροφορίες παρέχονται, εφόσον ζητηθούν εμπρόθεσμα, από τη Δ/ση Αστικού Σχεδιασμού και Αρχιτεκτονικών Μελετών.

Η ΑΝΤΙΔΗΜΑΡΧΟΣ ΟΙΚΟΝΟΜΙΚΩΝ

ANNA ΑΓΓΕΛΙΔΟΥ – ΠΟΛΥΧΡΟΝΙΑΔΟΥ



Με τη συγχρηματοδότηση της Ελλάδας και της Ευρωπαϊκής Ένωσης



17PROC006176280 2017-05-12



**ΕΛΛΗΝΙΚΗ ΔΗΜΟΚΡΑΤΙΑ
ΝΟΜΟΣ ΘΕΣΣΑΛΟΝΙΚΗΣ
ΔΗΜΟΣ ΘΕΣΣΑΛΟΝΙΚΗΣ
ΓΕΝΙΚΗ Δ/ΝΣΗ ΔΙΟΙΚ. ΚΑΙ ΟΙΚ. ΥΠΗΡΕΣΙΩΝ
Δ/ΝΣΗ ΟΙΚΟΝΟΜΙΚΗΣ ΚΑΙ ΤΑΜΕΙΑΚΗΣ ΔΙΑΧΕΙΡΙΣΗΣ
ΤΜΗΜΑ ΠΡΟΚΗΡΥΞΕΩΝ ΚΑΙ ΔΗΜΟΠΡΑΣΙΩΝ**

**ΔΙΑΚΗΡΥΞΗ Νο 13
Ο ΔΗΜΑΡΧΟΣ ΘΕΣΣΑΛΟΝΙΚΗΣ**

Έχοντας υπόψη :

- 1) Το Ν. 4412/2016 “Δημόσιες Συμβάσεις Έργων, Προμηθειών και Υπηρεσιών (προσαρμογή στις οδηγίες 2014/24/ΕΕ και 2014/25/ΕΕ)”.
- 2) Το Ν. 3852/2010 (ΦΕΚ 87/Α’/2010) «Νέα Αρχιτεκτονική της Αυτοδιοίκησης και της Αποκεντρωμένης Διοίκησης-Πρόγραμμα Καλλικράτης» όπως τροποποιήθηκε και ισχύει.
- 3) Το Ν. 3463/2006 «Περί κυρώσεως του Δημοτικού και Κοινοτικού Κώδικα».
- 4) Το Ν. 4155/2013 (ΦΕΚ 120/Α’/29-5-2013) “Εθνικό Σύστημα Ηλεκτρονικών Δημοσίων Συμβάσεων και άλλες διατάξεις”.
- 5) Το Ν. 4254/2014 (ΦΕΚ 85/Α’/7-4-2014) “Μέτρα στήριξης και ανάπτυξης της ελληνικής οικονομίας στο πλαίσιο εφαρμογής του Ν.4046/2012 και άλλες διατάξεις” και ειδικότερα την υποπαράγραφο ΣΤ.20 του άρθρου 1 “Εφαρμογή Εθνικού Συστήματος Ηλεκτρονικών Δημοσίων Συμβάσεων” που αντικατέστησε την παρ.1 του άρθρου 8 του Ν.4155/2013.
- 6) Την υπ’ αριθμ. Π1/2390 (ΦΕΚ 2677/Β’/21-10-2013) απόφαση του Υπουργού Ανάπτυξης και Ανταγωνιστικότητας “Τεχνικές λεπτομέρειες και διαδικασίες λειτουργίας του Εθνικού Συστήματος Ηλεκτρονικών Δημοσίων Συμβάσεων (Ε.Σ.Η.ΔΗ.Σ.)”.
- 7) Το Ν. 4013/2011 (ΦΕΚ 204/Α’/2011) για την σύσταση Ενιαίας Ανεξάρτητης Αρχής Δημοσίων Συμβάσεων και Κεντρικού Ηλεκτρονικού Αρχείου Δημοσίων Συμβάσεων .
- 8) Το Ν. 3886/2010 (ΦΕΚ 173/Α’/30-9-2010) «Δικαστική προστασία κατά τη σύναψη δημοσίων συμβάσεων-Εναρμόνιση της ελληνικής νομοθεσίας με την Οδηγία 89/665/ΕΟΚ του Συμβουλίου της 21^{ης} Ιουνίου 1989 (L 395) και την Οδηγία 92/13/ΕΟΚ του Συμβουλίου της 25^{ης} Φεβρουαρίου 1992 (L 76), όπως τροποποιήθηκαν με την Οδηγία 2007/66/ΕΚ του Ευρωπαϊκού Κοινοβουλίου και του Συμβουλίου της 11^{ης} Δεκεμβρίου 2007 (L 335)»
- 9) Το άρθρο 1 παρ. Ζ’ (προσαρμογή της Ελληνικής νομοθεσίας στην Οδηγία 2011/7 της 16^{ης} Φεβρουαρίου 2011 για την καταπολέμηση των καθυστερήσεων πληρωμών στις εμπορικές συναλλαγές) υποπαράγραφος Ζ.5 (Συναλλαγές μεταξύ των επιχειρήσεων και Δημοσίων Αρχών-Άρθρο 4 Οδηγίας 2011/7) του Ν.4152/2013 (ΦΕΚ 107/τεύχος Α’/9-5-2013).
- 10) Το Π.Δ. 28/2015 «Κωδικοποίηση διατάξεων για την πρόσβαση σε δημόσια έγγραφα και στοιχεία» (ΦΕΚ 34/Α/23-03-2015)
- 11) Το Π.Δ. 80/2016 (ΦΕΚ 145/Α’/5-8-2016)“Ανάληψη υποχρεώσεων από τους Διατάκτες”.
- 12) Το Ν. 4129/2013 (ΦΕΚ 52/28-02-2013, τ. Α’) “Κύρωση του Κώδικα Νόμων για το Ελεγκτικό Συνέδριο”.
- 13) Την υπ’ αριθμ. 404/2015 Α.Ο.Ε. για την έγκριση της δαπάνης και τη διάθεση πίστωσης για το σύνολο των δαπανών της χρηματοδοτούμενης δράσης «Εναρμόνιση Οικογενειακής και Επαγγελματικής Ζωής ΕΣΠΑ» (ΑΔΑ : 6Λ2ΣΩΡ5-ΩΗ2 , ΑΔΑΜ : 15REQ002618067)



17PROC006176280 2017-05-12

- 14) Την υπ' αριθμ. 1313/2015 Α.Ο.Ε. για την έγκριση της δαπάνης για την προμήθεια και τοποθέτηση οργάνων παιδικής χαράς και ελαστικών δαπέδων ασφαλείας για πέντε Δημοτικούς Παιδικούς Σταθμούς της Δ/σης Παιδικών Σταθμών (ΑΔΑ : Ω3Κ2ΩΡ5-ΣΕΓ)
- 15) Την υπ' αριθμ. 182/2016 Α.Ο.Ε. για την έγκριση της διάθεσης πίστωσης για το έτος 2016 (ΑΔΑ:Ω0ΘΜΩΡ5-Υ41)
- 16) Την υπ' αριθμ. 960/11-07-2016 Α.Δ.Σ. για την έγκριση διενέργειας της προμήθειας. (ΑΔΑ: ΩΙ3ΦΩΡ5-ΩΥΛ)
- 17) Την υπ' αριθμ. 1109/2016 Α.Ο.Ε. για την έγκριση συμπληρωματικής δαπάνης και διάθεση συμπληρωματικής πίστωσης λόγω ανατίμησης τεσσάρων ειδών και ανάλογης μεταβολής Φ.Π.Α. (ΑΔΑ : Ψ9ΙΙΩΡ5-Π04 , ΑΔΑΜ : (16REQ004925550)
- 18) Την υπ' αριθμ. 126/25-01-2017 Α.Ο.Ε. για την έγκριση διάθεσης της πίστωσης για το έτος 2017 (ΑΔΑ: ΩΞΦ6ΩΡ5-Ε50)
- 19) Την υπ' αριθμ. 434/27-03-2017 Α.Δ.Σ. που τροποποιεί την υπ' αριθμ. 960/11-07-2016 Α.Δ.Σ. λόγω διαφοροποίησης των τεχνικών προδιαγραφών και εφαρμογής του νέου νομοθετικού πλαισίου για τις δημόσιες συμβάσεις (Ν. 4412/2016) (ΑΔΑ : 704ΚΩΡ5-ΡΣΣ)
- 20) Την υπ' αριθμ. Α.Ο.Ε. για την κατάρτιση των όρων και των τεχνικών προδιαγραφών.
- 21) Την υπ' αριθμ. 1249/2017, 1290/2017 και 1787/2017 Αποφάσεις Δημάρχου για τη μεταβίβαση αρμοδιοτήτων στην Αντιδήμαρχο Οικονομικών Άννα Αγγελίδου – Πολυχρονιάδου.

ΠΡΟΚΗΡΥΣΣΕΙ

ΔΙΕΘΝΗ ΗΛΕΚΤΡΟΝΙΚΟ ΑΝΟΙΚΤΟ ΔΙΑΓΩΝΙΣΜΟ για την «ΠΡΟΜΗΘΕΙΑ ΟΡΓΑΝΩΝ ΠΑΙΔΙΚΗΣ ΧΑΡΑΣ ΚΑΙ ΔΑΠΕΔΟΥ ΑΣΦΑΛΕΙΑΣ» (CPV : 37535200-9 «Εξοπλισμός παιδικής χαράς») για τις ανάγκες της Διεύθυνσης Παιδικών Σταθμών του Δήμου Θεσσαλονίκης, προϋπολογισμού δαπάνης 270.000,08 € συμπεριλαμβανομένου του Φ.Π.Α. 24%, με κριτήριο κατακύρωσης την πλέον συμφέρουσα από οικονομική άποψη προσφορά ανά τμήμα του ενδεικτικού προϋπολογισμού (α/α), μόνο βάσει τιμής.

Άρθρο 1

Όργανο, τόπος και χρόνος διενέργειας του διαγωνισμού

Ο διαγωνισμός θα πραγματοποιηθεί με χρήση της πλατφόρμας του Εθνικού Συστήματος Ηλεκτρονικών Δημοσίων Συμβάσεων (ΕΣΗΔΗΣ) μέσω της διαδικτυακής πύλης www.promitheus.gov.gr, από την αρμόδια Επιτροπή διαγωνισμού που ορίστηκε με την υπ' αριθμ./.....-.....-2017 Α.Ο.Ε. (Α.ΔΑ:

ΔΙΑΔΙΚΤΥΑΚΟΣ ΤΟΠΟΣ ΥΠΟΒΟΛΗΣ ΠΡΟΣΦΟΡΑΣ	ΗΜΕΡΟΜΗΝΙΑ ΑΝΑΡΤΗΣΗΣ ΤΗΣ ΔΙΑΚΗΡΥΞΗΣ ΣΤΗ ΔΙΑΔΙΚΤΥΑΚΗ ΠΥΛΗ ΤΟΥ ΕΣΗΔΗΣ	ΗΜΕΡΟΜΗΝΙΑ ΕΝΑΡΞΗΣ ΥΠΟΒΟΛΗΣ ΠΡΟΣΦΟΡΩΝ	ΚΑΤΑΛΗΚΤΙΚΗ ΗΜΕΡΟΜΗΝΙΑ ΥΠΟΒΟΛΗΣ ΠΡΟΣΦΟΡΩΝ
Διαδικτυακή πύλη www.promitheus.gov.gr ΗΜΕΡΑ και ΩΡΑ 7.00 π.μ ΗΜΕΡΑ και ΩΡΑ 15.00 μ.μ.

Μετά την παρέλευση της καταληκτικής ημερομηνίας και ώρας, δεν υπάρχει δυνατότητα υποβολής προσφοράς στο Σύστημα.



Ο χρόνος υποβολής της προσφοράς και οποιαδήποτε ηλεκτρονική επικοινωνία μέσω του Συστήματος βεβαιώνεται αυτόματα με υπηρεσίες χρονοσήμανσης σύμφωνα με τα οριζόμενα στο άρθρο 37 παρ.3 του Ν. 4412/2016 και στο άρθρο 6 της Υ.Α. Π1/2390/2013.

Άρθρο 2 Προϋπολογισμός - χρηματοδότηση προμήθειας

Η προϋπολογισθείσα δαπάνη για την προμήθεια και τοποθέτηση οργάνων παιδικής χαράς και ελαστικού δαπέδου ασφαλείας ανέρχεται στο ποσό των 270.000,08 € συμπεριλαμβανομένου του Φ.Π.Α. 24%, (217.742,00 € χωρίς Φ.Π.Α.) σε βάρος του Κ.Α. 7341.02.01 οικονομικού έτους 2017 και θα χρηματοδοτηθεί από το ΕΣΠΑ για την υλοποίηση της δράσης «Εναρμόνιση Οικογενειακής και Επαγγελματικής Ζωής»

Άρθρο 3 Δικαιούμενοι συμμετοχής στο διαγωνισμό - Προϋποθέσεις συμμετοχής

- Υποψήφιοι ή προσφέροντες και, σε περίπτωση ενώσεων, τα μέλη αυτών μπορούν να είναι φυσικά ή νομικά πρόσωπα εγκατεστημένα σε:
 - σε κράτος-μέλος της Ένωσης,
 - σε κράτος-μέλος του Ευρωπαϊκού Οικονομικού Χώρου (Ε.Ο.Χ.),
 - σε τρίτες χώρες που έχουν υπογράψει και κυρώσει τη ΣΔΣ, στο βαθμό που η υπό ανάθεση δημόσια σύμβαση καλύπτεται από τα Παραρτήματα 1, 2, 4 και 5 και τις γενικές σημειώσεις του σχετικού με την Ένωση Προσαρτήματος Ι της ως άνω Συμφωνίας, καθώς και
 - σε τρίτες χώρες που δεν εμπίπτουν στην περίπτωση γ' της παρούσας παραγράφου και έχουν συνάψει διμερείς ή πολυμερείς συμφωνίες με την Ένωση σε θέματα διαδικασιών ανάθεσης Δημοσίων συμβάσεων.Στις περιπτώσεις υποβολής προσφοράς από ένωση οικονομικών φορέων, όλα τα μέλη της ευθύνονται έναντι της αναθέτουσας αρχής αλληλέγγυα και εις ολόκληρον. Σε περίπτωση ανάθεσης της σύμβασης στην ένωση, η ευθύνη αυτή εξακολουθεί μέχρι πλήρους εκτέλεσης της σύμβασης.
- Για τη συμμετοχή τους στο διαγωνισμό, οι ενδιαφερόμενοι οικονομικοί φορείς (προμηθευτές) πρέπει να διαθέτουν προηγμένη ψηφιακή υπογραφή και να εγγραφούν στο ηλεκτρονικό Σύστημα (ΕΣΗΔΗΣ - Διαδικτυακή πύλη www.promitheus.gov.gr). Η ψηφιακή υπογραφή χορηγείται από πιστοποιημένη προς τούτο αρχή και πρέπει να είναι σκληρής αποθήκευσης, δηλαδή να δημιουργείται μέσω Ασφαλούς Διάταξης Δημιουργίας Υπογραφής (USB token). Ο κατάλογος των αρχών που παρέχουν ψηφιακή υπογραφή αναφέρεται στην ιστοσελίδα της Αρχής Τηλεπικοινωνιών και Ταχυδρομείων http://www.eett.gr/opencms/opencms/EETT/Electronic_Communications/DigitalSignatures/SupervisedList.html.

Οι οικονομικοί φορείς-χρήστες αιτούνται την εγγραφή τους παρέχοντας τις απαραίτητες πληροφορίες και αποδεχόμενοι τους όρους χρήσης του συστήματος ταυτοποιούνται ως εξής :

- Όσοι από τους ανωτέρω διαθέτουν ελληνικό Αριθμό Φορολογικού Μητρώου (ΑΦΜ) ταυτοποιούνται με χρήση των διαπιστευτηρίων που αυτοί κατέχουν από το σύστημα TAXISNet της Γενικής Γραμματείας Πληροφοριακών Συστημάτων. Εφόσον γίνει η ταυτοποίηση, εγκρίνεται η εγγραφή του χρήστη από το ανωτέρω Τμήμα της Γενικής Διεύθυνσης Κρατικών Προμηθειών.
- Οι οικονομικοί φορείς-χρήστες των κρατών-μελών της Ευρωπαϊκής Ένωσης οι οποίοι δε διαθέτουν ελληνικό Αριθμό Φορολογικού Μητρώου (ΑΦΜ) αιτούνται την εγγραφή τους συμπληρώνοντας τον αριθμό ταυτότητας ΦΑΠ (VAT Identification Number) και ταυτοποιούνται με χρήση των διαπιστευτηρίων που κατέχουν από το αντίστοιχο σύστημα.

Εφόσον γίνει η ταυτοποίηση, εγκρίνεται η εγγραφή του χρήστη από το ανωτέρω Τμήμα της Γενικής Διεύθυνσης Κρατικών Προμηθειών.

- Οι οικονομικοί φορείς-χρήστες τρίτων χωρών αιτούνται την εγγραφή τους και ταυτοποιούνται από τη ΓΓΕ αποστέλλοντας :
 - είτε υπεύθυνα δήλωση ψηφιακά υπογεγραμμένη με επίσημη μετάφραση στην ελληνική.
 - είτε ένορκη βεβαίωση ή πιστοποιητικό σε μορφή αρχείου pdf με επίσημη μετάφραση στην ελληνική, σύμφωνα με τους προβλεπόμενους όρους στο κράτος μέλος εγκατάστασης του οικονομικού φορέα, στα οποία να δηλώνεται/αποδεικνύεται η εγγραφή του σε επαγγελματικό ή εμπορικό μητρώο όπως αυτά προσδιορίζονται στο Παράρτημα XI - ΜΗΤΡΩΑ του Ν. 4412/2016, προσκομιζόμενα εντός τριών (3) εργασίμων ημερών και σε έντυπη μορφή (πρωτότυπο ή ακριβές αντίγραφο) στην αρμόδια υπηρεσία.

Το αίτημα εγγραφής υποβάλλεται από όλους τους υποψήφιους χρήστες ηλεκτρονικά μέσω του Συστήματος ή μέσω ηλεκτρονικού ταχυδρομείου με τη χρήση ψηφιακής υπογραφής χορηγούμενη από πιστοποιημένη αρχή παροχής ψηφιακής υπογραφής.

Ο υποψήφιος χρήστης ενημερώνεται από το Σύστημα ή μέσω ηλεκτρονικού ταχυδρομείου σχετικά με την εξέλιξη του αιτήματος εγγραφής του. Εφόσον το αίτημα εγγραφής εγκριθεί, ο υποψήφιος χρήστης λαμβάνει σύνδεσμο ενεργοποίησης λογαριασμού ως πιστοποιημένος χρήστης και προβαίνει στην ενεργοποίηση του λογαριασμού του.

Άρθρο 4 **Αποκλεισμός υποψηφίων**

I. Αποκλείεται από τη συμμετοχή σε διαδικασία σύναψης σύμβασης οποιοσδήποτε οικονομικός φορέας (βάσει του άρθρου 73 του Ν. 4412/2016) όταν :

- 1) υπάρχει εις βάρος του τελεσίδικη καταδικαστική απόφαση για έναν από τους ακόλουθους λόγους :
 - α) συμμετοχή σε εγκληματική οργάνωση, όπως αυτή ορίζεται στο άρθρο 2 της απόφασης-πλαίσιο 2008/841/ΔΕΥ του Συμβουλίου της 24ης Οκτωβρίου 2008, για την καταπολέμηση του οργανωμένου εγκλήματος(ΕΕ L 300 της 11.11.2008 σ.42),
 - β) δωροδοκία, όπως ορίζεται στο άρθρο 3 της σύμβασης περί της καταπολέμησης της διαφθοράς στην οποία ενέχονται υπάλληλοι των Ευρωπαϊκών Κοινοτήτων ή των κρατών-μελών της Ένωσης (ΕΕ C 195 της 25.6.1997, σ. 1) και στην παράγραφο 1 του άρθρου 2 της απόφασης-πλαίσιο 2003/568/ΔΕΥ του Συμβουλίου της 22ας Ιουλίου 2003, για την καταπολέμηση της δωροδοκίας στον ιδιωτικό τομέα (ΕΕ L 192 της 31.7.2003, σ. 54), καθώς και όπως ορίζεται στην κείμενη νομοθεσία ή στο εθνικό δίκαιο του οικονομικού φορέα,
 - γ) απάτη, κατά την έννοια του άρθρου 1 της σύμβασης σχετικά με την προστασία των οικονομικών συμφερόντων των Ευρωπαϊκών Κοινοτήτων (ΕΕ C 316 της 27.11.1995, σ. 48), η οποία κυρώθηκε με το Ν. 2803/2000 (Α' 48),
 - δ) τρομοκρατικά εγκλήματα ή εγκλήματα συνδεόμενα με τρομοκρατικές δραστηριότητες, όπως ορίζονται, αντιστοίχως, στα άρθρα 1 και 3 της απόφασης-πλαίσιο 2002/475/ΔΕΥ του Συμβουλίου της 13ης Ιουνίου 2002, για την καταπολέμηση της τρομοκρατίας (ΕΕ L 164 της 22.6.2002, σ. 3) ή ηθική αυτουργία ή συνέργεια ή απόπειρα διάπραξης εγκλήματος, όπως ορίζονται στο άρθρο 4 αυτής,
 - ε) νομιμοποίηση εσόδων από παράνομες δραστηριότητες ή χρηματοδότηση της τρομοκρατίας, όπως αυτές Ορίζονται στο άρθρο 1 της Οδηγίας 2005/60/ΕΚ του Ευρωπαϊκού Κοινοβουλίου και του Συμβουλίου της 26ης Οκτωβρίου 2005, σχετικά με την πρόληψη της χρησιμοποίησης του χρηματοπιστωτικού συστήματος για τη νομιμοποίηση εσόδων από παράνομες δραστηριότητες και τη χρηματοδότηση της τρομοκρατίας (ΕΕ L 309 της 25.11.2005, σ. 15), η οποία ενσωματώθηκε στην εθνική νομοθεσία με το Ν. 3691/2008 (Α' 166), στ) παιδική εργασία και άλλες μορφές εμπορίας ανθρώπων, όπως ορίζονται στο άρθρο 2 της Οδηγίας 2011/36/ΕΕ του Ευρωπαϊκού Κοινοβουλίου και του Συμβουλίου της

5ης Απριλίου 2011, για την πρόληψη και την καταπολέμηση της εμπορίας ανθρώπων και για την προστασία των θυμάτων της, καθώς και για την αντικατάσταση της απόφασης-πλαίσιο 2002/629/ΔΕΥ του Συμβουλίου (ΕΕ L 101 της 15.4.2011, σ. 1), η οποία ενσωματώθηκε στην εθνική νομοθεσία με το Ν. 4198/2013 (Α' 215).

Η υποχρέωση αποκλεισμού οικονομικού φορέα εφαρμόζεται επίσης όταν το πρόσωπο εις βάρος του οποίου εκδόθηκε τελεσίδικη καταδικαστική απόφαση είναι μέλος του διοικητικού, διευθυντικού ή εποπτικού οργάνου του εν λόγω οικονομικού φορέα ή έχει εξουσία εκπροσώπησης, λήψης αποφάσεων ή ελέγχου σε αυτό.

Η υποχρέωση του προηγούμενου εδαφίου αφορά ιδίως :

α) στις περιπτώσεις εταιρειών περιορισμένης ευθύνης (Ε.Π.Ε.) και προσωπικών εταιρειών (Ο.Ε. και Ε.Ε.), τους διαχειριστές,
β) στις περιπτώσεις ανωνύμων εταιρειών (Α.Ε.), τον Διευθύνοντα Σύμβουλο, καθώς και όλα τα μέλη του Διοικητικού Συμβουλίου.

2) έχει αθετήσει τις υποχρεώσεις του όσον αφορά την καταβολή φόρων ή εισφορών κοινωνικής ασφάλισης. Αν ο οικονομικός φορέας είναι Έλληνας πολίτης ή έχει την εγκατάστασή του στην Ελλάδα, οι υποχρεώσεις του που αφορούν τις εισφορές κοινωνικής ασφάλισης καλύπτουν τόσο την κύρια όσο και την επικουρική ασφάλιση.

II. Ο Δήμος Θεσσαλονίκης -η αναθέτουσα αρχή- μπορεί να αποκλείσει από τη συμμετοχή σε διαδικασία σύναψης δημόσιας σύμβασης οποιονδήποτε οικονομικό φορέα σε οποιαδήποτε από τις ακόλουθες καταστάσεις :

α) εάν η αναθέτουσα αρχή μπορεί να αποδείξει με κατάλληλα μέσα αθέτηση των ισχυουσών υποχρεώσεων που προβλέπονται στην παρ. 2 του άρθρου 18 του Ν. 4412/16,

β) εάν ο οικονομικός φορέας τελεί υπό πτώχευση ή έχει υπαχθεί σε διαδικασία εξυγίανσης ή ειδικής εκκαθάρισης ή τελεί υπό αναγκαστική διαχείριση από εκκαθαριστή ή από το δικαστήριο ή έχει υπαχθεί σε διαδικασία πτωχευτικού συμβιβασμού ή έχει αναστείλει τις επιχειρηματικές του δραστηριότητες ή εάν βρίσκεται σε οποιαδήποτε ανάλογη κατάσταση προκύπτουσα από παρόμοια διαδικασία, προβλεπόμενη σε εθνικές διατάξεις νόμου,

γ) εάν η αναθέτουσα αρχή διαθέτει επαρκώς εύλογες ενδείξεις που οδηγούν στο συμπέρασμα ότι ο οικονομικός φορέας συνήψε συμφωνίες με άλλους οικονομικούς φορείς με στόχο τη στρέβλωση του ανταγωνισμού,

δ) εάν μία κατάσταση σύγκρουσης συμφερόντων κατά την έννοια του άρθρου 24 δεν μπορεί να θεραπευθεί αποτελεσματικά με άλλα, λιγότερο παρεμβατικά, μέσα,

ε) εάν μία κατάσταση στρέβλωσης του ανταγωνισμού από την πρότερη συμμετοχή των οικονομικών φορέων κατά την προετοιμασία της διαδικασίας σύναψης σύμβασης, κατά τα οριζόμενα στο άρθρο 48 του Ν. 4412/2016, δεν μπορεί να θεραπευθεί με άλλα, λιγότερο παρεμβατικά, μέσα,

στ) εάν ο οικονομικός φορέας έχει επιδείξει σοβαρή ή επαναλαμβανόμενη πλημμέλεια κατά την εκτέλεση ουσιώδους απαίτησης στο πλαίσιο προηγούμενης δημόσιας σύμβασης, προηγούμενης σύμβασης με αναθέτοντα φορέα ή προηγούμενης σύμβασης παραχώρησης που είχε ως αποτέλεσμα την πρόωρη καταγγελία της προηγούμενης σύμβασης, αποζημιώσεις ή άλλες παρόμοιες κυρώσεις,

ζ) εάν ο οικονομικός φορέας έχει κριθεί ένοχος σοβαρών ψευδών δηλώσεων κατά την παροχή των πληροφοριών που απαιτούνται για την εξακρίβωση της απουσίας των λόγων αποκλεισμού ή την πλήρωση των κριτηρίων επιλογής, έχει αποκρύψει τις πληροφορίες αυτές ή δεν είναι σε θέση να προσκομίσει τα δικαιολογητικά που απαιτούνται κατ' εφαρμογή του άρθρου 79 του Ν. 4412/2016,

η) εάν ο οικονομικός φορέας επιχειρεί να επηρεάσει με αθέμιτο τρόπο τη διαδικασία λήψης αποφάσεων της αναθέτουσας αρχής, να αποκτήσει εμπιστευτικές πληροφορίες που ενδέχεται να του αποφέρουν αθέμιτο πλεονέκτημα στη διαδικασία σύναψης σύμβασης ή να παράσχει εξ αμελείας παραπλανητικές πληροφορίες που ενδέχεται να επηρεάσουν ουσιωδώς τις αποφάσεις που αφορούν τον αποκλεισμό, την επιλογή ή την ανάθεση,



θ) εάν η αναθέτουσα αρχή μπορεί να αποδείξει, με κατάλληλα μέσα, ότι ο οικονομικός φορέας έχει διαπράξει σοβαρό επαγγελματικό παράπτωμα, το οποίο θέτει εν αμφιβόλω την ακεραιότητά του.

Άρθρο 5 Συμβατικά στοιχεία

Στοιχεία της σύμβασης που θα προσαρτηθούν σε αυτήν κατά σειρά ισχύος είναι :

- 1) Η παρούσα διακήρυξη & Παράρτημα Α' – Ευρωπαϊκό Ενιαίο Έγγραφο Σύμβασης (ΕΕΕΣ)
- 2) Οι τεχνικές προδιαγραφές
- 3) Οι ειδικοί όροι
- 4) Το τεύχος σχεδίων
- 5) Αναλυτικός ενδεικτικός προϋπολογισμός
- 6) Το υπόδειγμα οικονομικής προσφοράς
- 7) Η προσφορά του μειοδότη
- 8) Τα από το διαγωνιζόμενο πλήρη τεχνικά και περιγραφικά στοιχεία που θα δοθούν με την προσφορά.

Άρθρο 6 Προσφορές

- 1) Οι προσφορές υποβάλλονται για ένα, περισσότερα ή για όλα τα τμήματα (είδη) του ενδεικτικού προϋπολογισμού.
- 2) Αντιπροσφορές δε γίνονται δεκτές.
- 3) Εναλλακτικές προσφορές δε γίνονται δεκτές.
- 4) Η ισχύς των προσφορών θα είναι δωδεκάμηνη.
- 5) Οικονομικοί όροι των διαγωνιζομένων δε γίνονται δεκτοί.
- 6) Προσφορά που θέτει όρο αναπροσαρμογής τιμής μέχρι λήξεως της σύμβασης απορρίπτεται ως απαράδεκτη.
- 7) Σε περίπτωση συνυποβολής με την προσφορά στοιχείων και πληροφοριών εμπιστευτικού χαρακτήρα, η γνωστοποίηση των οποίων στους συνδιαγωνιζόμενους θα έθιγε τα έννομα συμφέροντά του, τότε ο προσφέρων οικονομικός φορέας οφείλει να σημαίνει τα στοιχεία εκείνα της προσφοράς του με χρήση του σχετικού πεδίου του Συστήματος. Στην αντίθετη περίπτωση, θα μπορούν να λαμβάνουν γνώση αυτών των πληροφοριών οι συνδιαγωνιζόμενοι. Εφόσον ένας οικονομικός φορέας χαρακτηρίζει πληροφορίες ως εμπιστευτικές, λόγω ύπαρξης τεχνικού ή εμπορικού απορρήτου, στη σχετική δήλωσή του, αναφέρει ρητά όλες τις σχετικές διατάξεις νόμου ή διοικητικές πράξεις που επιβάλλουν την εμπιστευτικότητα της συγκεκριμένης πληροφορίας. Δεν χαρακτηρίζονται ως εμπιστευτικές πληροφορίες σχετικά με τις τιμές μονάδος, τις προσφερόμενες ποσότητες, την οικονομική προσφορά και τα στοιχεία της τεχνικής προσφοράς που χρησιμοποιούνται για την αξιολόγησή της.
- 8) Οι προσφορές (στην έντυπη μορφή τους και όπως αποτυπώνονται στο αρχείο .pdf) δεν πρέπει να έχουν ξύσματα, σβησίματα, προσθήκες, διορθώσεις κ.λπ. Εάν υπάρχει στην προσφορά οποιαδήποτε διόρθωση, αυτή πρέπει να είναι καθαρογραμμένη και μονογραμμένη από τον προσφέροντα. Η προσφορά απορρίπτεται όταν υπάρχουν σ' αυτή διορθώσεις οι οποίες την καθιστούν ασαφή κατά την κρίση του οργάνου αξιολόγησης των προσφορών.
- 9) Ο προσφέρων θεωρείται ότι αποδέχεται πλήρως και ανεπιφυλάκτως όλους τους όρους της διακήρυξης, εκτός εάν κατά περίπτωση στην προσφορά του ρητά αναφέρει τα σημεία εκείνα τα οποία τυχόν δεν αποδέχεται. Στην περίπτωση αυτή πρέπει ο προσφέρων να αναφέρει στην προσφορά του τους όρους της προσφοράς που είναι διαφορετικοί από τους όρους της διακήρυξης προκειμένου να αξιολογηθούν. Μετά την κατάθεση της



προσφοράς δεν γίνεται αποδεκτή, αλλά απορρίπτεται ως απαράδεκτη κάθε διευκρίνιση, τροποποίηση ή απόκρουση όρου της διακήρυξης ή της προσφοράς. Διευκρινίσεις δίνονται από τον προσφεύγοντα μόνο όταν ζητούνται από την Επιτροπή διαγωνισμού, είτε ενώπιων της, είτε ύστερα από έγγραφο της υπηρεσίας. Από τις διευκρινίσεις που δίνονται σύμφωνα με τα παραπάνω, λαμβάνονται υπόψη μόνο εκείνες που αναφέρονται στα σημεία που ζητήθηκαν.

- 10) Η υποβολή μόνο μίας προσφοράς δεν αποτελεί κώλυμα για τη συνέχιση της διαδικασίας του διαγωνισμού και την ανάθεση της σύμβασης.
- 11) Καθώς κριτήριο ανάθεσης είναι η πλέον συμφέρουσα από οικονομική άποψη προσφορά μόνο βάσει τιμής, ισότιμες θεωρούνται οι προσφορές με την ίδια ακριβώς τιμή. Στην περίπτωση αυτή η αναθέτουσα αρχή επιλέγει τον ανάδοχο με κλήρωση μεταξύ των οικονομικών φορέων που υπέβαλαν ισότιμες προσφορές. Η κλήρωση γίνεται ενώπιον του αρμοδίου συλλογικού οργάνου και παρουσία αυτών των οικονομικών φορέων.

Άρθρο 7 **Γλώσσα σύνταξης προσφορών**

Τα έγγραφα της σύμβασης συντάσσονται υποχρεωτικά στην ελληνική γλώσσα και προαιρετικά και σε άλλες γλώσσες, συνολικά ή μερικά. Σε περίπτωση ασυμφωνίας μεταξύ των τμημάτων των εγγράφων της σύμβασης που έχουν συνταχθεί σε περισσότερες γλώσσες, επικρατεί η ελληνική έκδοση. (παρ. 3 αρ.53 Ν. 4412/16)

Οι προσφορές και οι αιτήσεις συμμετοχής και τα περιλαμβανόμενα σε αυτές στοιχεία συντάσσονται στην ελληνική γλώσσα ή συνοδεύονται από επίσημη μετάφρασή τους στην ελληνική γλώσσα. Στα αλλοδαπά δημόσια έγγραφα και δικαιολογητικά εφαρμόζεται η Συνθήκη της Χάγης της 5ης.10.1961, που κυρώθηκε με το Ν. 1497/1984 (Α' 188). Στα έγγραφα της σύμβασης του άρθρου 53 μπορεί να ορίζεται ότι ενημερωτικά και τεχνικά φυλλάδια και άλλα έντυπα - εταιρικά ή μη - με ειδικό τεχνικό περιεχόμενο μπορούν να υποβάλλονται σε άλλη γλώσσα, χωρίς να συνοδεύονται από μετάφραση στην ελληνική. (παρ. 4 αρ.92 Ν. 4412/16).

Οι προσφορές, τεχνικές και οικονομικές, θα είναι πλήρεις και σαφείς σε όλα τα σημεία. Οποιαδήποτε ασάφεια θα ερμηνεύεται σε βάρος του προσφέροντος.

Άρθρο 8 **Χρονική ισχύς προσφορών - Τιμές προσφορών**

A. Η χρονική ισχύς των προσφορών ορίστηκε σε δώδεκα μήνες, σύμφωνα με το άρθρο 6 της παρούσης.

Προσφορά που ορίζει χρόνο ισχύος μικρότερο από αυτόν που προβλέπεται στα έγγραφα της σύμβασης απορρίπτεται ως απαράδεκτη.

Σε περίπτωση αιτήματος για παράταση της ισχύος της προσφοράς, σύμφωνα με την περίπτωση α' της παραγράφου 1 του άρθρου 72, για τους οικονομικούς φορείς που αποδέχθηκαν την παράταση, πριν τη λήξη ισχύος των προσφορών τους, οι προσφορές ισχύουν και τους δεσμεύουν για το επιπλέον αυτό χρονικό διάστημα.

Στις διαδικασίες σύναψης δημόσιας σύμβασης προμηθειών και παροχής γενικών υπηρεσιών, οι προσφορές ισχύουν και δεσμεύουν τους οικονομικούς φορείς για διάστημα που ορίζεται στα έγγραφα της σύμβασης και δεν μπορεί να υπερβαίνει τους δώδεκα (12) μήνες από την επόμενη της διενέργειας της διαδικασίας ανάθεσης. Η παράταση της ισχύος της προσφοράς μπορεί να λαμβάνει χώρα κατ' ανώτατο όριο για χρονικό διάστημα ίσο με την προβλεπόμενη από τα έγγραφα της σύμβασης αρχική διάρκεια ισχύος της προσφοράς. Μετά τη λήξη και του παραπάνω ανώτατου ορίου χρόνου παράτασης ισχύος της προσφοράς, τα αποτελέσματα της διαδικασίας ανάθεσης ματαιώνονται, εκτός αν η αναθέτουσα αρχή κρίνει, κατά περίπτωση, αιτιολογημένα, ότι η συνέχιση της διαδικασίας εξυπηρετεί το δημόσιο συμφέρον, οπότε οι



οικονομικοί φορείς που συμμετέχουν στη διαδικασία μπορούν να επιλέξουν είτε να παρατείνουν την προσφορά τους, εφόσον τους ζητηθεί πριν την πάροδο του ανωτέρω ανώτατου ορίου παράτασης της προσφοράς τους είτε όχι. Στην τελευταία περίπτωση, η διαδικασία συνεχίζεται με όσους παρέτειναν τις προσφορές τους και αποκλείονται οι λοιποί οικονομικοί φορείς.

Β. Όλες οι προσφορές θα αναφέρονται σε ευρώ ανεξάρτητα από τη χώρα προέλευσης των ειδών (εγχώρια ή εισαγόμενα).

Η προσφερόμενη τιμή θα αναλύεται ως εξής :

α. Η τιμή του προσφερόμενου είδους απαλλαγμένη από το Φ.Π.Α.

β. Ο Φ.Π.Α., με τον οποίο επιβαρύνεται η προσφορά, θα βαρύνει το Δήμο.

γ. Η συνολική προσφερόμενη τιμή.

Εφόσον η προσφορά δεν συμμορφώνεται με τους παραπάνω κατά περίπτωση επιμερισμούς τιμήματος και δεν προκύπτει με σαφήνεια η προσφερόμενη τιμή, η προσφορά θα απορρίπτεται ως απαράδεκτη.

Στην τιμή περιλαμβάνονται οι υπέρ τρίτων κρατήσεις, ως και κάθε άλλη επιβάρυνση, σύμφωνα με την κείμενη νομοθεσία, μη συμπεριλαμβανομένου Φ.Π.Α., για παράδοση του υλικού ή της παρεχόμενης υπηρεσίας στον τόπο και με τον τρόπο που προ βλέπεται στα έγγραφα της σύμβασης.

Οι τιμές προσφοράς σε καμία αναθεώρηση δεν υπόκεινται για οποιοδήποτε λόγο ή αιτία αλλά παραμένουν σταθερές και αμετάβλητες μέχρι το τέλος της συμβατικής περιόδου.

Άρθρο 9

Κατάρτιση και υποβολή προσφορών

1. Χρόνος και τρόπος υποβολής προσφορών

Οι προσφορές υποβάλλονται από τους οικονομικούς φορείς ηλεκτρονικά, μέσω της διαδικτυακής πύλης www.promitheus.gov.gr του ΕΣΗΔΗΣ, μέχρι την καταληκτική ημερομηνία και ώρα που ορίζει η παρούσα διακήρυξη, στην ελληνική γλώσσα, σε ηλεκτρονικό φάκελο σύμφωνα με τα αναφερόμενα στην Υ.Α. Π11/2390/2013 και στα άρθρα 36-37 του Ν.4412/2016.

2. Περιεχόμενο προσφορών

Τα περιεχόμενα του ηλεκτρονικού φακέλου της προσφοράς ορίζονται ως εξής :

α. Ένας υποφάκελος (κατηγορία επισυναπτόμενων αρχείων στο σύστημα) με την ένδειξη “Δικαιολογητικά συμμετοχής-Τεχνική προσφορά” στον οποίο υποβάλλονται η εγγύηση συμμετοχής και όλα τα απαιτούμενα κατά το στάδιο της υποβολής της προσφοράς δικαιολογητικά καθώς και τα τεχνικά στοιχεία της προσφοράς.

Συγκεκριμένα στον υποφάκελο αυτό περιλαμβάνονται :

Δικαιολογητικά συμμετοχής

Οι προσφέροντες υποβάλλουν ηλεκτρονικά μαζί με την προσφορά τους, εγκαίρως και προσηκόντως, επί ποινή αποκλεισμού, τα δικαιολογητικά συμμετοχής που αναφέρονται στο άρθρο 10 της διακήρυξης σε αρχείο .pdf σύμφωνα με τα οριζόμενα στο άρθρο 11 της Υ.Α. Π11/2390/2013 και στο 93 του Ν. 4412/16.

Οι υπεύθυνες δηλώσεις, τα στοιχεία και τα δικαιολογητικά για τη συμμετοχή του προσφέροντος στη διαγωνιστική διαδικασία υποβάλλονται από αυτόν ηλεκτρονικά σε μορφή αρχείου .pdf και προσκομίζονται κατά περίπτωση από αυτόν εντός τριών (3) εργάσιμων ημερών από την ηλεκτρονική υποβολή, πλην των ΦΕΚ. Τα δικαιολογητικά προσκομίζονται στο Γενικό Πρωτόκολλο του Δήμου Θεσσαλονίκης (προκειμένου να παραδοθούν στην αρμόδια επιτροπή διαγωνισμού) με διαβιβαστικό όπου θα αναφέρονται αναλυτικά τα προσκομιζόμενα δικαιολογητικά.

Οι απαιτούμενες δηλώσεις ή υπεύθυνες δηλώσεις υπογράφονται ψηφιακά από τους έχοντες την υποχρέωση προς τούτο και δεν απαιτείται θεώρηση του γνησίου της υπογραφής.

Επισημαίνεται ότι τα δικαιολογητικά συμμετοχής ή άλλα στοιχεία του υποφακέλου “Δικαιολογητικά συμμετοχής - Τεχνική προσφορά” που έχουν υποβληθεί με την ηλεκτρονική προσφορά και απαιτείται να προσκομισθούν στην αναθέτουσα αρχή εντός της ανωτέρω αναφερόμενης



προθεσμίας είναι τα δικαιολογητικά και στοιχεία που δεν έχουν εκδοθεί/συνταχθεί από τον ίδιο τον οικονομικό φορέα (προμηθευτή) και κατά συνέπεια δεν φέρουν την ψηφιακή του υπογραφή. Ενδεικτικά, τέτοια στοιχεία θεωρούνται η εγγυητική επιστολή συμμετοχής, πιστοποιητικά που εκδίδονται από δημόσιες αρχές ή άλλους φορείς.

Τεχνική προσφορά

Η τεχνική προσφορά συντάσσεται συμπληρώνοντας την ειδική ηλεκτρονική φόρμα του Συστήματος. Στη συνέχεια, το Σύστημα παράγει σχετικό ηλεκτρονικό αρχείο σε μορφή .pdf το οποίο υπογράφεται ψηφιακά και υποβάλλεται από τον προσφέροντα. Σε περίπτωση διάστασης των στοιχείων που περιλαμβάνονται στην ειδική ηλεκτρονική φόρμα του Συστήματος και του υπογεγραμμένου ψηφιακά ηλεκτρονικού αρχείου υπερισχύει το τελευταίο.

Εφόσον οι τεχνικές προδιαγραφές δεν έχουν αποτυπωθεί στο σύνολό τους στις ειδικές ηλεκτρονικές φόρμες του Συστήματος, ο οικονομικός φορέας επισυνάπτει ψηφιακά υπογεγραμμένα τα σχετικά ηλεκτρονικά αρχεία.

Οι προσφέροντες υποβάλλουν ηλεκτρονικά μαζί με την προσφορά τους, εγκαίρως και προσηκόντως, επί ποινή αποκλεισμού, τα δικαιολογητικά της τεχνικής προσφοράς που αναφέρονται στο άρθρο 10 της διακήρυξης σε αρχείο .pdf σύμφωνα με τα οριζόμενα στο Ν. 4155/2013 και στο άρθρο 11 της Υ.Α. Π1/2390/2013.

Τα δημόσια έγγραφα μπορούν να είναι ευκρινή φωτοαντίγραφα των πρωτότυπων ενώ τα ιδιωτικά έγγραφα μπορούν να είναι ευκρινή φωτοαντίγραφα των πρωτότυπων εγγράφων που έχουν προηγουμένως μεταφραστεί στην ελληνική γλώσσα (σε περίπτωση ξενόγλωσσων) και θεωρηθεί από δικηγόρο ή αρμόδια δημόσια αρχή (άρθρο 1 του Ν.4250/2014).

β. Ένας υποφάκελος (κατηγορία επισυναπτόμενων αρχείων στο σύστημα) με την ένδειξη “Οικονομική προσφορά” στον οποίο περιλαμβάνεται η οικονομική προσφορά του οικονομικού φορέα (προμηθευτή).

Η οικονομική προσφορά συντάσσεται συμπληρώνοντας την ειδική ηλεκτρονική φόρμα του Συστήματος. Στη συνέχεια, το Σύστημα παράγει σχετικό ηλεκτρονικό αρχείο σε μορφή .pdf το οποίο υπογράφεται ψηφιακά και υποβάλλεται από τον προσφέροντα. Σε περίπτωση διάστασης των στοιχείων που περιλαμβάνονται στην ειδική ηλεκτρονική φόρμα του Συστήματος και του υπογεγραμμένου ψηφιακά ηλεκτρονικού αρχείου υπερισχύει το τελευταίο.

Εφόσον η οικονομική προσφορά δεν έχει αποτυπωθεί στο σύνολό της στις ειδικές ηλεκτρονικές φόρμες του Συστήματος, ο οικονομικός φορέας επισυνάπτει στην ηλεκτρονική οικονομική του προσφορά, ψηφιακά υπογεγραμμένο το σχετικό ηλεκτρονικό αρχείο (υπόδειγμα οικονομικής προσφοράς) σε μορφή .pdf.

3. Αποδεικτικό υποβολής

Από το Σύστημα εκδίδεται ηλεκτρονική απόδειξη υποβολής προσφοράς.

Άρθρο 10

Δικαιολογητικά συμμετοχής - Τεχνική προσφορά - Οικονομική προσφορά

I. Τα δικαιολογητικά συμμετοχής στο διαγωνισμό θα πρέπει να έχουν ισχύ κατά την καταλυτική ημερομηνία υποβολής των προσφορών στο Σύστημα Το Ευρωπαϊκό Ενιαίο Έγγραφο Σύμβασης και οι υπεύθυνες Δηλώσεις του Ν.1599/86 πρέπει να φέρουν ημερομηνία σύνταξης και ημερομηνία ψηφιακής υπογραφής εντός της προθεσμίας υποβολής ηλεκτρονικά των προσφορών στο Σύστημα.

Τα δικαιολογητικά συμμετοχής σύμφωνα με το άρθρο 93 του ν. 4412/16 είναι τα εξής:

- 1) Το Ευρωπαϊκό Ενιαίο Έγγραφο Σύμβασης (ESPD) (Παράρτημα Α της διακήρυξης) του άρθρου 79 του Ν.4412/2016 με βάση το πρότυπο ΕΕΕΣ που θα αναρτηθεί από την υπηρεσία στο δικτυακό τόπο του Ε.Σ.Η.Δ.Η.Σ. Οι προμηθευτές οφείλουν να υποβάλουν με

την προσφορά τους συμπληρωμένο το πρότυπο ΕΕΕΣ, όπως αυτό έχει οριστεί από την υπηρεσία στην παρούσα διακήρυξη (ξεχωριστό αρχείο PDF που αποτελεί αναπόσπαστο μέρος της - ΠΑΡΑΡΤΗΜΑ Α'). Αυτό αποτελεί ενημερωμένη υπεύθυνη δήλωση, με τις συνέπειες του Ν. 1599/1986 (Α'75), ως προκαταρκτική απόδειξη προς αντικατάσταση των πιστοποιητικών που εκδίδουν δημόσιες αρχές ή τρίτα μέρη, επιβεβαιώνοντας ότι ο προμηθευτής πληροί τις ακόλουθες προϋποθέσεις :

- α) δεν βρίσκεται σε μία από τις καταστάσεις των άρθρων 73 και 74 για τις οποίες οι οικονομικοί φορείς αποκλείονται ή μπορούν να αποκλεισθούν,
- β) πληροί τα σχετικά κριτήρια επιλογής τα οποία έχουν καθοριστεί σύμφωνα με τα άρθρα 75, 76 και 77,
- γ) κατά περίπτωση, τηρεί τους αντικειμενικούς κανόνες και κριτήρια που έχουν καθοριστεί σύμφωνα με το άρθρο 84.

Επισημαίνεται ότι :

α. Πληροφορίες που αφορούν την σύνταξη, δημοσίευση και υποβολή του ΕΕΕΣ, στις διαδικασίες σύναψης δημοσίων συμβάσεων άνω των ορίων που διενεργούνται μέσω του ΕΣΗΔΗΣ, παρέχονται στον ΕΚΤΕΛΕΣΤΙΚΟ ΚΑΝΟΝΙΣΜΟ (ΕΕ) 2016/7 της ΕΠΙΤΡΟΠΗΣ της 5ης Ιανουαρίου 2016 και στις εξής ηλεκτρονικές πύλες :

- <https://ec.europa.eu/growth/tools-databases/espd/filter?lang=el>
- <http://www.promitheus.gov.gr>

β. Οι προμηθευτές θα υποβάλλουν το Ευρωπαϊκό Ενιαίο Έγγραφο Σύμβασης (ΕΕΕΣ) σε μορφή αρχείο pdf, ψηφιακά υπογεγραμμένο σύμφωνα με τα οριζόμενα στο άρθρο 73 του Ν.4412/16 και την παρούσα διακήρυξη και συγκεκριμένα :

- στις περιπτώσεις εταιριών περιορισμένης ευθύνης (Ε.Π.Ε.) και προσωπικών εταιριών (Ο.Ε., Ι.Κ.Ε. και Ε.Ε.) τους διαχειριστές
- στις περιπτώσεις ανωνύμων εταιριών (Α.Ε.) το Διευθύνοντα Σύμβουλο καθώς και όλα τα μέλη του Διοικητικού Συμβουλίου.

2) Η εγγύηση συμμετοχής, κατά τα προβλεπόμενα στο άρθρο 72 του Ν. 4412/2016,

Η «Εγγύηση συμμετοχής», 2% της εκτιμώμενης αξίας της σύμβασης εκτός ΦΠΑ, με ανάλογη stroγγυλοποίηση, ανέρχεται στο ποσό των τεσσάρων χιλιάδων τριακοσίων πενήντα πέντε ευρώ (4.355,00 €).

Σε περίπτωση υποβολής προσφοράς για ένα ή περισσότερα τμήματα της σύμβασης, το ύψος της εγγύησης συμμετοχής υπολογίζεται 2% επί της εκτιμώμενης αξίας, εκτός ΦΠΑ, του/των προσφερομένου/ων τμήματος/τμημάτων.

Στην περίπτωση ένωσης οικονομικών φορέων, η εγγύηση συμμετοχής περιλαμβάνει και τον όρο ότι η εγγύηση καλύπτει τις υποχρεώσεις όλων των οικονομικών φορέων που συμμετέχουν στην ένωση.

Η εγγύηση συμμετοχής πρέπει να ισχύει τουλάχιστον για τριάντα (30) ημέρες μετά τη λήξη του χρόνου ισχύος της προσφοράς, η οποία είναι δωδεκάμηνη. Η αναθέτουσα αρχή μπορεί, πριν τη λήξη της προσφοράς, να ζητά από τον προσφέροντα να παρατείνει, πριν τη λήξη τους, τη διάρκεια ισχύος της προσφοράς και της εγγύησης συμμετοχής.

Η εγγύηση συμμετοχής καταπίπτει, αν ο προσφέρων αποσύρει την προσφορά του κατά τη διάρκεια ισχύος αυτής, παρέχει ψευδή στοιχεία ή πληροφορίες που αναφέρονται στα άρθρα 73 έως 78 του Ν. 4412/2016, δεν προσκομίσει εγκαίρως τα προβλεπόμενα στα έγγραφα της σύμβασης δικαιολογητικά ή δεν προσέλθει εγκαίρως για υπογραφή της σύμβασης.

Η εγγύηση συμμετοχής επιστρέφεται στον ανάδοχο με την προσκόμιση της εγγύησης καλής εκτέλεσης. Η εγγύηση συμμετοχής επιστρέφεται στους λοιπούς προσφέροντες μετά: α) την άπρακτη πάροδο της προθεσμίας άσκησης προσφυγής ή την έκδοση απόφασης επί ασκηθείσας προσφυγής κατά της απόφασης κατακύρωσης και β) την άπρακτη πάροδο της προθεσμίας άσκησης ασφαλιστικών μέτρων ή την έκδοση απόφασης επ' αυτών, και γ) την ολοκλήρωση του



17PROC006176280 2017-05-12

προσυμβατικού ελέγχου από το Ελεγκτικό Συνέδριο, σύμφωνα με το άρθρα 35 και 36 του Ν. 4129/2013 (Α' 52), εφόσον απαιτείται.

Η εγγύηση συμμετοχής εκδίδεται από πιστωτικά ιδρύματα και περιλαμβάνει κατ' ελάχιστον τα στοιχεία που αναφέρονται στο άρθρο 72 του Ν. 4412/16. Δηλαδή :

- α) την ημερομηνία έκδοσης,
 - β) τον εκδότη,
 - γ) την αναθέτουσα αρχή προς την οποία απευθύνονται (ή τον κύριο του έργου ή τον φορέα κατασκευής στις περιπτώσεις Δημοσίων συμβάσεων έργων, μελετών και παροχής τεχνικών και λοιπών συναφών επιστημονικών υπηρεσιών),
 - δ) τον αριθμό της εγγύησης,
 - ε) το ποσό που καλύπτει η εγγύηση,
 - στ) την πλήρη επωνυμία, τον Α.Φ.Μ. και τη διεύθυνση του οικονομικού φορέα υπέρ του οποίου εκδίδεται η εγγύηση,
 - ζ) τους όρους ότι :
 - αα) η εγγύηση παρέχεται ανέκκλητα και ανεπιφύλακτα, ο δε εκδότης παραιτείται του δικαιώματος της διαιρέσεως και της διζήσεως, και
 - ββ) ότι σε περίπτωση κατάπτωσης αυτής, το ποσό της κατάπτωσης υπόκειται στο εκάστοτε ισχύον τέλος χαρτοσήμου,
 - η) τα στοιχεία της σχετικής διακήρυξης ή πρόσκλησης εκδήλωσης ενδιαφέροντος και την ημερομηνία διενέργειας του διαγωνισμού,
 - θ) την ημερομηνία λήξης ή τον χρόνο ισχύος της εγγύησης,
 - ι) την ανάληψη υποχρέωσης από τον εκδότη της εγγύησης να καταβάλει το ποσό της εγγύησης ολικά ή μερικά εντός πέντε (5) ημερών μετά από απλή έγγραφη ειδοποίηση εκείνου προς τον οποίο απευθύνεται και ια) στην περίπτωση των εγγυήσεων καλής εκτέλεσης και προκαταβολής, τον αριθμό και τον τίτλο της σχετικής σύμβασης.
- Η αναθέτουσα αρχή επικοινωνεί με τους φορείς που φέρονται να έχουν εκδώσει τις εγγυητικές επιστολές προκειμένου να διαπιστώσει την εγκυρότητά τους.

II Τεχνική Προσφορά

Με την προσφορά τους οι διαγωνιζόμενοι πρέπει να υποβάλλουν :

1. Ειδικό τεύχος τεχνικής περιγραφής, στο οποίο θα δίδεται λεπτομερής περιγραφή για κάθε προσφερόμενο είδος, συνοδευόμενη από επίσημα prospectus ή καταλόγους που θα επαληθεύουν τα τεχνικά χαρακτηριστικά του προσφερόμενου είδους. Σε κάθε ένα από τα παραπάνω έντυπα είναι υποχρεωτικό στη θέση του προσφερόμενου αντικειμένου να αναγράφεται ο κωδικός αριθμός του και να διευκρινίζεται ο τύπος που προσφέρεται, με τρόπο μονοσήμαντο, έτσι ώστε να μη δημιουργείται καμία αμφιβολία ως προς την ταυτότητα του προσφερομένου είδους.

Ειδικότερα στην τεχνική προσφορά κάθε είδους θα υπάρχει :

- α) Χώρα προέλευσης – κατασκευής
- β) Κατασκευαστικός – Προμηθευτικός Οίκος
- γ) Τύπος ή μοντέλο προσφερόμενου

Για τα προϊόντα που κατασκευάζει ο ίδιος ο διαγωνιζόμενος απαιτείται ο χαρακτηρισμός «κατασκευής του εργοστασίου μας».

2. **Υπεύθυνη αναλυτική δήλωση** για την συμμόρφωση ή την απόκλιση των προσφερόμενων ειδών σε σχέση με τις αντίστοιχες Τεχνικές προδιαγραφές της διακήρυξης. Σε περίπτωση αποκλίσεων θα γίνεται ειδική μνεία και αιτιολόγηση ως προς την ισοδυναμία των προσφερόμενων δραστηριοτήτων προς διευκόλυνση της επιτροπής αξιολόγησης.



Με τη συγχρηματοδότηση της Ελλάδας και της Ευρωπαϊκής Ένωσης



17PROC006176280 2017-05-12

3. Τα όργανα παιδικής χαράς πρέπει να πληρούν τις προδιαγραφές που προβλέπονται στη σειρά προτύπων **ΕΛΟΤ EN 1176:2008** και να φέρουν πιστοποιητικό συμμόρφωσης / σήμα συμμόρφωσης με τα αντίστοιχα πρότυπα από αναγνωρισμένο φορέα πιστοποίησης, επί ποινή αποκλεισμού.
4. Οι επιφάνειες πτώσης και συγκεκριμένα τα ελαστικά πλακίδια ασφαλείας πρέπει να πληρούν τις προδιαγραφές της σειράς προτύπων **ΕΛΟΤ EN1176-1, ΕΛΟΤ EN1177 και ΕΛΟΤ EN71-3** και να φέρουν βεβαίωση ελέγχου και πιστοποιητικό συμμόρφωσης με τα ανωτέρω πρότυπα από αναγνωρισμένο φορέα πιστοποίησης, επί ποινή αποκλεισμού.

Επιπλέον σύμφωνα με αυτά που ζητούνται στις συνημμένες Τεχνικές Προδιαγραφές της Υπηρεσίας:

5. Πιστοποιητικό συμμόρφωσης με το σύστημα διαχείρισης ποιότητας ISO 9001 για τον σχεδιασμό, την κατασκευή και τοποθέτηση εξοπλισμού παιδικής χαράς για τον κατασκευαστή ή/και προμηθευτή.
6. Πιστοποιητικό συμμόρφωσης με το σύστημα διαχείρισης ποιότητας ISO 14001 σχετικά με τον σχεδιασμό, την κατασκευή, την τοποθέτηση και συντήρηση εξοπλισμού παιδικής χαράς, με ξυλουργικές μηχανές, με τη διαδικασία μεταποίησης του εμποτισμού, της ξήρανσης, της σχεδίασης και συναρμολόγησης για τον κατασκευαστή ή/και προμηθευτή.
7. Πιστοποιητικό συμμόρφωσης σύμφωνα με τους κανόνες συμμόρφωσης EN 1176 για όλα τα όργανα παιδικής χαράς (εκτός από όσα δεν απαιτείται). Τα όργανα θα πρέπει να φέρουν ειδική σήμανση σε ευκρινές σημείο του παιχνιδιού με την επωνυμία και διεύθυνση του κατασκευαστή, έτος κατασκευής, αριθμό σειράς παραγωγής του κάθε οργάνου, καθώς και το μέγιστο αριθμό των παιδιών, που μπορούν να χρησιμοποιήσουν το κάθε όργανο που προσφέρει ο κατασκευαστής. Η αντίστοιχη Πιστοποίηση (και όχι υπεύθυνη δήλωση ότι τα προσφερόμενα όργανα θα πιστοποιηθούν ως την ημερομηνία παράδοσή τους) και τα θεωρημένα αντίγραφα των Πιστοποιητικών (επικυρωμένα από αρμόδια αρχή ή δικηγόρο) θα υποβληθούν και θα συνοδεύουν την Τεχνική Προσφορά, **επί ποινή αποκλεισμού**.
8. Πιστοποιητικό συμμόρφωσης με το ισοτιπούτο PEFC για τον σχεδιασμό, την κατασκευή και τοποθέτηση εξοπλισμού παιδικής χαράς και αστικού εξοπλισμού (ειδών ξυλείας: πεύκη, σημύδα, καφέ φλαμουριά) ή Πιστοποιητικό συμμόρφωσης με το ισοτιπούτο FSC για τις ακόλουθες ενέργειες: την αγορά των ημικατεργασμένων προϊόντων, για τον σχεδιασμό, την κατασκευή και τοποθέτηση εξοπλισμού παιδικής χαράς και αστικού εξοπλισμού.

Επίσης ο υποψήφιος ανάδοχος θα πρέπει να προσκομίσει τις κάτωθι εγγυήσεις:

9. Εγγύηση καλής λειτουργίας 2 ετών έναντι αστοχίας υλικού ή κατασκευαστικού ελαττώματος για τον εξοπλισμό παιδικής χαράς
10. Εγγύηση για την παροχή ανταλλακτικών για τα προσφερόμενα είδη για διάστημα 5 ετών από την εγκατάστασή τους.

III Αν η **οικονομική προσφορά** δεν έχει αποτυπωθεί σωστά από την ειδική ηλεκτρονική φόρμα του Συστήματος, μπορεί ο προσφέρων να την υποβάλλει συμπληρώνοντας το υπόδειγμα οικονομικής προσφοράς που συνοδεύει τη διακήρυξη. Θα αναγράφεται αναλυτικά η προσφερόμενη τιμή μονάδος, το προσφερόμενο ποσό δαπάνης ανά είδος εργασίας, η συνολική δαπάνη προ και μετά του Φ.Π.Α..

Η προσφερόμενη τιμή για κάθε επιμέρους εργασία, επί ποινή αποκλεισμού πρέπει να είναι εντός της ενδεικτικής προϋπολογισμένης τιμής. Οι οικονομικές προσφορές θα αναφέρονται σε ΕΥΡΩ. Προσφορά στην οποία θα καθορίζεται η τιμή σε συνάλλαγμα ή με ρήτρα συναλλάγματος απορρίπτεται ως απαράδεκτη.



Άρθρο 11

Ηλεκτρονική αποσφράγιση προσφορών

Η ηλεκτρονική αποσφράγιση των προσφορών γίνεται την τέταρτη εργάσιμη ημέρα μετά την καταληκτική ημερομηνία υποβολής των προσφορών και ώρα 12.00 μ.μ., μέσω των αρμόδιων πιστοποιημένων στο σύστημα οργάνων της Αναθέτουσας Αρχής, εφαρμοζόμενων κατά τα λοιπά των διατάξεων για την ανάθεση δημοσίων συμβάσεων και των διαδικασιών της κατά περίπτωση Αναθέτουσας Αρχής.

Κατά την προαναφερόμενη ημερομηνία και ώρα γίνεται αποσφράγιση των ηλεκτρονικών υποφακέλων “Δικαιολογητικά συμμετοχής - Τεχνική Προσφορά”.

Οι ηλεκτρονικοί υποφάκελοι των οικονομικών προσφορών αποσφραγίζονται ηλεκτρονικά μέσω των αρμόδιων πιστοποιημένων στο σύστημα οργάνων, σε ημερομηνία και ώρα που θα γνωστοποιηθεί σε αυτούς των οποίων οι προσφορές κρίθηκαν αποδεκτές, μετά την αξιολόγηση των λοιπών στοιχείων αυτών.

Αμέσως μετά την ηλεκτρονική αποσφράγιση των υποφακέλων “Δικαιολογητικά συμμετοχής- Τεχνική Προσφορά”, οι συμμετέχοντες στο διαγωνισμό θα έχουν ηλεκτρονική πρόσβαση στο περιεχόμενο των προσφορών που αποσφραγίσθηκαν.

Ομοίως, μετά την ηλεκτρονική αποσφράγιση των υποφακέλων “Οικονομική Προσφορά”, οι προσφέροντες των οποίων οι οικονομικές προσφορές αποσφραγίσθηκαν, θα έχουν ηλεκτρονική πρόσβαση στο περιεχόμενο των προσφορών που αποσφραγίσθηκαν προκειμένου να λαμβάνουν γνώση των τιμών που προσφέρθηκαν.

Η αποσφράγιση του φακέλου των δικαιολογητικών συμμετοχής, των τεχνικών προσφορών και των οικονομικών προσφορών μπορούν να γίνουν σε μία δημόσια συνεδρίαση, κατά την κρίση της επιτροπής.

Τα αποτελέσματα των ανωτέρω σταδίων επικυρώνονται με απόφαση της Οικονομικής Επιτροπής, η οποία κοινοποιείται με επιμέλεια αυτής στους προσφέροντες/συμμετέχοντες.

Κατά της ανωτέρω απόφασης χωρεί προδικαστική προσφυγή, σύμφωνα με το άρθρο 100 παρ. 4 του Ν. 4412/2016.

Άρθρο 12

Συμπλήρωση - αποσαφήνιση πληροφοριών και δικαιολογητικών

(άρθρο 56 παρ. 3 της Οδηγίας 2014/24/ΕΕ)

- 1) Κατά τη διαδικασία αξιολόγησης των προσφορών ή αιτήσεων συμμετοχής, η αναθέτουσα αρχή μπορεί να καλεί εγγράφως τους προσφέροντες ή τους υποψηφίους να διευκρινίζουν ή να συμπληρώνουν τα έγγραφα ή δικαιολογητικά που έχουν υποβάλει, μέσα σε εύλογη προθεσμία, η οποία δεν μπορεί να είναι μικρότερη από επτά (7) ημέρες από την ημερομηνία κοινοποίησης σε αυτούς της σχετικής πρόσκλησης. Οποιαδήποτε διευκρίνιση ή συμπλήρωση που υποβάλλεται από τους προσφέροντες ή υποψηφίους, χωρίς να έχει ζητηθεί από την αναθέτουσα αρχή, δεν λαμβάνεται υπόψη.
- 2) Η πιο πάνω διευκρίνιση ή η συμπλήρωση αφορά μόνο τις ασάφειες, επουσιώδεις πλημμέλειες ή πρόδηλα τυπικά σφάλματα που επιδέχονται διόρθωση ή συμπλήρωση, ιδίως δε παράλειψη μονογραφών, διακεκομμένη αρίθμηση, ελαττώματα συσκευασίας και σήμανσης του φακέλου και των υποφακέλων των προσφορών ή αιτήσεων συμμετοχής, λεκτικές και φραστικές αποκλίσεις των εγγράφων της προσφοράς από την ορολογία των εγγράφων της σύμβασης, που δεν επιφέρουν έννομες συνέπειες ως προς το περιεχόμενό τους, ελλείψεις ως προς τα νομιμοποιητικά στοιχεία, πλημμελής σήμανση αντιγράφων που εκδίδονται, σύμφωνα με τις διατάξεις του άρθρου 1 του ν. 4250/2014 (Α' 74), μεταφράσεων και λοιπών πιστοποιητικών ή βεβαιώσεων, διαφοροποίηση της δομής των εγγράφων της προσφοράς από τα υποδείγματα, υποχρεωτικά ή μη, που θεσπίζονται με



- νόμο, κανονιστικές πράξεις ή τα έγγραφα της σύμβασης. Η συμπλήρωση ή η διευκρίνιση, κατά το πρώτο εδάφιο, δεν επιτρέπεται να έχει ως συνέπεια μεταγενέστερη αντικατάσταση ή υποβολή εγγράφων σε συμμόρφωση με τους όρους της διακήρυξης, αλλά μόνο τη διευκρίνιση ή συμπλήρωση, ακόμη και με νέα έγγραφα, εγγράφων ή δικαιολογητικών που έχουν ήδη υποβληθεί.
- 3) Η διευκρίνιση ή η συμπλήρωση δεν πρέπει να εισάγει διακρίσεις, άνιση μεταχείριση των οικονομικών φορέων ή να έχει ως συνέπεια ευνοϊκή μεταχείριση συγκεκριμένου οικονομικού φορέα στη διαδικασία ανάθεσης της δημόσιας σύμβασης.
- 4) Η αναθέτουσα αρχή μπορεί να καλεί εγγράφως τους προσφέροντες να διευκρινίσουν, μέσα σε εύλογη προθεσμία η οποία δεν μπορεί να είναι μικρότερη από επτά (7) ημέρες από την ημερομηνία κοινοποίησης της σχετικής πρόσκλησης, το περιεχόμενο της τεχνικής ή οικονομικής προσφοράς που έχουν υποβάλει, αν περιέχει ασάφειες ή σσοςνος σημασίας ατέλειες, επουσιώδεις παραλείψεις ή πρόδηλα τυπικά ή υπολογιστικά σφάλματα που η αναθέτουσα αρχή κρίνει ότι μπορεί να θεραπευθούν. Η διευκρίνιση αυτή δεν πρέπει να έχει ως αποτέλεσμα την ουσιώδη αλλοίωση της προσφοράς και δεν πρέπει να προσδίδει αθέμιτο ανταγωνιστικό πλεονέκτημα στη συγκεκριμένη προσφορά σε σχέση με τις λοιπές.
- 5) Η παροχή της δυνατότητας διευκρινίσεων στον προσφέροντα ή υποψήφιο, σύμφωνα με τις παραγράφους 1 έως 4, είναι υποχρεωτική για την αναθέτουσα αρχή, αν επίκειται αποκλεισμός του από τη διαδικασία, λόγω ασαφειών των δικαιολογητικών και εγγράφων της προσφοράς.

Άρθρο 13 Υποβολή δικαιολογητικών κατακύρωσης

Μετά την παραπάνω απόφαση της Οικονομικής Επιτροπής, η αναθέτουσα αρχή ειδοποιεί εγγράφως και ηλεκτρονικά τον προσφέροντα, στον οποίο πρόκειται να γίνει η κατακύρωση («προσωρινό ανάδοχο»), να υποβάλει σύμφωνα με το άρθρο 103 του Ν. 4412/2016, εντός προθεσμίας δέκα ημερών, ηλεκτρονικά μέσω του Συστήματος, σε μορφή αρχείου pdf και σε φάκελο με σήμανση «**Δικαιολογητικά Κατακύρωσης**», τα παρακάτω δικαιολογητικά, έναντι των οποίων υπέβαλε το Ευρωπαϊκό Ενιαίο Έγγραφο Σύμβασης (ESPD) (Παράρτημα Α της διακήρυξης) που ορίζεται στο άρθρο 10 της παρούσης. Επίσης, μετά την ηλεκτρονική υποβολή τους και εντός τριών (3) ημερών τα δικαιολογητικά προσκομίζονται σε έντυπη μορφή στο Γενικό Πρωτόκολλο του Δήμου (προκειμένου να παραδοθούν στην αρμόδια επιτροπή διαγωνισμού) με διαβιβαστικό όπου θα αναφέρονται αναλυτικά τα προσκομιζόμενα δικαιολογητικά.

Επισημαίνεται ότι τα στοιχεία του φακέλου “Δικαιολογητικά κατακύρωσης” που έχουν υποβληθεί και απαιτείται να προσκομισθούν στην αναθέτουσα αρχή εντός της ανωτέρω αναφερόμενης προθεσμίας είναι τα δικαιολογητικά και στοιχεία που δεν έχουν εκδοθεί/συνταχθεί από τον ίδιο τον οικονομικό φορέα (προμηθευτή) και κατά συνέπεια δεν φέρουν την ψηφιακή του υπογραφή. Ενδεικτικά, τέτοια στοιχεία θεωρούνται πιστοποιητικά που εκδίδονται από δημόσιες αρχές ή άλλους φορείς.

«Δικαιολογητικά Κατακύρωσης»,

- Πιστοποιητικό του οικείου Επιμελητηρίου, ή της επαγγελματικής οργάνωσης ή βεβαίωση άσκησης επαγγέλματος από αρμόδια δημόσια αρχή με το οποίο να πιστοποιείται η εγγραφή τους σ' αυτό και το ειδικό επάγγελμά τους, που θα έχουν εκδοθεί το πολύ έξι (6) μήνες πριν από την ημερομηνία υποβολής των δικαιολογητικών κατακύρωσης.
- Απόσπασμα ποινικού μητρώου ή ισοδύναμου εγγράφου που εκδίδεται από αρμόδια δικαστική ή διοικητική αρχή της χώρας εγκατάστασης από το οποίο να προκύπτει ότι δεν έχουν καταδικαστεί με αμετάκλητη δικαστική απόφαση για κάποιο από τα αδικήματα του άρθρου 10 παρ. Ι της παρούσας διακήρυξης, που θα έχει εκδοθεί το πολύ τρεις (3) μήνες πριν από την ημερομηνία υποβολής των δικαιολογητικών κατακύρωσης.

Η υποχρέωση του προηγούμενου εδαφίου αφορά ιδίως :



αα) στις περιπτώσεις εταιρειών περιορισμένης ευθύνης (Ε.Π.Ε.) και προσωπικών εταιρειών (Ο.Ε. και Ε.Ε.), τους διαχειριστές,
ββ) στις περιπτώσεις ανωνύμων εταιρειών (Α.Ε.), τον Διευθύνοντα Σύμβουλο, καθώς και όλα τα μέλη του Διοικητικού Συμβουλίου.

- Πιστοποιητικό αρμόδιας δικαστικής ή διοικητικής αρχής της χώρας εγκατάστασης, από το οποίο να προκύπτει ότι δεν τελούν υπό πτώχευση, εκκαθάριση, αναγκαστική διαχείριση, πτωχευτικό συμβιβασμό ή άλλη ανάλογη κατάσταση και επίσης ότι δεν τελούν υπό διαδικασία κήρυξης σε πτώχευση ή έκδοσης απόφασης αναγκαστικής εκκαθάρισης ή αναγκαστικής διαχείρισης ή πτωχευτικού συμβιβασμού ή υπό άλλη ανάλογη διαδικασία, που θα έχει εκδοθεί το πολύ έξι (6) μήνες πριν από την ημερομηνία υποβολής των δικαιολογητικών κατακύρωσης.
- Φορολογική ενημερότητα από την αρμόδια Εφορία ή ηλεκτρονικά από το taxisnet, ότι είναι ενήμεροι, κατά την ημερομηνία υποβολής των δικαιολογητικών κατακύρωσης, ως προς τις φορολογικές υποχρεώσεις τους ή ότι έχουν υπαχθεί σε δεσμευτικό διακανονισμό για την καταβολή τους.
- Πιστοποιητικό που εκδίδεται από αρμόδια κατά περίπτωση Αρχή, από το οποίο να προκύπτει πως είναι ενήμεροι κατά την ημερομηνία υποβολής των δικαιολογητικών κατακύρωσης ως προς τις υποχρεώσεις τους που αφορούν τις εισφορές κοινωνικής ασφάλισης ή ότι έχουν υπαχθεί σε δεσμευτικό διακανονισμό για την καταβολή τους. Αν ο οικονομικός φορέας είναι Έλληνας πολίτης ή έχει την εγκατάστασή του στην Ελλάδα, οι υποχρεώσεις του που αφορούν τις εισφορές κοινωνικής ασφάλισης καλύπτουν τόσο την κύρια όσο και την επικουρική ασφάλιση.
- Βεβαίωση της Ταμειακής Υπηρεσίας του Δήμου Θεσσαλονίκης (Τμήμα Ταμείου, Δ/ση Οικονομικής και Ταμειακής Διαχείρισης), ότι δεν υφίσταται καμία οφειλή προς το Δήμο Θεσσαλονίκης από οποιαδήποτε αιτία, ή βεβαίωση διακανονισμού της οφειλής τους.
- Τα αποδεικτικά έγγραφα νομιμοποίησης του προσφέροντος ή του υποψήφιου νομικού προσώπου:
 - Οι Α.Ε. και οι Ε.Π.Ε εκπροσωπούνται από μέλος του Διοικητικού τους Συμβουλίου ή άλλο νόμιμα εξουσιοδοτημένο πρόσωπο το οποίο οφείλει να υποβάλλει :
 - 1) ΦΕΚ σύστασης.
 - 2) Αντίγραφο του ισχύοντος καταστατικού με τα ΦΕΚ στα οποία έχουν δημοσιευθεί όλες οι μέχρι σήμερα τροποποιήσεις αυτού ή αντίγραφο κωδικοποιημένου καταστατικού.
 - 3) ΦΕΚ στο οποίο έχει δημοσιευθεί το πρακτικό Διοικητικού Συμβουλίου για τον ορισμό του νόμιμου εκπροσώπου της εταιρίας.
 - 4) Πρακτικό του Δ.Σ. της εταιρίας με το οποίο εγκρίνεται η συμμετοχή της στο διαγωνισμό για την ανάληψη της δημοπρατούμενης προμήθειας και ορίζεται συγκεκριμένο άτομο στο οποίο παρέχεται η εξουσιοδότηση (στην περίπτωση που δεν υπογράφει ο νόμιμος εκπρόσωπος της εταιρίας τα σχετικά με το διαγωνισμό έγγραφα και μόνο εφόσον αυτό προβλέπεται από το καταστατικό του υποψήφιου αναδόχου) να υπογράψει όλα τα απαιτούμενα έγγραφα συμπεριλαμβανομένης και της προσφοράς και να την υποβάλλει ηλεκτρονικά. Επίσης, να εκπροσωπεί την εταιρία έναντι της αναθέτουσας αρχής για όλα τα ζητήματα που σχετίζονται με τη σύμβαση, συμμετέχοντας όποτε και όπου κληθεί σε συναντήσεις με τα αρμόδια για την παρακολούθηση και τον έλεγχο της σύμβασης όργανα της αναθέτουσας αρχής.
 - Οι Ο.Ε., Ε.Ε. και Ι.Κ.Ε. εκπροσωπούνται από το διαχειριστή τους ή άλλο νόμιμα εξουσιοδοτημένο πρόσωπο το οποίο οφείλει να υποβάλλει :
 - 1) Αντίγραφο καταστατικού με όλα τα μέχρι σήμερα τροποποιητικά.
 - 2) Πιστοποιητικό αρμόδιας δικαστικής ή διοικητικής αρχής περί τροποποιήσεων του καταστατικού.
 - Όταν στο διαγωνισμό συμμετέχει Συνεταιρισμός απαιτείται η προσκόμιση βεβαίωσης ότι ο Συνεταιρισμός λειτουργεί νόμιμα.
 - Όταν ο προσφέρων είναι ένωση ή κοινοπραξία οφείλει να υποβάλλει :



17PROC006176280 2017-05-12

- 1) Για κάθε μέλος της Ένωσης/Κοινοπραξίας όλα τα δικαιολογητικά συμμετοχής.
 - 2) Πράξη του αρμόδιου οργάνου κάθε μέλους της Ένωσης/Κοινοπραξίας από την οποία να προκύπτει η έγκρισή του για τη συμμετοχή του μέλους στην Ένωση/Κοινοπραξία και στο διαγωνισμό.
 - 3) Συμφωνητικό μεταξύ των μελών της Ένωσης/Κοινοπραξίας όπου :
 - ο να συστήνεται η Ένωση/Κοινοπραξία
 - ο να αναγράφεται και να οριοθετείται με τη μέγιστη δυνατή σαφήνεια το μέρος της προμήθειας (φυσικό και οικονομικό αντικείμενο) που αναλαμβάνει κάθε μέλος της Ένωσης/Κοινοπραξίας στο σύνολο της προσφοράς
 - ο να δηλώνεται ένα μέλος ως υπεύθυνο για το συντονισμό και τη διοίκηση όλων των μελών της Ένωσης/Κοινοπραξίας
 - ο να δηλώνουν από κοινού ότι αναλαμβάνουν εις ολόκληρο την ευθύνη για την εκτέλεση της προμήθειας
 - ο να ορίζεται (με συμβολαιογραφική πράξη η οποία επίσης προσκομίζεται) κοινός εκπρόσωπος της Ένωσης/Κοινοπραξίας και των μελών της για τη συμμετοχή της στο διαγωνισμό και την εκπροσώπηση της Ένωσης/Κοινοπραξίας και των μελών της έναντι της αναθέτουσας αρχής.
- Σε περίπτωση εγκατάστασης των εταιριών στην αλλοδαπή, τα δικαιολογητικά σύστασής τους εκδίδονται με βάση την ισχύουσα νομοθεσία της χώρας που είναι εγκατεστημένες.
- Παραστατικό εκπροσώπησης, αν οι οικονομικοί φορείς συμμετέχουν με αντιπρόσωπο τους.

Εφόσον οι προμηθευτές συμμετέχουν στο διαγωνισμό με εκπροσώπους τους, υποβάλλουν βεβαίωση εκπροσώπησης υπογεγραμμένη ψηφιακά από τον προμηθευτή που πρόκειται να εκπροσωπηθεί στο διαγωνισμό.

Κανένας δεν μπορεί να εκπροσωπεί, στην ίδια δημοπρασία, περισσότερες από μία εταιρίες, ούτε να συμμετέχει χωριστά για τον εαυτό του και να εκπροσωπεί άλλο φυσικό πρόσωπο, εταιρία, συνεταιρισμό ή ένωση προμηθευτών. Στην περίπτωση αυτή αποκλείονται όλες οι προσφορές, εκτός αν αποσύρει ο ενδιαφερόμενος όλες τις προσφορές εκτός από μία, με την οποία θα συμμετέχει στο διαγωνισμό. Επίσης, δεν μπορεί να συμμετέχει στο διαγωνισμό για λογαριασμό του, υπάλληλος εταιρίας που συμμετέχει σ' αυτόν ή ειδικός σύμβουλος αμειβόμενος από αυτή με μισθό ή και με άλλο τρόπο αμοιβής.
 - Κατά περίπτωση ότι επιπλέον δηλώθηκε στο ΕΕΕΣ και αφορά τα δικαιολογητικά συμμετοχής και τεχνικής προσφοράς.

Σημείωση:

Αν το κράτος – μέλος ή η χώρα εγκατάστασης δεν εκδίδει τέτοιου είδους έγγραφο ή πιστοποιητικό ή όπου το έγγραφο ή το πιστοποιητικό αυτό δεν καλύπτει όλες τις περιπτώσεις που αναφέρονται στις ανωτέρω παραγράφους, το έγγραφο ή το πιστοποιητικό μπορεί να αντικαθίσταται από ένορκη βεβαίωση ή, στα κράτη μέλη ή στις χώρες όπου δεν προβλέπεται ένορκη βεβαίωση, από υπεύθυνη δήλωση του ενδιαφερομένου ενώπιον αρμόδιας δικαστικής ή διοικητικής αρχής, συμβολαιογράφου ή αρμόδιου επαγγελματικού ή εμπορικού οργανισμού.

Οι τυχόν Υπεύθυνες Δηλώσεις υπογράφονται ψηφιακά και φέρουν ημερομηνία, από την πρόσκληση υποβολής δικαιολογητικών έως και την ημερομηνία υποβολής των δικαιολογητικών κατακύρωσης και δεν απαιτείται θεώρηση του γνησίου της υπογραφής.

Σύμφωνα με την παρ. 4 αρ. 92 Ν. 4412/2016 ορίζεται ότι τα τυχόν τεχνικά φυλλάδια, τα πιστοποιητικά διασφάλισης ποιότητας και η δήλωση συμμόρφωση και μπορούν να υποβάλλονται σε άλλη γλώσσα, χωρίς να συνοδεύονται από μετάφραση στην ελληνική.

Αν δεν προσκομισθούν τα παραπάνω δικαιολογητικά ή υπάρχουν ελλείψεις σε αυτά που υποβλήθηκαν, παρέχεται προθεσμία στον προσωρινό ανάδοχο να τα προσκομίσει ή να τα συμπληρώσει εντός πέντε (5) ημερών από την κοινοποίηση σχετικής έγγραφης ειδοποίησης σε αυτόν. Η αναθέτουσα αρχή μπορεί να παρατείνει την ως άνω προθεσμία, εφόσον αιτιολογείται αυτό επαρκώς και κατ' ανώτατο όριο για δεκαπέντε (15) επιπλέον ημέρες.



Αν, κατά τον έλεγχο των παραπάνω δικαιολογητικών διαπιστωθεί ότι τα στοιχεία που δηλώθηκαν, σύμφωνα με το άρθρο 79 είναι ψευδή ή ανακριβή, ο προσωρινός ανάδοχος κηρύσσεται έκπτωτος και, με την επιφύλαξη του άρθρου 104, καταπίπτει υπέρ της αναθέτουσας αρχής η εγγύηση συμμετοχής του, που είχε προσκομισθεί, σύμφωνα με το άρθρο 72, εφόσον είχε προσκομισθεί και η κατακύρωση γίνεται στον προσφέροντα που υπέβαλε την αμέσως επόμενη πλέον συμφέρουσα από οικονομική άποψη προσφορά βάσει των ειδικότερων κριτηρίων ανάθεσης όπως είχαν οριστεί στα έγγραφα της σύμβασης, χωρίς να λαμβάνεται υπόψη η προσφορά του προσφέροντος που απορρίφθηκε. Αν κανένας από τους προσφέροντες δεν υπέβαλε αληθή ή ακριβή δήλωση η διαδικασία ανάθεσης ματαιώνεται.

Αν ο προσωρινός ανάδοχος δεν υποβάλει στο προκαθορισμένο χρονικό διάστημα τα απαιτούμενα πρωτότυπα ή αντίγραφα, των παραπάνω δικαιολογητικών, κηρύσσεται έκπτωτος και καταπίπτει υπέρ της αναθέτουσας αρχής η εγγύηση συμμετοχής του, που είχε προσκομισθεί, σύμφωνα με το άρθρο 72, εφόσον είχε προσκομισθεί, και η κατακύρωση γίνεται στον προσφέροντα που υπέβαλε την αμέσως επόμενη πλέον συμφέρουσα από οικονομική άποψη προσφορά βάσει των ειδικότερων κριτηρίων ανάθεσης όπως είχαν οριστεί στα έγγραφα της σύμβασης, χωρίς να λαμβάνεται υπόψη η προσφορά του προσφέροντος που απορρίφθηκε. Αν κανένας από τους προσφέροντες δεν προσκομίζει ένα ή περισσότερα από τα απαιτούμενα έγγραφα και δικαιολογητικά, η διαδικασία ματαιώνεται.

Αν από τα παραπάνω δικαιολογητικά που προσκομίσθηκαν νομίμως και εμπροθέσμως, δεν αποδεικνύεται η μη συνδρομή των λόγων αποκλεισμού των άρθρων 73 και 74 ή η πλήρωση μιας ή περισσότερων από τις απαιτήσεις των κριτηρίων ποιοτικής επιλογής, σύμφωνα με την παράγραφο 1 και τα άρθρα 75, 76 και 77, ο προσωρινός ανάδοχος κηρύσσεται έκπτωτος και, με την επιφύλαξη του άρθρου 104, καταπίπτει υπέρ της αναθέτουσας αρχής η εγγύηση συμμετοχής του, είχε προσκομισθεί, σύμφωνα με το άρθρο 72, εφόσον είχε προσκομισθεί, και, με την επιφύλαξη του άρθρου 104, η κατακύρωση γίνεται στον προσφέροντα που υπέβαλε την αμέσως επόμενη πλέον συμφέρουσα από οικονομική άποψη προσφορά βάσει των ειδικότερων κριτηρίων ανάθεσης όπως είχαν οριστεί στα έγγραφα της σύμβασης, χωρίς να λαμβάνεται υπόψη η προσφορά του προσφέροντος που απορρίφθηκε. Αν κανένας από τους προσφέροντες δεν αποδείξει ότι πληροί τα κριτήρια ποιοτικής επιλογής, σύμφωνα με την παράγραφο 1 και το άρθρο 75 η διαδικασία ματαιώνεται.

Η διαδικασία ελέγχου των παραπάνω δικαιολογητικών ολοκληρώνεται με τη σύνταξη πρακτικού από το αρμόδιο γνωμοδοτικό όργανο και τη διαβίβαση του φακέλου στο αποφαινόμενο όργανο της αναθέτουσας αρχής για τη λήψη απόφασης είτε για την κήρυξη του προσωρινού αναδόχου ως εκπτώτου είτε για τη ματαίωση της διαδικασίας κατά τις παραγράφους 3, 4 ή 5 είτε κατακύρωσης της σύμβασης. Τα αποτελέσματα του ελέγχου των παραπάνω δικαιολογητικών, επικυρώνονται με την απόφαση κατακύρωσης του άρθρου 105.

Όσοι υπέβαλαν παραδεκτές προσφορές λαμβάνουν γνώση των παραπάνω δικαιολογητικών που κατατέθηκαν, κατά τα οριζόμενα στα έγγραφα της σύμβασης και στις διατάξεις του παρόντος.

Άρθρο 14 **Χρόνος και τρόπος πρόσβασης στα έγγραφα**

Οι χρήστες έχουν πρόσβαση στα έγγραφα που παράγονται από το Σύστημα με τον τρόπο και στο χρόνο που ορίζεται από τις κατά περίπτωση κείμενες διατάξεις, εφαρμοζόμενων κατά τα λοιπά των διατάξεων του άρθρου 5 του Ν. 2690/1999, των διατάξεων για το ηλεκτρονικό δημόσιο έγγραφο (ΥΑΠ/Φ.40.4/3/1031/2012 ΦΕΚ Β' 1317/23.04.2012) και αυτών της περίπτωσης β της παραγράφου 2 του άρθρου 6 του Ν. 4155/2013.

Άρθρο 15 Κατακύρωση - σύναψη σύμβασης

Η αναθέτουσα αρχή κοινοποιεί αμέσως την απόφαση κατακύρωσης, μαζί με αντίγραφο όλων των πρακτικών της διαδικασίας ελέγχου και αξιολόγησης των προσφορών, σε κάθε προσφέροντα εκτός από τον προσωρινό ανάδοχο με κάθε πρόσφορο τρόπο, όπως με τηλεομοιοτυπία, ηλεκτρονικό ταχυδρομείο κ.λπ., επί αποδείξει.

Η απόφαση κατακύρωσης δεν παράγει τα έννομα αποτελέσματά της, εφόσον η αναθέτουσα αρχή δεν την κοινοποίησε σε όλους τους προσφέροντες.

Τα έννομα αποτελέσματα της απόφασης κατακύρωσης και ιδίως η σύναψη της σύμβασης επέρχονται εφόσον και όταν συντρέξουν σωρευτικά τα εξής :

α) άπρακτη πάροδος των προθεσμιών άσκησης των προβλεπόμενων στις κείμενες διατάξεις βοηθημάτων και μέσων στο στάδιο της προδικαστικής και δικαστικής Προστασίας και από τις αποφάσεις αναστολών επί αυτών,

β) ολοκλήρωση του προσυμβατικού ελέγχου από το Ελεγκτικό Συνέδριο, σύμφωνα με τα άρθρα 35 και 36 του Ν. 4129/2013, εφόσον απαιτείται και

γ) κοινοποίηση της απόφασης κατακύρωσης στον προσωρινό ανάδοχο, εφόσον ο τελευταίος υποβάλει επικαιροποιημένα τα δικαιολογητικά του άρθρου 80 του Ν.4412/16, έπειτα από σχετική πρόσκληση.

Μετά την επέλευση των εννόμων αποτελεσμάτων της απόφασης κατακύρωσης, η αναθέτουσα αρχή προσκαλεί τον ανάδοχο να προσέλθει για την υπογραφή του συμφωνητικού, εντός είκοσι (20) ημερών από την κοινοποίηση σχετικής έγγραφης ειδικής πρόσκλησης.

Η υπογραφή του συμφωνητικού έχει αποδεικτικό χαρακτήρα. Εάν ο ανάδοχος δεν προσέλθει να υπογράψει το συμφωνητικό, μέσα στην προθεσμία που ορίζεται στην ειδική πρόκληση, κηρύσσεται έκπτωτος και η κατακύρωση γίνεται στον προσφέροντα που υπέβαλε την αμέσως επόμενη πλέον συμφέρουσα από οικονομική άποψη προσφορά. Αν κανένας από τους προσφέροντες δεν προσέλθει για την υπογραφή του συμφωνητικού, η διαδικασία ανάθεσης ματαιώνεται, σύμφωνα με την περίπτωση δ' της παραγράφου 2 του άρθρου 106 του Ν. 4412/2016.

Άρθρο 16 Ματαίωση διαδικασίας

- 1) Η αναθέτουσα αρχή με ειδικά αιτιολογημένη απόφασή της, μετά από γνώμη του αρμόδιου οργάνου, ματαιώνει τη διαδικασία σύναψης δημόσιας σύμβασης:
 - α) εφόσον η διαδικασία απέβη άγονη είτε λόγω μη υποβολής προσφοράς είτε λόγω απόρριψης όλων των προσφορών ή αιτήσεων ή αποκλεισμού όλων των προσφερόντων ή συμμετεχόντων, σύμφωνα με τις διατάξεις του Ν. 4412/2016 και τα έγγραφα της σύμβασης ή
 - β) στην περίπτωση του τελευταίου εδαφίου της παρ. 5 του άρθρου 105 του Ν. 4412/16.
- 2) Ματαίωση της διαδικασίας ανάθεσης δημόσιας σύμβασης μπορεί να λάβει χώρα με ειδικώς αιτιολογημένη απόφαση της αναθέτουσας αρχής, μετά από γνώμη του αρμόδιου οργάνου, στις ακόλουθες περιπτώσεις:
 - α) λόγω παράτυπης διεξαγωγής της διαδικασίας ανάθεσης,
 - β) αν οι οικονομικές και τεχνικές παράμετροι που σχετίζονται με τη διαδικασία ανάθεσης άλλαξαν ουσιωδώς και η εκτέλεση του συμβατικού αντικείμενου δεν ενδιαφέρει πλέον την αναθέτουσα αρχή ή τον φορέα για τον οποίο προορίζεται το υπό ανάθεση αντικείμενο,
 - γ) αν λόγω ανωτέρας βίας, δεν είναι δυνατή η κανονική εκτέλεση της σύμβασης,
 - δ) αν η επιλεγείσα προσφορά κριθεί ως μη συμφέρουσα από οικονομική άποψη,
 - ε) στην περίπτωση της παραγράφου 4 του άρθρου 97 του Ν. 4412/2016 ,
 - στ) για άλλους επιτακτικούς λόγους δημοσίου συμφέροντος όπως ιδίως δημόσιας υγείας ή Προστασίας του περιβάλλοντος.
- 3) Αν διαπιστωθούν σφάλματα ή παραλείψεις σε οποιοδήποτε στάδιο της διαδικασίας ανάθεσης, η αναθέτουσα αρχή μπορεί, μετά από γνώμη του αρμόδιου οργάνου, να ακυρώσει μερικώς τη



διαδικασία ή να αναμορφώσει ανάλογα το αποτέλεσμα της ή να αποφασίσει την επανάληψή της από το σημείο που εμφοχώρησε το σφάλμα ή η παράλειψη.

- 4) Όταν συντρέχουν οι λόγοι για τη ματαίωση της διαδικασίας που αναφέρονται στις παραγράφους 1 και 2, η αναθέτουσα αρχή ακυρώνει τη διαδικασία σύναψης δημόσιας σύμβασης για ολόκληρο το αντικείμενο της σύμβασης ή, αν οι λόγοι αυτοί συνδέονται με τμήμα της σύμβασης, για το εν λόγω τμήμα, εφόσον επιτρέπεται η κατάθεση τέτοιων προσφορών.
- 5) Η αναθέτουσα αρχή διατηρεί, επίσης, το δικαίωμα, μετά από γνώμη του αρμοδίου οργάνου, να αποφασίσει, παράλληλα με τη ματαίωση της διαδικασίας σύναψης, και την επανάληψη οποιασδήποτε φάσης της διαδικασίας σύναψης, με τροποποίηση ή μη των όρων της ή την προσφυγή στη διαδικασία των άρθρων 29 ή 32 του Ν. 4412/16, εφόσον, στην τελευταία αυτή περίπτωση, πληρούνται οι όροι και οι προϋποθέσεις των άρθρων αυτών.

Άρθρο 17 Εγγυήσεις καλής εκτέλεσης

Η εγγύηση καλής εκτέλεσης κατατίθεται πριν ή κατά την υπογραφή της σύμβασης. Το ύψος της καθορίζεται σε ποσοστό 5% επί της αξίας της σύμβασης εκτός ΦΠΑ και καταπίπτει στην περίπτωση παράβασης των όρων της σύμβασης. Απαιτείται εγγύηση καλής εκτέλεσης για συμβάσεις αξίας ίσης ή κατώτερης από το ποσό των είκοσι χιλιάδων (20.000) ευρώ. Η εγγύηση καλής εκτέλεσης πρέπει να είναι αορίστου διάρκειας.

Σε περίπτωση τροποποίησης της σύμβασης κατά το άρθρο 132, η οποία συνεπάγεται αύξηση της συμβατικής αξίας, ο ανάδοχος είναι υποχρεωμένος να καταθέσει πριν την τροποποίηση, συμπληρωματική εγγύηση το ύψος της οποίας ανέρχεται σε ποσοστό 5% επί του ποσού της αύξησης εκτός ΦΠΑ.

Η εγγύηση καλής εκτέλεσης της σύμβασης καλύπτει συνολικά και χωρίς διακρίσεις την εφαρμογή όλων των όρων της σύμβασης και κάθε απαίτηση της αναθέτουσας αρχής ή του κυρίου του έργου έναντι του αναδόχου.

Οι εγγυήσεις καλής εκτέλεσης επιστρέφονται στο σύνολό τους μετά την οριστική ποσοτική και ποιοτική παραλαβή του συνόλου του αντικειμένου της σύμβασης.

Η εγγύηση καλής εκτέλεσης, όπως κι η εγγύηση συμμετοχής εκδίδεται από πιστωτικά ιδρύματα που λειτουργούν νόμιμα στα κράτη - μέλη της Ένωσης ή του Ευρωπαϊκού Οικονομικού Χώρου ή στα κράτη-μέλη της ΣΔΣ και έχουν, σύμφωνα με τις ισχύουσες διατάξεις, το δικαίωμα αυτό. Μπορούν, επίσης, να εκδίδονται από το Ε.Τ.Α.Α. - Τ.Σ.Μ.Ε.Δ.Ε. ή να παρέχονται με γραμμάτιο του Ταμείου Παρακαταθηκών και Δανείων με παρακατάθεση σε αυτό του αντίστοιχου χρηματικού ποσού. Αν συσταθεί παρακαταθήκη με γραμμάτιο παρακατάθεσης χρεογράφων στο Ταμείο Παρακαταθηκών και Δανείων, τα τοκομερίδια ή μερίσματα που λήγουν κατά τη διάρκεια της εγγύησης επιστρέφονται μετά τη λήξη τους στον υπέρ ου η εγγύηση οικονομικό φορέα.

Η εγγύηση καλής εκτέλεσης, όπως κι η εγγύηση συμμετοχής περιλαμβάνουν κατ' ελάχιστον τα ακόλουθα στοιχεία :

- α) την ημερομηνία έκδοσης,
- β) τον εκδότη,
- γ) την αναθέτουσα αρχή προς την οποία απευθύνονται (ή τον κύριο του έργου ή τον φορέα κατασκευής στις περιπτώσεις Δημοσίων συμβάσεων έργων, μελετών και παροχής τεχνικών και λοιπών συναφών επιστημονικών υπηρεσιών),
- δ) τον αριθμό της εγγύησης,
- ε) το ποσό που καλύπτει η εγγύηση,
- στ) την πλήρη επωνυμία, τον Α.Φ.Μ. και τη διεύθυνση του οικονομικού φορέα υπέρ του οποίου εκδίδεται η εγγύηση,
- ζ) τους όρους ότι :
 - αα) η εγγύηση παρέχεται ανέκκλητα και ανεπιφύλακτα, ο δε εκδότης παραιτείται του δικαιώματος της διαιρέσεως και της διζήσεως, και



17PROC006176280 2017-05-12

ββ) ότι σε περίπτωση κατάρτισης αυτής, το ποσό της κατάρτισης υπόκειται στο εκάστοτε ισχύον τέλος χαρτοσήμου,

η) τα στοιχεία της σχετικής διακήρυξης ή πρόσκλησης εκδήλωσης ενδιαφέροντος και την ημερομηνία διενέργειας του διαγωνισμού,

θ) την ημερομηνία λήξης ή τον χρόνο ισχύος της εγγύησης,

ι) την ανάληψη υποχρέωσης από τον εκδότη της εγγύησης να καταβάλει το ποσό της εγγύησης ολικά ή μερικά εντός πέντε (5) ημερών μετά από απλή έγγραφη ειδοποίηση εκείνου προς τον οποίο απευθύνεται και ια) στην περίπτωση των εγγυήσεων καλής εκτέλεσης και προκαταβολής, τον αριθμό και τον τίτλο της σχετικής σύμβασης.

Η αναθέτουσα αρχή επικοινωνεί με τους φορείς που φέρονται να έχουν εκδώσει τις εγγυητικές επιστολές προκειμένου να διαπιστώσει την εγκυρότητά τους.

Για τις δημόσιες συμβάσεις προμηθειών και γενικών υπηρεσιών: εάν στο πρωτόκολλο οριστικής και ποσοτικής παραλαβής αναφέρονται παρατηρήσεις ή υπάρχει εκπρόθεσμη παράδοση, η επιστροφή των εγγυήσεων καλής εκτέλεσης γίνεται μετά την αντιμετώπιση, κατά τα προβλεπόμενα, των παρατηρήσεων και του εκπρόθεσμου. Αν τα αγαθά ή οι υπηρεσίες είναι διαιρετά και η παράδοση γίνεται, σύμφωνα με την σύμβαση, τμηματικά, οι εγγυήσεις καλής εκτέλεσης αποδεσμεύονται σταδιακά, κατά το ποσό που αναλογεί στην αξία του μέρους της ποσότητας των αγαθών ή του τμήματος της υπηρεσίας που παραλήφθηκε οριστικά. Για την σταδιακή αποδέσμευσή τους απαιτείται προηγούμενη γνωμοδότηση του αρμόδιου συλλογικού οργάνου. Εάν στο πρωτόκολλο παραλαβής αναφέρονται παρατηρήσεις ή υπάρχει εκπρόθεσμη παράδοση, η παραπάνω σταδιακή αποδέσμευση γίνεται μετά την αντιμετώπιση, κατά τα προβλεπόμενα, των παρατηρήσεων και του εκπρόθεσμου

Άρθρο 18 **Σύμβαση**

Η σύμβαση καταρτίζεται με βάση τους όρους της διακήρυξης και περιλαμβάνει όλα τα στοιχεία της προμήθειας – τοποθέτησης των οργάνων και του ελαστικού δαπέδου και τουλάχιστον τα εξής :

Τον τόπο και χρόνο υπογραφής της σύμβασης

Τα συμβαλλόμενα μέρη

Τα προς προμήθεια είδη

Τη συμφωνηθείσα τιμή

Τον τόπο, τρόπο και χρόνο παράδοσης των ειδών

Τις τεχνικές προδιαγραφές των ειδών

Τις προβλεπόμενες εγγυήσεις και ρήτρες.

Τον τρόπο επίλυσης των τυχόν διαφορών

Τον τρόπο πληρωμής και αναπροσαρμογής του συμβατικού τιμήματος, εφόσον προβλέπεται αναπροσαρμογή

Τις σχετικές διατάξεις εκτέλεσης της προμήθειας

Η σύμβαση καταρτίζεται με βάση τους όρους της διακήρυξης και των τευχών που τη συνοδεύουν, που με την προσφορά του αποδέχθηκε ο ανάδοχος ή με βάση την έγκριση για την κατάρτισή της με την οποία συμφωνεί ο ανάδοχος. Η σύμβαση δεν μπορεί να περιέχει όρους αντίθετους με τα παραπάνω στοιχεία.

Η σύμβαση τροποποιείται σύμφωνα με το άρθρο 132 του Ν. 4412/16 ύστερα από γνωμοδότηση της του αρμόδιου οργάνου.

Η σύμβαση θεωρείται ότι εκτελέστηκε όταν συντρέχουν οι εξής προϋποθέσεις :

α) Σε περίπτωση προμήθειας παραδόθηκε ολόκληρη η ποσότητα ή, σε περίπτωση διαιρετού υλικού, η ποσότητα που παραδόθηκε υπολείπεται της συμβατικής, κατά μέρος που κρίνεται ως ασήμαντο από το αρμόδιο όργανο.

β) Παραλήφθηκαν οριστικά ποσοτικά και ποιοτικά τα υλικά που παραδόθηκαν.



γ) Έγινε η αποπληρωμή του συμβατικού τιμήματος, αφού προηγουμένως επιβλήθηκαν κυρώσεις ή εκπτώσεις και

δ) Εκπληρώθηκαν και οι λοιπές συμβατικές υποχρεώσεις και από τα δύο συμβαλλόμενα μέρη και αποδεσμεύθηκαν οι σχετικές εγγυήσεις κατά τα προβλεπόμενα από τη σύμβαση.

Σε εκτέλεση συμβατικού όρου μπορεί η σύμβαση να παραταθεί μέχρι την ανάδειξη νέου προμηθευτή και την υπογραφή νέας σύμβασης, εφόσον δεν θα υπάρξει κατά το χρόνο της παράτασης, υπέρβαση των ποσοτήτων που καθορίζονται στη διακήρυξη και τη σύμβαση, ως και περαιτέρω οικονομική επιβάρυνση του Δήμου (ανάλωση διαθέσιμων ποσοτήτων και πιστώσεων κατά τη λήξη της χρονικής διάρκειας της σύμβασης).

Κατά την εκτέλεση των συμβάσεων οι ανάδοχοι οικονομικοί φορείς τηρούν τις υποχρεώσεις τους που απορρέουν από τις διατάξεις της περιβαλλοντικής, κοινωνικοασφαλιστικής και εργατικής νομοθεσίας που έχουν θεσπιστεί με το δίκαιο της Ένωσης, το εθνικό δίκαιο, συλλογικές συμβάσεις ή διεθνείς διατάξεις περιβαλλοντικού, κοινωνικού και εργατικού δικαίου. Η τήρηση των εν λόγω υποχρεώσεων ελέγχεται και βεβαιώνεται από τα όργανα που επιβλέπουν την εκτέλεση της σύμβασης και τις αρμόδιες δημόσιες αρχές και υπηρεσίες που ενεργούν εντός των ορίων της ευθύνης και της αρμοδιότητας τους.

Η Επιτροπή παρακολούθησης και παραλαβής παρακολουθεί και ελέγχει την προσήκουσα εκτέλεση όλων των όρων της σύμβασης και την εκπλήρωση των υποχρεώσεων του αναδόχου και εισηγείται τη λήψη των επιβεβλημένων μέτρων λόγω μη τήρησης των ως άνω όρων.

Στο στάδιο εκτέλεσης της σύμβασης, γνωμοδοτεί για κάθε θέμα που ανακύπτει από τη σύμβαση και ιδίως επί της παράτασης του συμβατικού χρόνου, κάθε άλλης τροποποίησης της σύμβασης και της έκπτωσης του αναδόχου.

Ως γνωμοδοτικά όργανα μπορεί να ορίζονται και οργανωτικές μονάδες ενταγμένες στη διοικητική δομή της αναθέτουσας αρχής ή του φορέα που έχει αναλάβει την εκτέλεση της σύμβασης.

Άρθρο 19

Κήρυξη οικονομικού φορέα έκπτωτου

- 1) Ο ανάδοχος κηρύσσεται υποχρεωτικά έκπτωτος από την ανάθεση που έγινε στο όνομα του και από κάθε δικαίωμα που απορρέει από αυτήν, με απόφαση του αρμοδίου αποφαινόμενου οργάνου, ύστερα από γνωμοδότηση του αρμοδίου οργάνου:
 - α) στην περίπτωση της παραγράφου 5 του άρθρου 105 του Ν. 4412/2016,
 - β) σε περίπτωση δημόσιας σύμβασης προμηθειών, εφόσον δε φόρτωσε, παρέδωσε ή αντικατέστησε τα συμβατικά υλικά ή δεν επισκεύασε ή συντήρησε αυτά μέσα στον συμβατικό χρόνο ή στον χρόνο παράτασης που του δόθηκε, σύμφωνα με όσα προβλέπονται στο άρθρο 206 του Ν. 4412/2016.
- 2) Ο οικονομικός φορέας δεν κηρύσσεται έκπτωτος από την κατακύρωση ή ανάθεση ή την σύμβαση όταν:
 - α) Η σύμβαση δεν υπογράφηκε ή το υλικό δεν φορτώθηκε ή παραδόθηκε ή αντικαταστάθηκε με ευθύνη του φορέα που εκτελεί τη σύμβαση.
 - β) Συντρέχουν λόγοι ανωτέρας βίας.
- 3) Στον οικονομικό φορέα που κηρύσσεται έκπτωτος από την κατακύρωση, ανάθεση ή σύμβαση, επιβάλλονται, με απόφαση του αποφαινόμενου οργάνου, ύστερα από γνωμοδότηση του αρμοδίου οργάνου, το οποίο υποχρεωτικά καλεί τον ενδιαφερόμενο προς παροχή εξηγήσεων, αθροιστικά, οι παρακάτω κυρώσεις :
 - α) Ολική κατάπτωση της εγγύησης συμμετοχής ή καλής εκτέλεσης της σύμβασης, κατά περίπτωση.
 - β) Είσπραξη εντόκως της προκαταβολής που χορηγήθηκε στον έκπτωτο από τη σύμβαση ανάδοχο είτε από ποσόν που δικαιούται να λάβει είτε με κατάθεση του ποσού από τον ίδιο είτε με κατάπτωση της εγγύησης προκαταβολής. Ο υπολογισμός των τόκων γίνεται από την ημερομηνία λήψης της προκαταβολής από τον προμηθευτή μέχρι την ημερομηνία έκδοσης της απόφασης κήρυξης του ως έκπτωτου, με το ισχύον κάθε φορά ανώτατο όριο επιτοκίου για τόκο

από δικαιοπραξία, από την ημερομηνία δε αυτή και μέχρι της επιστροφής της, με το ισχύον κάθε φορά επιτόκιο για τόκο υπερημερίας.

Επιπλέον μπορεί να επιβληθεί προσωρινός αποκλεισμός του αναδόχου από το σύνολο των συμβάσεων προμηθειών ή υπηρεσιών των φορέων που εμπίπτουν στο πεδίο εφαρμογής του νόμου κατά τα ειδικότερα προβλεπόμενα στο άρθρο 74 του Ν.4412/2016.

Άρθρο 20 Χρόνος παράδοσης υλικών

- 1) Ο συμβατικός χρόνος παράδοσης – τοποθέτησης των υλικών ορίζεται σε έξι (6) μήνες από την πρωτοκόλληση και ανάρτηση της σύμβασης στο ΚΗΜΔΗΣ. Ο προμηθευτής υποχρεούται σε τμηματική ή συνολική παράδοση των υλικών ανάλογα με τις ανάγκες και κατόπιν συνεννόησης με την κάθε Υπηρεσία. Η παράδοση θα πραγματοποιείται εντός 10 ημερών από το αίτημα της Υπηρεσίας.
- 2) Ο συμβατικός χρόνος παράδοσης των υλικών μπορεί να παρατείνεται υπό τις ακόλουθες σωρευτικές προϋποθέσεις:
 - α) τηρούνται οι όροι της διάταξης του άρθρου 132 του Ν. 4412/2016,
 - β) έχει εκδοθεί αιτιολογημένη απόφαση του αρμόδιου αποφαινόμενου οργάνου της αναθέτουσας αρχής μετά από γνωμοδότηση αρμοδίου συλλογικού οργάνου είτε με πρωτοβουλία της αναθέτουσας αρχής και εφόσον συμφωνεί ο προμηθευτής είτε ύστερα από σχετικό αίτημα του προμηθευτή το οποίο υποβάλλεται υποχρεωτικά πριν από τη λήξη του συμβατικού χρόνου,
 - γ) το χρονικό διάστημα της παράτασης είναι ίσο ή μικρότερο από τον αρχικό συμβατικό χρόνο παράδοσης.
- 3) Στην περίπτωση παράτασης του συμβατικού χρόνου παράδοσης, ο χρόνος παράτασης δεν συνυπολογίζεται στο συμβατικό χρόνο παράδοσης.
- 4) Η απόφαση παράτασης εκδίδεται εντός ευλόγου χρονικού διαστήματος από την υποβολή του σχετικού αιτήματος του προμηθευτή.
- 5) Στην περίπτωση παράτασης του συμβατικού χρόνου παράδοσης συνεπεία λόγων ανωτέρας βίας ή άλλων ιδιαίτερως σοβαρών λόγων που καθιστούν αντικειμενικώς αδύνατη την εμπρόθεσμη παράδοση των συμβατικών ειδών, δεν επιβάλλονται κυρώσεις. Σε κάθε άλλη περίπτωση παράτασης του συμβατικού χρόνου παράδοσης, επιβάλλονται οι κυρώσεις που προβλέπονται στο άρθρο 207.
- 6) Εάν λήξει ο συμβατικός χρόνος παράδοσης, χωρίς να υποβληθεί εγκαίρως αίτημα παράτασης ή, εάν λήξει ο παραταθείς, κατά τα ανωτέρω, χρόνος, χωρίς να παραδοθεί το υλικό, ο προμηθευτής κηρύσσεται έκπτωτος.
- 7) Ο προμηθευτής υποχρεούται να ειδοποιεί την υπηρεσία που εκτελεί την προμήθεια και την Επιτροπή παραλαβής για την ημερομηνία που θα προσκομίσει και θα τοποθετήσει τα όργανα και το ελαστικό δάπεδο στον αύλειο χώρο του κάθε παιδικού σταθμού, τουλάχιστον πέντε (5) εργάσιμες ημέρες νωρίτερα.
- 8) Μετά από κάθε προσκόμιση υλικού στον ορισμένο χώρο, ο προμηθευτής υποχρεούται να υποβάλει στην υπηρεσία αποδεικτικό, θεωρημένο από τον υπεύθυνο παραλαβής, στο οποίο αναφέρεται η ημερομηνία προσκόμισης, το υλικό, η ποσότητα και ο αριθμός της σύμβασης σε εκτέλεση της οποίας προσκομίστηκε.

Άρθρο 21 Κυρώσεις για εκπρόθεσμη παράδοση προμήθειας

- 1) Αν το υλικό φορτωθεί παραδοθεί ή αντικατασταθεί μετά τη λήξη του συμβατικού χρόνου και μέχρι λήξης του χρόνου της παράτασης που χορηγήθηκε, σύμφωνα με το άρθρο 209 του Ν.



17PROC006176280 2017-05-12

4412/2016, επιβάλλεται πρόστιμο 5% επί της συμβατικής αξίας της ποσότητας που παραδόθηκε εκπρόθεσμα.

- 2) Το παραπάνω πρόστιμο υπολογίζεται επί της συμβατικής αξίας των εκπρόθεσμα παραδοθέντων υλικών, χωρίς ΦΠΑ. Εάν τα υλικά που παραδόθηκαν εκπρόθεσμα επηρεάζουν τη χρησιμοποίηση των υλικών που παραδόθηκαν εμπρόθεσμα, το πρόστιμο υπολογίζεται επί της συμβατικής αξίας της συνολικής ποσότητας αυτών.
- 3) Κατά τον υπολογισμό του χρονικού διαστήματος της καθυστέρησης για φόρτωση παράδοση ή αντικατάσταση των υλικών, με απόφαση του αποφαινομένου οργάνου, ύστερα από γνωμοδότηση του αρμοδίου οργάνου, δεν λαμβάνεται υπόψη ο χρόνος που παρήλθε πέραν του εύλογου, κατά τα διάφορα στάδια των διαδικασιών, για το οποίο δεν ευθύνεται ο προμηθευτής και παρατείνεται, αντίστοιχα, ο χρόνος φόρτωσης - παράδοσης.
- 4) Σε περίπτωση ένωσης οικονομικών φορέων, το πρόστιμο και οι τόκοι επιβάλλονται αναλόγως σε όλα τα μέλη της ένωσης.

Άρθρο 22

Παραλαβή - Απόρριψη - Αντικατάσταση συμβατικών ειδών

Παραλαβή υλικών

- 1) Η παραλαβή των υλικών γίνεται από τις επιτροπές της παραγράφου 5 του άρθρου 221 του Ν.4412/16.
- 2) Με την ολοκλήρωση των εργασιών τοποθέτησης των οργάνων σε κάθε παιδικό σταθμό, ο προμηθευτής θα προσκομίσει στη Υπηρεσία **βεβαίωση ελέγχου** από διαπιστευμένο φορέα για το σκοπό αυτό από το Εθνικό Συμβούλιο διαπίστευσης σύμφωνα με τα οριζόμενα στην αριθ. 28492/2009 (ΦΕΚ 931 Β) Απόφαση του Υπουργού Εσωτερικών όπως αυτή συμπληρώθηκε και τροποποιήθηκε μετά την έκδοση της αριθ. 27934/25-7-2014 (ΦΕΚ 2029) νέας απόφασης. Η παραλαβή των οργάνων και του δαπέδου ασφαλείας θα γίνει μετά την προσκόμιση της παραπάνω βεβαίωσης ελέγχου. Η αμοιβή της παραπάνω εργασίας είναι ανοιγμένη στην τιμή μονάδας των υπό προμήθεια οργάνων.
- 3) Κατά τη διαδικασία παραλαβής των υλικών διενεργείται ποιοτικός και ποσοτικός έλεγχος και καλείται να παραστεί, εφόσον το επιθυμεί, ο προμηθευτής. Ο ποιοτικός έλεγχος γίνεται με μακροσκοπική εξέταση, με χημική ή μηχανική εξέταση (εργαστηριακή εξέταση), με πρακτική δοκιμασία, με όλους ή με όσους από τους παραπάνω τρόπους χρειάζεται, ή και με οποιονδήποτε άλλο ενδεικνυόμενο τρόπο.
Μετά την ολοκλήρωση της διαδικασίας παραλαβής των υλικών η Επιτροπή Παραλαβής μπορεί :
 - α) να παραλάβει το υλικό,
 - β) να παραλάβει το υλικό με παρατηρήσεις λόγω αποκλίσεων από τις τεχνικές προδιαγραφές της σύμβασης,
 - γ) να απορρίψει το υλικό.Το κόστος διενέργειας των ανωτέρω ελέγχων επιβαρύνει τον προμηθευτή.
- 4) Αν η επιτροπή παραλαβής παραλάβει το υλικό με παρατηρήσεις, αναφέρει στο σχετικό πρωτόκολλο τις αποκλίσεις που παρουσιάζει αυτό από τους όρους της σύμβασης και διατυπώνει αιτιολογημένα τη γνώμη της για το ζήτημα αν το υλικό είναι κατάλληλο ή όχι για τη χρήση που προορίζεται. Εφόσον κριθεί από την αρμόδια κατά περίπτωση υπηρεσία του φορέα που εκτελεί τη σύμβαση, ότι οι παρεκκλίσεις του υλικού δεν επηρεάζουν την καταλληλότητά του και μπορεί να χρησιμοποιηθεί, με αιτιολογημένη απόφαση του αποφαινομένου οργάνου, ύστερα από γνωμοδότηση του αρμοδίου οργάνου, μπορεί να εγκριθεί η παραλαβή του υλικού, με ή χωρίς έκπτωση επί της συμβατικής τιμής. Σε αντίθετη περίπτωση, εφόσον κριθεί από την αρμόδια κατά περίπτωση υπηρεσία του φορέα που εκτελεί τη σύμβαση, ότι οι παρεκκλίσεις του υλικού επηρεάζουν την καταλληλότητά του και δεν μπορεί να χρησιμοποιηθεί, με αιτιολογημένη απόφαση του αποφαινομένου οργάνου, ύστερα από γνωμοδότηση του αρμοδίου οργάνου, το υλικό μπορεί να απορριφθεί.



17PROC006176280 2017-05-12

Εάν το υλικό απορρίπτεται από την επιτροπή παραλαβής λόγω παρεκκλίσεων που διαπιστώθηκαν κατά τον μακροσκοπικό έλεγχο, η επιτροπή δεν προβαίνει στη λήψη και αποστολή δειγμάτων και αντιδειγμάτων για άλλους περαιτέρω ελέγχους.

- 5) Τα πρωτόκολλα που συντάσσονται από τις επιτροπές παραλαβής, πρωτοβάθμιες ή δευτεροβάθμιες, κοινοποιούνται υποχρεωτικά και στους προμηθευτές.
- 6) Ατυχήματα και ζημιές βαρύνουν τον ανάδοχο χωρίς καμιά ευθύνη και υποχρέωση του Δήμου Θεσσαλονίκης.

Χρόνος παραλαβής υλικών

Η παραλαβή των υλικών και η έκδοση των σχετικών πρωτοκόλλων παραλαβής πραγματοποιείται μέσα στον καθοριζόμενο από τη σύμβαση χρόνο.

Αν η παραλαβή των υλικών και η σύνταξη του σχετικού πρωτοκόλλου δεν πραγματοποιηθεί από την επιτροπή παραλαβής μέσα στον οριζόμενο από τη σύμβαση χρόνο, θεωρείται ότι η παραλαβή συντελέστηκε αυτοδίκαια, με κάθε επιφύλαξη των δικαιωμάτων του Δημοσίου και εκδίδεται προς τούτο σχετική απόφαση του αρμοδίου αποφαινομένου οργάνου, με βάση μόνο το θεωρημένο από την υπηρεσία που παραλαμβάνει τα υλικά αποδεικτικό προσκόμισης τούτων, σύμφωνα δε με την απόφαση αυτή η αποθήκη του φορέα εκδίδει δελτίο εισαγωγής του υλικού και εγγραφής του στα βιβλία της, προκειμένου να πραγματοποιηθεί η πληρωμή του προμηθευτή.

Ανεξάρτητα από την, κατά τα ανωτέρω, αυτοδίκαιη παραλαβή και την πληρωμή του προμηθευτή, πραγματοποιούνται οι προβλεπόμενοι από την σύμβαση έλεγχοι από επιτροπή που συγκροτείται με απόφαση του αρμοδίου αποφαινομένου οργάνου, στην οποία δεν μπορεί να συμμετέχουν ο πρόεδρος και τα μέλη της επιτροπής που δεν πραγματοποίησε την παραλαβή στον προβλεπόμενο από την σύμβαση χρόνο. Η παραπάνω επιτροπή παραλαβής προβαίνει σε όλες τις διαδικασίες παραλαβής που προβλέπονται από την σύμβαση και το άρθρο 208 του Ν. 4412/2016 και συντάσσει τα σχετικά πρωτόκολλα. Οι εγγυητικές επιστολές προκαταβολής και καλής εκτέλεσης δεν επιστρέφονται πριν από την ολοκλήρωση όλων των προβλεπόμενων από τη σύμβαση ελέγχων και τη σύνταξη των σχετικών πρωτοκόλλων, σύμφωνα με τα οριζόμενα στο άρθρο 71. Οποιαδήποτε ενέργεια που έγινε από την αρχική επιτροπή παραλαβής, δεν λαμβάνεται υπόψη.

Απόρριψη συμβατικών υλικών – αντικατάσταση

- 1) Σε περίπτωση οριστικής απόρριψης ολόκληρης ή μέρους της συμβατικής ποσότητας των υλικών, με απόφαση του αποφαινομένου οργάνου ύστερα από γνωμοδότηση του αρμοδίου οργάνου, μπορεί να εγκρίνεται αντικατάστασή της με άλλη, που να είναι σύμφωνη με τους όρους της σύμβασης, μέσα σε τακτή προθεσμία που ορίζεται από την απόφαση αυτή.

Αν η αντικατάσταση γίνεται μετά τη λήξη του συμβατικού χρόνου, η προθεσμία που ορίζεται για την αντικατάσταση δεν μπορεί να είναι μεγαλύτερη του 1/2 του συνολικού συμβατικού χρόνου, ο δε προμηθευτής θεωρείται ως εκπρόθεσμος και υπόκειται σε κυρώσεις λόγω εκπρόθεσμης παράδοσης.

Αν ο προμηθευτής δεν αντικαταστήσει τα υλικά που απορρίφθηκαν μέσα στην προθεσμία που του τάχθηκε και εφόσον έχει λήξει ο συμβατικός χρόνος, κηρύσσεται έκπτωτος και υπόκειται στις προβλεπόμενες κυρώσεις.

- 2) Η επιστροφή των υλικών που απορρίφθηκαν γίνεται μετά την προσκόμιση ίσης ποσότητας με την απορριφθείσα και αφού αυτή παραληφθεί οριστικά. Στην περίπτωση αυτή ο προμηθευτής υποχρεούται να παραλάβει την ποσότητα που απορρίφθηκε και αντικαταστάθηκε μέσα σε είκοσι (20) ημέρες από την ημερομηνία της οριστικής παραλαβής της νέας ποσότητας. Η προθεσμία αυτή μπορεί να παραταθεί ύστερα από αίτημα του προμηθευτή, που υποβάλλεται απαραίτητα πέντε (5) τουλάχιστον ημέρες πριν από την εκπνοή της, με απόφαση του αρμοδίου αποφαινομένου οργάνου με την οποία και επιβάλλεται πρόστιμο σε ποσοστό 2,5% επί της συμβατικής αξίας της συγκεκριμένης ποσότητας. Αν παρέλθει η προθεσμία αυτή και η παράταση που χορηγήθηκε και ο προμηθευτής δεν παρέλαβε την απορριφθείσα ποσότητα, ο

φορέας μπορεί να προβεί στην καταστροφή ή εκποίηση της ποσότητας αυτής, κατά τις ισχύουσες διατάξεις.

- 3) Με απόφαση του αρμοδίου αποφαινομένου οργάνου, ύστερα από γνωμοδότηση του αρμοδίου οργάνου, μπορεί να εγκριθεί η επιστροφή στον προμηθευτή των υλικών που απορρίφθηκαν πριν από την αντικατάστασή τους, με την προϋπόθεση ο προμηθευτής να καταθέσει χρηματική εγγύηση που να καλύπτει την καταβληθείσα αξία της ποσότητας που απορρίφθηκε.

Άρθρο 23

Προσφυγές - Δικαστική προστασία

Προσφυγές

- 1) Ο οικονομικός φορέας (προμηθευτής) υποβάλλει τις προσφυγές ηλεκτρονικά, συμπληρώνοντας την ειδική φόρμα του Συστήματος και επισυνάπτοντας το σχετικό έγγραφο σε μορφή αρχείου .pdf το οποίο φέρει ψηφιακή υπογραφή.
Σε περίπτωση που το εν λόγω έγγραφο δε φέρει ψηφιακή υπογραφή ο οικονομικός φορέας το υποβάλλει σε έντυπη μορφή (πρωτότυπο) εντός τριών (3) εργασίμων ημερών από την ηλεκτρονική υποβολή στο Γενικό Πρωτόκολλο του Δήμου προκειμένου να διαβιβαστεί στο Τμήμα Διοικητικής Υποστήριξης Οικονομικής Επιτροπής και Επιτροπής Ποιότητας Ζωής. Σε περίπτωση αποστολής με ταχυδρομείο ως ημερομηνία αποστολής λογίζεται η ημερομηνία που φέρει η σφραγίδα του ταχυδρομείου.
Σε κάθε περίπτωση, η ημερομηνία άσκησης της προσφυγής είναι η ημερομηνία της ηλεκτρονικής υποβολής, εκτός εάν υπάρχει περίπτωση διάστασης μεταξύ του κειμένου της προσφυγής, όπως αυτή έχει υποβληθεί ηλεκτρονικά, και της προσφυγής, όπως έχει προσκομισθεί από τον οικονομικό φορέα, οπότε ως ημερομηνία άσκησης της προσφυγής λογίζεται η ημερομηνία αποστολής.
- 2) Μετά την υποβολή των προσφυγών η Αναθέτουσα Αρχή προβαίνει στην αξιολόγηση αυτών μέσω των αρμοδίων οργάνων της, εφαρμοζόμενων κατά τα λοιπά των κειμένων διατάξεων για την ανάθεση δημοσίων συμβάσεων και των διαδικασιών της κατά περίπτωση Αναθέτουσας Αρχής. Η Επιτροπή Αξιολόγησης Ενστάσεων συγκροτήθηκε με την 1237/26.9.16 Α.Δ.Σ. (ΑΔΑ: 7ΤΨ5ΩΡ5-7ΕΟ).

Δικαστική προστασία (Ν. 3886/2010)

- 1) Πριν υποβάλλει την αίτηση ασφαλιστικών μέτρων, ο ενδιαφερόμενος οφείλει, μέσα σε προθεσμία δέκα (10) ημερών αφότου έλαβε πλήρη γνώση της παράνομης πράξης ή παράλειψης, να ασκήσει προδικαστική προσφυγή ενώπιον της αναθέτουσας αρχής, προσδιορίζοντας ειδικώς τις νομικές και πραγματικές αιτιάσεις που δικαιολογούν το αίτημά του. Η αναθέτουσα αρχή οφείλει να αποφανθεί αιτιολογημένα, μέσα σε προθεσμία δεκαπέντε (15) ημερών από την άσκηση της προδικαστικής προσφυγής και, αν την κρίνει βάσιμη, λαμβάνει τα κατάλληλα μέτρα. Αν παρέλθει άπρακτη η προθεσμία, τεκμαίρεται η απόρριψη της προδικαστικής προσφυγής (άρθρο 4).
Η αίτηση ασφαλιστικών μέτρων κατατίθεται στο αρμόδιο δικαστήριο (Διοικητικό Εφετείο της έδρας της αναθέτουσας αρχής) μέσα σε προθεσμία δέκα (10) ημερών από τη ρητή ή σιωπηρή απόρριψη της προδικαστικής προσφυγής και δεν επιτρέπεται να περιέχει αιτιάσεις διαφορετικές από τις αιτιάσεις της προδικαστικής προσφυγής.
- 2) Η προθεσμία για την άσκηση της προδικαστικής προσφυγής, η άσκηση αυτής, καθώς και η προθεσμία και η άσκηση της αίτησης ασφαλιστικών μέτρων κωλύουν τη σύναψη της σύμβασης, εκτός εάν με προσωρινή διαταγή ο αρμόδιος δικαστής αποφανθεί διαφορετικά. Εφόσον ασκηθεί αίτηση ασφαλιστικών μέτρων, ο αιτών ειδοποιεί σχετικά την αναθέτουσα αρχή με κάθε πρόσφορο μέσο, όπως τα ηλεκτρονικά και η τηλεομοιοτυπία, μέσα σε δέκα (10) ημέρες από την άσκηση της αιτήσεως. Κατά τα λοιπά, η άσκηση αιτήσεως ασφαλιστικών μέτρων δεν κωλύει την πρόοδο της διαγωνιστικής διαδικασίας, εκτός αν ορίζεται άλλως με προσωρινή διαταγή του αρμόδιου δικαστή (άρθρο 5).



- 3) Ο ενδιαφερόμενος μπορεί να ζητήσει τη κήρυξη της ακυρότητας της σύμβασης που υπογράφηκε όταν συντρέχουν οι λόγοι που αναφέρονται στο άρθρο 8 του Ν. 3886/2010.

Σημείωση: Διαφορές που αναφύονται από πράξεις ή παραλείψεις, οι οποίες εκδίδονται ή συντελούνται μετά την 31η Μαΐου 2017 διέπονται από τις διατάξεις του Βιβλίου IV (άρθρα 345 έως 374) του Ν.4412/2016.

Άρθρο 24 **Τρόπος Πληρωμής**

Μετά την παραλαβή των ειδών και την έκδοση του τιμολογίου ο Δήμος υποχρεούται να εξοφλεί τον προμηθευτή εντός τριάντα (30) ημερολογιακών ημερών, όπως ορίζεται στο άρθρο 1 παρ. Ζ' (Προσαρμογή της Ελληνικής νομοθεσίας στην Οδηγία 2011/7 της 16^{ης} Φεβρουαρίου 2011 για την καταπολέμηση των καθυστερήσεων πληρωμών στις εμπορικές συναλλαγές) υποπαράγραφος Ζ.5 (Συναλλαγές μεταξύ των επιχειρήσεων και Δημοσίων Αρχών - Άρθρο 4 Οδηγίας 2011/7) του Ν. 4152/2013 (ΦΕΚ 107/τεύχος Α'9-5-2013).

Μετά την πάροδο των τριάντα (30) ημερών, ο ανάδοχος δικαιούται νόμιμο τόκο υπερημερίας, χωρίς να απαιτείται όχληση, εφόσον έχει εκπληρώσει τις συμβατικές και νομικές του υποχρεώσεις και δεν έχει λάβει το οφειλόμενο ποσό εμπρόθεσμα, εκτός εάν ο οφειλέτης δεν ευθύνεται για την καθυστέρηση.

Άρθρο 25 **Δαπάνες που βαρύνουν τον προμηθευτή**

Τον ανάδοχο βαρύνουν η κράτηση 0,06% υπέρ της Ενιαίας Ανεξάρτητης Αρχής Δημοσίων Συμβάσεων (άρθρο 4 παρ.3 του Ν.4013/2011), ο φόρος εισοδήματος 4%, η δαπάνη των δημοσιεύσεων του διαγωνισμού ή τυχόν επαναλήψεων του (γνωμοδότηση Δ' Τμήματος Ν.Σ.Κ. 204/2010 – Ν.3801/2009, άρθρο 46, ΦΕΚ 163 Α' - Ν.3548/2007, άρθρο 4, ΦΕΚ 68 Α'), καθώς και κάθε άλλη επιβάρυνση για την παράδοση των ειδών στον τόπο και με τον τρόπο που προβλέπεται στη διακήρυξη. Ο Φ.Π.Α. βαρύνει το Δήμο Θεσσαλονίκης.

Άρθρο 26 **Επίλυση διαφορών**

Κάθε διαφορά μεταξύ των συμβαλλομένων μερών ως προς το κύρος, την ερμηνεία και την εκτέλεση της σύμβασης αυτής και τις αξιώσεις που γεννώνται από αυτήν θα επιλύεται από τα αρμόδια δικαστήρια της έδρας του Δήμου Θεσσαλονίκης.

Άρθρο 27 **Κανόνες δημοσιότητας**

- 1) Περίληψη της διακήρυξης θα δημοσιευθεί :
 - στην Επίσημη Εφημερίδα Ευρωπαϊκής Ένωσης
 - στο τεύχος Διακηρύξεων Δημοσίων Συμβάσεων της Εφημερίδας της Κυβερνήσεως
 - σε δύο ημερήσιες οικονομικές εφημερίδες, σε μία ημερήσια τοπική και σε μία εβδομαδιαία τοπική.
- 2) Το πλήρες κείμενο της διακήρυξης θα αναρτηθεί :
 - στο δικτυακό τόπο του Δήμου Θεσσαλονίκης στη διεύθυνση www.thessaloniki.gr στη διαδικτυακή πύλη www.promitheus.gov.gr του ΕΣΗΔΗΣ.



- Στο Κεντρικό Ηλεκτρονικό Μητρώο Δημοσίων Συμβάσεων (Κ.Η.Μ.ΔΗ.Σ.)

Άρθρο 28

Υποβολή αιτημάτων παροχής συμπληρωματικών πληροφοριών

Εφόσον έχουν ζητηθεί εγκαίρως, οι αναθέτουσες αρχές παρέχουν σε όλους τους προσφέροντες που συμμετέχουν στη διαδικασία σύναψης σύμβασης συμπληρωματικές πληροφορίες σχετικά με τις προδιαγραφές και οποιαδήποτε σχετικά δικαιολογητικά, το αργότερο έξι ημέρες πριν από τη λήξη της προθεσμίας που έχει οριστεί για την παραλαβή των προσφορών.

Αιτήματα παροχής συμπληρωματικών πληροφοριών :

α. υποβάλλονται, από εγγεγραμμένους στο σύστημα οικονομικούς φορείς (στους οποίους έχουν χορηγηθεί όνομα χρήστη και κωδικός πρόσβασης ύστερα από αίτησή τους), ηλεκτρονικά μόνο στο δικτυακό τόπο του συγκεκριμένου διαγωνισμού μέσω της διαδικτυακής πύλης www.promitheus.gov.gr του ΕΣΗΔΗΣ και φέρουν ψηφιακή υπογραφή.

β. συνοδεύονται υποχρεωτικά από επισυναπτόμενο ηλεκτρονικό αρχείο σε μορφή .pdf με το κείμενο των ερωτημάτων το οποίο υποχρεωτικά πρέπει να είναι ψηφιακά υπογεγραμμένο.

γ. δεν εξετάζονται αν υποβληθούν εκτός των ανωτέρω προθεσμιών ή υποβληθούν με άλλο τρόπο ή το ηλεκτρονικό αρχείο που τα συνοδεύει δεν είναι ψηφιακά υπογεγραμμένο.

Άρθρο 29

Προσυμβατικός έλεγχος

Λόγω της προϋπολογισθείσας δαπάνης, σύμφωνα με το άρθρο 36 “Προληπτικός έλεγχος συμβάσεων Ο.Τ.Α.” του Ν.4129/2013 (ΦΕΚ 52/Τεύχος Α’/28-2-2013) “Κύρωση του Κώδικα Νόμων για το Ελεγκτικό Συνέδριο”, η νομιμότητα της παρούσας διαγωνιστικής διαδικασίας θα τεθεί υπό τον έλεγχο του Ελεγκτικού Συνεδρίου.

Για το σκοπό του ελέγχου αυτού, η αναθέτουσα αρχή θα υποβάλλει στην Υπηρεσία Επιτρόπου το φάκελο του διαγωνισμού με όλα τα σχετικά έγγραφα και στοιχεία καθώς και ανυπόγραφο το σχέδιο της σύμβασης ή των συμβάσεων.

Θεσσαλονίκη/...../2017

Η ΑΝΤΙΔΗΜΑΡΧΟΣ ΟΙΚΟΝΟΜΙΚΩΝ

ANNA ΑΓΓΕΛΙΔΟΥ - ΠΟΛΥΧΡΟΝΙΑΔΟΥ



Με τη συγχρηματοδότηση της Ελλάδας και της Ευρωπαϊκής Ένωσης



ΕΛΛΗΝΙΚΗ ΕΤΑΙΡΕΙΑ
ΤΟΠΙΚΗΣ ΑΝΑΠΤΥΞΗΣ ΚΑΙ ΑΥΤΟΔΙΟΙΚΗΣΗΣ

17PROC006176280 2017-05-12

ΠΑΡΑΡΤΗΜΑ Α'-ΕΥΡΩΠΑΙΚΟ ΕΝΙΑΙΟ ΕΓΓΡΑΦΟ ΣΥΜΒΑΣΗΣ (ΕΕΕΣ)

Ευρωπαϊκό Ενιαίο Έγγραφο Προμήθειας (ΕΕΕΠ)

Μέρος Ι: Πληροφορίες σχετικά με τη διαδικασία σύναψης σύμβασης και την αναθέτουσα αρχή ή τον αναθέτοντα φορέα

Στοιχεία της δημοσίευσης

Για διαδικασίες σύναψης σύμβασης για τις οποίες έχει δημοσιευτεί προκήρυξη διαγωνισμού στην Επίσημη Εφημερίδα της Ευρωπαϊκής Ένωσης, οι πληροφορίες που απαιτούνται στο μέρος Ι ανακτώνται αυτόματα, υπό την προϋπόθεση ότι έχει χρησιμοποιηθεί η ηλεκτρονική υπηρεσία ΕΕΕΠ για τη συμπλήρωση του ΕΕΕΠ. Παρατίθεται η σχετική ανακοίνωση που δημοσιεύεται στην Επίσημη Εφημερίδα της Ευρωπαϊκής Ένωσης:

Αριθμός της προκήρυξης

13/2017

Αριθμός ανακοίνωσης στην ΕΕ:

-

URL της ΕΕ

Εάν δεν έχει δημοσιευθεί προκήρυξη διαγωνισμού στην Επίσημη Εφημερίδα της Ευρωπαϊκής Ένωσης ή αν δεν υπάρχει υποχρέωση δημοσίευσης εκεί, η αναθέτουσα αρχή ή ο αναθέτων φορέας θα πρέπει να συμπληρώσει πληροφορίες με τις οποίες θα είναι δυνατή η αδιαμφισβήτητη ταυτοποίηση της διαδικασίας σύναψης σύμβασης (π.χ. παραπομπή σε δημοσίευση σε εθνικό επίπεδο)

Ταυτότητα του αγοραστή

Επίσημη ονομασία:

ΔΗΜΟΣ ΘΕΣΣΑΛΟΝΙΚΗΣ

Χώρα:

Ελλάδα

Πληροφορίες σχετικά με τη διαδικασία σύναψης συμβάσεων

Τίτλος:

ΠΡΟΜΗΘΕΙΑ ΟΡΓΑΝΩΝ ΠΑΙΔΙΚΗΣ ΧΑΡΑΣ ΚΑΙ ΔΑΠΕΔΟΥ ΑΣΦΑΛΕΙΑΣ

Σύντομη περιγραφή:

Προμήθεια και τοποθέτηση οργάνων παιδικής χαράς και δαπέδου ασφαλείας για τη Δ/ση Παιδικών Σταθμών του Δήμου Θεσσαλονίκης

Αριθμός αναφοράς αρχείου που αποδίδεται στον φάκελο από την αναθέτουσα αρχή ή τον αναθέτοντα φορέα (εάν υπάρχει):

13/2017

Μέρος II: Πληροφορίες σχετικά με τον οικονομικό φορέα

A: Πληροφορίες σχετικά με τον οικονομικό φορέα

Επωνυμία:

-

Οδός και αριθμός:

-

Ταχ. κωδ.:

-

Πόλη:

-

Χώρα:

Διεύθυνση στο Διαδίκτυο (διεύθυνση δικτυακού τόπου) (εάν υπάρχει):

-

Ηλ. ταχ/μείο:

-

Τηλέφωνο:

-

Αρμόδιος ή αρμόδιοι επικοινωνίας:

-

Αριθ. ΦΠΑ, εφόσον υπάρχει:

-

Εάν δεν υπάρχει αριθμός ΦΠΑ, να αναφέρετε άλλον εθνικό αριθμό ταυτοποίησης, εφόσον απαιτείται και υπάρχει

-

Ο οικονομικός φορέας είναι πολύ μικρή, μικρή ή μεσαία επιχείρηση;

Ναι

Όχι

Μόνο σε περίπτωση προμήθειας κατ' αποκλειστικότητα: ο οικονομικός φορέας είναι προστατευόμενο εργαστήριο, «κοινωνική επιχείρηση» ή προβλέπει την εκτέλεση συμβάσεων στο πλαίσιο προγραμμάτων προστατευόμενης απασχόλησης;

Ναι

Όχι

Ποιο είναι το αντίστοιχο ποσοστό των εργαζομένων με αναπηρία ή μειονεκτούντων εργαζομένων;

-

Εφόσον απαιτείται, ορίστε την κατηγορία ή τις κατηγορίες στις οποίες ανήκουν οι ενδιαφερόμενοι εργαζόμενοι με αναπηρία ή μειονεξία

-

Κατά περίπτωση, ο οικονομικός φορέας είναι εγγεγραμμένος σε επίσημο κατάλογο εγκεκριμένων οικονομικών φορέων ή διαθέτει ισοδύναμο πιστοποιητικό [π.χ. βάσει εθνικού συστήματος (προ)επιλογής];

Ναι

Όχι

- Απαντήστε στα υπόλοιπα τμήματα της παρούσας ενότητας, στην ενότητα Β και, όπου απαιτείται, στην ενότητα Γ του παρόντος μέρους, συμπληρώστε το μέρος V, κατά περίπτωση, και σε κάθε περίπτωση συμπληρώστε και υπογράψτε το μέρος VI.

α) να αναφέρετε τον σχετικό αριθμό εγγραφής ή πιστοποίησης, κατά περίπτωση:

-

β) Εάν το πιστοποιητικό εγγραφής ή η πιστοποίηση διατίθεται ηλεκτρονικά, να αναφέρετε:

-

γ) Να αναφέρετε τα δικαιολογητικά στα οποία βασίζεται η εγγραφή ή η πιστοποίηση και, κατά περίπτωση, την κατάταξη στον επίσημο κατάλογο:

-

δ) Η εγγραφή ή η πιστοποίηση καλύπτει όλα τα απαιτούμενα κριτήρια επιλογής;

Ναι

Όχι

- Επιπροσθέτως, συμπληρώστε τις πληροφορίες που λείπουν στο μέρος IV, ενότητες Α, Β, Γ, ή Δ κατά περίπτωση ΜΟΝΟ εφόσον αυτό απαιτείται στη σχετική προκήρυξη ή στα έγγραφα της προμήθειας

ε) Ο οικονομικός φορέας θα είναι σε θέση να προσκομίσει βεβαίωση πληρωμής εισφορών κοινωνικής ασφάλισης και φόρων ή να παράσχει πληροφορίες που θα δίνουν τη δυνατότητα στην αναθέτουσα αρχή ή στον αναθέτοντα φορέα να τη λάβει απευθείας, μέσω πρόσβασης σε εθνική βάση δεδομένων σε οποιοδήποτε κράτος μέλος διατίθεται αυτή δωρεάν;

Ναι

Όχι

Εάν η σχετική τεκμηρίωση διατίθεται ηλεκτρονικά, να αναφέρετε:

-

Ο οικονομικός φορέας συμμετέχει στη διαδικασία σύναψης σύμβασης από κοινού με άλλους;

Ναι

Όχι

- Μεριμνήστε για την υποβολή χωριστού εντύπου ΕΕΕΠ από τους άλλους εμπλεκόμενους οικονομικούς φορείς.

α) Να αναφέρετε τον ρόλο του οικονομικού φορέα στον όμιλο (επικεφαλής, υπεύθυνος για συγκεκριμένα καθήκοντα ...):

-

β) Προσδιορίστε τους άλλους οικονομικούς φορείς που συμμετέχουν από κοινού στη διαδικασία προμήθειας:

-

γ) Κατά περίπτωση, επωνυμία του συμμετέχοντος ομίλου:

-

Ανάλογα με την περίπτωση, ένδειξη για την/τις παρτίδα/ες για τις οποίες ο οικονομικός φορέας επιθυμεί να υποβάλει προσφορά:

-

B: Πληροφορίες σχετικά με τους εκπροσώπους του οικονομικού φορέα

#1

- Κατά περίπτωση, να αναφέρετε το όνομα και τη διεύθυνση του προσώπου ή των προσώπων που είναι εξουσιοδοτημένα να εκπροσωπούν τον οικονομικό φορέα για τους σκοπούς της παρούσας διαδικασίας σύναψης σύμβασης:

Όνομα

-

Επώνυμο

-

Ημερομηνία γέννησης

-

Τόπος γέννησης

-

Οδός και αριθμός:

-

Ταχ. κωδ.:

-

Πόλη:

-

Χώρα:

Ηλ. ταχ/μείο:

-

Τηλέφωνο:

-

Θέση/Ενεργών υπό την ιδιότητα:

-

Εάν χρειάζεται, δώστε λεπτομερή στοιχεία σχετικά με την εκπροσώπηση (τις μορφές της, την έκταση, τον σκοπό ...):

-

Γ: Πληροφορίες σχετικά με τη στήριξη στις ικανότητες άλλων οντοτήτων

Ο οικονομικός φορέας στηρίζεται στις ικανότητες άλλων οντοτήτων προκειμένου να ανταποκριθεί στα κριτήρια επιλογής που καθορίζονται στο μέρος IV και στα (τυχόν) κριτήρια και κανόνες που καθορίζονται στο μέρος V κατωτέρω;

Ναι

Όχι

- Παρακαλείστε να υποβάλετε χωριστό έντυπο ΕΕΕΠ, με τις πληροφορίες που απαιτούνται σύμφωνα με τα τμήματα Α και Β του παρόντος μέρους, καθώς και το μέρος ΙΙΙ, για κάθε μία από τις σχετικές οντότητες, δεόντως συμπληρωμένα και υπογεγραμμένα από τους ενδιαφερόμενους φορείς. Σημειώσετε ότι αυτό θα πρέπει επίσης να περιλαμβάνει κάθε τεχνικό προσωπικό ή τεχνικό φορέα, είτε ανήκουν άμεσα στην επιχείρηση του οικονομικού φορέα, ιδίως τους υπεύθυνους για τον έλεγχο της ποιότητας και, όταν πρόκειται για δημόσιες συμβάσεις έργων, το τεχνικό προσωπικό ή τις τεχνικές υπηρεσίες που ο οικονομικός φορέας μπορεί να καλέσει για την εκτέλεση των εργασιών.
Εφόσον είναι σχετικές για τη συγκεκριμένη ικανότητα ή τις ικανότητες στις οποίες στηρίζεται ο οικονομικός φορέας, παρακαλείστε να συμπεριλάβετε τις πληροφορίες σύμφωνα με τα μέρη ΙV και V για κάθε μία από τις σχετικές οντότητες.

Δ: Πληροφορίες σχετικά με υπεργολάβους στην ικανότητα των οποίων δεν στηρίζεται ο οικονομικός φορέας

- (Το τμήμα συμπληρώνεται μόνο αν οι πληροφορίες αυτές ζητούνται ρητώς από την αναθέτουσα αρχή ή τον αναθέτοντα φορέα).

Ο οικονομικός φορέας προτίθεται να αναθέσει οποιοδήποτε τμήμα της σύμβασης σε τρίτους υπό μορφή υπεργολαβίας;

- Ναι
 Όχι

Εάν ναι και στο μέτρο που είναι γνωστοί, παραθέστε κατάλογο των προτεινόμενων υπεργολάβων:

-

- Εάν η αναθέτουσα αρχή ή ο αναθέτων φορέας ζητούν ρητώς αυτές τις πληροφορίες επιπλέον των πληροφοριών που προβλέπονται στο μέρος Ι, να παράσχετε τις πληροφορίες που απαιτούνται σύμφωνα με τα τμήματα Α και Β του παρόντος μέρους και σύμφωνα με το μέρος ΙΙΙ για κάθε υπεργολάβο (ή κατηγορία υπεργολάβων).

Μέρος ΙΙΙ: Λόγοι αποκλεισμού

Α: Λόγοι που σχετίζονται με ποινικές καταδίκες

Στο άρθρο 57 παράγραφος 1 της οδηγίας 2014/24/ΕΕ ορίζονται οι ακόλουθοι λόγοι αποκλεισμού

Συμμετοχή σε εγκληματική οργάνωση

Υπάρχει τελεσίδικη απόφαση εις βάρος του ίδιου του οικονομικού φορέα ή οποιουδήποτε προσώπου το οποίο είναι μέλος του διοικητικού, διευθυντικού ή εποπτικού του οργάνου ή έχει εξουσία εκπροσώπησης, λήψης αποφάσεων ή ελέγχου σε αυτό για συμμετοχή σε εγκληματική οργάνωση με καταδικαστική απόφαση η οποία έχει εκδοθεί πριν από πέντε έτη κατά το μέγιστο ή στην οποία έχει οριστεί απευθείας περίοδος αποκλεισμού που εξακολουθεί να ισχύει; Όπως ορίζεται στο άρθρο 2 της απόφασης-πλαίσιο 2008/841/ΔΕΥ του Συμβουλίου, της 24ης Οκτωβρίου 2008, για την καταπολέμηση του οργανωμένου εγκλήματος (ΕΕ L 300 της 11.11.2008, σ. 42).

Η απάντησή σας

Ναι

Όχι

Ημερομηνία της καταδικαστικής απόφασης

-

Αιτιολογία

-

Ο οποίος έχει καταδικαστεί

-

Εφόσον καθορίζεται απευθείας στην καταδικαστική απόφαση, διάρκεια της περιόδου αποκλεισμού.

-

Έχετε λάβει μέτρα για να αποδείξετε την αξιοπιστία σας («αυτοκάθαρση»)

Ναι

Όχι

Παρακαλείστε να τα περιγράψετε

-

Is this information freely available electronically from an EU Member State database?

Ναι

Όχι

URL

-

Κωδικός

-

Εκδότης

-

Διαφθορά

Υπάρχει τελεσίδικη απόφαση εις βάρος του ίδιου του οικονομικού φορέα ή οποιουδήποτε προσώπου το οποίο είναι μέλος του διοικητικού, διευθυντικού ή εποπτικού του οργάνου ή έχει εξουσία εκπροσώπησης, λήψης αποφάσεων ή ελέγχου σε αυτό για διαφθορά με καταδικαστική απόφαση η οποία έχει εκδοθεί πριν από πέντε έτη κατά το μέγιστο ή στην οποία έχει οριστεί απευθείας περίοδος αποκλεισμού που εξακολουθεί να ισχύει; Όπως ορίζεται στο άρθρο 3 της σύμβασης περί της καταπολέμησης της δωροδοκίας στην οποία ενέχονται υπάλληλοι των Ευρωπαϊκών Κοινοτήτων ή των κρατών μελών της Ευρωπαϊκής Ένωσης, ΕΕ C 195 της 25.6.1997, σ. 1 και στο άρθρο 2 παράγραφος 1 της απόφασης-πλαίσιο 2003/568/ΔΕΥ του Συμβουλίου, της 22ας Ιουλίου 2003 για την καταπολέμηση της δωροδοκίας στον ιδιωτικό τομέα (ΕΕ L 192 της 31.7.2003, σ. 54). Αυτός ο λόγος αποκλεισμού περιλαμβάνει επίσης τη διαφθορά όπως ορίζεται στο εθνικό δίκαιο της αναθέτουσας αρχής (του αναθέτοντα φορέα) ή του οικονομικού φορέα.

Η απάντησή σας

Ναι

Όχι

Ημερομηνία της καταδικαστικής απόφασης

-

Αιτιολογία

-

Ο οποίος έχει καταδικαστεί

-

Εφόσον καθορίζεται απευθείας στην καταδικαστική απόφαση, διάρκεια της περιόδου αποκλεισμού.

-

Έχετε λάβει μέτρα για να αποδείξετε την αξιοπιστία σας («αυτοκάθαρση»)

Ναι

Όχι

Παρακαλείστε να τα περιγράψετε

-

Is this information freely available electronically from an EU Member State database?

Ναι

Όχι

URL

-

Κωδικός

-

Εκδότης

-

Απάτη

Υπάρχει τελεσίδικη απόφαση εις βάρος του ίδιου του οικονομικού φορέα ή οποιουδήποτε προσώπου το οποίο είναι μέλος του διοικητικού, διευθυντικού ή εποπτικού του οργάνου ή έχει εξουσία εκπροσώπησης, λήψης αποφάσεων ή ελέγχου σε αυτό για απάτη με καταδικαστική απόφαση η οποία έχει εκδοθεί πριν από πέντε έτη κατά το μέγιστο ή στην οποία έχει οριστεί απευθείας περίοδος αποκλεισμού που εξακολουθεί να ισχύει; Κατά την έννοια του άρθρου 1 της σύμβασης σχετικά με τη προστασία των οικονομικών συμφερόντων των Ευρωπαϊκών Κοινοτήτων (ΕΕ C 316 της 27.11.1995, σ. 48).

Η απάντησή σας

Ναι

Όχι

Ημερομηνία της καταδικαστικής απόφασης

-

Αιτιολογία

-

Ο οποίος έχει καταδικαστεί

-

Εφόσον καθορίζεται απευθείας στην καταδικαστική απόφαση, διάρκεια της περιόδου αποκλεισμού.

-

Έχετε λάβει μέτρα για να αποδείξετε την αξιοπιστία σας («αυτοκάθαρση»)

Ναι

Όχι

Παρακαλείστε να τα περιγράψετε

-

Is this information freely available electronically from an EU Member State database?

Ναι

Όχι

URL

-

Κωδικός

-

Εκδότης

-

Τρομοκρατικά εγκλήματα ή εγκλήματα συνδεόμενα με τρομοκρατικές δραστηριότητες

Υπάρχει τελεσίδικη απόφαση εις βάρος του ίδιου του οικονομικού φορέα ή οποιουδήποτε προσώπου το οποίο είναι μέλος του διοικητικού, διευθυντικού ή εποπτικού του οργάνου ή έχει εξουσία εκπροσώπησης, λήψης αποφάσεων ή ελέγχου σε αυτό για τρομοκρατικά εγκλήματα ή εγκλήματα συνδεόμενα με τρομοκρατικές δραστηριότητες με καταδικαστική απόφαση η οποία έχει εκδοθεί πριν από πέντε έτη κατά το μέγιστο ή στην οποία έχει οριστεί απευθείας περίοδος αποκλεισμού που εξακολουθεί να ισχύει; Όπως ορίζονται στα άρθρα 1 και 3 της απόφασης-πλαίσιο του Συμβουλίου, της 13ης Ιουνίου 2002 για την καταπολέμηση της τρομοκρατίας (ΕΕ L 164 της 22.6.2002, σ. 3). Αυτός ο λόγος αποκλεισμού περιλαμβάνει επίσης την ηθική αυτουργία ή την απόπειρα εγκλήματος, όπως αναφέρονται στο άρθρο 4 της εν λόγω απόφασης-πλαίσιο.

Η απάντησή σας

Ναι

Όχι

Ημερομηνία της καταδικαστικής απόφασης

-

Αιτιολογία

-

Ο οποίος έχει καταδικαστεί

-

Εφόσον καθορίζεται απευθείας στην καταδικαστική απόφαση, διάρκεια της περιόδου αποκλεισμού.

-

Έχετε λάβει μέτρα για να αποδείξετε την αξιοπιστία σας («αυτοκάθαρση»)

Ναι

Όχι

Παρακαλείστε να τα περιγράψετε

-

Is this information freely available electronically from an EU Member State database?

Ναι

Όχι

URL

-

Κωδικός

-

Εκδότης

-

Νομιμοποίηση εσόδων από παράνομες δραστηριότητες ή χρηματοδότηση της τρομοκρατίας

Υπάρχει τελεσίδικη απόφαση εις βάρος του ίδιου του οικονομικού φορέα ή οποιουδήποτε προσώπου το οποίο είναι μέλος του διοικητικού, διευθυντικού ή εποπτικού του οργάνου ή έχει εξουσία εκπροσώπησης, λήψης αποφάσεων ή ελέγχου σε αυτό για νομιμοποίηση εσόδων από παράνομες δραστηριότητες ή χρηματοδότηση της τρομοκρατίας με καταδικαστική απόφαση η οποία έχει εκδοθεί πριν από πέντε έτη κατά το μέγιστο ή στην οποία έχει οριστεί απευθείας περίοδος αποκλεισμού που εξακολουθεί να ισχύει; Όπως ορίζεται στο άρθρο 1 της οδηγίας 2005/60/EK του Ευρωπαϊκού Κοινοβουλίου και του Συμβουλίου, της 26ης Οκτωβρίου 2005, σχετικά με την πρόληψη της χρησιμοποίησης του χρηματοπιστωτικού συστήματος για τη νομιμοποίηση εσόδων από παράνομες δραστηριότητες και τη χρηματοδότηση της τρομοκρατίας (ΕΕ L 309 της 25.11.2005, σ.15).

Η απάντησή σας

Ναι

Όχι

Ημερομηνία της καταδικαστικής απόφασης

-

Αιτιολογία

-

Ο οποίος έχει καταδικαστεί

-

Εφόσον καθορίζεται απευθείας στην καταδικαστική απόφαση, διάρκεια της περιόδου αποκλεισμού.

-
Έχετε λάβει μέτρα για να αποδείξετε την αξιοπιστία σας («αυτοκάθαρση»)

- Ναι
 Όχι

Παρακαλείστε να τα περιγράψετε

-

Is this information freely available electronically from an EU Member State database?

- Ναι
 Όχι

URL

-

Κωδικός

-

Εκδότης

-

Παιδική εργασία και άλλες μορφές εμπορίας ανθρώπων

Υπάρχει τελεσίδικη απόφαση εις βάρος του ίδιου του οικονομικού φορέα ή οποιουδήποτε προσώπου το οποίο είναι μέλος του διοικητικού, διευθυντικού ή εποπτικού του οργάνου ή έχει εξουσία εκπροσώπησης, λήψης αποφάσεων ή ελέγχου σε αυτό για παιδική εργασία και άλλες μορφές εμπορίας ανθρώπων με καταδικαστική απόφαση η οποία έχει εκδοθεί πριν από πέντε έτη κατά το μέγιστο ή στην οποία έχει οριστεί απευθείας περίοδος αποκλεισμού που εξακολουθεί να ισχύει; Όπως ορίζεται στο άρθρο 2 της οδηγίας 2011/36/ΕΕ του Ευρωπαϊκού Κοινοβουλίου και του Συμβουλίου, της 5ης Απριλίου 2011, για την πρόληψη και την καταπολέμηση της εμπορίας ανθρώπων και για την προστασία των θυμάτων της, καθώς και για την αντικατάσταση της απόφασης-πλαίσιο 2002/629/ΔΕΥ του Συμβουλίου (ΕΕ L 101 της 15.4.2011, σ. 1).

Η απάντησή σας

- Ναι
 Όχι

Ημερομηνία της καταδικαστικής απόφασης

-

Αιτιολογία

-
Ο οποίος έχει καταδικαστεί

-
Εφόσον καθορίζεται απευθείας στην καταδικαστική απόφαση, διάρκεια της περιόδου αποκλεισμού.

-
Έχετε λάβει μέτρα για να αποδείξετε την αξιοπιστία σας («αυτοκάθαρση»)

Ναι

Όχι

Παρακαλείστε να τα περιγράψετε

Is this information freely available electronically from an EU Member State database?

Ναι

Όχι

URL

-
Κωδικός

-
Εκδότης

B: Λόγοι που σχετίζονται με την καταβολή φόρων ή εισφορών κοινωνικής ασφάλισης

Στο άρθρο 57 παράγραφος 2 της οδηγίας 2014/24/ΕΕ ορίζονται οι ακόλουθοι λόγοι αποκλεισμού

Καταβολή φόρων

Παρέβη ο οικονομικός φορέας τις υποχρεώσεις του όσον αφορά την καταβολή φόρων, τόσο στη χώρα στην οποία είναι εγκατεστημένος όσο και στο κράτος μέλος της αναθέτουσας αρχής ή του αναθέτοντα φορέα, εάν είναι άλλο από τη χώρα εγκατάστασης;

Η απάντησή σας

Ναι

Όχι

Οικεία χώρα ή κράτος μέλος

Ενεχόμενο ποσό

-

Η παράβαση υποχρεώσεων έχει αποδειχθεί με άλλα μέσα εκτός από δικαστική ή διοικητική απόφαση;

- Ναι
- Όχι

Εάν η παράβαση υποχρεώσεων έχει αποδειχθεί με δικαστική ή διοικητική απόφαση, η εν λόγω απόφαση είναι τελεσίδικη και δεσμευτική;

- Ναι
- Όχι

Να αναφερθεί η ημερομηνία καταδίκης ή έκδοσης της απόφασης.

-
Σε περίπτωση καταδικαστικής απόφασης, εφόσον ορίζεται απευθείας σε αυτήν, η διάρκεια της περιόδου αποκλεισμού

-

Περιγράψτε ποιά μέσα χρησιμοποιήθηκαν

-

Ο οικονομικός φορέας έχει εκπληρώσει τις υποχρεώσεις του, είτε καταβάλλοντας τους φόρους ή τις εισφορές κοινωνικής ασφάλισης που οφείλει, συμπεριλαμβανομένων, κατά περίπτωση, των δεδουλευμένων τόκων ή των προστίμων, είτε υπαγόμενος σε δεσμευτικό διακανονισμό για την καταβολή τους;

- Ναι
- Όχι

Παρακαλείστε να τα περιγράψετε

-

Is this information freely available electronically from an EU Member State database?

- Ναι
- Όχι

URL

-

Κωδικός

-

Εκδότης

-

Καταβολή εισφορών κοινωνικής ασφάλισης

Παραβίασε ο οικονομικός φορέας τις υποχρεώσεις του όσον αφορά την καταβολή εισφορών κοινωνικής ασφάλισης, τόσο στη χώρα στην οποία είναι εγκατεστημένος όσο και στο κράτος μέλος της αναθέτουσας αρχής ή του αναθέτοντα φορέα, εάν είναι άλλο από τη χώρα εγκατάστασης;

Η απάντησή σας

Ναι

Όχι

Οικεία χώρα ή κράτος μέλος

Ενεχόμενο ποσό

-

Η παράβαση υποχρεώσεων έχει αποδειχθεί με άλλα μέσα εκτός από δικαστική ή διοικητική απόφαση;

Ναι

Όχι

Εάν η παράβαση υποχρεώσεων έχει αποδειχθεί με δικαστική ή διοικητική απόφαση, η εν λόγω απόφαση είναι τελεσίδικη και δεσμευτική;

Ναι

Όχι

Να αναφερθεί η ημερομηνία καταδίκης ή έκδοσης της απόφασης.

-

Σε περίπτωση καταδικαστικής απόφασης, εφόσον ορίζεται απευθείας σε αυτήν, η διάρκεια της περιόδου αποκλεισμού

-

Περιγράψτε ποιά μέσα χρησιμοποιήθηκαν

-

Ο οικονομικός φορέας έχει εκπληρώσει τις υποχρεώσεις του, είτε καταβάλλοντας τους φόρους ή τις εισφορές κοινωνικής ασφάλισης που οφείλει, συμπεριλαμβανομένων, κατά περίπτωση, των δεδουλευμένων τόκων ή των προστίμων, είτε υπαγόμενος σε δεσμευτικό διακανονισμό για την καταβολή τους;

Ναι

Όχι

Παρακαλείστε να τα περιγράψετε

-

Is this information freely available electronically from an EU Member State database?

Ναι

Όχι

URL

-

Κωδικός

-

Εκδότης

-

Γ: Λόγοι που σχετίζονται με αφερεγγυότητα, σύγκρουση συμφερόντων ή επαγγελματικό παράπτωμα

Στο άρθρο 57 παράγραφος 4 της οδηγίας 2014/24/ΕΕ ορίζονται οι ακόλουθοι λόγοι αποκλεισμού

Παραβίαση των υποχρεώσεων στον τομέα του περιβαλλοντικού δικαίου

Ο οικονομικός φορέας έχει, εν γνώσει του, παραβιάσει τις υποχρεώσεις του στον τομέα του περιβαλλοντικού δικαίου; Όπως αναφέρονται για τους σκοπούς της παρούσας προμήθειας στο εθνικό δίκαιο, στη σχετική προκήρυξη ή στα έγγραφα της προμήθειας ή στο άρθρο 18 παράγραφος 2 της οδηγίας 2014/24/ΕΕ.

Η απάντησή σας

Ναι

Όχι

Παρακαλείστε να τα περιγράψετε

-

Έχετε λάβει μέτρα για να αποδείξετε την αξιοπιστία σας («αυτοκάθαρση»)

Ναι

Όχι

Παρακαλείστε να τα περιγράψετε

-

Παραβίαση των υποχρεώσεων στον τομέα του κοινωνικού δικαίου

Ο οικονομικός φορέας έχει, εν γνώσει του, παραβιάσει τις υποχρεώσεις του στον τομέα του κοινωνικού δικαίου; Όπως αναφέρονται για τους σκοπούς της παρούσας προμήθειας στο εθνικό δίκαιο, στη σχετική προκήρυξη ή στα έγγραφα της προμήθειας ή στο άρθρο 18 παράγραφος 2 της οδηγίας 2014/24/ΕΕ.

Η απάντησή σας

Ναι

Όχι

Παρακαλείστε να τα περιγράψετε

-

Έχετε λάβει μέτρα για να αποδείξετε την αξιοπιστία σας («αυτοκάθαρση»)

Ναι

Όχι

Παρακαλείστε να τα περιγράψετε

-

Παραβίαση των υποχρεώσεων στους τομείς του εργατικού δικαίου

Ο οικονομικός φορέας έχει, εν γνώσει του, παραβιάσει τις υποχρεώσεις του στον τομέα του εργατικού δικαίου; Όπως αναφέρονται για τους σκοπούς της παρούσας προμήθειας στο εθνικό δίκαιο, στη σχετική προκήρυξη ή στα έγγραφα της προμήθειας ή στο άρθρο 18 παράγραφος 2 της οδηγίας 2014/24/ΕΕ.

Η απάντησή σας

Ναι

Όχι

Παρακαλείστε να τα περιγράψετε

-

Έχετε λάβει μέτρα για να αποδείξετε την αξιοπιστία σας («αυτοκάθαρση»)

Ναι

Όχι

Παρακαλείστε να τα περιγράψετε

-

Πτώχευση

Έχει κηρύξει ο οικονομικός φορέας πτώχευση;

Η απάντησή σας

Ναι

Όχι

Παρακαλείστε να τα περιγράψετε

-

Διευκρινίστε τους λόγους για τους οποίους, ωστόσο, μπορείτε να εκτελέσετε τη σύμβαση. Οι πληροφορίες αυτές δεν είναι απαραίτητο να παρασχεθούν εάν ο αποκλεισμός των οικονομικών φορέων στην παρούσα περίπτωση έχει καταστεί υποχρεωτικός βάσει του εφαρμοστέου εθνικού δικαίου χωρίς δυνατότητα παρέκκλισης όταν ο οικονομικός φορέας είναι, ωστόσο, σε θέση να εκτελέσει τη σύμβαση.

-

Is this information freely available electronically from an EU Member State database?

- Ναι
 Όχι

URL

-

Κωδικός

-

Εκδότης

-

Αφερεγγυότητα

Αποτελεί ο οικονομικός φορέας αντικείμενο διαδικασίας αφερεγγυότητας ή παύσης δραστηριοτήτων;

Η απάντησή σας

- Ναι
 Όχι

Παρακαλείστε να τα περιγράψετε

-

Διευκρινίστε τους λόγους για τους οποίους, ωστόσο, μπορείτε να εκτελέσετε τη σύμβαση. Οι πληροφορίες αυτές δεν είναι απαραίτητο να παρασχεθούν εάν ο αποκλεισμός των οικονομικών φορέων στην παρούσα περίπτωση έχει καταστεί υποχρεωτικός βάσει του εφαρμοστέου εθνικού δικαίου χωρίς δυνατότητα παρέκκλισης όταν ο οικονομικός φορέας είναι, ωστόσο, σε θέση να εκτελέσει τη σύμβαση.

-

Is this information freely available electronically from an EU Member State database?

- Ναι
 Όχι

URL

-

Κωδικός

-

Εκδότης

-

Διακανονισμός με τους πιστωτές

Βρίσκεται ο οικονομικός φορέας σε διακανονισμό με πιστωτές;

Η απάντησή σας

Ναι

Όχι

Παρακαλείστε να τα περιγράψετε

-

Διευκρινίστε τους λόγους για τους οποίους, ωστόσο, μπορείτε να εκτελέσετε τη σύμβαση. Οι πληροφορίες αυτές δεν είναι απαραίτητο να παρασχεθούν εάν ο αποκλεισμός των οικονομικών φορέων στην παρούσα περίπτωση έχει καταστεί υποχρεωτικός βάσει του εφαρμοστέου εθνικού δικαίου χωρίς δυνατότητα παρέκκλισης όταν ο οικονομικός φορέας είναι, ωστόσο, σε θέση να εκτελέσει τη σύμβαση.

-

Is this information freely available electronically from an EU Member State database?

Ναι

Όχι

URL

-

Κωδικός

-

Εκδότης

-

Κατάσταση ανάλογη της πτώχευσης, δυνάμει της εθνικής νομοθεσίας

Βρίσκεται ο οικονομικός φορέας σε οποιαδήποτε ανάλογη της πτώχευσης κατάσταση, προκύπτουσα από παρόμοια διαδικασία προβλεπόμενη σε εθνικές νομοθετικές και κανονιστικές διατάξεις;

Η απάντησή σας

Ναι

Όχι

Παρακαλείστε να τα περιγράψετε

-

Διευκρινίστε τους λόγους για τους οποίους, ωστόσο, μπορείτε να εκτελέσετε τη σύμβαση. Οι πληροφορίες αυτές δεν είναι απαραίτητο να παρασχεθούν εάν ο αποκλεισμός των οικονομικών φορέων στην παρούσα περίπτωση έχει καταστεί υποχρεωτικός βάσει του εφαρμοστέου

εθνικού δικαίου χωρίς δυνατότητα παρέκκλισης όταν ο οικονομικός φορέας είναι, ωστόσο, σε θέση να εκτελέσει τη σύμβαση.

Is this information freely available electronically from an EU Member State database?

- Ναι
 Όχι

URL

Κωδικός

Εκδότης

Περιουσιακά στοιχεία υπό αναγκαστική διαχείριση από εκκαθαριστή

Είναι τα περιουσιακά στοιχεία του οικονομικού φορέα υπό αναγκαστική διαχείριση από εκκαθαριστή ή από δικαστήριο;

Η απάντησή σας

- Ναι
 Όχι

Παρακαλείστε να τα περιγράψετε

Διευκρινίστε τους λόγους για τους οποίους, ωστόσο, μπορείτε να εκτελέσετε τη σύμβαση. Οι πληροφορίες αυτές δεν είναι απαραίτητο να παρασχεθούν εάν ο αποκλεισμός των οικονομικών φορέων στην παρούσα περίπτωση έχει καταστεί υποχρεωτικός βάσει του εφαρμοστέου εθνικού δικαίου χωρίς δυνατότητα παρέκκλισης όταν ο οικονομικός φορέας είναι, ωστόσο, σε θέση να εκτελέσει τη σύμβαση.

Is this information freely available electronically from an EU Member State database?

- Ναι
 Όχι

URL

Κωδικός

-

Εκδότης

-

Αναστολή επιχειρηματικών δραστηριοτήτων

Έχουν ανασταλεί οι επιχειρηματικές δραστηριότητες του οικονομικού φορέα;

Η απάντησή σας

Ναι

Όχι

Παρακαλείστε να τα περιγράψετε

-

Διευκρινίστε τους λόγους για τους οποίους, ωστόσο, μπορείτε να εκτελέσετε τη σύμβαση. Οι πληροφορίες αυτές δεν είναι απαραίτητο να παρασχεθούν εάν ο αποκλεισμός των οικονομικών φορέων στην παρούσα περίπτωση έχει καταστεί υποχρεωτικός βάσει του εφαρμοστέου εθνικού δικαίου χωρίς δυνατότητα παρέκκλισης όταν ο οικονομικός φορέας είναι, ωστόσο, σε θέση να εκτελέσει τη σύμβαση.

-

Is this information freely available electronically from an EU Member State database?

Ναι

Όχι

URL

-

Κωδικός

-

Εκδότης

-

Συμφωνίες με άλλους οικονομικούς φορείς με στόχο τη στρέβλωση του ανταγωνισμού

Έχει συνάψει ο οικονομικός φορέας συμφωνίες με άλλους οικονομικούς φορείς με σκοπό τη στρέβλωση του ανταγωνισμού;

Η απάντησή σας

Ναι

Όχι

Παρακαλείστε να τα περιγράψετε

-

Έχετε λάβει μέτρα για να αποδείξετε την αξιοπιστία σας («αυτοκάθαρση»)

Ναι

Όχι

Παρακαλείστε να τα περιγράψετε

-

Ένοχος σοβαρού επαγγελματικού παραπτώματος

Έχει διαπράξει ο οικονομικός φορέας σοβαρό επαγγελματικό παράπτωμα; Κατά περίπτωση, βλέπε ορισμούς στο εθνικό δίκαιο, στη σχετική προκήρυξη ή στα έγγραφα της προμήθειας.

Η απάντησή σας

Ναι

Όχι

Παρακαλείστε να τα περιγράψετε

-

Έχετε λάβει μέτρα για να αποδείξετε την αξιοπιστία σας («αυτοκάθαρση»)

Ναι

Όχι

Παρακαλείστε να τα περιγράψετε

-

Σύγκρουση συμφερόντων λόγω της συμμετοχής του στη διαδικασία σύναψης της σύμβασης

Είναι ο οικονομικός φορέας ενήμερος για τυχόν σύγκρουση συμφερόντων, όπως ορίζεται από την εθνική νομοθεσία, τη σχετική προκήρυξη ή στα έγγραφα της προμήθειας, λόγω της συμμετοχής του στη διαδικασία σύναψης της σύμβασης;

Η απάντησή σας

Ναι

Όχι

Παρακαλείστε να τα περιγράψετε

-

Άμεση ή έμμεση συμμετοχή στην κατάρτιση της παρούσας διαδικασίας σύναψης σύμβασης

Έχει ο οικονομικός φορέας, ή συνδεδεμένη με αυτόν επιχείρηση, παράσχει συμβουλές στην αναθέτουσα αρχή ή την συμβαλλόμενη οντότητα ή έχει κατ' άλλον τρόπο εμπλακεί στην κατάρτιση της διαδικασίας σύναψης σύμβασης;

Η απάντησή σας

Ναι

Όχι

Παρακαλείστε να τα περιγράψετε

-

Πρόωρη λήξη, αποζημιώσεις ή άλλες παρόμοιες κυρώσεις

Έχουν επιβληθεί στον οικονομικό φορέα, στο πλαίσιο προηγούμενης δημόσιας σύμβασης, προηγούμενης σύμβασης με αναθέτουσα αρχή ή προηγούμενης σύμβασης παραχώρησης, πρόωρη καταγγελία της σύμβασης, αποζημιώσεις ή άλλες παρόμοιες κυρώσεις;

Η απάντησή σας

Ναι

Όχι

Παρακαλείστε να τα περιγράψετε

-

Έχετε λάβει μέτρα για να αποδείξετε την αξιοπιστία σας («αυτοκάθαρση»)

Ναι

Όχι

Παρακαλείστε να τα περιγράψετε

-

Ψευδείς δηλώσεις, απόκρυψη πληροφοριών, ανικανότητα παροχής των απαιτούμενων εγγράφων και πληροφοριών εμπιστευτικού χαρακτήρα της παρούσας διαδικασίας

Ο οικονομικός φορέας:

α) έχει κριθεί ένοχος σοβαρών ψευδών δηλώσεων κατά την παροχή των πληροφοριών που απαιτούνται για την εξακρίβωση της απουσίας των λόγων αποκλεισμού ή την ικανοποίηση των κριτηρίων επιλογής,

β) έχει αποκρύψει τις πληροφορίες αυτές,

γ) δεν ήταν σε θέση, χωρίς καθυστέρηση, να προσκομίσει τα απαιτούμενα από την αναθέτουσα αρχή ή τον αναθέτοντα φορέα δικαιολογητικά, και

δ) έχει επιχειρήσει να επηρεάσει με αθέμιτο τρόπο τη διαδικασία λήψης αποφάσεων της αναθέτουσας αρχής ή του αναθέτοντος φορέα, να αποκτήσει εμπιστευτικές πληροφορίες που ενδέχεται να του αποφέρουν αθέμιτο

πλεονέκτημα στη διαδικασία σύναψης της σύμβασης ή να παράσχει εξ αμελείας παραπλανητικές πληροφορίες που ενδέχεται να επηρεάσουν ουσιαστικά τις αποφάσεις που αφορούν τον αποκλεισμό, την επιλογή ή την ανάθεση;

Η απάντησή σας

Ναι

Όχι

Δ: Αμιγώς εθνικοί λόγοι αποκλεισμού

Ισχύουν οι αμιγώς εθνικοί λόγοι αποκλεισμού που ορίζονται στη σχετική προκήρυξη ή στα έγγραφα σύναψης της σύμβασης;

Μέρος IV: Κριτήρια επιλογής**A: Καταλληλότητα**

Στο άρθρο 58 παράγραφος 2 της οδηγίας 2014/24/ΕΕ ορίζονται τα ακόλουθα κριτήρια επιλογής

Εγγραφή στο οικείο επαγγελματικό μητρώο

Είναι εγγεγραμμένος στα επαγγελματικά μητρώα που τηρούνται στο κράτος μέλος εγκατάστασής του, όπως περιγράφεται στο παράρτημα XI της οδηγίας 2014/24/ΕΕ· οι οικονομικοί φορείς από ορισμένα κράτη μέλη μπορεί να οφείλουν να συμμορφώνονται με άλλες απαιτήσεις που καθορίζονται στο παράρτημα αυτό.

Η απάντησή σας

Ναι

Όχι

Is this information freely available electronically from an EU Member State database?

Ναι

Όχι

URL

-

Κωδικός

-

Εκδότης

-

Εγγραφή στο εμπορικό μητρώο

Είναι εγγεγραμμένος στα εμπορικά μητρώα που τηρούνται στο κράτος μέλος εγκατάστασής του, όπως περιγράφεται στο παράρτημα XI της οδηγίας 2014/24/ΕΕ· οι οικονομικοί φορείς από ορισμένα κράτη μέλη μπορεί να οφείλουν να συμμορφώνονται με άλλες απαιτήσεις που καθορίζονται στο παράρτημα αυτό.

Η απάντησή σας

Ναι

Όχι

Is this information freely available electronically from an EU Member State database?

Ναι

Όχι

URL

-

Κωδικός

-

Εκδότης

-

B: Οικονομική και χρηματοδοτική επάρκεια

Στο άρθρο 58 παράγραφος 3 της οδηγίας 2014/24/ΕΕ ορίζονται τα ακόλουθα κριτήρια επιλογής

Γ: Τεχνική και επαγγελματική ικανότητα

Στο άρθρο 58 παράγραφος 4 της οδηγίας 2014/24/ΕΕ ορίζονται τα ακόλουθα κριτήρια επιλογής

Δ: Συστήματα διασφάλισης ποιότητας και πρότυπα περιβαλλοντικής διαχείρισης

Στο άρθρο 62 παράγραφος 2 της οδηγίας 2014/24/ΕΕ ορίζονται τα ακόλουθα κριτήρια επιλογής

Λήξη

Μέρος V: Περιορισμός του αριθμού των πληρούντων τα κριτήρια επιλογής υποψηφίων

Ο οικονομικός φορέας δηλώνει ότι:

Πληροί τα εφαρμοστέα αντικειμενικά και χωρίς διακρίσεις κριτήρια ή τους κανόνες, ώστε να περιορίζεται ο αριθμός των υποψηφίων με τον ακόλουθο τρόπο:

Σε περίπτωση που απαιτούνται ορισμένα πιστοποιητικά ή άλλες μορφές αποδεικτικών εγγράφων, να αναφέρετε για κάθε ένα αν ο οικονομικός φορέας έχει τα απαιτούμενα έγγραφα:

Εάν ορισμένα από τα εν λόγω πιστοποιητικά ή λοιπές μορφές αποδεικτικών στοιχείων διατίθενται ηλεκτρονικά, αναφέρετε για το καθένα:

Η απάντησή σας

Ναι

Όχι

Παρακαλείστε να τα περιγράψετε

-

Is this information freely available electronically from an EU Member State database?

Ναι

Όχι

URL

-

Κωδικός

-

Εκδότης

-

Μέρος VI: Τελικές δηλώσεις

Ο κάτωθι υπογεγραμμένος, δηλώνω επισήμως ότι τα στοιχεία που έχω αναφέρει σύμφωνα με τα μέρη II έως V ανωτέρω είναι ακριβή και ορθά και ότι έχω πλήρη επίγνωση των συνεπειών σε περίπτωση σοβαρών ψευδών δηλώσεων.

Ο κάτωθι υπογεγραμμένος, δηλώνω επισήμως ότι είμαι σε θέση, κατόπιν αιτήματος και χωρίς καθυστέρηση, να προσκομίσω τα πιστοποιητικά και τις λοιπές μορφές αποδεικτικών εγγράφων που αναφέρονται, εκτός εάν:

α) Η αναθέτουσα αρχή ή ο αναθέτων φορέας έχει τη δυνατότητα να λάβει τα σχετικά δικαιολογητικά απευθείας με πρόσβαση σε εθνική βάση δεδομένων σε οποιοδήποτε κράτος μέλος αυτή διατίθεται δωρεάν [υπό την προϋπόθεση ότι ο οικονομικός φορέας έχει παράσχει τις απαραίτητες πληροφορίες (διαδικτυακή διεύθυνση, αρχή ή φορέα έκδοσης, επακριβή στοιχεία αναφοράς των εγγράφων) που παρέχουν τη δυνατότητα στην αναθέτουσα αρχή ή στον αναθέτοντα φορέα να το πράξει] ή

β) Από τις 18 Οκτωβρίου 2018 το αργότερο (ανάλογα με την εθνική εφαρμογή του άρθρου 59 παράγραφος 5 δεύτερο εδάφιο της οδηγίας 2014/24/ΕΕ), η αναθέτουσα αρχή ή ο αναθέτων φορέας έχουν ήδη στην κατοχή τους τα σχετικά έγγραφα.

Ο κάτωθι υπογεγραμμένος δίδω επισήμως τη συγκατάθεσή μου στ...

[προσδιορισμός της αναθέτουσας αρχής ή του αναθέτοντα φορέα,

όπως καθορίζεται στο μέρος I, ενότητα Α], προκειμένου να αποκτήσει πρόσβαση σε δικαιολογητικά των πληροφοριών τις οποίες έχω υποβάλλει στ... [να προσδιοριστεί το αντίστοιχο μέρος/ενότητα/σημείο] του παρόντος Ευρωπαϊκού Ενιαίου Εγγράφου Προμήθειας για τους σκοπούς τ... [προσδιορισμός της διαδικασίας προμήθειας: (συνοπτική περιγραφή, παραπομπή στη δημοσίευση στην Επίσημη Εφημερίδα της Ευρωπαϊκής Ένωσης, αριθμός αναφοράς)].

Ημερομηνία, τόπος και, όπου ζητείται ή απαιτείται, υπογραφή(-ές):

Ημερομηνία

-

Τόπος

-

Υπογραφή



Με τη συγχρηματοδότηση της Ελλάδας και της Ευρωπαϊκής Ένωσης



17PROC006176280 2017-05-12

ΥΠΟΔΕΙΓΜΑ ΟΙΚΟΝΟΜΙΚΗΣ ΠΡΟΣΦΟΡΑΣ

ΤΙΤΛΟΣ ΠΡΟΣΦΕΡΟΝΤΟΣ :
ΤΗΛΕΦΩΝΟ :

Για την προμήθεια και τοποθέτηση οργάνων παιδικής χαράς και δαπέδου ασφαλείας, για τις ανάγκες της Δ/σης Παιδικών Σταθμών του Δήμου Θεσσαλονίκης

A/A	ΠΕΡΙΓΡΑΦΗ	ΜΟΝΑΔΑ ΜΕΤΡΗΣΗΣ	ΠΟΣΟΤΗΤΑ	ΤΙΜΗ	ΣΥΝΟΛΟ
1	Σύνθετο νηπίων	τεμ	3,00		
2	Τσουλήθρα νηπίων	τεμ	2,00		
3	Σπιτάκι με πάνελ δραστηριοτήτων	τεμ	1,00		
4	Γέφυρα με πατήματα	τεμ	3,00		
5	Τραμπάλα ελατηρίου 4 θέσεων	τεμ	3,00		
6	Ελατήριο 4 θέσεων	τεμ	1,00		
7	Παιχνίδι ελατηρίου	τεμ	2,00		
8	Σύνθετο νηπίων κυκλικό	τεμ	2,00		
9	Θεματικό σύνθετο νηπίων	τεμ	1,00		
10	Σύνθετο νηπίων ημικυκλικό	τεμ	1,00		
11	Σύνθετο άσκησης και άθλησης	τεμ	1,00		
12	Σύνθετο σπιτάκι νηπίων με ράμπα και τσουλήθρα	τεμ	1,00		
13	Δίσκοι ισορροπίας με ελατήρια	τεμ	3,00		
14	Θεματική κατασκευή κάλυψης υπάρχουσας περίφραξης	τεμ	1,00		
15	Κούνια νηπίων ξύλινη 2 θέσεων	τεμ	1,00		
16	Κούνια νηπίων ξύλινη 3 θέσεων	τεμ	1,00		
17	Κούνια με κάθισμα φωλιά	τεμ	1,00		
18	Πάνελ δραστηριοτήτων	τεμ	1,00		
19	Ξύλινη περίφραξη	μμ	16,00		
20	Πόρτα ξύλινης περίφραξης	τεμ	1,00		
21	Διαχωριστικό με κυλινδρικούς πασσάλους από καουτσούκ	τεμ	13,00		
22	Χυτό δάπεδο ασφαλείας από ανακυκλωμένο ελαστικό	μ2	943,00		
ΣΥΝΟΛΟ					
ΦΠΑ				24,00%	
ΓΕΝΙΚΟ ΣΥΝΟΛΟ					

Ο ΠΡΟΣΦΕΡΩΝ

(Υπογραφή – σφραγίδα)



ΔΗΜΟΣ ΘΕΣΣΑΛΟΝΙΚΗΣ
ΓΕΝΙΚΗ ΔΙΕΥΘΥΝΣΗ ΤΕΧΝΙΚΩΝ ΥΠΗΡΕΣΙΩΝ
ΔΙΕΥΘΥΝΣΗ ΑΣΤΙΚΟΥ ΣΧΕΔΙΑΣΜΟΥ &
ΑΡΧΙΤΕΚΤΟΝΙΚΩΝ ΜΕΛΕΤΩΝ
ΤΜΗΜΑ ΜΕΛΕΤΩΝ ΔΗΜΟΤΙΚΩΝ ΚΤΙΡΙΩΝ &
ΚΟΙΝΟΧΡΗΣΤΩΝ ΧΩΡΩΝ

ΕΡΓΟ : Προμήθεια οργάνων παιδικής
χαράς και δαπέδου ασφαλείας
Για την υλοποίηση της δράσης :
"Εναρμόνιση Οικογενειακής και
Επαγγελματικής Ζωής, ΕΣΠΑ"
ΚΑ 60 / 7341.02.01

Προϋπολογισμός : 270.000,08€

ΤΕΧΝΙΚΗ ΠΕΡΙΓΡΑΦΗ - ΤΕΧΝΙΚΕΣ ΠΡΟΔΙΑΓΡΑΦΕΣ - ΕΙΔΙΚΟΙ ΟΡΟΙ

ΤΕΧΝΙΚΗ ΠΕΡΙΓΡΑΦΗ

Οι παρούσες τεχνικές προδιαγραφές, συντάσσονται προκειμένου να πραγματοποιηθεί η προμήθεια και τοποθέτηση οργάνων παιδικής χαράς και ελαστικών δαπέδων ασφαλείας για τον αύλειο χώρο πέντε παιδικών σταθμών του Δήμου Θεσσαλονίκης, με σκοπό την κάλυψη αναγκών τους και την βελτίωση των παρεχόμενων υπηρεσιών του Δήμου σε βρέφη και παιδιά. Η μελέτη αφορά τους παρακάτω πέντε παιδικούς σταθμούς:

1. Παιδικός Σταθμός Φωκά
2. Παιδικός Σταθμός οδού Πατρών
3. Παιδικός Σταθμός Πανόραμα Β΄
4. Παιδικός Σταθμός οδού Κωλέττη
5. Παιδικός Σταθμός Θέρμης Α΄

Θα αντικατασταθούν τα παιχνίδια που είναι παλαιά και έχουν φθορές και που τα καθιστούν ακατάλληλα για χρήση καθώς και τα υπάρχοντα δάπεδα που καλύπτονται είτε από φυσικό χύμα, είτε από πλάκες ελαστικού υλικού, είτε από χυτό ελαστικό και παρουσιάζουν φθορές και αποκολλήσεις.

Η παρούσα μελέτη προμήθειας και τοποθέτησης ελαστικού δαπέδου ασφαλείας και οργάνων παιδικής χαράς συμπεριλαμβάνει και την τοποθέτηση τους στον αύλειο χώρο των παιδικών σταθμών και σύμφωνα με τα σχέδια της μελέτης. Για την τοποθέτησή τους απαιτείται η κατασκευή υπόβασης, η οποία δεν περιλαμβάνεται στην μελέτη. Η κατασκευή της υπόβασης θα πραγματοποιηθεί με την εκτέλεση του έργου : "Διαμόρφωση Αύλειων Χώρων για την τοποθέτηση εξοπλισμού παιδικών χαρών σε 5 παιδικούς σταθμούς", του οποίου η εκτέλεση εγκρίθηκε με την 895/28-06-2016 Απόφαση Δημοτικού Συμβουλίου

Στόχος μας είναι να εξοπλίσουμε τις παιδικές χαρές των παιδικών σταθμών ώστε να αποκτήσουν πιο ασφαλή παιχνίδια, πιο ενδιαφέροντα, με πολλές και νέες δραστηριότητες και να γίνουν πιο δελεαστικές και ασφαλείς. Επίσης τα νέα παιχνίδια να είναι πιστοποιημένα και τοποθετημένα στους χώρους με τέτοιο τρόπο ώστε να υπάρχουν μεταξύ τους οι απαραίτητες αποστάσεις ασφαλείας όπως ορίζονται από τις ευρωπαϊκές προδιαγραφές.

Γενικότερα ισχύουν τα παρακάτω :

Ο ανάδοχος πρέπει να έχει τη δυνατότητα να διαθέτει, τουλάχιστον, δύο πλήρη συνεργεία επεμβάσεων, τα οποία να δουλεύουν συγχρόνως. Επίσης θα πρέπει να βρίσκεται σε συνεννόηση με τον ανάδοχο που θα κατασκευάσει τις υποβάσεις για τα παιχνίδια και το χυτό δάπεδο, εφ' όσον αυτός έχει επιλεγεί, ώστε είτε να προηγηθούν οι εργασίες

17PB000061762802017-05-12

που απαιτούνται για τη θεμελίωση των παιχνιδιών από πλευράς του προμηθευτή, πριν την εφαρμογή της υπόβασης, είτε να προβλεφθούν αναμονές για τη μελλοντική τοποθέτηση των βάσεων στήριξης των παιχνιδιών, για την αποφυγή καταστροφής της κατασκευασμένης υπόβασης.

Επίσης ένα συνεργείο (με τεκμηριωμένη εμπειρία και εξουσιοδοτημένο από την εταιρεία παραγωγής- κατασκευής οργάνων παιδικών χαρών), για τον καθημερινό έλεγχο και καταγραφή των προβλημάτων σε καθημερινή βάση.

Ο ανάδοχος θα πρέπει, εφόσον το απαιτούν οι εκάστοτε συνθήκες του έργου, να μπορεί να εργάζεται και απόγευμα, καθώς και σαββατοκύριακα και αργίες, χωρίς επιπρόσθετη αμοιβή. Κατά την εκτέλεση μιας τέτοιας εργασίας ο ανάδοχος έχει υποχρέωση να τηρεί όλους του Νόμους και Κανονισμούς που αναφέρονται στην εκτέλεση της παραπάνω εργασίας. Ο ανάδοχος είναι υποχρεωμένος να ειδοποιεί εγγράφως τον επιβλέποντα μηχανικό, είκοσι τέσσερις (24) ώρες τουλάχιστον πριν την πρόθεσή του να δουλέψει υπερωριακά ή σε ημέρες αργίας.

Ο Ανάδοχος είναι υποχρεωμένος να παραδώσει το χώρο καθαρό. Τυχόν απορρίμματα που θα υπάρξουν από τις εργασίες (πχ μπάζα, ξύλα κλπ), ο Ανάδοχος είναι υποχρεωμένος να τα απομακρύνει από το χώρο με δικά του έξοδα και ευθύνη.

ΤΕΧΝΙΚΕΣ ΠΡΟΔΙΑΓΡΑΦΕΣ - ΕΙΔΙΚΟΙ ΟΡΟΙ

Οι παρακάτω όροι είναι απαραίτητοι, ισχύουν για όλα τα προς προμήθεια είδη και η μη συμμόρφωση έστω και με ένα από αυτούς συνεπάγεται τον αποκλεισμό των προσφορών.

- Στην τιμή προσφοράς του προμηθευτή συμπεριλαμβάνεται και το κόστος μεταφοράς, συναρμολόγησης και εγκατάστασης των ειδών.
- Ο ανάδοχος υποχρεούται στην ενημέρωση- επίδειξη του προσωπικού που θα του υποδειχθεί.
- Ο εξοπλισμός θα πρέπει να είναι καινούριος και αμεταχειρίστος, καθώς και να διαθέτει το αντίστοιχο πιστοποιητικό συμμόρφωσης με τα πρότυπα EN 1176.
- Όπου, στα κείμενα των τεχνικών προδιαγραφών, υπάρχει αναφορά σημάτων, διπλωμάτων ευρεσιτεχνίας ή τύπων καθώς και η αναφορά ορισμένης παραγωγής ή προέλευσης, νοείται και το «ή το ισοδύναμό τους».
- Ανταλλακτικά για τα προσφερόμενα είδη υπάρχουν και θα παρέχονται για τουλάχιστον μία πενταετία από την εγκατάστασή τους.
- Οι χρωματισμοί όλων των επιφανειών, όπου δεν αναφέρονται, θα γίνουν με υπόδειξη της υπηρεσίας.
- Κατά την εγκατάσταση και τοποθέτηση όλων των ειδών θα πρέπει να ληφθεί μέριμνα ώστε να μην προκληθούν φθορές. Σε περίπτωση που προκληθούν, ο ανάδοχος προμηθευτής προκειμένου να αποπληρωθεί θα πρέπει να τις έχει αποκαταστήσει.
- Ο χρόνος παράδοσης του εξοπλισμού θα είναι 180 ημερολογιακές ημέρες από την υπογραφή της σύμβασης.
- Οι έγχρωμες επιφάνειες είναι κατασκευασμένες από HPL. Όλες οι εκτεθειμένες άκρες είναι στρογγυλεμένες, ώστε να μην υπάρχουν αιχμηρά άκρα.
- Η συντομογραφία HPL προέρχεται από τη φράση High Pressure Laminate, δηλαδή επένδυση επιφάνειας υψηλής πίεσης. Το HPL (High Pressure Laminate) είναι υλικό ανθεκτικό στις πιο ακραίες κλιματολογικές συνθήκες. Αποτελείται από κυτταρινικές ίνες εμποτισμένες σε φαινολικές ρητίνες, συγκολλημένες σε συνθήκες υψηλής πίεσης και θερμοκρασίας. Η εξωτερική επιφάνεια συγκροτείται από έγχρωμο διακοσμητικό φύλλο εμποτισμένο σε αμινοπλαστικές ρητίνες, και αδιάβροχο επικάλυμμα ανθεκτικό στην ηλιακή ακτινοβολία.
- **HDPE (High Density Polyethylene)** Το HDPE (High Density Polyethylene – Υψηλής Πυκνότητας Πολυαιθυλένιο) είναι υλικό που αναγνωρίζεται παγκόσμια για τις αξιόλογες θερμομηχανικές, ηλεκτρικές και χημικές του ιδιότητες. Ανήκει στις κατηγορίες του πολυαιθυλενίου, το οποίο παράγεται μετά από πολυμερισμό του αιθυλενίου. Έχει αξιοσημείωτα μεγάλη αντοχή στη διάβρωση και την ηλιακή ακτινοβολία, ανεξάρτητα από τις γεωλογικές συνθήκες.
- Όλες οι βίδες στήριξης καλύπτονται από στρογγυλεμένα πλαστικά προστατευτικά, τα οποία παρέχουν ασφάλεια, ενώ συγχρόνως αποτελούν διακοσμητικά στοιχεία του εξοπλισμού.
- Τα όργανα και τα ελαστικά δάπεδα θα παραλειφθούν μετά την προσκόμιση βεβαίωσης ελέγχου από διαπιστευμένο φορέα (η δαπάνη της εργασίας αυτής είναι ανηγμένη στις τιμές της μελέτης)
- Τα πλαστικά στοιχεία που απαιτούνται για την κατασκευή του εξοπλισμού πρέπει να έχουν μεγάλη αντοχή

17PROC006176280-2017-05-12
στην υπεριώδη ακτινοβολία και σε αντίξοες καιρικές συνθήκες. Για τα παραπάνω χρησιμοποιούνται υλικά που έχουν και την δυνατότητα ανακύκλωσης όπως το πολυαιθυλένιο (PE), πολυπροπυλένιο (PP), και πολυαμίδιο (PA) τα οποία και φέρουν σταθεροποιητές για την προστασία από τις υπεριώδη ακτινοβολίες του ήλιου.

- Όλα τα μεταλλικά στοιχεία (πχ. βίδες, παξιμάδια, κουπαστές κλπ) που θα χρησιμοποιηθούν στις κατασκευές θα ανοξειδωτα και καινούρια.
- Τα μεταλλικά στοιχεία των κατασκευών θα είναι βαμμένα με ηλεκτροστατική βαφή πούδρας και θα έχουν υποστεί αντιοξειδωτική επεξεργασία.
- Όλα τα ξύλινα στοιχεία κατασκευάζονται από επεξεργασμένη σύνθετη ξυλεία, η οποία έχει μεγάλη αντοχή και διαστατική σταθερότητα και δεν φέρει καμία επεξεργασία με χρώμιο ή αρσενικό. Επιπλέον, έχουν υποστεί ειδική επεξεργασία για την προστασία από μύκητες, έντομα και τερμίτες.
- Όλα τα παιχνίδια θα είναι κατασκευασμένα σύμφωνα με τις Ευρωπαϊκές Προδιαγραφές EN 1176-2008", θα έχουν ελεγχθεί και θα έχει πιστοποιηθεί η καταλληλότητα και συμμόρφωση τους με τις προαναφερόμενες προδιαγραφές, από αναγνωρισμένο φορέα ελέγχου.
- Οι θεμελιώσεις του εξοπλισμού θα γίνουν με δαπάνες του προμηθευτή σύμφωνα με τις προδιαγραφές του κατασκευαστή και τις οδηγίες της υπηρεσίας.
- Οι διαστάσεις εξοπλισμού παιδικής χαράς και του αστικού εξοπλισμού που δίνονται στις τεχνικές προδιαγραφές της μελέτης είναι ενδεικτικές και επιτρέπεται απόκλιση της τάξης του $\pm 15\%$, ανά τμήμα οργάνου. Στους χώρους ασφαλείας και στα αντίστοιχα ύψη πτώσης επιτρέπεται απόκλιση της τάξης του $\pm 10\%$
- Οι εξοπλισμοί παιδικής χαράς θα πρέπει να διαθέτουν εγγύηση καλής λειτουργίας τουλάχιστον 2 ετών έναντι αστοχίας υλικού ή κατασκευαστικού ελαττώματος εφόσον τηρούνται οι οδηγίες του κατασκευαστή για την τοποθέτηση την χρήση και την συντήρηση του.

ΓΕΝΙΚΑ ΠΟΙΟΤΙΚΑ ΧΑΡΑΚΤΗΡΙΣΤΙΚΑ ΥΛΙΚΩΝ

ΞΥΛΙΝΑ ΣΤΟΙΧΕΙΑ ΕΞΟΠΛΙΣΜΟΥ

1. ΞΥΛΕΙΑ ΓΕΝΙΚΗΣ ΧΡΗΣΗΣ

Τα φέροντα ξύλινα στοιχεία κατασκευάζονται από εμποτισμένη πεύκη αρκτικού κύκλου, υγρασίας 16-18%.

Η ξυλεία είναι υλοτομημένη σύμφωνα με το DIN 1052 (Μέρος 1) κλάση A1 που ικανοποιεί τις συνθήκες καταλληλότητας του DIN 4074 (Μέρος 1 & 2 - Πριστή ξυλεία με μεγάλη αντοχή σε φορτίσεις).

ΦΥΣΙΚΕΣ ΙΔΙΟΤΗΤΕΣ

- Ειδικό Βάρος: 500kg/m³
- Συντελεστής συρρίκνωσης / διόγκωσης ανά 1% μεταβ. υγρασίας (μεταξύ 0-30%)
Ακτινικά 0,0015
Εφαπτομενικά 0,003
Κατά μήκος 0,00007
- Η θερμική διαστολή για κατασκευαστικούς σκοπούς είναι ασήμαντη.

2. ΔΟΚΟΙ (ΣΥΝΘΕΤΗ ΕΠΙΚΟΛΛΗΤΗ ΞΥΛΕΙΑ)

Σύνθετη εμποτισμένη επικολλητή ξυλεία χρησιμοποιείτε σε δομικά στοιχεία στα οποία τα φορτία που αναπτύσσονται είναι σημαντικά.

ΠΡΟΔΙΑΓΡΑΦΕΣ ΠΑΡΑΓΩΓΗΣ ΤΩΝ ΣΥΝΘΕΤΩΝ ΕΠΙΚΟΛΛΗΤΩΝ ΣΤΟΙΧΕΙΩΝ

- Υγρασία (8-10%).

- **Οδοντωτή σφήνωση**

Μετά την ξήρανση (τελική υγρασία ξύλου κατά DIN 52183 : 8-12%) , η ξυλεία τεμαχίζεται κατά μήκος ώστε να αφαιρεθούν οι μη επιτρεπτοί ρόζοι και οι κάθε είδους δυσμορφίες του ξύλου που επηρεάζουν την αντοχή του και κατόπιν συρράβεται κατά μήκος με οδοντωτή σφήνωση ακολουθώντας την προδιαγραφή 1-10 του DIN 68140.

- **Συγκόλληση ξύλου.**

Η συγκόλληση του ξύλου γίνεται με κόλλες PVA (οξικό πολυβινύλιο) και κατάλληλο καταλύτη , με τα παρακάτω χαρακτηριστικά :

α. Αντοχή δεσμών κόλλας : DIN EN 204 - D4

β. Αντοχή σε υγρασία : DIN 68 705 AW

γ. Αντοχή σε θερμότητα : WATT '91 > 7 N/mm²

ΕΜΠΟΤΙΣΜΟΣ ΜΕ TANALITH E3492

Ο εμποτισμός γίνεται με την μέθοδο του πλήρους κυττάρου (vacuum-pressure vacuum). Στον εμποτισμό χρησιμοποιείται TANALITH E3492 με την μορφή διαλύματος συγκέντρωσης 3,5 g/l (3.5% βάρος/όγκο).

Η ξυλεία που χρησιμοποιείται είναι ευρωπαϊκή ξυλεία κωνοφόρων που κατατάσσεται στην κατηγορία II κατά DIN 1052. Η ξυλεία πριν τον εμποτισμό ξηραίνεται ώστε να έχει υγρασία κάτω από 28%.

Πριν το εμποτισμό έχει ολοκληρωθεί η διαμόρφωση του ξύλου, δηλαδή έχει συμπληρωθεί οποιαδήποτε κοπή η εντομή η διάνοιξη οπών. Το εμποτιστήριο είναι εφοδιασμένο με καταγραφικά όργανα κενού, πίεσης , θερμοκρασίας και ενδεικτικά στάθμης του διαλύματος στη δεξαμενή εμποτισμού. Η όλη καταγραφή των στοιχείων καθώς και η διαδικασία του εμποτισμού ελέγχονται σε πραγματικό χρόνο από μονάδα ηλεκτρονικού υπολογιστή , ο οποίος εξασφαλίζει την διαδικασία του εμποτισμού. Μετά τον εμποτισμό η ξυλεία αποθηκεύεται για διάστημα τουλάχιστον 7 ημερών ώστε να επέλθει συγκράτηση των συστατικών του διαλύματος και φυσική ξήρανση.

Η παρασκευή και η αποθήκευση του διαλύματος TANALITH E3492, καθώς επίσης και ο εμποτισμός γίνεται σε θερμοκρασία περιβάλλοντος και σε οποιαδήποτε περίπτωση δεν ξεπερνά τους 40 °C. Το κατάλληλο εύρος θερμοκρασίας που είναι μεταξύ 5ο και 30 °C, επιτυγχάνεται με την τεχνητή θέρμανση της δεξαμενής. Το διάλυμα πριν τον εμποτισμό υφίσταται ανάδευση ώστε κατά την εφαρμογή του στο ξύλο να είναι ομοιογενές με όλα τα συστατικά του.

Η παραπάνω παραγωγική επεξεργασία εξασφαλίζει την προστασία της ξυλείας από βιολογικές προσβολές.

ΜΕΤΑΛΛΙΚΑ ΣΤΟΙΧΕΙΑ ΕΞΟΠΛΙΣΜΟΥ

Τα μεταλλικά στοιχεία που θα χρησιμοποιηθούν για την κατασκευή του εξοπλισμού (αλυσίδες, βίδες, σύνδεσμοι κλπ) πρέπει να είναι από ανοξείδωτο χάλυβα ή από χάλυβα θερμογαλβανισμένο (με ψευδάργυρο) ή ηλεκτρογαλβανισμένο όπου έχει προηγηθεί προετοιμασία της επιφάνειας με αμμοβολή.

Οι διαστάσεις και διατομές των μεταλλικών στοιχείων πρέπει να είναι επαρκείς για να παραλάβουν τα φορτία για τα οποία έχουν μελετηθεί σύμφωνα με τις σχετικές νόρμες ώστε να αντέχουν στη διάβρωση και σε αντίξοες καιρικές συνθήκες.

ΧΡΩΜΑΤΑ ΚΑΙ ΥΛΙΚΑ ΒΑΦΗΣ

Τα βερνίκια και τα χρώματα με τα οποία προστατεύονται τα ξύλινα μέρη είναι κατάλληλα για εξωτερική χρήση και δεν περιέχουν μόλυβδο, χρώμιο, κάδμιο ή άλλα βαρέα μέταλλα. Και τα βερνίκια και τα χρώματα είναι άοσμα, έχουν βάση το νερό και αυτό τα καθιστά κατάλληλα και ασφαλή για τα παιδιά. Η διαδικασία χρωματισμού των ξύλινων εμποτισμένων μερών, γίνεται με διαδικασία εμβάπτισμού για την προστασία από μύκητες, σαράκι, θαμπώματα. Για την προστασία κατά της σκουριάς, τα μεταλλικά μέρη βάφονται ηλεκτροστατικά με πούδρα polyester, δύο στρωμάτων.

17PROC006176280 2017-05-12

1. Σύνθετο νηπίων

Το σύνθετο αποτελείται από εννέα (9) υποστυλώματα, δύο (2) διαδραστικά παραπέτα με κινούμενα στοιχεία, δύο (2) παραπέτα με ανοίγματα-φινιστρίνια- ένα εκ των οποίων φέρει και τραπεζάκι-κάθισμα στο ένα άνοιγμα, ένα (1) απλό πανέλο, δύο (2) θεματικά παραπέτα από πανέλα μορφής φυτού ή λουλουδιού, μεταξύ των οποίων ενσωματώνεται ένα (1) τούνελ μήκους περίπου 1000mm, δύο (2) πανέλα με καμπύλη εξωτερική κοπή και εσωτερικές εγκοπές, τα οποία συνδυάζονται σχηματίζοντας τη μορφή φυλλώματος δέντρου. Την κατασκευή ολοκληρώνουν επιπλέον θεματικά πανέλα μορφής λουλουδιού ή μικρής πεταλούδας.

Αναλυτικότερα :

Τα εννέα (9) υποστυλώματα της κατασκευής έχουν διατομή 95x95mm και ύψος περίπου 750-850mm.

Ένα ή δύο από τα χαμηλότερα υποστυλώματα φέρουν ζεύγος πανέλων στο σχήμα λουλουδιού ή μικρής πεταλούδας.

Το ένατο υποστύλωμα έχει μήκος περίπου 1800mm και στην κορυφή του τοποθετείται παραπέτο από δύο πανέλα HPL τα οποία σε συνδυασμό φέρουν τη μορφή φυλλώματος δέντρου. Τα πανέλα του δέντρου έχουν καμπύλο εξωτερικό περίγραμμα, έχουν εσωτερικά αφαιρέσεις υλικού και φέρουν επιπλέον εσωτερικές χαραξίσεις σε μορφή μικρών λουλουδιών, πουλιών ή παρεμφερών διακοσμητικών στοιχείων. Η σύνδεσή των πανέλων επιτυγχάνεται με γραμμική εγκοπή στα πανέλα ώστε να τοποθετηθεί και να στηριχθεί το ένα μέσα στο άλλο, συρταρωτά. Το τελικό παραπέτο στηρίζεται στο υποστύλωμα μέσω ειδικών τεμαχίων.

Όλα τα παραπέτα της κατασκευής έχουν γενικές διαστάσεις περίπου 750x515mm αποτελούνται από πανέλα HPL πάχους τουλάχιστον 6mm και 12mm και διαφορετικού χρώματος και φέρουν καμπύλες (άνω και κάτω) πλευρές .

Το πρώτο παραπέτο που συνδέει το ψηλό υποστύλωμα με το πρώτο χαμηλότερο της κατασκευής, φέρει τρεις οπές-φινιστρίνια διαφορετικού μεγέθους και καμπυλοειδούς σχήματος τα οποία πλαισιώνονται περιμετρικά με επιπλέον 3 δακτυλίους από το ίδιο υλικό με μορφή που ακολουθεί το περίγραμμα κάθε οπής. Εσωτερικά της μεγαλύτερης οπής προσαρμόζεται το τραπεζάκι-κάθισμα από HPL πάχους τουλάχιστον 12,5mm αντισιδητικής επίστρωσης και διαμέτρου περίπου 350-400 mm.

Στη συνέχεια τοποθετείται το πρώτο διαδραστικό παραπέτο, που αποτελείται από ένα κεντρικό πανέλο με γραμμική καμπύλη διάτρηση εσωτερικά της οποίας κινείται πάνω κάτω χειροκίνητα παιχνίδι-λαβή αποτελούμενο από δύο πανέλα HPL θεματικής μορφής. Επιπλέον πανέλο HPL πάχους τουλάχιστον 8mm εφαρμόζεται από τη μία πλευρά του παραπέτου με περίγραμμα που ακολουθεί την καμπύλη διάτρηση του κεντρικού πανέλου. Στην αντίθετη πλευρά του παραπέτου προσαρμόζεται περιστρεφόμενο πανέλο λαβύρινθος. Το κυκλικό πανέλο φέρει αντίστοιχη εκτύπωση ώστε με την περιστροφή του πανέλου γύρω από τον άξονά του να δίνεται η εντύπωση δύνης.

Στη συνέχεια ο χρήστης συναντά το τούνελ από πολυεστερικό σωλήνα διαμέτρου περίπου Φ640mm και μήκους περίπου 1000 mm. Στην είσοδο και την έξοδο του τούνελ τοποθετούνται δύο παραπέτα μορφής φυτού ή λουλουδιού. Τα παραπέτα εισόδου, γενικών διαστάσεων περίπου 950x1150mm αποτελούνται από πανέλα HPL πάχους τουλάχιστον 12mm και 8mm διαφορετικού χρώματος ώστε να δίνεται η μορφή φυτού ή λουλουδιού.

Το επόμενο παραπέτο δραστηριοτήτων αποτελείται από το κεντρικό και επιπλέον πανέλο διαφορετικού χρώματος από HPL. Το κεντρικό πανέλο φέρει τρεις καμπύλες γραμμικές διατρήσεις εσωτερικά των οποίων κινούνται χειροκίνητα τρία χειροκίνητα 'παιχνίδια-λαβές' θεματικής μορφής. Το περίγραμμα του επιπλέον πανέλου θα ακολουθεί την καμπύλη διαδρομή των διατρήσεων.

Τέλος, τα δύο τελευταία πανέλα της κατασκευής συνδέονται με απλό πανέλο από HPL πάχους τουλάχιστον 12mm και καμπύλο άνω και κάτω περίγραμμα.

Το παιχνίδι δύναται να εξυπηρετήσει ταυτόχρονα έως 6 παιδιά και απευθύνεται κυρίως σε παιδιά ηλικίας μεταξύ 1-3 ετών.

Ενδεικτικές διαστάσεις παιχνιδιού (σε μέτρα) : Υ:2,10 / Μ:2,70 / Π:2,00

Ενδεικτικές διαστάσεις χώρου ασφαλείας (σε μέτρα) : Μ:5,70 / Π:5,00

Ενδεικτικό ύψος πτώσης (σε μέτρα) : Υ<0,60

2. Τσουλήθρα νηπίων

Αποτελείται από πύργο, κλίμακα ανόδου, τσουλήθρα και δύο πλευρικές επιφάνειες με μορφή φυτού ή λουλουδιού.

Στον πύργο, συνδέονται σε δύο απέναντι πλευρές του, κλίμακα ανόδου και τσουλήθρα. Στις άλλες δύο πλευρές του πύργου τοποθετούνται οι επιφάνειες με μορφή φυτού ή λουλουδιού.

17PRR0006176280-2017-05-12

Η κλίμακα ανόδου αποτελείται από τα πλαϊνά, τα σκαλοπάτια και τις κουπαστές. Τα πλαϊνά αποτελούνται από ξύλα τουλάχιστον 1200 x 145 x 45mm, στα οποία συγκρατούνται με ειδικούς ξύλινους συνδέσμους οξιάς τουλάχιστον Φ10 x 70mm και ισχυρή κόλλα τέσσερα σκαλοπάτια τουλάχιστον 710 x 145 x 45mm και δύο κάθετες δοκοί τουλάχιστον 900 x 70 x 45mm που συγκρατούν τις κουπαστές. Οι κουπαστές αποτελούνται από τρία ξύλα τουλάχιστον 900 x 70 x 45mm εκατέρωθεν. Το άνω μέρος της κλίμακας, απολήγει στον πύργο, στο αναφερόμενο ύψος.

Ο πύργος, αποτελείται από πατάρι και τέσσερα υποστυλώματα τουλάχιστον 95 x 95mm, ύψους περίπου 1700mm.

Το πατάρι αποτελείται από δύο δοκούς διαστάσεων περίπου 1000 x 120 x 60mm πάνω στις οποίες στηρίζονται σανίδες 900 x 95 x 45mm περίπου. Το πατάρι στηρίζεται στα υποστυλώματα. Την κατασκευή συμπληρώνουν τέσσερα υποστυλώματα διατομής 95x95mm περίπου, τα οποία συγκρατούν τις τραβέρσες και τις σανίδες. Η σύνδεση με τις τραβέρσες επιτυγχάνεται με σετ εξαγώνων βιδών, παξιμάδια ασφαλείας, πλαστικές τάπες, και πλαστικά καπάκια. Το πατάρι βρίσκεται σε ύψος 950mm περίπου από την επιφάνεια του εδάφους.

Η τσουλήθρα αποτελείται από την σκάφη, τα πλαϊνά ασφαλείας, την μπάρα κρατήματος, τις κουπαστές και τη βάση.

Η σκάφη έχει μήκος 2000mm, πλάτος 570mm περίπου και κατασκευάζεται από πολυεστέρα πάχους τουλάχιστον 4,5mm. Είναι διαμήκως στραντζαρισμένη στις δύο μεγάλες πλευρές και φέρει οπές μέσω των οποίων βιδώνεται στις κουπαστές με κατάλληλες βίδες. Οι κουπαστές της τσουλήθρας κατασκευάζονται από HPL πάχους τουλάχιστον 18mm.

Τα πλαϊνά ασφαλείας σχήματος Γ, κατασκευάζονται από HPL πάχους τουλάχιστον 12mm. Στο κενό μεταξύ των πλαϊνών ασφαλείας και των υποστυλωμάτων προσαρμόζονται δύο ανοξείδωτες σωλήνες Φ27mm σε κάθε πλευρά. Στο άνω μέρος, σε ύψος 750 mm από τη σκάφη, τα πλαϊνά ασφαλείας ενώνονται με την μπάρα κρατήματος κατασκευασμένη από ανοξείδωτη σωλήνα βαρέως τύπου Φ27mm. Η μπάρα κρατήματος και τα πλαϊνά αναγκάζουν το παιδί να βρεθεί σε καθιστή θέση προκειμένου να κατέβει από την τσουλήθρα.

Για την πάκτωση ή τη στήριξη της τσουλήθρας κατασκευάζονται ειδικά τεμάχια προσαρμοζόμενα στην τσουλήθρα.

Αποτελούνται από δύο ζεύγη τεμαχίων από σκαλισμένο HPL πάχους τουλάχιστον 12mm, σε σχήμα «καπέλου» φυτού ή λουλουδιού και της βάσης του. Στη βάση του φυτού ή λουλουδιού υπάρχει είσοδος σχήματος οβάλ που επιτρέπει στα παιδιά να διέρχονται και να παίζουν στο κοίλωμα που δημιουργείται κάτω από τον πύργο.

Ενδεικτικές διαστάσεις παιχνιδιού (σε μέτρα) : Υ:2,00 / Μ:3,40/ Π:1,10

Ενδεικτικές διαστάσεις χώρου ασφαλείας (σε μέτρα) : Μ:6,90 / Π:4,10

Ενδεικτικό ύψος πτώσης (σε μέτρα) : Υ=0,95

3. Σπιτάκι με πάνελ δραστηριοτήτων

Αποτελείται από σπιτάκι με καθιστικό, πάγκο εργασίας και παράθυρο, το οποίο φέρει καμπύλη σκεπή αλουμινίου και ένα πάνελ δραστηριοτήτων (αριθμητήριο).

Αποτελείται από κοντραπλακέ πάχους τουλάχιστον 22mm, φτιαγμένα από αλλητάλληλα στρώματα σημύδας και πεύκου, ενώ επιφανειακά φέρει επίστρωση από αντιολισθητική φαινολική ρητίνη. Τα δοκάρια κατασκευάζονται από επεξεργασμένη σύνθετη ξυλεία, η οποία έχει μεγάλη αντοχή και διασταλτική σταθερότητα και δεν φέρει καμία επεξεργασία με χρώμιο ή αρσενικό. Επιπλέον, έχουν υποστεί ειδική επεξεργασία για την προστασία από μύκητες, έντομα και τερμίτες. Το ορθογώνιο πατάρι προσαρμόζεται στα δοκάρια με σετ βιδών, παξιμάδια ασφαλείας, πλαστικές τάπες, και πλαστικά καπάκια. Το πατάρι βρίσκεται σε ύψος 140mm περίπου από την επιφάνεια του εδάφους.

Η σκεπή κατασκευάζεται από κυλινδρarisμένο με ακτίνα περίπου 450mm, φύλλο αλουμινίου πάχους τουλάχιστον 3mm το οποίο φέρει μετωπιαία στηρίγματα κατασκευασμένα από (HPL) πάχους τουλάχιστον 12mm. Τα μετωπιαία στηρίγματα φέρουν κατάλληλα διαμορφωμένη εγκοπή στην οποία και φωλιάζει το φύλλο αλουμινίου. Η κατά μήκος σύνδεση των πάνελ επιτυγχάνεται με τέσσερις κατάλληλα διαμορφωμένες ανοξείδωτες σωλήνες διαμέτρου 27mm και πάχους 2mm περίπου οι οποίες και φέρουν σπείρωμα στις απολήξεις τους ώστε να δεχθούν μπουλόνια για την στήριξη τους. Η τοποθέτηση των σωλήνων γίνεται σε συγκεκριμένες θέσεις (οδηγούς) πάνω στα μετωπιαία πάνελ προσφέροντας απόλυτη ακαμψία στην όλη κατασκευή.

Στις πλευρικές απολήξεις του φύλλου αλουμινίου τοποθετούνται ειδικά διαμορφωμένα τεμάχια τα οποία φέρουν ειδικά διαμορφωμένη εγκοπή κατά μήκος του σώματος τους έτσι ώστε να εισέρχεται το φύλλο αλουμινίου προσφέροντας επιπλέον ακαμψία και εξαλείφοντας τους κινδύνους τραυματισμού από ακάλυπτες ακμές του ελάσματος.

Κατασκευάζεται από HPL πάχους τουλάχιστον 12mm και έχει γενικές διαστάσεις 800x650mm περίπου. Στηρίζεται στα υποστυλώματα με τέσσερις ειδικά διαμορφωμένους πλαστικούς συνδέσμους και σε ύψος 85mm περίπου από την επιφάνεια του παταριού.

Ενδεικτικές διαστάσεις παιχνιδιού (σε μέτρα) : Υ:1,90 / Μ:2,80 / Π:1,20
Ενδεικτικές διαστάσεις χώρου ασφαλείας (σε μέτρα) : Μ:5,80 / Π:4,00
Ενδεικτικό ύψος πτώσης (σε μέτρα) : Υ<0,60

4. Γέφυρα με πατήματα

Αποτελείται από σύστημα τεσσάρων υποστυλωμάτων που συνδέονται ανά δύο με οριζόντιες δοκούς, σχηματίζοντας δύο παράλληλα πλαίσια σχήματος Π.

Τα υποστυλώματα κατασκευάζονται από ξύλινες κολώνες διαστάσεων 95 x 95 x 1150mm περίπου. Οι οριζόντιες δοκοί έχουν διαστάσεις περίπου 2700 x 95 x 95 mm και φέρουν αλυσίδες (DIN 766) γαλβανισμένες εν θερμώ, ανά 300mm, οι οποίες καταλήγουν σε επτά ξύλινα πατήματα διαστάσεων περίπου 95 x 95 x 760mm, σε ύψος 400mm περίπου από το έδαφος. Οι αλυσίδες θα είναι περασμένες μέσα σε εύκαμπτο σωλήνα για να διατηρείται σταθερή η απόσταση μεταξύ των πατημάτων. Τα άκρα των ξύλινων πατημάτων διατρέχουν επίσης δύο αλυσίδες που καταλήγουν στα υποστυλώματα.

Ενδεικτικές διαστάσεις παιχνιδιού (σε μέτρα) : Υ:1,20 / Μ:2,70 / Π:0,90

Ενδεικτικές διαστάσεις χώρου ασφαλείας (σε μέτρα) : Μ:5,70 / Π:3,90

Ενδεικτικό ύψος πτώσης (σε μέτρα) : Υ<0,60

5. Τραμπάλα ελατηρίου 4 θέσεων

Το συγκεκριμένο παιχνίδι αποτελεί ταλαντευόμενο εξοπλισμό που μπορεί να εξυπηρετήσει έως και 4 χρήστες ηλικίας από 1,5 έως και 12 ετών. Το παιχνίδι απαρτίζεται από το φορέα ταλάντωσης ο οποίος προσαρμόζεται πάνω στο σύστημα ταλάντωσης.

Ο φορέας ταλάντωσης ο οποίος κεντρικά στηρίζεται στη σύνθετη βάση των ελατηρίων αποτελείται από οριζόντια ξύλινη δοκό πάνω στην οποία στηρίζονται τα τέσσερα (4) καθίσματα και οι θεματικές μορφές ζώου, επιλογής της υπηρεσίας π.χ. βατραχάκια, παπάκια ή αντίστοιχου σχεδίου. Οι μορφές τοποθετούνται παράλληλα με τη δοκό και φέρουν σε κατάλληλα σημεία πλαστικά στοιχεία που χρησιμοποιούνται ως χειρολαβές και αναβολείς. Εκατέρωθεν κάθε θεματικής μορφής προσαρμόζονται πάνω στη δοκό τα 2 καθίσματα τοποθετημένα αντικριστά. Η οριζόντια δοκός τετραγωνικής διατομής διαστάσεων περίπου 120x80mm έχει στρογγυλεμένες άκρες, προς αποφυγή τραυματισμών.

Το σύστημα ταλάντωσης αποτελείται από τον άξονα παλινδρόμησης και τα ελατήρια. Ο άξονας παλινδρόμησης αποτελείται από ειδικά διαμορφωμένες και αμφίπλευρα τοποθετημένες μεταλλικές επιφάνειες από θερμογαλβανισμένο χάλυβα. Τα δύο ελατήρια τοποθετούνται εκατέρωθεν του άξονα παλινδρόμησης.

Το σύστημα είναι έτσι κατασκευασμένο ώστε να αποτρέπεται η στρέψη και η δίπλωση και κατ' επέκταση ο εγκλωβισμός των άκρων των παιδιών.

Όλες οι βίδες στήριξης θα καλύπτονται από στρογγυλεμένα πλαστικά προστατευτικά, για την τήρηση των κανόνων ασφαλείας

Ενδεικτικές διαστάσεις παιχνιδιού (σε μέτρα) : Υ:0,80 / Μ:2,70 / Π:0,40

Ενδεικτικές διαστάσεις χώρου ασφαλείας (σε μέτρα) : Μ:4,70 / Π:2,40

Ενδεικτικό ύψος πτώσης (σε μέτρα) : Υ<0,60

6. Ελατήριο 4 θέσεων

Το σύστημα απαρτίζεται από φορέα και βάση.

Ο φορέας κατασκευάζεται από HPL πάχους τουλάχιστον 18 mm με σχήμα λουλουδιού. Το σχήμα είναι διαμορφωμένο έτσι ώστε να σχηματίζει τέσσερα καθίσματα για τέσσερα παιδιά. Στο κέντρο ο φορέας συνδέεται με τη βάση και υπάρχουν τέσσερις πλαστικές κατακόρυφες χειρολαβές για την συγκράτηση των παιδιών.

Η βάση αποτελείται από ελατήριο ύψους 400 mm, διαμέτρου 200 mm και πάχους σπείρας 20 mm περίπου, δύο μεταλλικά καπάκια σύσφιξης (άνω και κάτω καπάκι) και πλάκα αγκύρωσης. Η πλάκα αγκύρωσης τοποθετείται στο έδαφος, μέσα σε σκυρόδεμα ικανού βάθους, το οποίο αφήνεται να στερεοποιηθεί πριν τη συναρμολόγηση. Κατά τη συναρμολόγηση ο φορέας, το κάθισμα και το ελατήριο βιδώνεται πάνω στην πλάκα αγκύρωσης, μέσω της κάτω πλάκας σύσφιξης.

Ενδεικτικές διαστάσεις παιχνιδιού (σε μέτρα) : Υ:0,60 / Μ:1,00 / Π:1,00

Ενδεικτικές διαστάσεις χώρου ασφαλείας (σε μέτρα) : Δ:4,00

7. Παιχνίδι ελατηρίου

Το ταλαντευόμενο παιχνίδι ελατηρίου αποτελείται από το φορέα, το κάθισμα και τη βάση και απευθύνεται σε παιδιά ηλικίας 2 έως 6 ετών.

Πιο συγκεκριμένα φέρει έγχρωμες επιφάνειες στο φορέα και το κάθισμα. Το κάθισμα εφαρμόζεται πάνω στο ελατήριο, το οποίο στη συνέχεια συνδέεται με χαλύβδινα ερείσματα από προφίλ βαρέως τύπου που αγκυρώνονται στο έδαφος.

Αναλυτικότερα :

Ο φορέας αποτελείται από δύο (2) παραπέτα, τα οποία τοποθετούνται εκατέρωθεν και φέρουν τη θεματική μορφή (πχ. αστεράκι, πεταλούδα κλπ). Κατασκευάζονται από πανέλα HPL πάχους τουλάχιστον 12mm. Οι εκτεθειμένες ακμές είναι στρογγυλεμένες ώστε να αποφεύγονται πιθανά αιχμηρά και επικίνδυνα άκρα.

Τα παραπέτα έχουν απόσταση μεταξύ τους περίπου 320mm. Συνδέονται μεταξύ τους με σωλήνες $\Phi 27\text{mm}$, που λειτουργούν αντίστοιχα ως χειρολαβή και αναβολέας.

Ανάμεσα στα ακριανά παραπέτα του φορέα, εφαρμόζεται κάθισμα από HPL πάχους τουλάχιστον 12mm. Έχει σχήμα ορθογώνιου παραλληλόγραμμου, ενώ στις δύο μικρές πλευρές του σχηματίζει ημικύκλια. Το κάθισμα στηρίζεται πάνω σε λάμα πάχους τουλάχιστον 3mm. Η λάμα με το κάθισμα και το φορέα, βιδώνεται στέρεα στο ελατήριο της βάσης, μέσω του άνω καπακιού σύσφιξης.

Το κάθισμα στερεώνεται στο μεταλλικό έλασμα διαμέσω τεσσάρων κοχλιών με ειδικά διαμορφωμένη κεφαλή (φρεζάτη), ώστε να μην προεξέχει από την επιφάνεια του καθίσματος.

Η βάση αποτελείται από ελατήριο ύψους 400mm, διαμέτρου 200mm και πάχους σπείρας 20mm περίπου, δύο μεταλλικά καπάκια σύσφιξης (άνω και κάτω καπάκι) και πλάκα αγκύρωσης.

Το ελατήριο επάνω στο οποίο στηρίζεται η σούστα κατασκευάζεται από χάλυβα και είναι σχεδιασμένο και κατασκευασμένο έτσι ώστε να αποτρέπει τη στρέψη και τη δίπλωση, καθώς και τον εγκλωβισμό των δακτύλων των παιδιών - χρηστών.

Η πλάκα αγκύρωσης τοποθετείται στο έδαφος, μέσα σε σκυρόδεμα βάθους περίπου 420mm, το οποίο αφήνεται να στερεοποιηθεί πριν τη συναρμολόγηση. Κατά τη συναρμολόγηση ο φορέας, το κάθισμα και το ελατήριο βιδώνεται πάνω στην πλάκα αγκύρωσης, μέσω της κάτω πλάκας σύσφιξης.

Ενδεικτικές διαστάσεις παιχνιδιού (σε μέτρα) : $Y:0,75$ / $M:0,55$ / $\Pi:0,35$

Ενδεικτικές διαστάσεις χώρου ασφαλείας (σε μέτρα) : $M:3,55$ / $\Pi:3,35$

Ενδεικτικό ύψος πτώσης (σε μέτρα) : $Y<0,60$

8. Σύνθετο νηπίων κυκλικό

Το σύνθετο αποτελείται από πέντε (5) καμπυλοειδή πατάρια, τρία (3) τετράγωνα πατάρια, το ένα με "σπιτάκι" και καθιστικό, μία (1) σταθερή γέφυρα, μία (1) γέφυρα με δύο (2) αιωρούμενα πατήματα και αλυσίδες, μία (1) σκάλα ανόδου με καμπύλα πατήματα, μία (1) σκάλα ανόδου, μία τσουλήθρα νηπίων, ένα τούνελ, ένα πανέλο επιστήγασης με μορφή λουλουδιού, πανέλο δραστηριοτήτων με μορφή λουλουδιού, πανέλο δραστηριοτήτων με μορφή μικρού ζώου (πχ. σκαντζόχοιρος, λαγός, σκίουρος κλπ), επτά (7) προστατευτικά πτώσεων με θεματικές δραστηριότητες, τέσσερα (4) κάγκελα μεταλλικά, τύπου άβακα.

Το συγκεκριμένο σύνθετο παρέχει, χάρη στα θεματικά στοιχεία που διαθέτει, μία ποικιλία δραστηριοτήτων και παιχνιδιού για τα μικρά παιδιά, όπως παιχνίδι ρόλων, κρυφτό, αναρρίχηση και κατάβαση από την τσουλήθρα, ενώ ενισχύει την κοινωνική τους συναστροφή και την πνευματική τους ανάπτυξη. Ταυτόχρονα προσφέρει τη δυνατότητα παιχνιδιού και στο εσωτερικό της κυκλικής διάταξης στο οποίο εισέρχονται με την σκάλα καθόδου.

Κατάλληλο για παιδιά ηλικίας από 2 ετών και άνω, ενώ περιλαμβάνει περιμετρικά παιχνίδια με κινούμενα μέρη και δραστηριότητες αφής που μπορούν να χρησιμοποιηθούν και από παιδιά με ειδικές ανάγκες και κινητικές δυσκολίες.

Αναλυτικότερα :

Η είσοδος στο σύνθετο πραγματοποιείται από τη σκάλα ανόδου, η οποία οδηγεί στο πατάρι ύψους περίπου 600mm. Δεξιά από την κατεύθυνση ανάβασης ο χρήστης μπορεί να οδηγηθεί προς της σταθερή γέφυρα διασχίζοντας ένα ορθογώνιο και ένα τριγωνικό πατάρι στο ίδιο ύψος. Στο πρώτο, ορθογώνιο πατάρι υπάρχει αντιδιαμετρικά από τη σκάλα ανόδου μία κλίμακα καθόδου στο εσωτερικό του συνθέτου. Στη συνέχεια από τη σταθερή γέφυρα ο χρήστης οδηγείται μέσω ενός ακόμα τριγωνικού παταριού στο επόμενο ορθογώνιο πατάρι που συνδέεται με την τσουλήθρα. Το επόμενο τριγωνικό πατάρι που έπεται αυτό της τσουλήθρας επιστεγάζεται και οδηγεί στο τούνελ. Μέσω το τούνελ

17PROC006176280-2017-05-12

ο χρήστης κατευθύνεται συνεχίζοντας την κυκλική πορεία στο "σπιτάκι" της σύνθεσης. Τέλος, μετά από το "σπιτάκι" η πορεία οδηγεί και πάλι στην αρχή της σύνθεσης μέσω γεφυρών με ταλαντευόμενα πατήματα.

Η σκάλα ανόδου με καμπύλα πατήματα αποτελείται από πλαϊνά – κουπαστές και σκαλοπάτια από HPL πάχους τουλάχιστον 15mm, με μεταλλικές βάσεις από γαλβανισμένο χάλυβα, για την πάκτωση της στο έδαφος. Τα σκαλοπάτια είναι ημικυκλικά και φέρουν ειδική αντιολισθητική επιφάνεια, προς αποφυγή ατυχημάτων. Η σκάλα συνδέεται στο πρώτο καμπυλοειδές πατάρι, σε δύο στύλους, κυκλικής διατομής Φ120mm, από πρεσαριστή, εμποτισμένη ξυλεία πεύκης, σε ύψος 600mm περίπου από το έδαφος.

Η σκάλα ανόδου αποτελείται από πλαϊνά – κουπαστές και σκαλοπάτια από HPL πάχους τουλάχιστον 15mm, με μεταλλικές βάσεις από γαλβανισμένο χάλυβα, για την πάκτωση της στο έδαφος. Τα σκαλοπάτια είναι ορθογωνικά και φέρουν ειδική αντιολισθητική επιφάνεια, προς αποφυγή ατυχημάτων. Στην άλλη πλευρά η σκάλα συνδέεται στο ορθογωνικό πατάρι -δίπλα από το καμπυλοειδές πατάρι στο οποίο πακτώνεται η σκάλα ανόδου- σε δύο στύλους, κυκλικής διατομής Φ120mm, από πρεσαριστή, εμποτισμένη ξυλεία πεύκης, σε ύψος 600mm περίπου από το έδαφος.

Η τσουλήθρα αποτελείται από την σκάφη, τα πλαϊνά ασφαλείας, την μπάρα κρατήματος, τις κουπαστές και τη βάση. Η σκάφη κατασκευάζεται από ανοξείδωτο χάλυβα, έχει μήκος 1100mm και πλάτος 460mm περίπου. Είναι διαμήκως στραντζαρισμένη στις δύο μεγάλες πλευρές και φέρει σπές μέσω των οποίων βιδώνεται στις κουπαστές με κατάλληλες βίδες. Οι κουπαστές της τσουλήθρας κατασκευάζονται από HPL πάχους τουλάχιστον 15mm.

Τα πλαϊνά παραπέτα ασφαλείας, θεματικής μορφής, κατασκευάζονται από HPL πάχους τουλάχιστον 15mm. Στο κενό μεταξύ των δύο στύλων του παταριού, προσαρμόζεται ανοξείδωτη σωλήνα Φ33mm. Η μπάρα κρατήματος και τα πλαϊνά αναγκάζουν το παιδί να βρεθεί σε καθιστή θέση προκειμένου να κατέβει από την τσουλήθρα.

Για την πάκτωση ή τη στήριξη της τσουλήθρας κατασκευάζονται ειδικά τεμάχια προσαρμοζόμενα στην τσουλήθρα, από ανοξείδωτο χάλυβα.

Το "σπιτάκι" αποτελείται από τρία πανέλα HPL, πάχους τουλάχιστον 15mm, τα οποία συνδεόμενα υπό γωνία μεταξύ τους, σχηματίζουν τα τοιχώματα, ενώ φέρουν ειδικά διαμορφωμένα ανοίγματα και παραπέτα, που δίνουν την εικόνα των παραθύρων με πατζούρια, από το ίδιο υλικό. Την κατασκευή επιστεγάζει μονόριχτη στέγη, υπό κλίση, η οποία κατασκευάζεται επίσης από HPL πάχους τουλάχιστον 15mm. Η σκεπή στηρίζεται πάνω στις κολώνες του παταριού, κυκλικής διατομής Φ120mm, από πρεσαριστή, εμποτισμένη ξυλεία πεύκης, μέσω ειδικών μεταλλικών συνδέσμων, από ανοξείδωτο χάλυβα. Η κατασκευή ολοκληρώνεται με ένα πανέλο HPL, πάχους τουλάχιστον 15 mm που λειτουργεί σαν παγκάκι και τοποθετείται σε ύψος 180mm περίπου από το πατάρι στο οποίο στήνεται το "σπιτάκι".

Το ορθογωνικό πατάρι στο οποίο στηρίζεται το "σπιτάκι" κατασκευάζεται από ξύλινες σανίδες διαστάσεων 600x10mm περίπου από πρεσαριστή εμποτισμένη ξυλεία πεύκης.

Αποτελείται από δύο ξύλινες τραβέρσες διαστάσεων 700x50x50mm περίπου πάνω στις οποίες βιδώνονται σανίδες 600x10mm περίπου. Οι τραβέρσες συνδέονται στις κολώνες με σετ εξάγωνων βιδών, παξιμάδια ασφαλείας, πλαστικές τάπες, και πλαστικά καπάκια.

Το τούνελ κατασκευάζεται από πολυαιθυλένιο, έχει γραμμωτή εξωτερική επιφάνεια και άνοιγμα Φ500mm. Βιδώνεται πάνω σε πανέλα HPL, πάχους τουλάχιστον 15mm, τα οποία εν συνεχεία προσαρμόζονται με ειδικούς συνδέσμους στις κολώνες του παταριού.

Τα θεματικά παραπέτα προστασίας πτώσεων κατασκευάζονται από HPL πάχους τουλάχιστον 15mm. Συγκεκριμένα, το σύνθετο περιλαμβάνει, ένα ημικυκλικό κάγκελο με κάθετα στοιχεία από HPL πάχους τουλάχιστον 15mm που αναπαριστά θαλάσσιο φυτικό διάκοσμο ή γρασίδι, ένα παραπέτο κομμένο σε κυματοειδή μορφή, από HPL πάχους τουλάχιστον 15mm, ένα παραπέτο από πανέλα HPL πάχους τουλάχιστον 15mm, τοποθετημένα το ένα πάνω στο άλλο, με τρόπο που να σχηματίζουν ένα μεγάλο λουλούδι, του οποίου το άνθος μπορεί να περιστρέφεται, δίνοντας στα παιδιά τη δυνατότητα για δημιουργικό παιχνίδι, ένα πανέλο με περίγραμμα που καταλήγει σε καμπύλη και εσωτερική χάραξη μορφής ζώου (πχ. σκαντζόχοιρος, λαγός, σκίουρος κλπ), ένα πανέλο εξαγωνικού σχήματος με καμπυλοειδής απολήξεις στο οποίο στερεώνεται τρισδιάστατο παραπέτο από τρία πανέλα HPL πάχους τουλάχιστον 15mm, που σχηματίζουν έντομο (πχ. μέλισσα, πεταλούδα κλπ) και περιστρέφονται με ειδικό μηχανισμό περιστροφής, τρία (3) πανέλα HPL πάχους τουλάχιστον 15mm, σε σχήμα λουλουδιού με εσωτερική κυκλική διάτρηση που καλύπτεται με διαφανές κυκλικό καμπύλο πολυκαρβονικό πανέλο που βιδώνεται με κατάλληλες βίδες και δύο (2) πανέλα με κυματοειδή περίγραμμα.

Στη σύνθεση υπάρχει επιστέγαση από πανέλο HPL πάχους τουλάχιστον 15mm, σε σχήμα λουλουδιού με εσωτερική κυκλική διάτρηση που καλύπτεται με κυκλικό καμπύλο διαφανές πολυκαρβονικό πανέλο που βιδώνεται με κατάλληλες βίδες. Το πανέλο επιστέγασης στηρίζεται πάνω στις κολώνες του παταριού, κυκλικής διατομής Φ120mm, από πρεσαριστή, εμποτισμένη ξυλεία πεύκης, μέσω ειδικών μεταλλικών συνδέσμων, από ανοξείδωτο χάλυβα.

Τα δύο (2) κάγκελα από την εσωτερική πλευρά του συνθέτου είναι επίπεδα με κυρτή άνω και κάτω παρειά και τα υπόλοιπα δύο (2) ακολουθούν τις εξωτερικές καμπύλες παρειές των τριγωνικών παταριών και έχουν καμπύλη

17PR00006176280-2017-05-12

κάτωψη. Αποτελούνται από δύο (2) οριζόντιες σωλήνες διατομής Φ33mm στην άνω και κάτω πλευρά και τρεις (3) καίκακρυφες σωλήνες της ίδιας διατομής στα πλαϊνά και το μέσο. Κατακόρυφα υπάρχουν επιπλέον μεταλλικές βέργες που φέρουν διακοσμητικά στοιχεία από πολυαιθυλένιο (PE), σχηματίζοντας παιχνίδι – άβακα (αριθμητήριο).

Τα τριγωνικά πατάρια της κατασκευής έχουν κάτωψη ισοσκελούς τριγώνου διαστάσεων 60x60x60mm περίπου με τη μία πλευρά να έχει καμπύλη απόληξη. Τα ορθογωνικά πατάρια έχουν διαστάσεις 80x55mm περίπου. Όλα τα πατάρια κατασκευάζονται από HPL, πάχους τουλάχιστον 15mm και φέρουν ειδική αντιολισθητική επιφάνεια.

Όλα τα καμπυλοειδή και τα δύο (2) ορθογωνικά πατάρια κατασκευάζονται από HPL, πάχους τουλάχιστον 15mm. Φέρουν ειδική αντιολισθητική επιφάνεια. Το ορθογωνικό πατάρι στο οποίο στηρίζεται το "σπιτάκι" κατασκευάζεται από ξύλινα ορθογώνια κομμάτια πλάτους 10mm περίπου από πρεσαριστή εμποτισμένη ξυλεία πεύκης.

Η γέφυρα κατασκευάζεται από ξύλινες σανίδες μήκους 460mm και πλάτους 100mm περίπου από πρεσαριστή εμποτισμένη ξυλεία πεύκης. Από την εσωτερική πλευρά του συνθέτου έχει κουπαστή σε μορφή άβακα ενώ από την εξωτερική εφάπτεται στο προστατευτικό πάνελ με μορφή λουλουδιού.

Η αιωρούμενη γέφυρα κατασκευάζεται από δύο (2) ξύλινα μακρόστενα πανέλα με καμπύλες απολήξεις, πάχους τουλάχιστον 15mm που στηρίζονται με τέσσερα κομμάτια αλυσίδας από ανοξείδωτο ασάλι η κάθε μία στις δύο κεντρικές αλυσίδες στήριξης της κατασκευής που αγκυρώνονται στα πατάρια και από τις δύο πλευρές. Από τις δύο πλευρές η γέφυρα φέρει κουπαστές από θεματικά πανέλα HPL.

Η συνολική κατασκευή είναι από κολώνες κυκλικής διατομής Φ120mm, από πρεσαριστή, εμποτισμένη ξυλεία πεύκης.

Ενδεικτικές διαστάσεις παιχνιδιού (σε μέτρα) : Υ:2,00 / Μ:4,50 / Π:3,40

Ενδεικτικές διαστάσεις χώρου ασφαλείας (σε μέτρα) : Μ:8,00 / Π:6,60

Ενδεικτικό ύψος πτώσης (σε μέτρα) : Υ=0,60

9. Θεματικό σύνθετο νηπίων

Το σύνθετο αποτελείται από τρία (3) καμπυλοειδή πατάρια, μία (1) αψιδωτή γέφυρα, μία (1) σκάλα ανόδου, μία (1) καμπύλη κλίμακα ανόδου με πατήματα-ράβδους, τούνελ, πάνελο επιστέγασης με μορφή λουλουδιού, μία (1) τσουλήθρα για κοιλιακή ολίσθηση, τέσσερα (4) μεταλλικά κάγκελα, σχηματίζοντας παιχνίδι – άβακα (αριθμητήριο).

Το συγκεκριμένο σύνθετο προσφέρει ποικιλία δραστηριοτήτων, ασκήσεων και παιχνιδιού για τα μικρά παιδιά όπως κρυφτό, αναρρίχηση και κατάβαση από την τσουλήθρα, ασκήσεις ισορροπίας, ενώ ενισχύει την κοινωνική τους συναναστροφή και την πνευματική τους ανάπτυξη.

Κατάλληλο για παιδιά ηλικίας από 1 έτους και άνω.

Αναλυτικότερα :

Η είσοδος στο σύνθετο πραγματοποιείται από την σκάλα ανόδου που οδηγεί στο κεντρικό πατάρι της σύνθεσης στα 400mm περίπου, και το οποίο επιστεγάζεται με πάνελο σε σχήμα λουλουδιού. Από την κατεύθυνση εισόδου, ο χρήστης μπορεί να χρησιμοποιήσει στα δεξιά τούνελ που οδηγεί στο επόμενο πατάρι σε ύψος 400mm περίπου. Από το πατάρι αυτό το οποίο περιβάλλεται από κάγκελο για προστασία από πτώση ο χρήστης μπορεί να ακολουθήσει την κλίμακα με τα πατήματα-ράβδους για να εξέλθει από το σύνθετο. Η κλίμακα αυτή μπορεί να χρησιμοποιηθεί και σαν εναλλακτική είσοδος στο σύνθετο.

Αριστερά από την κατεύθυνση της αρχικής εισόδου βρίσκεται η σταθερή γέφυρα με κάγκελα τύπου άβακα και από τις δύο πλευρές. Η γέφυρα οδηγεί στο τρίτο πατάρι της σύνθεσης στα 400mm περίπου. Από εκεί ο χρήστης μπορεί να χρησιμοποιήσει την τσουλήθρα κοιλιακής ολίσθησης για να εξέλθει από το σύνθετο.

Η σκάλα ανόδου στο πατάρι αποτελείται από πλαϊνά – κουπαστές και σκαλοπάτια από HPL πάχους τουλάχιστον 15mm και μεταλλικές βάσεις από γαλβανισμένο χάλυβα, για την πάκτωση της στο έδαφος. Τα σκαλοπάτια είναι ημικυκλικά και φέρουν ειδική αντιολισθητική επιφάνεια, προς αποφυγή ατυχημάτων. Η σκάλα συνδέεται στο πρώτο καμπυλοειδές πατάρι, σε δύο στύλους, κυκλικής διατομής Φ120mm, από πρεσαριστή, εμποτισμένη ξυλεία πεύκης, σε ύψος 400mm περίπου από το έδαφος.

Η κλίμακα με πατήματα ράβδους αποτελείται από πλαϊνά – κουπαστές και τρεις (3) ράβδους ως βοηθήματα ανάβασης. Οι κουπαστές είναι από HPL πάχους τουλάχιστον 15mm, με μεταλλικές βάσεις από γαλβανισμένο χάλυβα, για την πάκτωση τους στο έδαφος. Οι ράβδοι ανάβασης κυκλικής διατομής Φ35mm και μήκους 460mm περίπου είναι από πρεσαριστή εμποτισμένη ξυλεία πεύκης. Η σκάλα συνδέεται στο καμπυλοειδές πατάρι σε ύψος 400mm περίπου από το έδαφος.

17PROC006176280 2017-05-12

Τα καμπυλοειδή πατάρια έχουν τριγωνική κάτοψη με μία καμπύλη πλευρά που προσανατολίζεται κάθε φορά προς το εξωτερικό του σύνθετου. Κατασκευάζονται από HPL, πάχους τουλάχιστον 15mm και και φέρουν ειδική αντιολισθητική επιφάνεια.

Το σύστημα τσουλήθρας κοιλιακής ολίσθησης αποτελείται από την σκάφη και τα πλαϊνά ασφαλείας.

Η σκάφη κατασκευάζεται είναι από HPL πάχους τουλάχιστον 15mm και έχει μήκος 850mm και πλάτος 460mm περίπου. Οι κουπαστές της τσουλήθρας κατασκευάζονται από HPL πάχους τουλάχιστον 15mm, έχουν μπλε χρώμα και καμπύλες απολήξεις κατά μήκος και των δύο (2) πλευρών. Για την πάκτωση ή τη στήριξη της τσουλήθρας κατασκευάζονται ειδικά τεμάχια προσαρμοζόμενα στην τσουλήθρα, από ανοξείδωτο χάλυβα.

Η μονόριχτη στέγη αποτελείται από ένα πανέλο HPL πάχους τουλάχιστον 15mm τοποθετημένο υπό κλίση. Στηρίζεται πάνω στις τρεις (3) κολώνες του παταριού - εισόδου, κυκλικής διατομής Φ120mm, από πρεσαριστή, εμποτισμένη ξυλεία πεύκης, μέσω ειδικών μεταλλικών συνδέσμων, από ανοξείδωτο χάλυβα. Για να δημιουργηθεί η προτιμητέα κλίση, οι μπροστινές κολώνες έχουν ύψος 1700mm και η τρίτη 1350mm περίπου. Το πανέλο HPL της επιστέγασης έχει σχήμα λουλουδιού και στο κέντρο φέρει κυκλική οπή διαμέτρου 30mm, η οποία καλύπτεται από κυκλικό κόιλο διαφανές πολυκαρβονικό πανέλο που βιδώνεται με κατάλληλες βίδες.

Το τούνελ κατασκευάζεται από πολυαιθυλένιο έχει γραμμωτή εξωτερική επιφάνεια και άνοιγμα Φ500mm. Βιδώνεται πάνω σε πανέλα HPL, πάχους τουλάχιστον 15mm, τα οποία εν συνεχεία προσαρμόζονται με ειδικούς συνδέσμους στις κολώνες του παταριού.

Τα δύο (2) κάγκελα εκατέρωθεν της γέφυρας είναι επίπεδα με κυρτή άνω και κάτω παρειά και τα υπόλοιπα δύο (2) ακολουθούν τις εξωτερικές καμπύλες παρειές των τριγωνικών παταριών και έχουν καμπύλη κάτοψη. Αποτελούνται από δύο (2) οριζόντιες σωλήνες διατομής Φ33mm στην άνω και κάτω πλευρά και τρεις (3) κατακόρυφες σωλήνες της ίδιας διατομής στα πλαϊνά και το μέσο. Κατακόρυφα υπάρχουν επιπλέον μεταλλικές βέργες που φέρουν διακοσμητικά στοιχεία από πολυαιθυλένιο (PE), σχηματίζοντας παιχνιδι – άβακα (αριθμητήριο).

Η αφιδωτή γέφυρα κατασκευάζεται από ξύλινες σανίδες πλάτους μήκους 460mm και πλάτους 100mm περίπου από πρεσαριστή εμποτισμένη ξυλεία πεύκης. Στα πλαϊνά πακτώνονται με ειδικές βίδες σε δύο πανέλα HPL γαλάζιου χρώματος και πάχους τουλάχιστον 15mm με καμπύλες που ακολουθούν την αφιδωτή μορφή της γέφυρας.

Τα υποστυλώματα της κατασκευής είναι κολώνες κυκλικής διατομής Φ120mm, από πρεσαριστή, εμποτισμένη ξυλεία πεύκης.

Ενδεικτικές διαστάσεις παιχνιδιού (σε μέτρα) : Υ:1,75 / Μ:3,30/ Π:2,20

Ενδεικτικές διαστάσεις χώρου ασφαλείας (σε μέτρα) : Μ:6,80 / Π:5,20

Ενδεικτικό ύψος πτώσης (σε μέτρα) : Υ=0,40

10. Σύνθετο νηπίων ημικυκλικό

Το σύνθετο αποτελείται από τρία (3) καμπυλοειδή πατάρια, ένα (1) τετράγωνο πατάρι με σπιτάκι και καθιστικό, σκάλα ανόδου, τσουλήθρα νηπίων, τούνελ, πανέλο δραστηριοτήτων με μορφή λ

ουλουδιού και τρία (3) προστατευτικά πτώσεων με θεματικές δραστηριότητες και ένα κάγκελο μεταλλικό, σχηματίζοντας παιχνιδι – άβακα (αριθμητήριο).

Το συγκεκριμένο σύνθετο παρέχει, χάρη στα θεματικά στοιχεία που διαθέτει, μία ποικιλία δραστηριοτήτων και παιχνιδιού για τα μικρά παιδιά, όπως παιχνιδι ρόλων, κρυφτό, αναρρίχηση και κατάβαση από την τσουλήθρα, ενώ ενισχύει την κοινωνική τους συναναστροφή και την πνευματική τους ανάπτυξη.

Κατάλληλο για παιδιά ηλικίας από 2 και άνω.

Η σκάλα ανόδου αποτελείται από πλαϊνά – κουπαστές και σκαλοπάτια από HPL πάχους τουλάχιστον 15mm, με μεταλλικές βάσεις από γαλβανισμένο χάλυβα, για την πάκτωση της στο έδαφος. Τα σκαλοπάτια είναι ημικυκλικά και φέρουν ειδική αντιολισθητική επιφάνεια, προς αποφυγή ατυχημάτων. Στην άλλη πλευρά η σκάλα συνδέεται στο πρώτο καμπυλοειδές πατάρι, σε δύο στύλους, κυκλικής διατομής Φ120mm, από πρεσαριστή, εμποτισμένη ξυλεία πεύκης, σε ύψος 600mm από το έδαφος.

Η τσουλήθρα αποτελείται από την σκάφη, τα πλαϊνά ασφαλείας, την μπάρα κρατήματος, τις κουπαστές και τη βάση.

Η σκάφη κατασκευάζεται από ανοξείδωτο χάλυβα, έχει μήκος 1100mm και πλάτος 460mm περίπου. Είναι διαμήκως στραντζαρισμένη στις δύο μεγάλες πλευρές και φέρει οπές μέσω των οποίων βιδώνεται στις κουπαστές με κατάλληλες βίδες. Οι κουπαστές της τσουλήθρας κατασκευάζονται από HPL πάχους τουλάχιστον 15mm.

Τα πλαϊνά παραπέτα ασφαλείας, θεματικής μορφής, κατασκευάζονται από HPL πάχους τουλάχιστον 15mm. Στο κενό μεταξύ των δύο στύλων του παταριού, προσαρμόζεται ανοξείδωτη σωλήνα Φ33mm. Η μπάρα κρατήματος και τα πλαϊνά αναγκάζουν το παιδί να βρεθεί σε καθιστή θέση προκειμένου να κατέβει από την τσουλήθρα.

17PROC006176280-2017-05-12
Για την πύκτιση ή τη στήριξη της τσουλήθρας κατασκευάζονται ειδικά τεμάχια προσαρμοζόμενα στην τσουλήθρα, από ανοξείδωτο χάλυβα.

Το σπιτάκι αποτελείται από τρία πανέλα HPL, πάχους τουλάχιστον 15mm, τα οποία συνδεόμενα υπό γωνία μεταξύ τους, σχηματίζουν τα τοιχώματα, ενώ φέρουν ειδικά διαμορφωμένα ανοίγματα και παραπέτα, που δίνουν την εικόνα των παραθύρων με πατζούρια, από το ίδιο υλικό. Την κατασκευή συμπληρώνει μονόριχτη στέγη, υπό κλίση, η οποία κατασκευάζεται επίσης από HPL πάχους τουλάχιστον 15mm. Η σκεπή στηρίζεται πάνω στις κολώνες του παταριού, οι οποίες είναι κυκλικής διατομής Φ120mm, κατασκευασμένες από πρεσαριστή, εμποτισμένη ξυλεία πεύκης, μέσω ειδικών μεταλλικών συνδέσμων, από ανοξείδωτο χάλυβα.

Το τούνελ κατασκευάζεται από πολυαιθυλένιο, έχει γραμμωτή εξωτερική επιφάνεια και άνοιγμα Φ500mm. Βιδώνεται πάνω σε πανέλα HPL, πάχους τουλάχιστον 15mm, τα οποία εν συνεχεία προσαρμόζονται με ειδικούς συνδέσμους στις κολώνες του παταριού.

Τα θεματικά παραπέτα προστασίας πτώσεων κατασκευάζονται από HPL πάχους τουλάχιστον 15mm. Συγκεκριμένα, το σύνθετο περιλαμβάνει, ένα ημικυκλικό κάγκελο με κάθετα στοιχεία από HPL πάχους τουλάχιστον 15mm που αναπαριστά θαλάσσιο φυτικό διάκοσμο ή γρασίδι και ένα παραπέτο από πανέλα HPL πάχους τουλάχιστον 15mm, τοποθετημένα το ένα πάνω στο άλλο, με τρόπο που να σχηματίζουν ένα μεγάλο λουλούδι, του οποίου το άνθος μπορεί να περιστρέφεται, δίνοντας στα παιδιά τη δυνατότητα για δημιουργικό παιχνίδι.

Το μεταλλικό κάγκελο – άβακας κατασκευάζεται από ανοξείδωτη σωλήνα, διατομής Φ33mm, ενώ φέρει διακοσμητικά στοιχεία από πλαστικό PE, σχηματίζοντας παιχνίδι – άβακα (αριθμητήριο).

Το πατάρι κατασκευάζεται από HPL, πάχους τουλάχιστον 15mm. Φέρει ειδική αντιολισθητική επιφάνεια.

Ενδεικτικές διαστάσεις παιχνιδιού (σε μέτρα) : Υ:1,90 / Μ:2,90/ Π:2,70

Ενδεικτικές διαστάσεις χώρου ασφαλείας (σε μέτρα) : Μ:6,00 / Π:6,30

Ενδεικτικό ύψος πτώσης (σε μέτρα) : Υ=0,60

11. Σύνθετο άσκησης και άθλησης

Το τρίπτυχο όργανο αποτελείται από τρεις (3) ασκεπείς πύργους τοποθετημένους ακτινωτά, έναν (1) πύργο με επιστέγαση στο κέντρο, μία (1) σκάλα ανόδου, μία (1) κλίμακα ανάβασης με ράβδους-πατήματα, μία (1) θεματική γέφυρα μορφής φιδιού ή κάμπιας ή σαρανταποδαρούσας μία (1) θεματική γέφυρα μορφής φιδιού ή κάμπιας ή σαρανταποδαρούσας, μία κεκλιμένη γέφυρα, μία (1) σκάλα για πατάρι, μία (1) τσουλήθρα, ένα (1) θεματικό παραπέτο προστασίας από πτώση, ένα (1) κάγκελο τύπου άβακα, ένα (1) θεματικό κάγκελο και τρία (3) πανέλα-αψίδες.

Το όργανο είναι κατάλληλο για ασκήσεις και δραστηριότητες άθλησης για παιδιά μικρής ηλικίας προσφέροντας τη δυνατότητα αναρρίχησης, κατάβασης από την τσουλήθρα, ασκήσεων ισορροπίας και ασκήσεων που ασκούν το πνεύμα και τη φαντασία του παιδιού..

Κατάλληλο για παιδιά ηλικίας από 3 ετών και άνω.

Το σύνθετο αναπτύσσεται ακτινωτά με τους τρεις ασκεπείς πύργους να συνδέονται με τον επιστεγασμένο κεντρικό πύργο με τη μορφή τριών ακτινών. Η μία 'ακτίνα' αποτελείται από τη ράμπα που καταλήγει στο ψηλότερο πατάρι με την τσουλήθρα, η δεύτερη αποτελείται από τη θεματική γέφυρα 'μορφής φιδιού ή κάμπιας ή σαρανταποδαρούσας που καταλήγει στο πατάρι με την κλίμακα ανάβασης με ράβδους-πατήματα και η τρίτη αποτελείται από τη θεματική γέφυρα μορφής φιδιού ή κάμπιας ή σαρανταποδαρούσας που καταλήγει στο πατάρι με τη σκάλα ανόδου. Η είσοδος στο όργανο πραγματοποιείται είτε από τη σκάλα ανόδου είτε από την κλίμακα ανάβασης. Και στις δύο περιπτώσεις, ο χρήστης οδηγείται μέσω των θεματικών γεφυρών στον κεντρικό πύργο από όπου μπορεί να συνεχίσει στην τρίτη 'πτέρυγα' του οργάνου, τη ράμπα, να βρεθεί στον ψηλότερο πύργο και χρησιμοποιώντας την τσουλήθρα να εξέλθει από το σύνθετο.

Αναλυτικότερα :

Τα τρία (3) πατάρια της κατασκευής έχουν τριγωνική κάτοψη ισοσκελούς τριγώνου διαστάσεων 60x60x60mm με τη μία πλευρά να έχει καμπύλη απόληξη, εκτός από το κεντρικό που έχει ευθείες απολήξεις. Είναι από HPL και έχουν πάχος 15mm και φέρουν ειδική αντιολισθητική επιφάνεια.

Το κεντρικό πατάρι του συνθέτου είναι τριγωνικό διαστάσεων όμοιων με τα υπόλοιπα και στηρίζεται σε τρία (3) υποστυλώματα, τα δύο (2) ύψους 1880mm και το ένα (1) 1770mm που δημιουργούν κλίση στην επιστέγαση από HPL πάχους τουλάχιστον 15mm σε σχήμα λουλουδιού. Το λουλούδι έχει διαστάσεις 850x1000mm και στο κέντρο του έχει οπή διαμέτρου 300mm από πολυκαρβονικό υψηλής ποιότητας.

Η κλίμακα ανάβασης με ράβδους-πατήματα αποτελείται από πλαϊνά – κουπαστές και τρεις (3) ράβδους, ως βοηθήματα ανάβασης. Οι κουπαστές είναι από HPL πάχους τουλάχιστον 15mm, με μεταλλικές βάσεις από

γαλβανισμένο χάλυβα για την πάκτωση τους στο έδαφος. Οι ράβδοι ανάβασης κυκλικής διατομής Φ35mm και μήκους 450mm είναι από πρεσαριστή εμποτισμένη ξυλεία πεύκης. Η σκάλα συνδέεται στο τριγωνικό πατάρι σε ύψος 400mm από το έδαφος.

Η κεκλιμένη γέφυρα ενώνει το πατάρι της τσουλήθρας με το κεντρικό πατάρι. Έχει μήκος περίπου 850mm σε κάτοψη και πλάτος 450mm. Καθώς το πατάρι της τσουλήθρας βρίσκεται στο +850mm και το κεντρικό πατάρι στο +400mm, η γέφυρα βρίσκεται υπό κλίση. Κατασκευάζεται από HPL πάχους τουλάχιστον 15mm και έχει έξι (6) οπές ημικυκλικού σχήματος διαμέτρου 140mm. Στην δεξιά πλευρά κατά την ανάβαση, η γέφυρα φέρει σχοινί εν είδει κουπαστής.

Η σκάλα ανόδου για το πατάρι αποτελείται από πλαϊνά – κουπαστές και σκαλοπάτια από HPL πάχους τουλάχιστον 15mm, με μεταλλικές βάσεις από γαλβανισμένο χάλυβα, για την πάκτωση της στο έδαφος. Τα σκαλοπάτια είναι ημικυκλικά και φέρουν ειδική αντιολισθητική επιφάνεια, προς αποφυγή ατυχημάτων. Η σκάλα συνδέεται στο πρώτο τριγωνικό πατάρι, σε δύο στύλους, κυκλικής διατομής Φ120mm, από πρεσαριστή, εμποτισμένη ξυλεία πεύκης, σε ύψος 400mm από το έδαφος.

Το σύστημα τσουλήθρας αποτελείται από την σκάφη, τα πλαϊνά ασφαλείας, την μπάρα κρατήματος, τις κουπαστές και τη βάση.

Η σκάφη κατασκευάζεται από ανοξείδωτο χάλυβα, έχει μήκος 1500mm και πλάτος 460mm. Είναι διαμήκως στραντζαρισμένη στις δύο μεγάλες πλευρές και φέρει οπές μέσω των οποίων βιδώνεται στις κουπαστές με κατάλληλες βίδες. Οι κουπαστές της τσουλήθρας κατασκευάζονται από HPL πάχους τουλάχιστον 15mm. Στη συγκεκριμένη κατασκευή τα πλαϊνά παραπέτα ασφαλείας στην έξοδο της τσουλήθρα και οι κουπαστές της τσουλήθρας αποτελούν ένα ενιαίο σύστημα από κάθε πλευρά. Συγκεκριμένα σε κάθε πλευρά το πλαϊνό ασφαλείας που συνδέεται μέσω δύο (2) σωλήνων Φ40mm με τα υποστύλωμα του πύργου, ενώνεται με τις κουπαστές της τσουλήθρας με ειδικές βίδες. Και τα δύο μέρη είναι από HPL πάχους τουλάχιστον 15mm.

Στο κενό μεταξύ των δύο στύλων του παταριού, προσαρμόζεται ανοξείδωτη σωλήνα Φ33mm. Η μπάρα κρατήματος και τα πλαϊνά αναγκάζουν το παιδί να βρεθεί σε καθιστή θέση προκειμένου να κατέβει από την τσουλήθρα.

Για την πάκτωση ή τη στήριξη της τσουλήθρας κατασκευάζονται ειδικά τεμάχια προσαρμοζόμενα στην τσουλήθρα, από ανοξείδωτο χάλυβα.

Στο πατάρι που συνδέεται η σκάλα ανόδου με καμπύλα πατήματα, υπάρχει το παραπέτο προστασίας από πτώση το οποίο έχει διαστάσεις περίπου 700x550mm και αποτελείται από πανέλα HPL πάχους τουλάχιστον 15mm και 5mm. Το παραπέτο έχει διαδραστικό ρόλο στο σύνθετο γιατί επιτρέπει το οπτικό και απτικό παιχνίδι με τα κινούμενα, περιστρεφόμενα και διαφανή μέρη του. Πιο συγκεκριμένα φέρει δύο οπές που καλύπτονται με πολυκαρβονικό διαφανές χρωματισμένο πανέλο. Περιμετρικά της οπής τοποθετείται δακτύλιος από HPL πάχους 5mm.

Το κάγκελο έχει καμπύλη μορφή ακολουθώντας το τόξο του παταριού που συνδέεται με την τσουλήθρα. Αποτελείται από δύο (2) οριζόντιους σωλήνες διατομής Φ33mm στην άνω και κάτω πλευρά και τρεις (3) κατακόρυφους σωλήνες της ίδιας διατομής στα πλαϊνά και το μέσο. Κατακόρυφα υπάρχουν επιπλέον μεταλλικές βέργες που φέρουν διακοσμητικά στοιχεία από πολυαιθυλένιο (PE), σχηματίζοντας παιχνίδι – άβακα (αριθμητήριο).

Το κάγκελο έχει ημικυκλική κάτοψη και αποτελείται από κάθετα στοιχεία από HPL πάχους τουλάχιστον 15mm που αναπαριστούν θαλάσσιο φυτικό διάκοσμο (φύκια) ή γρασίδι.

Η κατασκευή της γέφυρας και τα υλικά είναι ίδια και στις δύο περιπτώσεις. Τα θεματικά πανέλα και παραπέτα που τοποθετούνται ως προστατευτικά πτώσεων στις κουπαστές αριστερά και δεξιά του άξονα της γέφυρας διαφέρουν καθώς και τα πατήματα είναι οι βασικές διαφορές των γεφυρών.

Ο σκελετός της γέφυρας κατασκευάζεται από γαλβανιζέ σωλήνα διατομής Φ34mm. Συγκεκριμένα αποτελείται από τέσσερις οριζόντιους άξονες με κυματοειδή μορφή (δύο (2) ανά κάθε πλευρά). Ο ένα τοποθετείται χαμηλά στο ύψος του παταριού και ο δεύτερος σε ύψος περίπου 630mm από αυτόν. Ανάμεσα στους δύο χαμηλότερους άξονες συνδέονται τα πατήματα με συγκόλληση από αριστερά και δεξιά. Τα πατήματα αποτελούνται από σωλήνες της ίδιας διατομής. Ο κάθε σωλήνας έχει μια ελαφριά καμπύλη προς τα κάτω βάθους περίπου 100mm. Κεντρικά τοποθετείται κατακόρυφα σωλήνας ίδιας διατομής και ύψους 50mm, πάνω στο οποίο συνδέονται με ειδικές βίδες πάνω σε ενδιάμεση μεταλλική βάση πάχους τουλάχιστον 3mm τα πατήματα. Και στις δύο περιπτώσεις το υλικό των πατημάτων είναι HPL πάχους τουλάχιστον 15mm και φέρουν αντιολισθητική επιφάνεια. Στη γέφυρα μορφής φιδιού ή κάμπιας ή σαρανταποδαρούσας τα πατήματα έχουν ορθογωνική κάτοψη διαστάσεων 40x20mm με καμπύλες απολήξεις κατά πλάτος. Στην άλλη περίπτωση τα πατήματα είναι κυκλικά με διάμετρο 26mm. Η κάθε γέφυρα έχει συνολικό μήκος περίπου 1.650mm. Η γέφυρα μορφής μορφής φιδιού ή κάμπιας ή σαρανταποδαρούσας έχει τέσσερα (4) πατήματα τοποθετημένα ανά 40mm το ένα από άλλο. Η γέφυρα μορφής φιδιού ή κάμπιας ή σαρανταποδαρούσας έχει τρία (3) πατήματα τοποθετημένα ανά 35mm το ένα από άλλο.

Η πρώτη έχει κουπαστή από κάθε πλευρά ένα ενιαίο πανέλο HPL πάχους τουλάχιστον 15mm που απεικονίζει φιδάκι ή κάμπια ή σαρανταποδαρούσα. Το πανέλο συνδέεται στην κάτω και πάνω πλευρά σε τρία και δύο σημεία

αντίστοιχα με τις οριζόντιες κυματοειδείς σωλήνες με ειδικά ελάσματα. Επίσης έχουν επιπλέον ένα σημείο σύνδεσης με την κάθε κολώνα των πύργων που συνδέουν. Στη περίπτωση της γέφυρας μορφής φιδιού ή κάμπιας ή σαρανταποδαρούσας η κουπαστή σε κάθε πλευρά αποτελείται από ένα παραπέτο που συντίθεται από κυκλικά πανέλα HPL διαμέτρου 26mm και πάχους τουλάχιστον 15mm και σχηματίζει φιδάκι ή κάμπια ή σαρανταποδαρούσα. Η κάθε κουπαστή έχει συνολικά έξι (6) πανέλα που ακριανά μεταξύ τους με ειδικές βίδες τοποθετημένα μπρος-πίσω το ένα από το άλλο. Η σύνθεση είναι τέτοια ώστε το παραπέτο να έχει καμπύλη μορφή. Το παραπέτο έχει ένα (1) σημείο σύνδεσης με την άνω σωλήνα και τρία (3) με την κάτω. Η σύνδεση γίνεται με ειδικά μεταλλικά ελάσματα. Το πρώτο και το τελευταίο πανέλο αντίστοιχα συνδέονται επίσης και με τις κολώνες των πύργων τους οποίους συνδέει η γέφυρα.

Οι ασκεπείς πύργοι φέρουν τα πανέλα αφίδες από HPL πάχους τουλάχιστον 15mm. Τα πανέλα έχουν τη μορφή αφίδας, τοποθετούνται στην κορυφή των υποστυλωμάτων και συγκεκριμένα συνδέουν τις δύο κολώνες που σηματοδοτούν την είσοδο σε κάθε πύργο. Έχουν μέγιστη διάμετρο 600mm και πλάτος 300-400mm.

Ο φορέας του οργάνου αποτελείται από κολώνες κυκλικής διατομής $\Phi 120\text{mm}$, από πρεσαριστή, εμποτισμένη ξυλεία πεύκης.

Ενδεικτικές διαστάσεις παιχνιδιού (σε μέτρα) : Υ:2,20 / Μ:4,80 / Π:4,30

Ενδεικτικές διαστάσεις χώρου ασφαλείας (σε μέτρα) : Μ:7,80 / Π:7,30

Ενδεικτικό ύψος πτώσης (σε μέτρα) : Υ=0,85

12. Σύνθετο σπιτάκι νηπίων με ράμπα και τσουλήθρα

Η κατασκευή αποτελείται από έναν (1) ασκεπή πύργο, έναν (1) πύργο με δίριχτη σκεπή, υποστυλώματα, μία (1) τσουλήθρα, μία (1) ράμπα με δύο κλίσεις, πέντε (5) παραπέτα από HPL και μία (1) σκάλα ανάβασης.

Αναλυτικότερα :

Το σύνθετο έχει σε κάτοψη γραμμική μορφή. Με τη σειρά παρατάσσονται ο ασκεπής πύργος με την τσουλήθρα και δύο διαδραστικά παραπέτα HPL, η ράμπα με δύο κλίσεις και ο πύργος με τη δίριχτη σκεπή και δύο διαδραστικά παραπέτα HPL. Το πέμπτο παραπέτο αποτελεί την κορυφή του ασκεπούς πύργου. Η είσοδος στο σύνθετο πραγματοποιείται από τη σκάλα ανάβασης που τοποθετείται στον πύργο με τη δίριχτη σκεπή και αριστερά της παρατάσσονται τα υπόλοιπα στοιχεία του σύνθετου.

Τα δύο (2) πατάρια της σύνθεσης είναι κατασκευασμένα από πρεσαριστή εμποτισμένη ξυλεία πεύκης και βρίσκονται στα 450mm. Το πατάρι του ασκεπούς πύργου, στο οποίο είναι προσαρτημένη η τσουλήθρα, έχει διαστάσεις 750x670mm και αποτελείται από δύο τραβέρσες ξύλινες διαστάσεων 750x120x60mm πάνω στις οποίες βιδώνονται σανίδες 670x95x50mm. Η σύνδεση με τις τραβέρσες επιτυγχάνεται με σετ εξάγωνων βιδών, παξιμάδια ασφαλείας, πλαστικές τάπες, και πλαστικά καπάκια.

Τα πατάρια του πύργου με τη δίριχτη σκεπή έχει διαστάσεις 670x670mm περίπου και αποτελείται από δύο τραβέρσες ξύλινες διαστάσεων περίπου 670x120x60mm πάνω στις οποίες βιδώνονται σανίδες 670x95x45mm περίπου. Την κατασκευή συμπληρώνουν τέσσερα υποστυλώματα διατομής 80x80mm περίπου τα οποία συγκρατούν τις τραβέρσες και τις σανίδες. Η σύνδεση με τις τραβέρσες επιτυγχάνεται με σετ εξάγωνων βιδών, παξιμάδια ασφαλείας, πλαστικές τάπες, και πλαστικά καπάκια.

Η σκάλα ανόδου αποτελείται από πλαϊνά – κουπαστές και δύο (2) σκαλοπάτια από πρεσαριστή εμποτισμένη ξυλεία πεύκης πάχους τουλάχιστον 40mm, με μεταλλικές βάσεις από γαλβανισμένο χάλυβα, για την πάκτωση της στο έδαφος. Στην άλλη πλευρά η σκάλα συνδέεται στο πατάρι του πύργου με τη δίριχτη σκεπή, στους στύλους, τετραγωνικής διατομής 80x80mm περίπου, από πρεσαριστή, εμποτισμένη ξυλεία πεύκης, σε ύψος 450mm περίπου από το έδαφος.

Ο ασκεπής πύργος στηρίζεται σε τέσσερα υποστυλώματα διατομής 80x80mm περίπου τα οποία συγκρατούν τις τραβέρσες και τις σανίδες του παταριού του. Τα υποστυλώματα συνδυασμένα ανά δύο σχηματίζουν κλίση και σε ύψος 1300mm περίπου από το έδαφος ενώνονται με σανίδα πάχους τουλάχιστον 80mm. Στην κορυφή συνδέονται με πανέλο πεύκης πάχους τουλάχιστον 20mm σε σχήμα δένδρου με καμπύλη κατώτερη απόληξη και εσωτερική τριγωνική διάτρηση κεντρικά. Η σύνδεση με τις τραβέρσες επιτυγχάνεται με σετ εξάγωνων βιδών, παξιμάδια ασφαλείας, πλαστικές τάπες, και πλαστικά καπάκια. Κατά την είσοδο του στον πύργο, ο χρήστης συναντά απέναντι το ένα διαδραστικό πανέλο HPL, που εξωτερικά φέρει οδοντωτά πανέλα-τροχούς από HPL, δεξιά το άλλο διαδραστικό πανέλο HPL που εξωτερικά φέρει τροχό από HPL και αριστερά του την τσουλήθρα.

Ο πύργος με τη δίριχτη σκεπή στηρίζεται σε τέσσερις (4) κολώνες από πρεσαριστή εμποτισμένη ξυλεία πεύκης διατομής 80x80mm περίπου.

17PROC006176280-2017-05-12

Τα πανέλα που απαρτίζουν τη σκεπή έχουν τριγωνική κάτοψη διαστάσεων 100x130x150mm περίπου, με καμπύλες πλευρές και απολήξεις στις πλευρές με διαστάσεις 100 και 130mm περίπου. Τα πανέλα συνδέονται υπό γωνία με σημείο ένωσης την πλευρά με διάσταση 150mm περίπου. Τα πανέλα εξωτερικά φέρουν χαραξίς σε απεικόνιση κεραμιδιών και από μία ορθογώνια εγκοπή για την είσοδο του φωτός στο εσωτερικό. Από την πλευρά που δημιουργείται το κενό η κατασκευή συμπληρώνεται με δύο επιπλέον διαμήκη πανέλα πάχους τουλάχιστον 85mm που συνδέουν την σκεπή με την διαγώνια κολώνα ύψους 2000mm περίπου. Η διαγώνια κολώνα που συνδέει την άλλη απόληξη της στέγης έχει ύψος περίπου 1400mm και οι άλλες δύο κολώνες έχουν ύψος 1200mm περίπου. Οι εξωτερικές όψεις καλύπτονται με πανέλα ασφαλείας από πτώση που φτάνουν σε ύψος τις κάτω παρείς της στέγης, έχουν πάχος τουλάχιστον 20mm και είναι κατασκευασμένα από πρεσαριστή εμποτισμένη ξυλεία πεύκης. Το παραπέτο που βρίσκεται ευθεία από την είσοδο του χρήστη στο σύνθετο φέρει παράλληλες εγκοπές, εσωτερικά των οποίων προσαρμόζονται μεταλλικοί σωλήνες που προκαλούν κροταλισμούς. Στο άλλο παραπέτο, που βρίσκεται στη δεξιά πλευρά της εισόδου του πύργου υπάρχει αντίστοιχη διάτρηση με εσωτερική τοποθέτηση ξύλινων σωλήνων για πρόκληση ανάλογων ηχητικών εφέ.

Η ράμπα αποτελείται από δύο κομμάτια από κεκλιμένες δοκούς και σανίδες, οι οποίες τοποθετημένες υπό γωνία δημιουργούν αντίθετες κλίσεις στη ράμπα. Το πρώτο μέρος που συνδέεται με τον ασκεπή πύργο με την τσουλήθρα, αποτελείται από δύο παράλληλες δοκούς διαστάσεων περίπου 80x80mm και μήκους 1000mm περίπου. Οι δοκοί πακτώνονται από τη μία πλευρά στο πατάρι του πύργου στα 450mm περίπου και από την άλλη σε κάθετο μεταλλικό υποσύλωμα που πακτώνεται στο έδαφος κυκλικής διατομής Φ50mm. Πάνω στις δοκούς στηρίζονται με ειδικές βίδες, σανίδες πεύκης μήκους 670mm, πλάτους 85mm περίπου και πάχους τουλάχιστον 20mm. Αντίστοιχα, το δεύτερο μέρος είναι κατασκευασμένο με τον ίδιο τρόπο αλλά με αντίθετη κλίση. Στην κατώτερη παρεία, η δοκός μήκους 1000mm περίπου συνδέεται με το πρώτο μέρος και τις μεταλλικές στηρίξεις και στην ανώτερη πλευρά συνδέεται με ειδικές βίδες με το πατάρι του πύργου με τη δίριχτη σκεπή στα 450mm περίπου. Στην επιφάνεια της ράμπας και διαγώνια, τοποθετούνται σανίδες πεύκης ημικυκλικής διατομής ως βοηθήματα ανάβασης.

Την κατασκευή ολοκληρώνει μια κουπαστή που εφάπτεται στην εξωτερική πλευρά της ράμπας, δεξιά της πορείας του χρήστη από τον πύργο με τη δίριχτη σκεπή προς τον ασκεπή πύργο. Αποτελείται από μία ξύλινη δοκό μήκους 1600mm περίπου, ορθογωνική, διαστάσεων περίπου 60x80mm που στηρίζεται στους πύργους εκατέρωθεν της ράμπας. Επάνω στην δοκό της ράμπας, καρφώνονται με ειδικές βίδες τέσσερις (4) σανίδες, πάχους τουλάχιστον 20mm και μήκους 80mm, με καμπύλες (άνω και κάτω) απολήξεις κατακόρυφα ή με ελαφριά κλίση, για αποφυγή τραυματισμών.

Η τσουλήθρα αποτελείται από την σκάφη, τις κουπαστές και τη βάση.

Η σκάφη κατασκευάζεται από ανοξείδωτο χάλυβα, έχει μήκος 1090mm και πλάτος 460mm περίπου. Είναι διαμήκως στραντζαρισμένη στις δύο μεγάλες πλευρές και φέρει οπές μέσω των οποίων βιδώνεται στις κουπαστές με κατάλληλες βίδες. Οι κουπαστές της τσουλήθρας κατασκευάζονται από HPL πάχους τουλάχιστον 15mm.

Για την πάκτωση ή τη στήριξη της τσουλήθρας κατασκευάζονται ειδικά τεμάχια προσαρμοζόμενα στην τσουλήθρα, από ανοξείδωτο χάλυβα.

Ενδεικτικές διαστάσεις παιχνιδιού (σε μέτρα) : Y:2,35 / M:3,40 / Π:1,80

Ενδεικτικές διαστάσεις χώρου ασφαλείας (σε μέτρα) : M:6,20 / Π:5,05

Ενδεικτικό ύψος πτώσης (σε μέτρα) : Y=0,45

13. Δίσκος ισορροπίας με ελατήρια

Αποτελείται από: ξύλινη κυκλική επιφάνεια, η οποία στηρίζεται σε τρία (3) ελατήρια.

Η επιφάνεια στηρίζεται σε τρία (3) ελατήρια σε απόσταση 300mm από το έδαφος. Τα ελατήρια βιδώνονται στο κάτω μέρος του δίσκου με ειδική βάση με τρεις βίδες έκαστο ενώ στο κάτω μέρος φέρουν αντίστοιχη βάση για την πρόσδεση τους με τις βάσεις πάκτωσης.

Το πάτωμα των επιπέδων κατασκευάζεται από ξύλα διατομής περίπου 110mm x 50mm, με κυκλικές απολήξεις για την αποφυγή τραυματισμών, τα οποία βιδώνουν σε κυκλικής διατομής σκελετό από κοιλοδοκό διατομής περίπου 40mm x 60mm πάχους 2mm θερμογαλβανισμένο. Το μέγιστο φορτίο του κάθε δίσκου είναι 140kg.

Η κατασκευή θεμελιώνεται στο έδαφος με τρεις βάσεις πάκτωσης, οι οποίες τοποθετούνται σε οπές εντός του εδάφους, διαστάσεων περίπου 350mm (διάμετρος) x 500mm (βάθος), οι οποίες εν συνεχεία γεμίζουν με σκυρόδεμα. Η μεταξύ τους απόσταση κυμαίνεται από 400mm έως 1200mm.

Ενδεικτικές διαστάσεις παιχνιδιού (σε μέτρα) : Δ:1,00 / Y:0,30

Ενδεικτικές διαστάσεις χώρου ασφαλείας (σε μέτρα) : Δ:4,00

14. Θεματική κατασκευή κάλυψης υπάρχουσας περιφράξης

Ειδική θεματική κατασκευή, που θα αποτελέσει σημείο ενδιαφέροντος και παιχνιδιού για τους μικρούς χρήστες.

Η κύρια κατασκευή θα αποτελείται από έγχρωμα αλλητάλληλα πανέλα από ξυλεία υψηλής αντοχής πλακάξ θαλάσσης ή HPL, πάχους τουλάχιστον 18 έως 22mm.

Οι επιπρόσθετες θεματικές φιγούρες που θα εφαρμοστούν κατάλληλα στις επιφάνειες αυτές, θα κατασκευάζονται επίσης από έγχρωμα πανέλα από το ίδιο υλικό αλλά μικρότερου πάχους τουλάχιστον 6 έως 12mm. Όλες οι εκτεθειμένες άκρες θα είναι στρογγυλεμένες, ώστε να μην υπάρχουν αιχμηρά άκρα.

Επιλεκτικά κάποιες από τις θεματικές μορφές (π.χ αστέρι, μπαλόνι, αερόστατο, πύραυλος ή αντίστοιχα) που θα τοποθετηθούν σε χαμηλότερο ύψος και θα είναι προσιτά για χρήση από τα παιδιά θα είναι κινητά με κατακόρυφη, περιστροφική κίνηση ή μερική επί τόπου μετατόπιση. Η συναρμογή των διαφόρων πανέλων της κατασκευής καθώς και η σύνδεσή της με την υπάρχουσα περίφραξη θα πραγματοποιείται με ειδικά τεμάχια- βίδες και συνδέσμους, για την ταυτόχρονη αποφυγή τραυματισμών.

Στο σύνολό της η κατασκευή θα φέρει σημειακά αφαιρέσεις υλικού δημιουργώντας κατάλληλης διατομής ανοίγματα, ώστε να αποφεύγεται η παγίδευση μερών του σώματος αλλά ταυτόχρονα να επιτρέπεται η οπτική επαφή με το χώρο παιχνιδιού.

Ενδεικτικές διαστάσεις κατασκευής (σε μέτρα) : Y:0,90-1,50 / M:- / Π:0,10-0,20

Ενδεικτικές διαστάσεις χώρου ασφαλείας (σε μέτρα) : M:- / Π:-

Ενδεικτικό ύψος πτώσης (σε μέτρα) : Y:-

Ως στοιχείο περιφράξης η κατασκευή αυτή δεν απαιτεί πιστοποίηση κατά EN1176.

15. Κούνια νηπίων ξύλινη 2 θέσεων

Γενικά η κατασκευή απαρτίζεται από οριζόντιο άξονα που στηρίζεται σε σύστημα τεσσάρων υποστυλωμάτων υπό γωνία και δύο καθίσματα νηπίων και απευθύνεται για παιδιά ηλικίας από 1,5 ετών και άνω.

Ο οριζόντιος άξονας κατασκευάζεται από σωλήνα Φ76mm, πάχους τουλάχιστον 3mm και μήκους 2300mm περίπου. Τα τέσσερα υποστυλώματα κατασκευάζονται από δοκούς διατομής 95 x 95mm περίπου και μήκους 2400mm περίπου και στερεώνονται με βίδες σε ειδικά διαμορφωμένο μεταλλικό τεμάχιο τραπέζιου σχήματος διαμέσου τεσσάρων μεταλλικών μπουλονιών. Το τραπέζιο μεταλλικό τεμάχιο προσαρτάτε στον οριζόντιο άξονα εργοστασιακά.

Την κατασκευή ολοκληρώνουν 2 διακοσμητικά πανέλα από HPL αντιδιαμετρικά και εξωτερικά στο σκελετό της κούνιας αριστερά και δεξιά του οριζόντιου άξονα και βιδώνονται στα υποστυλώματα της κούνιας.

Τα καθίσματα της κούνιας αναρτώνται από τον οριζόντιο άξονα. Η ανάρτηση υλοποιείται με ειδική διάταξη που αποτελείται από διάτρητο τεμάχιο γαλβανισμένο μέσα στο οποίο τοποθετείται το ρουλεμάν. Η διάταξη συμπληρώνεται με πείρο Φ17mm. Από την ειδική διάταξη ξεκινούν αλυσίδες (DIN 766) γαλβανισμένες εν θερμώ που απολήγουν στα δύο καθίσματα.

Η όλη κατασκευή πακτώνεται στο έδαφος σε βάση από σκυρόδεμα, μέσω ειδικών γαλβανιζέ μεταλλικών βάσεων.

Οι βάσεις πάκτωσης τοποθετούνται στο πέλμα (κάτω πλευρά) των υποστυλωμάτων προς αποφυγή της δημιουργίας υγρασίας ανάμεσα στο ξύλο και το μέταλλο. Συνολικά η κατασκευή είναι γαλβανισμένη εν θερμώ ώστε να είναι ανθεκτική σε υγρασία και λοιπές καιρικές συνθήκες.

Τα καθίσματα νηπίων πληρούν όλες τις προδιαγραφές ασφαλείας κατά EN 1176 κατασκευασμένα από λάμα αλουμινίου που περιβάλλεται πλήρως από καουτσούκ και φέρουν κλωβό επενδεδυμένο με πολυουρεθάνη περιμετρικά για την αποφυγή πτώσεων.

Ενδεικτικές διαστάσεις παιχνιδιού (σε μέτρα) : Y:2,50 / M:3,00 / Π:1,60

Ενδεικτικές διαστάσεις χώρου ασφαλείας (σε μέτρα) : M:7,00 / Π:3,00

Ενδεικτικό ύψος πτώσης (σε μέτρα) : Y=1,30

16. Κούνια νηπίων ξύλινη 3 θέσεων

Γενικά η κατασκευή απαρτίζεται από οριζόντιο άξονα που στηρίζεται σε σύστημα έξι υποστυλωμάτων υπό γωνία και τρία καθίσματα νηπίων.

Ο οριζόντιος άξονας κατασκευάζεται από σωλήνα Φ76 mm, πάχους τουλάχιστον 3 mm και μήκους 4000 mm περίπου. Τα υποστυλώματα κατασκευάζονται από δοκούς διατομής 95 x 95 mm και μήκους 2400 mm περίπου και

στερεώνονται με βίδες σε ειδικά διαμορφωμένο μεταλλικό τεμάχιο τραπέζιου σχήματος διαμέσω τεσσάρων μεταλλικών μπουλονιών. Το τραπέζιο μεταλλικό τεμάχιο προσαρτάται στον οριζόντιο άξονα εργοστασιακά.

Την κατασκευή ολοκληρώνουν 2 διακοσμητικά πανέλα από HPL αντιδιαμετρικά και εξωτερικά στο σκελετό της κούνιας αριστερά και δεξιά του οριζόντιου άξονα και βιδώνονται στα υποστυλώματα της κούνιας.

Τα καθίσματα της κούνιας αναρτώνται από τον οριζόντιο άξονα. Η ανάρτηση υλοποιείται με ειδική διάταξη που αποτελείται από διάτρητο τεμάχιο γαλβανισμένο μέσα στο οποίο τοποθετείται το ρουλεμάν. Η διάταξη συμπληρώνεται με πείρο Φ17mm. Από την ειδική διάταξη ξεκινούν αλυσίδες (DIN 766) γαλβανισμένες που απολήγουν στα δύο καθίσματα.

Για λόγους ασφαλείας υπάρχει ξύλινο κάγκελο το οποίο προσκολλάται στα μεσαία υποστυλώματα συμφωνά με το πρότυπο EN 1176.

Η όλη κατασκευή πακτώνεται στο έδαφος σε βάση από σκυρόδεμα, μέσω ειδικών γαλβανιζέ βάσεων. Οι βάσεις πάκτωσης τοποθετούνται στο πέλαμα (κάτω πλευρά) των υποστυλωμάτων προς αποφυγή της δημιουργίας υγρασίας ανάμεσα στο ξύλο και το μέταλλο. Συνολικά η κατασκευή είναι γαλβανισμένη εν θερμώ ώστε να είναι ανθεκτική σε υγρασία και λοιπές καιρικές συνθήκες.

Τα καθίσματα νηπίων πληρούν όλες τις προδιαγραφές ασφαλείας κατά EN 1176 κατασκευασμένα από λάμα αλουμινίου που περιβάλλεται πλήρως από καουτσούκ και φέρουν πλαστικό κλωβό περιμετρικά για την αποφυγή πτώσεων.

Ενδεικτικές διαστάσεις παιχνιδιού (σε μέτρα) : Υ:2,50 / Μ:4,80 / Π:1,60

Ενδεικτικές διαστάσεις χώρου ασφαλείας (σε μέτρα) : Μ:7,00 / Π:4,80

Ενδεικτικό ύψος πτώσης (σε μέτρα) : Υ=1,30

17. Κούνια με κάθισμα φωλιά

Η κούνια αποτελείται από δύο κατακόρυφα καμπυλωμένα στοιχεία από τα οποία αναρτάται το κάθισμα φωλιά μέσω ειδικών διατάξεων.

Τα κατακόρυφα στοιχεία είναι κατασκευασμένα από 2 σωλήνες διατομής Φ90mm και πάχους τουλάχιστον 4mm, κουρμπαρατισμένους σε ελλειπτική μορφή και γαλβανισμένες εν θερμό με πολυεστερική βαφή πούδρας. Η σωλήνες έχουν μήκος τόξου 2250mm και μήκος κάτοψης 400mm περίπου.

Το κινητό μέρος της κούνιας αποτελείται από το κάθισμα-φωλιά και έχει διάμετρο περίπου 1000mm. Ο σκελετός του καθίσματος κατασκευάζεται από κυκλικό σωλήνα διαμέτρου 1000mm, και καλύπτεται περιμετρικά με σκοινί από πολυαιθυλένιο. Στο εσωτερικό του κυκλικού σχήματος, υπάρχει ειδική διάταξη-δίχτυ από πολυαιθυλένιο με μέγιστα ανοίγματα 120 x 120mm. Το κάθισμα-φωλιά είναι πιστοποιημένο κατά EN 1176.

Το κάθισμα-φωλιά αναρτάται από τις καμπυλωμένες σωλήνες μέσω ειδικών μηχανισμών κίνησης. Ο μηχανισμός κίνησης αποτελείται από διάτρητο τεμάχιο γαλβανισμένο μέσα στο οποίο τοποθετείται το ρουλεμάν. Η διάταξη συμπληρώνεται με πείρο Φ17mm. Από την ειδική διάταξη ξεκινούν συρματόσχοινα που απολήγουν στο κάθισμα-φωλιά.

Ενδεικτικές διαστάσεις παιχνιδιού (σε μέτρα) : Υ:1,80 / Μ:1,00 / Π:2,30

Ενδεικτικές διαστάσεις χώρου ασφαλείας (σε μέτρα) : Μ:7,00 / Π:2,30

Ενδεικτικό ύψος πτώσης (σε μέτρα) : Υ=1,30

18. Πάνελ δραστηριοτήτων

Το όργανο απευθύνεται σε παιδιά ηλικίας από 1 ως 8 ετών και έχει δυνατότητα εξυπηρέτησης έως 2 άτομα. Το παιχνίδι είναι σχεδιασμένο έτσι ώστε να επιτρέπει, με τις κατάλληλες προσβάσεις και διατάξεις ασφαλούς χρήσης και τη συμμετοχή παιδιών με ειδικές ανάγκες (AMEA) σύμφωνα με τα προβλεπόμενα στις ευρωπαϊκές και διεθνείς προδιαγραφές.

Αποτελείται από δύο (2) δοκάρια, ένα (1) χρωματιστό πάνελ που προσαρμόζεται το παιχνίδι 'μονοπάτι', δύο (2) μπάρες με ενσωματωμένες μπάλες λειτουργώντας ως αριθμητήριο, ένα (1) χρωματιστό περιστρεφόμενο πάνελ κομμένο σε λείζερ ώστε στο εσωτερικό του να σχηματίζεται λαβύρινθος έχοντας μια μπίλια με αποτέλεσμα να παιδιά να προσπαθούν να βρουν το σωστό μονοπάτι. Το πάνελ λαβυρίνθου καλύπτεται από διάφανη επιφάνεια.

Το έγχρωμο πάνελ και το περιστρεφόμενο πάνελ κατασκευάζονται από ξυλεία ιδιαίτερα υψηλής αντοχής, HPL, ξυλεία ιδιαίτερα υψηλής αντοχής και πάχους 12 και 18mm τουλάχιστον αντίστοιχα.

17PR000006176280-2017-05-12

Τα δοκάρια 95mm x 95mm περίπου κατασκευάζονται από σύνθετη ξυλεία, η οποία δεν έχει υποστεί επεξεργασία με χρώμιο ή αρσενικό. Η σύνθετη ξυλεία είναι πλήρως λειασμένη, χωρίς ακίδες, ενώ έχει μεγάλη αντοχή και διασταλτική σταθερότητα. Τα δοκάρια προστατεύονται από τη φθορά που προκαλείται από τους μύκητες, τα έντομα και τους τερμίτες.

Οι σωλήνες κατασκευάζονται από ανοξείδωτο χάλυβα κατάλληλων διατομών, κάτι που εγγυάται την αντοχή και την αξιοπιστία του εξοπλισμού.

Οι σφαίρες, στο εκπαιδευτικό παιχνίδι κατασκευάζονται από πολυαιθυλένιο ή μέταλλο.

Τα εξαρτήματα συναρμογής, κατασκευάζονται από ανοξείδωτο χάλυβα και προστατεύονται από πολυαμυδικά, αντιβανδαλικά καλύμματα.

Ενδεικτικές διαστάσεις παιχνιδιού (σε μέτρα) : Υ:1,15 / Μ:1,00 / Π:0,15

Ενδεικτικές διαστάσεις χώρου ασφαλείας (σε μέτρα) : Μ:4,00 / Π:3,15

Ενδεικτικό ύψος πτώσης (σε μέτρα) : Υ:-

19. Ξύλινη περίφραξη

Η κατασκευή απαρτίζεται από ξύλινα πλαίσια τα οποία και συνδεδεμένα μεταξύ τους απαρτίζουν την περίφραξη. Το πλαίσιο αποτελείται από δύο ορθοστάτες διατομής 95x45mm περίπου, δύο τραβέρσες διατομής 55x45mm περίπου και τις κάθετες δοκίδες διατομής 95x20mm περίπου.

Οι ορθοστάτες της κατασκευής φέρουν δύο κατάλληλες διαμορφωμένες εσοχές ανοίγματος 45x55mm και βάθους 15mm στις οποίες και προσαρμόζονται οι τραβέρσες. Στο κάτω μέρος εδράζεται σε μεταλλική βάση, η οποία προστατεύει την κατασκευή από επαφή με την επιφάνεια έδρασης στηρίζοντας την σε ύψος περίπου 50mm πάνω από το έδαφος.

Οι δύο ξύλινες τραβέρσες βρίσκονται σε ύψος 830mm και 280mm περίπου από το έδαφος και παράλληλες προς αυτό, ενώνονται με το υποστυλώμα μέσω των εσοχών του υποστυλώματος. Επάνω στις τραβέρσες και κάθετα προς το έδαφος τοποθετούνται ξύλα διαστάσεων 95 x 18 x 800mm και σε διαστήματα 80mm περίπου μεταξύ τους.

Το μήκος της περίφραξης ποικίλει, ανάλογα με την περίπτωση.

Στο επάνω μέρος του υποστυλώματος τοποθετείται πλαστικό καπάκι διαστάσεων 100 x 100 x 60mm περίπου.

20. Πόρτα ξύλινης περίφραξης

Η κατασκευή απαρτίζεται από: δύο κατακόρυφα ξύλα, δύο ξύλινες τραβέρσες, κάθετα ξύλα, και μεντεσέδες.

Οι δύο ξύλινες τραβέρσες βρίσκονται σε ύψος 830mm και 280mm περίπου από το έδαφος και παράλληλες προς αυτό, ενώνονται στις άκρες τους με τα δύο κατακόρυφα ξύλα, έτσι ώστε να δημιουργείται ένα σταθερό τετράγωνο. Οι τραβέρσες και τα κατακόρυφα ξύλα έχουν διατομή 55 x 45mm περίπου.

Επάνω στις τραβέρσες και κάθετα προς το έδαφος τοποθετούνται κατακόρυφα ξύλα διαστάσεων 95 x 20 x 800mm και σε διαστήματα 80mm περίπου μεταξύ τους.

Η πόρτα στερεώνεται στην περίφραξη με δύο μεντεσέδες, έτσι ώστε να επιτρέπεται η κίνηση της.

21. Διαχωριστικό με κυλινδρικούς πασσάλους από καουτσούκ

Το προϊόν είναι κατασκευασμένο από μίγμα ανακυκλωμένων κόκκων φυσικού ελαστικού και έγχρωμης (π.χ. σκούρας κόκκινης, πράσινης ή ανθρακί) πολυουρεθάνης.

Πρόκειται για ειδικό τεμάχιο, με στρογγυλεμένες τις κατακόρυφες ακμές του και με υποδοχές για συνδετικούς μεταλλικούς πύρους στο κάτω τμήμα του. Το ύψος του κάθε τεμαχίου είναι περίπου 40cm. Τα τεμάχια τοποθετημένα στην σειρά, μπορούν να χρησιμοποιηθούν ως φράκτης ή ως δενδροδόχος ή και καθίσματα, ενώ ταυτόχρονα οριοθετούν περιοχές με διαφορετικές χρήσεις ή δάπεδα.

Το κάθε τεμάχιο έχει κατασκευαστεί στο εργοστάσιο και η άνω στρώση του έχει υποστεί ειδική επεξεργασία, με ειδικό ενισχυμένο υλικό, ώστε να προσφέρεται η μέγιστη αντοχή σε φθορά λόγω τριβής. Όλες οι ακμές είναι στρογγυλεμένες για την αποφυγή τραυματισμών.

Η σύνθεση-αλυσίδα με τα κολωνάκια είναι κατασκευασμένο από μίγμα κόκκων ελαστικού διαμετρήματος 1-5,5 mm και ειδικής κόλλας πολυουρεθάνης. Έχει σταθερή διατομή γενικών διαστάσεων 150 - 100mm περίπου, (φέρει ημικυκλική εγκοπή βάθους περίπου 50mm, έτσι ώστε κάθε κολωνάκι να εφαρμόζει μέσα στο άλλο). Εννέα τεμάχια δημιουργούν φράχτη 1,00m.

17ΡΕΘΟ006176280-2017-05-12

Η διατομή του επιτρέπει την εύκολη εγκατάσταση, ενώ στο κάτω μέρος, η σύνθεση φέρει αγκύρια από μεταλλικό σπλήννα Φ27mm, γαλβανισμένο εν θερμώ, ο οποίος και πακτώνεται στο έδαφος. Το σχέδιο του προσφέρει μεγάλη ευελιξία στην τοποθέτηση και την εγκατάσταση.

Πριν την εκτέλεση της εργασίας, ως ανάδοχοι οφείλουμε να εξασφαλίσουμε την έγκριση του υλικού από την Υπηρεσία, με προσκόμιση όλων των αναγκαίων πιστοποιητικών ποιότητας και όσων δειγμάτων απαιτηθούν.

Ενδεικτικές διαστάσεις (σε μέτρα) : Υ:0,40 / Μ:1,15 / Δ:0,15

22. Χυτό δάπεδο ασφαλείας από ανακυκλωμένο ελαστικό

Το προϊόν είναι κατασκευασμένο από δύο στρώσεις, συνολικού πάχους τουλάχιστον 60mm. Η κάτω στρώση, πάχους τουλάχιστον 50mm κατασκευάζεται από μίγμα κόκκων ανακυκλωμένου ελαστικού (SBR) και κόλλας πολυουρεθάνης δύο συστατικών, σε αναλογία περίπου 10% κόλλα και 90% κόκκους. Η πάνω στρώση, πάχους τουλάχιστον 10mm, κατασκευάζεται από μίγμα κόκκων φυσικού ελαστικού (EPDM – χρώματος επιλογής της Υπηρεσίας) και κόλλας πολυουρεθάνης δύο συστατικών, σε ποσοστό 20% κόλλα και 80% κόκκους.

Το προϊόν οφείλει να εξασφαλίζει το απαραίτητο ύψος πτώσης έως 1300mm, κατά EN1177:2008. Η επίστρωση γίνεται επί τόπου στον χώρο εγκατάστασης, από εξειδικευμένο προσωπικό. Η άνω τελική επιφάνεια υπόκειται σε ειδική επεξεργασία, ώστε να προσφέρεται η μέγιστη αντοχή σε φθορά λόγω τριβής.

Πριν την εκτέλεση της εργασίας, ο ανάδοχος οφείλει να εξασφαλίζει την έγκριση του υλικού από την Υπηρεσία, με προσκόμιση όσων δειγμάτων απαιτηθούν. Επίσης απαραίτητη προϋπόθεση είναι η σωστή επιλογή του πάχους, ώστε να μπορεί να εξασφαλισθεί το ζητούμενο τελικό ύψος πτώσης. Μετά την ολοκλήρωση των εργασιών διάστρωσης ο ανάδοχος θα πρέπει να προβεί στην πιστοποίηση του χυτού δαπέδου κατά EN1177:2008 από αναγνωρισμένο φορέα πιστοποίησης.

Θεσσαλονίκη 01 Μαρτίου 2017

Οι Μελετητές

Η Αναπληρώτρια Προϊσταμένη του
Τμήματος Μελετών Δημοτικών Κτιρίων
και Κοινοχρήστων Χώρων

Η Αναπληρώτρια Προϊσταμένη της
Διεύθυνσης Αστικού Σχεδιασμού και
Αρχιτεκτονικών Μελετών

Ελένη Ξυλά

Σμαρώ Θεοδωρίδου

Σοφία Μανωλίδου

Φωτεινή Ξουρίδα

17PROC006176280 2017-05-12



Ευρωπαϊκή Ένωση
Ευρωπαϊκό Ταμείο
Περιφερειακής Ανάπτυξης



ΔΗΜΟΣ ΘΕΣΣΑΛΟΝΙΚΗΣ
ΓΕΝΙΚΗ ΔΙΕΥΘΥΝΣΗ ΤΕΧΝΙΚΩΝ ΥΠΗΡΕΣΙΩΝ
ΔΙΕΥΘΥΝΣΗ ΑΣΤΙΚΟΥ ΣΧΕΔΙΑΣΜΟΥ
& ΑΡΧΙΤΕΚΤΟΝΙΚΩΝ ΜΕΛΕΤΩΝ
ΤΜΗΜΑ ΜΕΛΕΤΩΝ ΔΗΜΟΤΙΚΩΝ
ΚΤΙΡΙΩΝ & ΚΟΙΝΟΧΡΗΣΤΩΝ ΧΩΡΩΝ

ΕΡΓΟ : ΠΡΟΜΗΘΕΙΑ ΟΡΓΑΝΩΝ ΠΑΙΔΙΚΗΣ ΧΑΡΑΣ ΚΑΙ ΔΑΠΕΔΟΥ ΑΣΦΑΛΕΙΑΣ

Για την υλοποίηση της δράσης : "Εναρμόνιση Οικογενειακής και Επαγγελματικής Ζωής, ΕΣΠΑ"
ΚΑ 60 / 7341.02.01

ΕΝΔΕΙΚΤΙΚΟΣ ΠΡΟΫΠΟΛΟΓΙΣΜΟΣ

A/A	ΠΕΡΙΓΡΑΦΗ	ΜΟΝΑΔΑ ΜΕΤΡΗΣΗΣ	ΠΟΣΟΤΗΤΑ	ΤΙΜΗ	ΣΥΝΟΛΟ
1	Σύνθετο νηπίων	τεμ	3,00	4.500,00	13.500,00
2	Τσουλήθρα νηπίων	τεμ	2,00	4.500,00	9.000,00
3	Σπιτάκι με πάνελ δραστηριοτήτων	τεμ	1,00	2.900,00	2.900,00
4	Γέφυρα με πατήματα	τεμ	3,00	900,00	2.700,00
5	Τραμπάλα ελατηρίου 4 θέσεων	τεμ	3,00	2.000,00	6.000,00
6	Ελατήριο 4 θέσεων	τεμ	1,00	650,00	650,00
7	Παιχνίδι ελατηρίου	τεμ	2,00	600,00	1.200,00
8	Σύνθετο νηπίων κυκλικό	τεμ	2,00	18.000,00	36.000,00
9	Θεματικό σύνθετο νηπίων	τεμ	1,00	8.400,00	8.400,00
10	Σύνθετο νηπίων ημικυκλικό	τεμ	1,00	10.400,00	10.400,00
11	Σύνθετο άσκησης και άθλησης	τεμ	1,00	14.000,00	14.000,00
12	Σύνθετο σπιτάκι νηπίων με ράμπα και τσουλήθρα	τεμ	1,00	7.000,00	7.000,00
13	Δίσκοι ισορροπίας με ελατήρια	τεμ	3,00	850,00	2.550,00
14	Θεματική κατασκευή κάλυψης υπάρχουσας περιφραξης	τεμ	1,00	350,00	350,00
15	Κούνια νηπίων ξύλινη 2 θέσεων	τεμ	1,00	1.000,00	1.000,00
16	Κούνια νηπίων ξύλινη 3 θέσεων	τεμ	1,00	1.550,00	1.550,00

17PROC006176280 2017-05-12					
A/A	ΠΕΡΙΓΡΑΦΗ	ΜΟΝΑΔΑ ΜΕΤΡΗΣΗΣ	ΠΟΣΟΤΗΤΑ	ΤΙΜΗ	ΣΥΝΟΛΟ
17	Κούνια με κάθισμα φωλιά	τεμ	1,00	2.000,00	2.000,00
18	Πάνελ δραστηριοτήτων	τεμ	1,00	1.100,00	1.100,00
19	Ξύλινη περίφραξη	μμ	16,00	72,00	1.152,00
20	Πόρτα ξύλινης περίφραξης	τεμ	1,00	300,00	300,00
21	Διαχωριστικό με κυλινδρικούς πασσάλους από καουτσούκ	τεμ	13,00	130,00	1.690,00
22	Χυτό δάπεδο ασφαλείας από ανακυκλωμένο ελαστικό	μ2	943,00	100,00	94.300,00
ΣΥΝΟΛΟ					217.742,00
ΦΠΑ				24,00%	52.258,08
ΓΕΝΙΚΟ ΣΥΝΟΛΟ					270.000,08

Θεσσαλονίκη 01 Μαρτίου 2017

Θεωρήθηκε

Εγκρίθηκε

Οι Μελετητές

Η Αναπληρώτρια Προϊσταμένη
του Τμήματος Μελετών Δημοτικών
Κτιρίων
και Κοινοχρήστων Χώρων

Η Αναπληρώτρια Προϊσταμένη
της Διεύθυνσης Αστικού Σχεδιασμού
και Αρχιτεκτονικών Μελετών

Ελένη Ξυλά

Φωτεινή Ξουρίδα

Σμαρώ Θεοδωρίδου

Σοφία Μανωλίδου

17PROC006176280 2017-05-12

ΠΑΙΔΙΚΟΣ ΣΤΑΘΜΟΣ "ΦΩΚΑ"

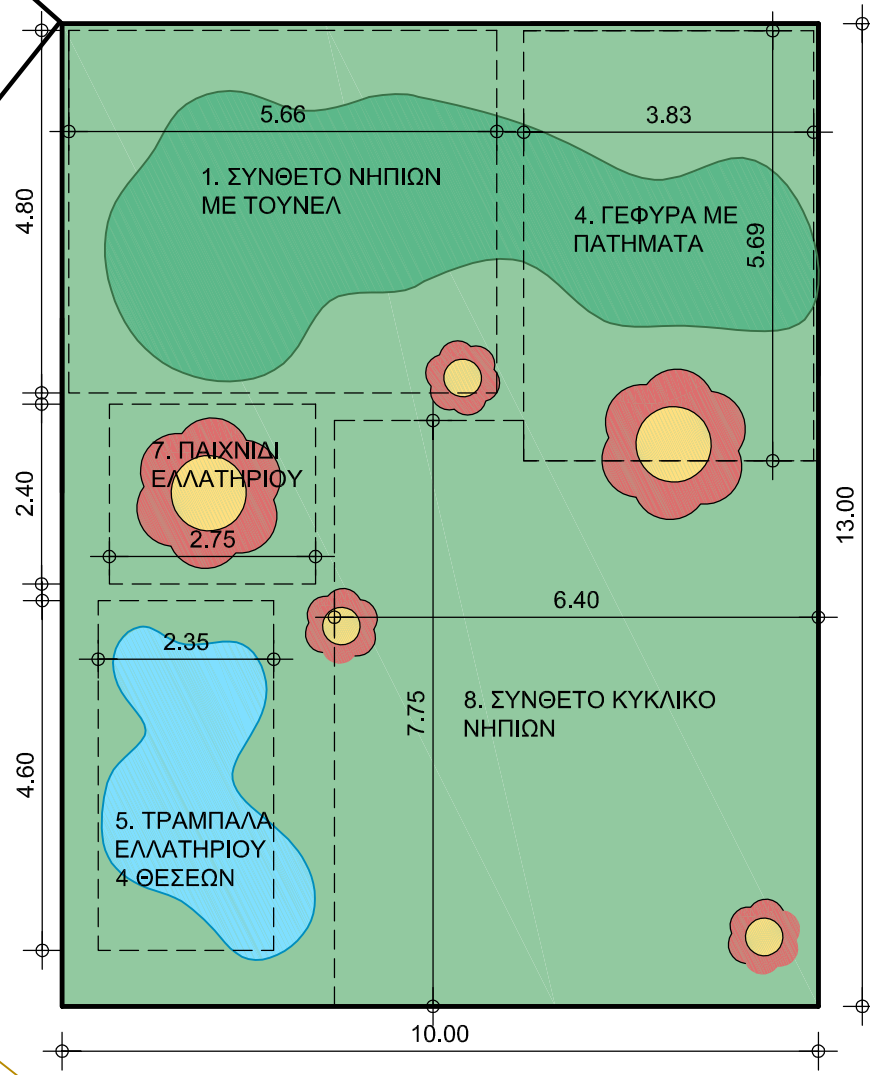

ΟΔΟΣ ΖΑΜΠΕΛΙΟΥ

ΠΑΙΔΙΚΟΣ ΣΤΑΘΜΟΣ ΠΑΤΡΩΝ



ΠΑΙΔΙΚΟΣ ΣΤΑΘΜΟΣ ΠΑΝΟΡΑΜΑΤΟΣ Β'

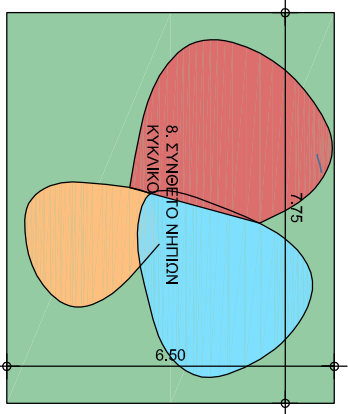
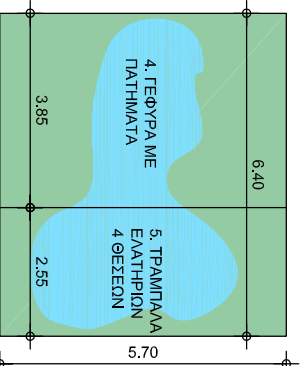
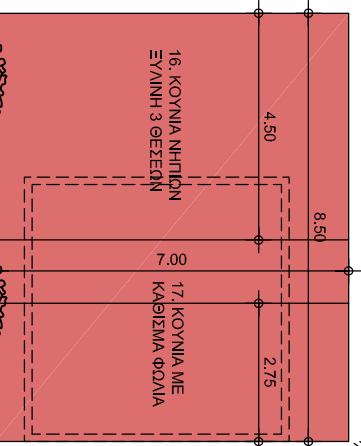
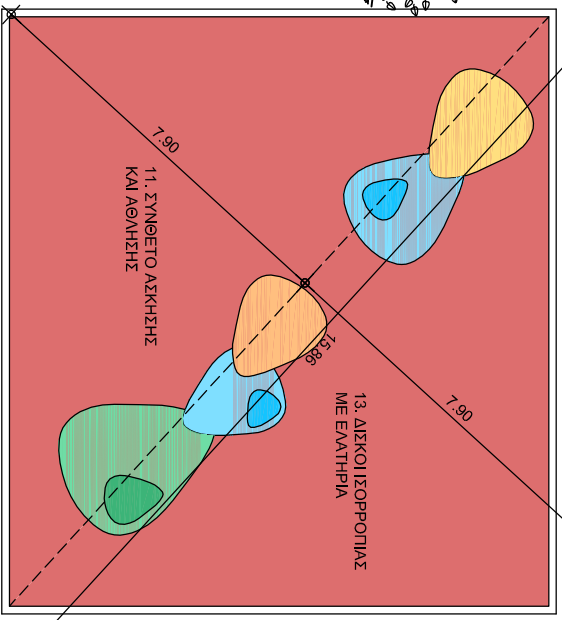
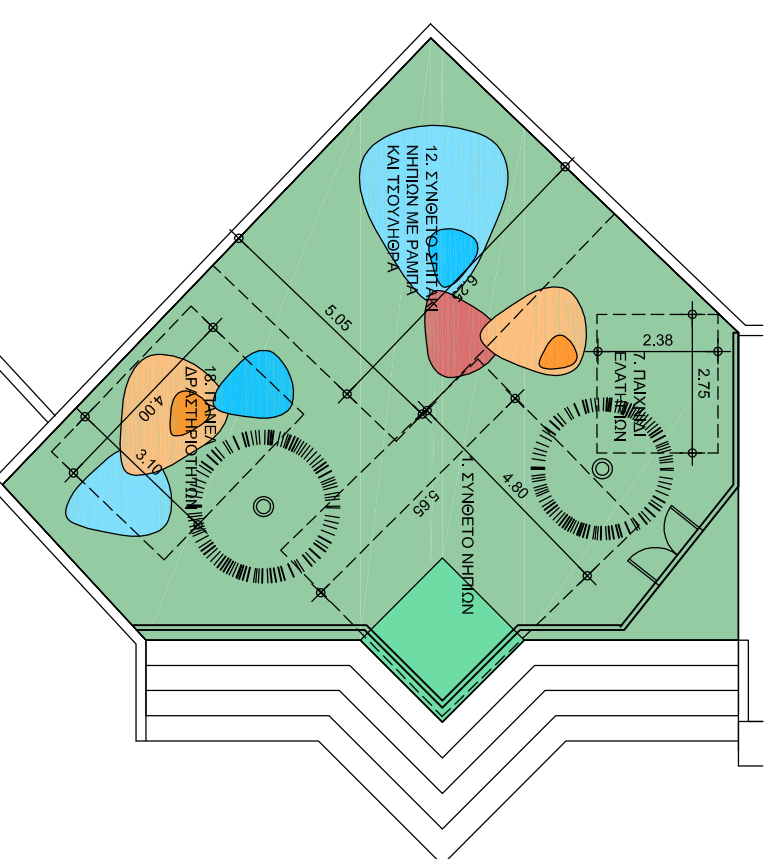

17PROC006176280/2017-05-12

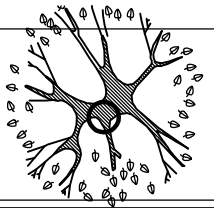
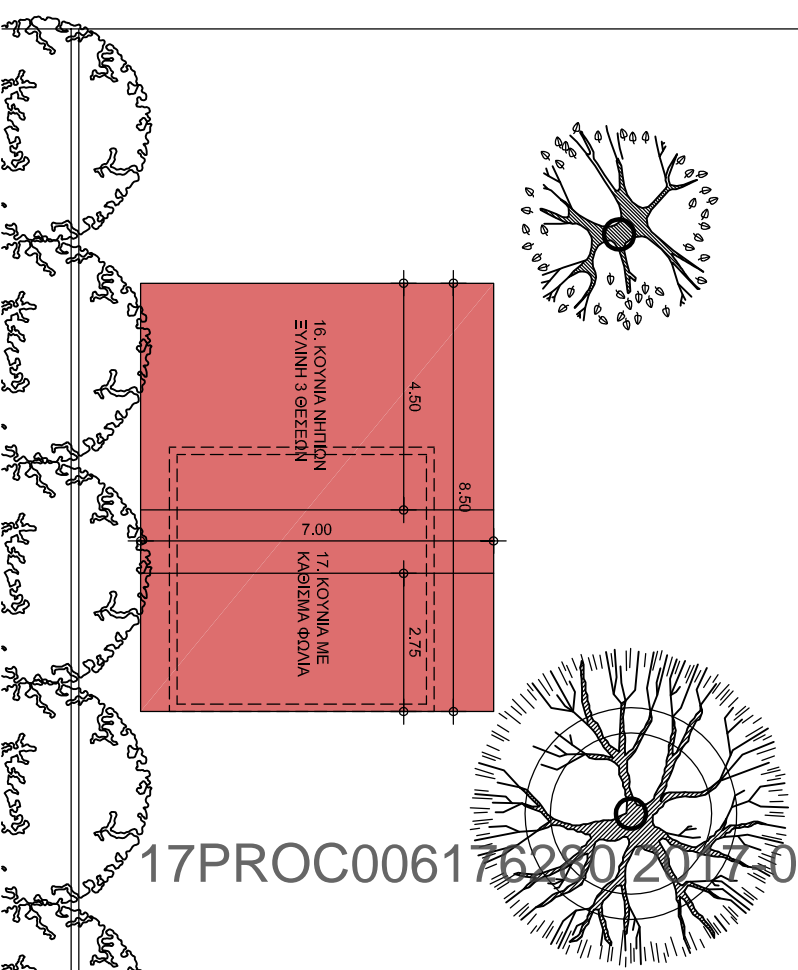



ΠΑΙΔΙΚΟΣ ΣΤΑΘΜΟΣ ΟΔΟΥ ΚΩΛΕΤΤΗ

ΠΑΙΔΙΚΟΣ ΣΤΑΘΜΟΣ ΘΕΡΜΗ Α΄

