

17PROC006098716 2017-04-25

ΑΔΑ: Ω7Α2ΩΡ5-ΟΥΚ

INFORMATICS
DEVELOPMENT
AGENCY
Digitally signed by
INFORMATICS
DEVELOPMENT AGENCY
Date: 2017.04.25 09:35:48
EEST
Reason:
Location: Athens



ΕΛΛΗΝΙΚΗ ΔΗΜΟΚΡΑΤΙΑ

ΜΕΛΕΤΗ:

ΜΕΛΕΤΗ ΟΡΙΟΘΕΤΗΣΗΣ
ΤΜΗΜΑΤΟΣ ΠΑΛΑΙΟΥ
ΡΕΜΑΤΟΣ ΚΥΒΕΡΝΕΙΟΥ

ΝΟΜΟΣ ΘΕΣΣΑΛΟΝΙΚΗΣ
ΔΗΜΟΣ ΘΕΣΣΑΛΟΝΙΚΗΣ
ΓΕΝΙΚΗ ΔΙΕΥΘΥΝΣΗ ΤΕΧΝΙΚΩΝ ΥΠΗΡΕΣΙΩΝ
Δ/ΝΣΗ ΑΣΤΙΚΟΥ ΣΧΕΔΙΑΣΜΟΥ & ΑΡΧΙΤΕΚΤΟΝΙΚΩΝ
ΜΕΛΕΤΩΝ
ΤΜΗΜΑ ΑΣΤΙΚΟΥ ΣΧΕΔΙΑΣΜΟΥ

Διεύθυνση : Αγγελάκη 13
Ταχ. Κώδικας : 546 21
Πληροφορίες : Σ. Κετικίδου
Τηλέφωνο : 2313-318.482
FAX : 2310-234.817
e-mail : s.ketikidou@thessaloniki.gr

ΧΡΗΜ/ΤΗΣΗ: ΣΑΤΑ
ΚΑΕ 7413.03.01

ΠΡΟΕΚΤΙΜΩΜΕΝΗ ΑΜΟΙΒΗ: 3.491,89 €
Συμπεριλαμβανομένου Φ.Π.Α. 24%

CPV: 71320000-7

ΠΕΡΙΛΗΨΗ ΠΡΟΚΗΡΥΞΗΣ
ΣΥΝΑΨΗΣ ΣΥΜΒΑΣΗΣ ΕΚΠΟΝΗΣΗΣ ΜΕΛΕΤΗΣ
Συνοπτικός Διαγωνισμός του άρθρου 117 του Ν. 4412/2016

Περίληψη προκήρυξης συνοπτικού διαγωνισμού για τη σύναψη σύμβασης εκπόνησης μελέτης κατά το Ν. 4412/2016 (προεκτιμώμενη αμοιβή κάτω του ορίου του άρθρου 117 του Ν. 4412/2016).

1. Κύριος του Έργου: ο Δήμος Θεσσαλονίκης

Εργοδότης – Αναθετούσα Αρχή: ο Δήμος Θεσσαλονίκης

Προϊστάμενη Αρχή : η Οικονομική Επιτροπή

Η Υπηρεσία που διεξάγει τον διαγωνισμό είναι η Οικονομική Επιτροπή, στην οποία θα κατατεθούν οι προσφορές:

Οδός : Βασ. Γεωργίου Α΄1
Ταχ.Κωδ. : 546 40
Τηλ. : 2313317788
fax : 2313317801
E-mail : financialquality@thessaloniki.gr

Διευθύνουσα Υπηρεσία : η Διεύθυνση Αστικού Σχεδιασμού & Αρχιτεκτονικών Μελετών

Το έντυπο οικονομικής προσφοράς διατίθεται από τα γραφεία της Διεύθυνσης Αστικού Σχεδιασμού και Αρχιτεκτονικών Μελετών, Τμήμα Αστικού Σχεδιασμού, οδός Αγγελάκη 13, πληροφορίες κα. Σοφία Κετικίδου τηλ.: 2313-318482. Οι ενδιαφερόμενοι μπορούν ακόμα, να λάβουν γνώση όλων των εγγράφων της σύμβασης,

στα γραφεία της Διεύθυνσης Αστικού Σχεδιασμού και Αρχιτεκτονικών Μελετών στην οδό Αγγελάκη 13 κατά τις εργάσιμες ημέρες και ώρες.

Τα υπόλοιπα τεύχη διατίθενται από την ιστοσελίδα: <http://www.thessaloniki.gr/portal/page/portal/DimosThessalonikis/Tab3>

2. Αντικείμενο της Σύμβασης

Η μελέτη αφορά τη σύνταξη πλήρους φακέλου για τη διαδικασία οριοθέτησης τμήματος του παλαιού ρέματος Κυβερνείου που βρίσκεται μεταξύ των οδών Αναξιμάνδρου και Σπευσίππου, συνολικού μήκους περίπου 200m. Η μελέτη οριοθέτησης θα συνταχθεί σύμφωνα με τα οριζόμενα του Νόμου 4258 (ΦΕΚ 94/Α/14.05.2014) για την «Διαδικασία Οριοθέτησης και ρυθμίσεις θεμάτων για τα υδατορέματα – ρυθμίσεις Πολεοδομικής νομοθεσίας και άλλες διατάξεις».

Η εκτιμώμενη αξία της σύμβασης ανέρχεται σε 2.816,04€ (χωρίς ΦΠΑ) και περιλαμβάνει τις προεκτιμώμενες αμοιβές των παρακάτω επιμέρους κατηγοριών μελετών:

1. 1.366,03€ (χωρίς ΦΠΑ) για μελέτη κατηγορίας 13 (Υδραυλικές Μελέτες)
2. 1.082,70€ (χωρίς ΦΠΑ) για μελέτη κατηγορίας 27 (Περιβαλλοντικές Μελέτες) και 367,31€ για απρόβλεπτες δαπάνες.

3. Στο διαγωνισμό γίνονται δεκτοί

3.1 Οι απαιτήσεις για την προσωπική κατάσταση των διαγωνιζομένων αναφέρονται στο άρθρο 18 του τεύχους της αναλυτικής Προκήρυξης. Τα απαιτούμενα δικαιολογητικά - αποδεικτικά έγγραφα για τη συμμετοχή στο διαγωνισμό αναφέρονται στο άρθρο 20.1 του τεύχους της αναλυτικής Προκήρυξης ενώ στο άρθρο 22.1 αναφέρονται τα απαιτούμενα δικαιολογητικά προσωπικής κατάστασης των διαγωνιζομένων.

3.2 Στο διαγωνισμό καλούνται φυσικά ή νομικά πρόσωπα, ή ενώσεις αυτών που δραστηριοποιούνται στην εκπόνηση μελετών των κατηγοριών που αναφέρονται στο άρθρο 12.1 της αναλυτικής Διακήρυξης και που είναι εγκατεστημένα σε:

- α) σε κράτος-μέλος της Ένωσης,
- β) σε κράτος-μέλος του Ευρωπαϊκού Οικονομικού Χώρου (Ε.Ο.Χ.),
- γ) σε τρίτες χώρες που έχουν υπογράψει και κυρώσει τη ΣΔΣ, στο βαθμό που η υπό ανάθεση δημόσια σύμβαση καλύπτεται από τα Παραρτήματα 1, 2, 4 και 5 και τις γενικές σημειώσεις του σχετικού με την Ένωση Προσαρτήματος Ι της ως άνω Συμφωνίας, καθώς και
- δ) σε τρίτες χώρες που δεν εμπίπτουν στην περίπτωση γ' της παρούσας παραγράφου και έχουν συνάψει διμερείς ή πολυμερείς συμφωνίες με την Ένωση σε θέματα διαδικασιών ανάθεσης δημοσίων συμβάσεων.

3.3 Οικονομικός φορέας συμμετέχει είτε μεμονωμένα είτε ως μέλος ένωσης

3.4 Οι ενώσεις οικονομικών φορέων συμμετέχουν υπό τους όρους των παρ. 2, 3 και 4 του άρθρου 19 και των σημείων γ) και δ) της παρ. 1 του άρθρου 77 του ν. 4412/2016. Δεν απαιτείται από τις εν λόγω ενώσεις να περιβληθούν συγκεκριμένη νομική μορφή για την υποβολή προσφοράς. Η ένωση των φυσικών ή νομικών προσώπων μπορεί να αφορά στην ίδια ή σε διαφορετικές κατηγορίες μελετών.

3.5 Οι προσφέροντες πρέπει να είναι εγγεγραμμένοι στο σχετικό επαγγελματικό μητρώο που τηρείται στο κράτος εγκατάστασής τους. Οι προσφέροντες που είναι εγκατεστημένοι στην Ελλάδα απαιτείται να είναι εγγεγραμμένοι στα Μητρώα Μελετητών ή Γραφείων Μελετών.

α. στην κατηγορία μελέτης 13, πτυχία τάξεων Α' και άνω

β. στην κατηγορία μελέτης 27, πτυχία τάξεων Α' και άνω

Οι προσφέροντες που είναι εγκατεστημένοι σε λοιπά κράτη μέλη της Ευρωπαϊκής Ένωσης απαιτείται να είναι εγγεγραμμένοι σε αντίστοιχα Μητρώα του Παραρτήματος XI του Προσαρτήματος Α' του ν. 4412/2016.

α. για την κατηγορία μελέτης {13} - Υδραυλικές Μελέτες, 1 τουλάχιστον μελετητή 4ετούς εμπειρίας και

β. για την κατηγορία μελέτης {27} – Περιβαλλοντικές Μελέτες, 1 τουλάχιστον μελετητή 4ετούς εμπειρίας.

4. Ο καθαρός χρόνος ολοκλήρωσης του μελετητικού αντικειμένου ορίζεται σε τριάντα (30) εργάσιμες ημέρες και η συνολική προθεσμία σε δώδεκα (12) μήνες.

5. Η μελέτη χρηματοδοτείται από ΣΑΤΑ (ΚΑΕ: 7413.03.01)

6. Για την συμμετοχή στο διαγωνισμό δεν απαιτείται η κατάθεση εγγύησης συμμετοχής.

7. Για την υπογραφή της σύμβασης απαιτείται εγγυητική επιστολή καλής εκτέλεσης, το ύψος της οποίας καθορίζεται σε ποσοστό 5% επί της αξίας της σύμβασης, χωρίς Φ.Π.Α (άρθρο 15.2 αναλυτικής διακήρυξης).

8. Κριτήριο ανάθεσης της σύμβασης είναι η «πλέον συμφέρουσα από οικονομική άποψη προσφορά» βάσει βέλτιστης σχέσης ποιότητας – τιμής. Για να προσδιοριστεί η πλέον συμφέρουσα από οικονομική άποψη προσφορά βάσει βέλτιστης σχέσης ποιότητας – τιμής, θα αξιολογηθούν οι Τεχνικές και Οικονομικές προσφορές των προσφερόντων με βάση τα παρακάτω κριτήρια και υποκριτήρια, καθώς και τη σχετική στάθμισή τους.

α) Βαθμολόγηση Τεχνικής Προσφοράς: ο συντελεστής βαρύτητας ορίζεται σε $UTΠ = 75\%$.

$UTΠ = 75\% * K1 + 25\% * K2$ όπου $K1$ (τεχνική έκθεση) & $K2$ (χρονοδιάγραμμα) και

β) Βαθμολόγηση Οικονομικής Προσφοράς: Ο συντελεστής βαρύτητας ορίζεται σε $UOP = 25\%$

9. Εφόσον έχουν ζητηθεί εγκαίρως, ήτοι έως την Τετάρτη 3.05.2017, η αναθέτουσα αρχή παρέχει σε όλους τους προσφέροντες που συμμετέχουν στη διαδικασία σύναψης σύμβασης συμπληρωματικές πληροφορίες σχετικά με τις προδιαγραφές και οποιαδήποτε σχετικά δικαιολογητικά, το αργότερο έως την Παρασκευή 5.05.2017. Επίσης μέχρι την ημέρα αυτή, οι οικονομικοί φορείς μπορούν να ενημερώνονται για το "φάκελο δημόσιας σύμβασης μελέτης" που βρίσκεται στα γραφεία της Αναθέτουσας Αρχής και να λαμβάνουν φωτοαντίγραφα των περιεχομένων του.

10. Προθεσμία υποβολής προσφορών είναι η Τρίτη 9.05.2017 και ώρα 10:00π.μ., κατά την οποία θα ανοιχτούν οι προσφορές σε δημόσια συνεδρίαση της Επιτροπής Διαγωνισμού. Τα έντυπα των προσφορών πρέπει να είναι συνταγμένα στην ελληνική γλώσσα.

11. Απαιτούμενος χρόνος ισχύος προσφορών τουλάχιστον 10 μήνες από την ημέρα λήξης της προθεσμίας υποβολής Προσφορών.
12. Το αποτέλεσμα του διαγωνισμού θα εγκριθεί από την Προϊσταμένη Αρχή, δηλ. την Οικονομική Επιτροπή.

Θεσσαλονίκη, 19.04.2017

ΣΥΝΤΑΧΘΗΚΕ

Η Συντάξασα

Σοφία Κετικίδου

ΕΛΕΓΧΘΗΚΕ & ΘΕΩΡΗΘΗΚΕ

Η Τμηματάρχης

Κατερίνα Δαναδιάδου

Η Διευθύντρια

Σοφία Μανωλίδου

ΕΓΚΡΙΘΗΚΕ

Με την υπ' αριθμ. Πρωτ. 536/22.03.2017 απόφαση

Η Αντιδήμαρχος Οικονομικών

Άννα Αγγελίδου - Πολυχρονιάδου

ΑΚΡΙΒΕΣ ΑΝΤΙΓΡΑΦΟ



ΕΛΛΗΝΙΚΗ ΔΗΜΟΚΡΑΤΙΑ

ΜΕΛΕΤΗ:

ΜΕΛΕΤΗ ΟΡΙΟΘΕΤΗΣΗΣ
ΤΜΗΜΑΤΟΣ ΠΑΛΑΙΟΥ
ΡΕΜΑΤΟΣ ΚΥΒΕΡΝΕΙΟΥ

ΝΟΜΟΣ ΘΕΣΣΑΛΟΝΙΚΗΣ
ΔΗΜΟΣ ΘΕΣΣΑΛΟΝΙΚΗΣ
ΓΕΝΙΚΗ ΔΙΕΥΘΥΝΣΗ ΤΕΧΝΙΚΩΝ ΥΠΗΡΕΣΙΩΝ
Δ/ΝΣΗ ΑΣΤΙΚΟΥ ΣΧΕΔΙΑΣΜΟΥ & ΑΡΧΙΤΕΚΤΟΝΙΚΩΝ
ΜΕΛΕΤΩΝ
ΤΜΗΜΑ ΑΣΤΙΚΟΥ ΣΧΕΔΙΑΣΜΟΥ

Διεύθυνση : Αγγελάκη 13
Ταχ. Κώδικας : 546 21
Πληροφορίες : Σ. Κετικίδου
Τηλέφωνο : 2313-318.482
FAX : 2310-234.817
e-mail : s.ketikidou@thessaloniki.gr

ΧΡΗΜ/ΤΗΣΗ:
ΚΑΕΣΑΤΑ
7413.03.01

**ΔΙΑΚΗΡΥΞΗ ΣΥΝΟΠΤΙΚΟΥ ΔΙΑΓΩΝΙΣΜΟΥ
ΓΙΑ ΤΗΝ ΕΠΙΛΟΓΗ ΑΝΑΔΟΧΟΥ ΕΚΠΟΝΗΣΗΣ ΜΕΛΕΤΗΣ**

ⁱⁱΟ Δήμος Θεσσαλονίκης

δ ι α κ η ρ ύ σ σ ε ι

δημόσιο συνοπτικό διαγωνισμό με ανοικτή διαδικασία
με σκοπό την επιλογή αναδόχου για την εκπόνηση της μελέτης:

ΜΕΛΕΤΗ ΟΡΙΟΘΕΤΗΣΗΣ ΤΜΗΜΑΤΟΣ ΠΑΛΑΙΟΥ ΡΕΜΑΤΟΣ ΚΥΒΕΡΝΕΙΟΥ

Εκτιμώμενης αξίας 2.816,04€ (πλέον Φ.Π.Α. 24%)

που θα διεξαχθεί σύμφωνα με: α) τις διατάξεις του ν. 4412/2016 (Α' 147) και β) τους όρους της παρούσας και

καλεί

τους ενδιαφερόμενους οικονομικούς φορείς να υποβάλουν προσφορά για την ανάδειξη αναδόχου εκπόνησης της ως άνω μελέτης.

ΠΕΡΙΕΧΟΜΕΝΑ

ΤΥΠΟΣ006098716 2017-04-25

Κεφάλαιο Α

- Άρθρο 1 : Κύριος του Έργου – Αναθέτουσα αρχή – Στοιχεία επικοινωνίας
- Άρθρο 2 : Παραλαβή εγγράφων σύμβασης και τευχών
- Άρθρο 3 : Υποβολή φακέλου προσφοράς
- Άρθρο 4 : Διαδικασία υποβολής και αξιολόγησης προσφορών
- Άρθρο 5: Πρόσκληση υποβολής δικαιολογητικών - Κατακύρωση – Πρόσκληση για υπογραφή σύμβασης
- Άρθρο 6 : Ενστάσεις
- Άρθρο 7: Συμπλήρωση – αποσαφήνιση πληροφοριών και δικαιολογητικών
- Άρθρο 8: Σύναψη σύμβασης
- Άρθρο 9: Σειρά ισχύος εγγράφων
- Άρθρο 10: Γλώσσα Διαδικασίας
- Άρθρο 11 : Εφαρμοστέα νομοθεσία

ΚΕΦΑΛΑΙΟ Β'

- Άρθρο 12: Εκτιμώμενη αξία – Χρηματοδότηση – Προθεσμίες της σύμβασης
- Άρθρο 13: Προσφορές – Χρόνος ισχύος προσφορών
- Άρθρο 14 : Ημερομηνία λήξης προθεσμίας υποβολής προσφορών
- Άρθρο 15 : Εγγυήσεις συμμετοχής και καλής εκτέλεσης
- Άρθρο 16: Δημοσιότητα – Δαπάνες δημοσίευσης

ΚΕΦΑΛΑΙΟ Γ'

- Άρθρο 17: Δικαιούμενοι συμμετοχής στο διαγωνισμό
- Άρθρο 18: Λόγοι αποκλεισμού
- Άρθρο 19: Κριτήρια ποιοτικής επιλογής

ΚΕΦΑΛΑΙΟ Δ

- Άρθρο 20: Περιεχόμενο φακέλων προσφοράς
- Άρθρο 21 :Κριτήριο ανάθεσης σύμβασης και κριτήρια αξιολόγησης προσφοράς
- Άρθρο 22: Αποδεικτικά μέσα (μη ύπαρξη λόγων αποκλεισμού, πλήρωση των κριτηρίων ποιοτικής επιλογής, έλεγχος νομιμοποίησης)
- Άρθρο 23: Υπεργολαβία
- Άρθρο 24: Διάφορα

Άρθρο 1: Κύριος του Έργου – Αναθέτουσα Αρχή - Στοιχεία επικοινωνίας

1.1 Αναθέτουσα αρχή : Δήμος Θεσσαλονίκης
Οδός : Βασ. Γεωργίου Α1
Ταχ.Κωδ. : 546 40
Τηλ. : 2313317788
fax : 2310234161
E-mail : financialquality@thessaloniki.gr
Τεχνικές Πληροφορίες : 2313318482

1.2 Κύριος του Έργου : Δήμος Θεσσαλονίκης

1.3 Εργοδότης: Δήμος Θεσσαλονίκης

1.4 Προϊστάμενη Αρχή : Οικονομική Επιτροπή

1.5 Διευθύνουσα Υπηρεσία : Δ/ση Αστικού Σχεδιασμού & Αρχιτεκτονικών Μελετών

1.6 Αρμόδιο Τεχνικό Συμβούλιο : Τεχνικό Συμβούλιο Δημοσίων Έργων της Μητροπολιτικής Ενότητας Θεσσαλονίκης

1.7 Η Υπηρεσία που διεξάγει τον διαγωνισμό είναι η Οικονομική Επιτροπή, στην οποία θα κατατεθούν οι προσφορές:

Οδός : Βασ. Γεωργίου Α1
Ταχ.Κωδ. : 546 40
Τηλ. : 2313317788
fax : 2313317801
E-mail : financialquality@thessaloniki.gr

1.8 Εφόσον οι ανωτέρω υπηρεσίες μεταστεγασθούν κατά τη διάρκεια της διαδικασίας ανάθεσης ή εκτέλεσης της μελέτης, υποχρεούνται να δηλώσουν άμεσα τα νέα τους στοιχεία στους ενδιαφερόμενους/προσφέροντες ή στον ανάδοχο.

Εφόσον οι ανωτέρω υπηρεσίες ή/και τα αποφαινόμενα όργανα της αναθέτουσας αρχής καταργηθούν, συγχωνευτούν ή με οποιονδήποτε τρόπο μεταβληθούν κατά τη διάρκεια της διαδικασίας ανάθεσης ή εκτέλεσης της μελέτης, υποχρεούνται να δηλώσουν άμεσα και εγγράφως στους ενδιαφερόμενους/προσφέροντες ή στον ανάδοχο τα στοιχεία των υπηρεσιών ή αποφαινόμενων οργάνων, τα οποία κατά τον νόμο αποτελούν καθολικό διάδοχο των εν λόγω οργάνων που υπεισέρχονται στα δικαιώματα και υποχρεώσεις τους.

Άρθρο 2: Παραλαβή εγγράφων σύμβασης και τευχών

2.1 Τα έγγραφα της σύμβασης για τον παρόντα διαγωνισμό είναι τα ακόλουθα:

- α) η παρούσα διακήρυξη,
- β) το Τυποποιημένο Έντυπο Υπεύθυνης Δήλωσης (Τ.Ε.Υ.Δ.) του άρθρου 79 παρ. 4 του ν 4412/2016,
- γ) το έντυπο οικονομικής προσφοράς,
- δ) το φάκελο δημόσιας σύμβασης (α. Τεύχος τεχνικών δεδομένων και β. Τεύχος προεκτιμώμενων αμοιβών),
- ε) η συγγραφή υποχρεώσεων.

2.2 Προσφέρεται ελεύθερη, πλήρης, άμεση και δωρεάν ηλεκτρονική πρόσβαση στα έγγραφα της σύμβασης από τις 26.04.2017ⁱⁱⁱ στην ιστοσελίδα

<http://www.thessaloniki.gr/portal/page/portal/DimosThessalonikis/Tab3>

Το έντυπο οικονομικής προσφοράς διατίθεται από τα γραφεία της Διεύθυνσης Αστικού Σχεδιασμού και Αρχιτεκτονικών Μελετών, οδός Αγγελάκη 13, πληροφορίες κα. Σοφία Κετικίδου τηλ.: 2313-318482. Οι ενδιαφερόμενοι μπορούν ακόμα, να λάβουν γνώση όλων των εγγράφων της σύμβασης, στα γραφεία της Διεύθυνσης Αστικού Σχεδιασμού και Αρχιτεκτονικών Μελετών στην οδό Αγγελάκη 13 κατά τις εργάσιμες ημέρες και ώρες.

2.3 Εφόσον έχουν ζητηθεί εγκαίρως, ήτοι έως την Τετάρτη 3.05.2017^{iv}, η αναθέτουσα αρχή παρέχει σε όλους τους προσφέροντες που συμμετέχουν στη διαδικασία σύναψης σύμβασης συμπληρωματικές πληροφορίες σχετικά με τις προδιαγραφές και οποιαδήποτε σχετικά δικαιολογητικά, το αργότερο έως την Παρασκευή 5.05.2017^v. Επίσης μέχρι την ημέρα αυτή, οι οικονομικοί φορείς μπορούν να ενημερώνονται για το “φάκελο δημόσιας σύμβασης μελέτης” που βρίσκεται στα γραφεία της Αναθέτουσας Αρχής και να λαμβάνουν φωτοαντίγραφα των περιεχομένων του.

Άρθρο 3: Υποβολή φακέλου προσφοράς

3.1 Οι φάκελοι των προσφορών υποβάλλονται μέσα στην προθεσμία του άρθρου 14, είτε (α) με κατάθεσή τους στην Επιτροπή Διαγωνισμού, Βασ. Γεωργίου Α' 1, 546 40, Θεσσαλονίκη, γραφείο 020 του κτηρίου Ε

είτε (β) με αποστολή, επί αποδείξει, προς την αναθέτουσα αρχή, το Δήμο Θεσσαλονίκης, Βασ. Γεωργίου Α' 1, 546 40, Θεσσαλονίκη στο Τμήμα Γενικού Πρωτοκόλλου & Διοικητικής Υποστήριξης 1ος ΟΡΟΦΟΣ, γραφείο 102 Α

είτε (γ) με κατάθεσή τους στο πρωτόκολλο της αναθέτουσας αρχής, το Δήμο Θεσσαλονίκης, Βασ. Γεωργίου Α' 1, 546 40, Θεσσαλονίκη στο Τμήμα Γενικού Πρωτοκόλλου & Διοικητικής Υποστήριξης 1ος ΟΡΟΦΟΣ, γραφείο 102 Α.

Σε περίπτωση ταχυδρομικής αποστολής ή κατάθεσης στο πρωτόκολλο, οι φάκελοι προσφοράς γίνονται δεκτοί εφόσον έχουν πρωτοκολληθεί στο πρωτόκολλο της αναθέτουσας αρχής που διεξάγει τον διαγωνισμό, το αργότερο μέχρι την ημερομηνία και ώρα του διαγωνισμού, όπως ορίζονται στο άρθρο 14 της παρούσας. Η αναθέτουσα αρχή δεν φέρει ευθύνη για τυχόν ελλείψεις του περιεχομένου των προσφορών που αποστέλλονται ταχυδρομικά ούτε για καθυστερήσεις στην άφιξή τους. Δεν θα παραληφθούν φάκελοι ή άλλα έγγραφα από οποιοδήποτε ταχυδρομικό κατάστημα, ακόμα κι αν η αναθέτουσα αρχή ειδοποιηθεί εγκαίρως.

3.2 Οι προσφορές υποβάλλονται μέσα σε σφραγισμένο φάκελο (κυρίως φάκελος), στον οποίο πρέπει να αναγράφονται ευκρινώς τα ακόλουθα:

Προς τον Πρόεδρο της Επιτροπής Διαγωνισμού

Προσφορά

του^{vi}

για τη μελέτη: «Μελέτη οριοθέτησης τμήματος παλαιού ρέματος Κυβερνείου»

με αναθέτουσα αρχή το Δήμο Θεσσαλονίκης

και ημερομηνία λήξης προθεσμίας υποβολής προσφορών την Τρίτη 9.05.2017^{vii}

Ο κυρίως φάκελος της προσφοράς συνοδεύεται από αίτηση υποβολής προσφοράς στο διαγωνισμό, η οποία αναγράφει το διαγωνισμό στον οποίο αφορά, τα στοιχεία ταυτότητας του προσφέροντος (μεμονωμένου ή ένωσης), δηλαδή επωνυμία (ή ονοματεπώνυμο φυσικού προσώπου), απαραίτητα στοιχεία επικοινωνίας (ταχυδρομική διεύθυνση, αριθμό τηλεφώνου, fax, e-mail).

3.3 Εντός του κυρίως φακέλου της προσφοράς περιλαμβάνονται τα ακόλουθα:

α) ξεχωριστός σφραγισμένος φάκελος, με την ένδειξη «Δικαιολογητικά Συμμετοχής» κατά τα οριζόμενα στο άρθρο 20.1 του παρόντος,

β) ξεχωριστός σφραγισμένος φάκελος, με την ένδειξη «Τεχνική Προσφορά» κατά τα οριζόμενα στο άρθρο 20.2 του παρόντος.

και γ) ξεχωριστός σφραγισμένος φάκελος (κλεισμένος με τρόπο που δε μπορεί να ανοιχθεί χωρίς να καταστεί τούτο αντιληπτό, επί ποινή αποκλεισμού), με την ένδειξη «Οικονομική Προσφορά», ο οποίος περιέχει τα οικονομικά στοιχεία της προσφοράς, κατά τα οριζόμενα στο άρθρο 20.3 του παρόντος.

Οι ως άνω ξεχωριστοί σφραγισμένοι φάκελοι φέρουν επίσης τις ενδείξεις του κυρίως φακέλου του άρθρου 3.2 του παρόντος.

3.4 Προσφορές που περιέρχονται στην αναθέτουσα αρχή με οποιοδήποτε τρόπο, πριν από την ημερομηνία υποβολής του άρθρου 14 της παρούσας, δεν αποσφραγίζονται, αλλά παραδίδονται στην Επιτροπή Διαγωνισμού κατά τα οριζόμενα στο άρθρο 4.1 του παρόντος.

3.5 Για τυχόν προσφορές που υποβάλλονται εκπρόθεσμα^{viii}, η Επιτροπή Διαγωνισμού σημειώνει στο πρακτικό της την εκπρόθεσμη υποβολή (ακριβή ημερομηνία και ώρα που περιήλθε η προσφορά στην κατοχή της ή που παρελήφθη η συστημένη επιστολή από την αναθέτουσα αρχή ή που κατατέθηκε στο πρωτόκολλο της αναθέτουσα αρχής) και τις απορρίπτει ως μη κανονικές.

3.6 Οι προσφορές υπογράφονται και μονογράφονται ανά φύλλο:

α) από τον ίδιο το μελετητή (σε περίπτωση φυσικού προσώπου),

β) το νόμιμο εκπρόσωπο του νομικού προσώπου (σε περίπτωση νομικού προσώπου) και

γ) σε περίπτωση ένωσης οικονομικών φορέων που υποβάλλει κοινή προσφορά, είτε από όλους τους οικονομικούς φορείς που αποτελούν την ένωση είτε από εκπρόσωπό τους νομίμως εξουσιοδοτημένο. Στην προσφορά απαραίτητως πρέπει να προσδιορίζεται η έκταση και το είδος της συμμετοχής του κάθε μέλους της ένωσης (συμπεριλαμβανομένης της κατανομής αμοιβής μεταξύ τους), καθώς και ο εκπρόσωπος/συντονιστής αυτής.

Άρθρο 4 : Διαδικασία υποβολής και αξιολόγησης προσφορών

4.1 Η έναρξη υποβολής των προσφορών που κατατίθενται κατά την καταληκτική ημερομηνία στην Επιτροπή Διαγωνισμού, σε δημόσια συνεδρίαση, κηρύσσεται από τον Πρόεδρο αυτής, μισή ώρα πριν από την ώρα λήξης της προθεσμίας του άρθρου 14 του παρόντος. Η παραλαβή μπορεί να συνεχισθεί και μετά την ώρα λήξης, αν η υποβολή, που έχει εμπρόθεσμα αρχίσει, συνεχίζεται χωρίς διακοπή λόγω του πλήθους των προσελθόντων ενδιαφερομένων οικονομικών φορέων. Η λήξη της παραλαβής κηρύσσεται επίσης από τον Πρόεδρο της Επιτροπής Διαγωνισμού, με προειδοποίηση ολίγων λεπτών της ώρας και μετά την κήρυξη της λήξης δεν γίνεται δεκτή άλλη προσφορά.

Ο Πρόεδρος της Επιτροπής Διαγωνισμού επικοινωνεί, εν συνεχεία, αμέσως με το πρωτόκολλο της αναθέτουσας αρχής για να διαπιστώσει αν έχουν υποβληθεί προσφορές κατά το άρθρο 3.1 του παρόντος (η ώρα και ημέρα υποβολής αναγράφεται τόσο στο πρωτόκολλο όσο και πάνω στον κυρίως φάκελο, η δε σχετική καταχώρηση στον κυρίως φάκελο μονογράφεται από τον υπεύθυνο υπάλληλο) και σε καταφατική περίπτωση, μεταβαίνει μέλος της, κατ' εντολή του Προέδρου της και παραλαμβάνει τις προσφορές για να τηρηθεί η υπόλοιπη διαδικασία του διαγωνισμού.

4.2 Η Επιτροπή Διαγωνισμού στην καθορισμένη από την παρούσα ημέρα και ώρα, ή μετά τη λήξη της παραλαβής σύμφωνα με τα προβλεπόμενα στο άρθρο 4.1 του παρόντος, αποσφραγίζει τους κυρίως φακέλους και στη συνέχεια, τους φακέλους των δικαιολογητικών συμμετοχής. Οι προσφορές που παραλαμβάνονται, καταχωρούνται κατά σειρά κατάθεσής τους σε σχετικό πρακτικό της Επιτροπής Διαγωνισμού, στο οποίο ειδικότερα αναφέρονται η σειρά προσέλευσης, η επωνυμία του οικονομικού φορέα, η τάξη και κατηγορία του^{ix}, ο εξουσιοδοτημένος εκπρόσωπος και ο έλεγχος των δικαιολογητικών συμμετοχής. Όλοι οι φάκελοι αριθμούνται με τον αύξοντα αριθμό κατάθεσής τους,

17PROC006098716 2017-04-25
όπως και ταχορήγησαν στο πρακτικό και μονογράφονται από τον Πρόεδρο και τα μέλη της Επιτροπής Διαγωνισμού.

4.3 Στη συνέχεια, η Επιτροπή Διαγωνισμού, μετά τον έλεγχο των δικαιολογητικών συμμετοχής, γνωστοποιεί με έγγραφο του Προέδρου της, προ εύλογης προθεσμίας και με κάθε πρόσφορο τρόπο, σε όλους τους προσφέροντες, τον τόπο, την ημερομηνία και την ώρα της δημόσιας συνεδρίασης για την αποσφράγιση των τεχνικών προσφορών των συμμετεχόντων που πληρούν τις προϋποθέσεις συμμετοχής.

Οι υπόλοιποι φάκελοι προσφορών παραμένουν σφραγισμένοι και φυλάσσονται με μέριμνα της Επιτροπής Διαγωνισμού. Ο έλεγχος των τεχνικών προσφορών και η βαθμολόγησή τους, με την εφαρμογή των κριτηρίων ανάθεσης, διεξάγεται σε κλειστές συνεδριάσεις της Επιτροπής Διαγωνισμού. Το πρακτικό της Επιτροπής Διαγωνισμού ολοκληρώνεται με τη βαθμολογία των τεχνικών προσφορών και τη σχετική λεκτική αιτιολογία και υποβάλλεται στην αναθέτουσα αρχή. Οι τεχνικές προσφορές θεωρούνται αποδεκτές εφόσον οι επί μέρους βαθμολογίες των κριτηρίων ανάθεσης είναι πάνω από τα αντίστοιχα ελάχιστα όρια όπως καθορίζονται στο άρθρο 21 του παρόντος, αλλιώς απορρίπτονται και ο προσφέρων αποκλείεται της περαιτέρω διαδικασίας.

Σε περίπτωση διακοπής δημόσιας συνεδρίασης, η διαδικασία συνεχίζεται τις αμέσως επόμενες ημέρες. Σχετικώς εκδίδεται γραπτή ανακοίνωση του Προέδρου της Επιτροπής Διαγωνισμού, η οποία κοινοποιείται εγγράφως, με ηλεκτρονικό ταχυδρομείο, ταχυδρομικώς ή με φαξ ή με συνδυασμό των ανωτέρω μέσων σε όλους τους προσφέροντες για την ημερομηνία και ώρα της επόμενης δημόσιας συνεδρίασης.

4.4 Το σχετικό πρακτικό ελέγχου των δικαιολογητικών συμμετοχής και ελέγχου και βαθμολόγησης των τεχνικών προσφορών, εγκρίνεται από την αναθέτουσα αρχή. Κατά της απόφασης έγκρισης του πρακτικού, η οποία έχει κοινοποιηθεί με επιμέλεια της αναθέτουσας αρχής, χωρεί ένσταση κατά τα ειδικότερα οριζόμενα στο άρθρο 6 του παρόντος.

Εφόσον ασκηθεί και γίνει δεκτή ένσταση κατά της απόφασης έγκρισης του Πρακτικού ελέγχου των δικαιολογητικών συμμετοχής και ελέγχου και βαθμολόγησης των τεχνικών προσφορών, η Αναθέτουσα Αρχή αναπέμπει το Πρακτικό στην Επιτροπή του Διαγωνισμού, η οποία θα πρέπει να εφαρμόσει τη διαδικασία της παραγράφου 4.3 της παρούσας για την αποσφράγιση και αξιολόγηση της τεχνικής προσφοράς και συντάσσει νέο Πρακτικό, το οποίο υποβάλλεται εκ νέου στην Αναθέτουσα Αρχή προς έγκριση.

4.5 Οι Φάκελοι της Τεχνικής και Οικονομικής Προσφοράς των προσφερόντων που αποκλείστηκαν (για οποιονδήποτε λόγο) κατά τα ανωτέρω παραμένουν σφραγισμένοι και φυλάσσονται με μέριμνα της Επιτροπής, έως ότου παρέλθει η σχετική προθεσμία ή ενδεχομένως οι αποκλεισθέντες δηλώσουν εγγράφως ότι παραιτούνται του δικαιώματος υποβολής ενστάσεων.

4.6 Μετά την οριστικοποίηση της βαθμολογίας των τεχνικών προσφορών, η Επιτροπή Διαγωνισμού καλεί εγγράφως τους προσφέροντες, των οποίων οι προσφορές κρίθηκαν αποδεκτές σύμφωνα με το ανωτέρω Πρακτικό, σε δημόσια συνεδρίαση, σε ημερομηνία και ώρα που γνωστοποιείται εγγράφως σε αυτούς προ πέντε (5) ημερών, για την αποσφράγιση των οικονομικών τους προσφορών. Κατά την ημέρα και ώρα της συνεδρίασης, η Επιτροπή αποσφραγίζει τις οικονομικές προσφορές, τις μονογράφει και καταχωρεί το περιεχόμενό τους σε σχετικό Πρακτικό. Η υποβληθείσα οικονομική προσφορά κατά κατηγορία μελέτης απορρίπτεται εφόσον οι ποσότητες του φυσικού αντικείμενου της προσφοράς δεν αντιστοιχούν στο αντικείμενο της μελέτης, όπως προκύπτει από τα στοιχεία της περιπτ. (κε) της παρ. 2 του άρθρου 53 του ν. 4412/2016.

Υστερα από τη βαθμολόγηση των αποδεκτών οικονομικών προσφορών και στάθμιση της βαθμολογίας της τεχνικής και οικονομικής προσφοράς κάθε προσφέροντος, η Επιτροπή προσδιορίζει την πλέον συμφέρουσα από οικονομική άποψη προσφορά βάσει βέλτιστης σχέσης ποιότητας –τιμής σύμφωνα με το άρθρο 21.1 του παρόντος και καταγράφει τις ενέργειές της και την εισήγησή της για

17PROC006098716 2017-04-25
την απόφαση, σε σχετικό Πρακτικό. Το πρακτικό υποβάλλεται στην Αναθέτουσα Αρχή, προκειμένου να το εγκρίνει.

Η απόφαση της Αναθέτουσας Αρχής κοινοποιείται με κάθε πρόσφορο μέσο στους προσφέροντες. Κατά της απόφασης έγκρισης χωρεί ένσταση κατά τα ειδικότερα οριζόμενα στο άρθρο 6 του παρόντος.

4.7 Κατ' εφαρμογή των διατάξεων του άρθρου 117, παρ. 4 του Ν. 4412/2016 και εφόσον έτσι κρίνει η Επιτροπή Διαγωνισμού, δύναται να προχωρήσει στην αποσφράγιση του φακέλου των δικαιολογητικών συμμετοχής, των τεχνικών προσφορών και των οικονομικών προσφορών σε μία συνεδρίαση.

4.8 Σε συνέχεια της ανωτέρω περίπτωσης συντάσσεται ένα Πρακτικό, το οποίο υποβάλλεται στην Αναθέτουσα αρχή, προκειμένου να το εγκρίνει. Η απόφαση της Αναθέτουσας Αρχής κοινοποιείται με κάθε πρόσφορο μέσο στους προσφέροντες. Κατά της απόφασης έγκρισης χωρεί ένσταση κατά τα ειδικότερα οριζόμενα στο άρθρο 6 του παρόντος.

Άρθρο 5: Πρόσκληση υποβολής δικαιολογητικών - Κατακύρωση - Πρόσκληση για υπογραφή σύμβασης

5.1 Μετά την αξιολόγηση των προσφορών, η αναθέτουσα αρχή ειδοποιεί εγγράφως τον προσφέροντα, στον οποίο πρόκειται να γίνει η κατακύρωση («προσωρινό ανάδοχο»), να υποβάλει εντός προθεσμίας 10 ημερών^x από την κοινοποίηση της σχετικής έγγραφης ειδοποίησης σε αυτόν, τα δικαιολογητικά που προβλέπονται στο άρθρο 22 του παρόντος. Τα δικαιολογητικά υποβάλλονται στην αναθέτουσα αρχή σε σφραγισμένο φάκελο, ο οποίος παραδίδεται στην Επιτροπή Διαγωνισμού.

5.2 Αν δεν προσκομισθούν τα παραπάνω δικαιολογητικά ή υπάρχουν ελλείψεις σε αυτά που υποβλήθηκαν, παρέχεται προθεσμία στον προσωρινό ανάδοχο να τα προσκομίσει ή να τα συμπληρώσει εντός πέντε (5) ημερών από την κοινοποίηση σχετικής έγγραφης ειδοποίησης σε αυτόν. Η αναθέτουσα αρχή μπορεί να παρατείνει την ως άνω προθεσμία, εφόσον αιτιολογείται αυτό επαρκώς και κατ' ανώτατο όριο για δεκαπέντε (15) επιπλέον ημέρες.

5.3 i) Αν κατά τον έλεγχο των παραπάνω δικαιολογητικών διαπιστωθεί ότι τα στοιχεία που δηλώθηκαν με το Τ.Ε.Υ.Δ. είναι ψευδή ή ανακριβή, ή

ii) αν δεν υποβληθούν στο προκαθορισμένο χρονικό διάστημα τα απαιτούμενα πρωτότυπα ή αντίγραφα των δικαιολογητικών, ή

iii) αν από τα δικαιολογητικά που προσκομίσθηκαν νομίμως και εμπροθέσμως, δεν αποδεικνύονται η μη συνδρομή των λόγων αποκλεισμού του άρθρου 18 του παρόντος^{xi} ή η πλήρωση μιας ή περισσότερων από τις απαιτήσεις των κριτηρίων ποιοτικής επιλογής σύμφωνα με το άρθρο 19 του παρόντος,

ο προσωρινός ανάδοχος κηρύσσεται έκπτωτος, η δε κατακύρωση γίνεται στον προσφέροντα που υπέβαλε την αμέσως επόμενη πλέον συμφέρουσα από οικονομική άποψη προσφορά βάσει βέλτιστης σχέσης ποιότητας - τιμής, τηρουμένης της ανωτέρω διαδικασίας.

5.4 Αν επέλθουν μεταβολές στις προϋποθέσεις τις οποίες οι προσφέροντες είχαν δηλώσει ότι πληρούν, οι οποίες επήλθαν ή για τις οποίες έλαβε γνώση ο προσφέρων μετά την δήλωση και μέχρι την ημέρα της έγγραφης ειδοποίησης για την προσκόμιση των δικαιολογητικών του άρθρου 22 της παρούσας (οψιγενείς μεταβολές), οι προσφέροντες οφείλουν να ενημερώσουν αμελλητί την αναθέτουσα αρχή σχετικά και το αργότερο μέχρι την ημέρα της έγγραφης ειδοποίησης για την προσκόμιση των δικαιολογητικών του άρθρου 22 της παρούσας.

5.5 Αν κανένας από τους προσφέροντες δεν υπέβαλε αληθή ή ακριβή δήλωση ή αν κανένας από τους προσφέροντες δεν προσκομίζει ένα ή περισσότερα από τα απαιτούμενα δικαιολογητικά ή αν κανένας από τους προσφέροντες δεν αποδειξει ότι πληροί τα κριτήρια ποιοτικής επιλογής του άρθρου 19 της παρούσας, η διαδικασία ανάθεσης ματαιώνεται.

5.6 Η διαδικασία ελέγχου των δικαιολογητικών ολοκληρώνεται με τη σύνταξη πρακτικού από την Επιτροπή Διαγωνισμού και τη διαβίβαση του φακέλου στην Οικονομική Επιτροπή (αποφαινόμενο όργανο αναθέτουσας αρχής) για τη λήψη απόφασης, είτε για την κήρυξη του προσωρινού αναδόχου ως εκπτώτου, είτε για τη ματαίωση της διαδικασίας κατά την παρ. 5.6 του παρόντος άρθρου, είτε για την κατακύρωση της σύμβασης. Τα αποτελέσματα του ελέγχου των δικαιολογητικών επικυρώνονται με την απόφαση κατακύρωσης.

5.7 Όσοι υπέβαλαν παραδεκτές προσφορές λαμβάνουν γνώση των παραπάνω δικαιολογητικών που κατατέθηκαν στο Δημαρχείο, στα γραφεία του Τμήματος Διοικητικής Υποστήριξης Οικονομικής Επιτροπής και Επιτροπής Ποιότητας Ζωής, στην οδό Βασ. Γεωργίου Α' 1, 54640, γραφείο 016Ε (τόπος) εντός χρονικού διαστήματος 5 εργάσιμων ημερών από την ημερομηνία που κοινοποιήθηκε σε αυτούς, επί αποδείξει, η απόφαση κατακύρωσης^{xii}.

5.8 Η αναθέτουσα αρχή κοινοποιεί αμέσως την απόφαση κατακύρωσης, μαζί με αντίγραφο όλων των πρακτικών της διαδικασίας ελέγχου και αξιολόγησης των προσφορών, σε κάθε προσφέροντα, εκτός από τον προσωρινό ανάδοχο με κάθε πρόσφορο τρόπο, όπως με τηλεομοιοτυπία, ηλεκτρονικό ταχυδρομείο κ.λπ., επί αποδείξει.

Άρθρο 6: Ενστάσεις

Σε περίπτωση ένστασης κατά πράξης της αναθέτουσας αρχής, η προθεσμία άσκησης της είναι πέντε (5) ημέρες από την κοινοποίηση της προσβαλλόμενης πράξης στον ενδιαφερόμενο οικονομικό φορέα. Για την άσκηση ένστασης κατά της διακήρυξης, η ένσταση υποβάλλεται μέχρι πέντε (5) ημέρες πριν από την καταληκτική ημερομηνία υποβολής προσφορών του άρθρου 14 της παρούσας.

Η ένσταση υποβάλλεται ενώπιον της αναθέτουσας αρχής, η οποία αποφασίζει, ύστερα από γνώμη της Επιτροπής Διαγωνισμού για τις ενστάσεις του πρώτου εδαφίου του παρόντος και ύστερα από γνώμη του Τεχνικού Συμβουλίου για τις ενστάσεις του δεύτερου εδαφίου του παρόντος, εντός προθεσμίας δέκα (10) ημερών, μετά την άπρακτη πάροδο της οποίας τεκμαίρεται η απόρριψη της ένστασης. Για το παραδεκτό της άσκησης ένστασης, απαιτείται, με την κατάθεση της ένστασης, η καταβολή παραβόλου υπέρ του Δημοσίου, σύμφωνα με τα οριζόμενα στο άρθρο 127 του ν. 4412/2016 (1% επί της εκτιμώμενης αξίας της σύμβασης). Το παράβολο αυτό αποτελεί δημόσιο έσοδο. Το παράβολο επιστρέφεται με πράξη της αναθέτουσας αρχής, αν η ένσταση γίνει δεκτή από το αποφασίζον διοικητικό όργανο.

Διαφορές που αναφύονται από πράξεις ή παραλείψεις, οι οποίες εκδίδονται ή συντελούνται μετά την 31η Μαρτίου 2017, διέπονται από τις διατάξεις του Βιβλίου IV του ν. 4412/2016 (άρθρα 345 έως 374).

Άρθρο 7: Συμπλήρωση – αποσαφήνιση πληροφοριών και δικαιολογητικών

Η αναθέτουσα αρχή μπορεί να καλεί εγγράφως τους προσφέροντες να διευκρινίσουν ή να συμπληρώσουν τα έγγραφα ή δικαιολογητικά που έχουν υποβάλει, συμπεριλαμβανομένης της τεχνικής και οικονομικής προσφοράς τους, κατά τα ειδικότερα οριζόμενα στο άρθρο 102 του ν. 4412/2016.

8.1 Η απόφαση κατακύρωσης δεν παράγει τα έννομα αποτελέσματά της, εφόσον η αναθέτουσα αρχή δεν την κοινοποίησε σε όλους τους προσφέροντες.

8.2 Ο προσωρινός ανάδοχος, σε περίπτωση καθυστερήσεων κατά τη διαδικασία εγκρίσεων, υποβάλλει επικαιροποιημένα τα δικαιολογητικά του άρθρου 22 της παρούσας μετά από σχετική πρόσκληση της αναθέτουσας αρχής. Τα στοιχεία ελέγχονται από την Επιτροπή Διαγωνισμού και, εφόσον διαπιστωθεί ότι δεν έχουν εκλείψει οι προϋποθέσεις συμμετοχής του άρθρου 17 και τα κριτήρια ποιοτικής επιλογής του άρθρου 19 και δεν συντρέχουν λόγοι αποκλεισμού του άρθρου 18, κοινοποιείται η απόφαση κατακύρωσης στον προσωρινό ανάδοχο και καλείται να προσέλθει σε ορισμένο τόπο και χρόνο για την υπογραφή του συμφωνητικού, εντός είκοσι (20) ημερών από την κοινοποίηση σχετικής έγγραφης ειδικής πρόσκλησης.

8.3 Η υπογραφή του συμφωνητικού έχει αποδεικτικό χαρακτήρα. Εάν ο ανάδοχος δεν προσέλθει να υπογράψει το συμφωνητικό μέσα στην προθεσμία που ορίζεται στην ειδική πρόσκληση, κηρύσσεται έκπτωτος και η κατακύρωση γίνεται στον προσφέροντα που υπέβαλε την αμέσως επόμενη πλέον συμφέρουσα από οικονομική άποψη προσφορά. Αν κανένας από τους προσφέροντες δεν προσέλθει για την υπογραφή του συμφωνητικού, η διαδικασία ανάθεσης ματαιώνεται, σύμφωνα με την περ. β' της παρ. 1 του άρθρου 106 του ν. 4412/2016.

Άρθρο 9: Σειρά ισχύος εγγράφων

Μετά την υπογραφή του συμφωνητικού, η σειρά ισχύος των εγγράφων είναι η ακόλουθη:

1. Το Συμφωνητικό,
2. Η παρούσα Διακήρυξη με τα Προσαρτήματά της,
3. Η Οικονομική Προσφορά του Αναδόχου,
4. Η Τεχνική προσφορά του Αναδόχου,
5. Το τεύχος της Συγγραφής Υποχρεώσεων (Σ.Υ.) με τα Παραρτήματά της,
6. Ο Φάκελος Δημόσιας Σύμβασης (α. Τεύχος Τεχνικών Δεδομένων και β. Τεύχος των προεκτιμώμενων αμοιβών).

Άρθρο 10 : Γλώσσα Διαδικασίας

10.1 Τα έγγραφα της σύμβασης συντάσσονται υποχρεωτικά στην ελληνική γλώσσα και προαιρετικά και σε άλλες γλώσσες, συνολικά ή μερικά. Σε περίπτωση ασυμφωνίας μεταξύ των τμημάτων των εγγράφων της σύμβασης που έχουν συνταχθεί σε περισσότερες γλώσσες, επικρατεί η ελληνική έκδοση. Τυχόν ενστάσεις ή προδικαστικές προσφυγές υποβάλλονται στην ελληνική γλώσσα.

10.2 Οι προσφορές και τα περιλαμβανόμενα σε αυτές στοιχεία, καθώς και τα αποδεικτικά έγγραφα συντάσσονται στην ελληνική γλώσσα ή συνοδεύονται από επίσημη μετάφρασή τους στην ελληνική γλώσσα. Στα αλλοδαπά δημόσια έγγραφα και δικαιολογητικά εφαρμόζεται η Συνθήκη της Χάγης της 5.10.1961, που κυρώθηκε με το ν. 1497/1984 (Α' 188).

Ειδικότερα, όλα τα δημόσια έγγραφα που αφορούν σε αλλοδαπούς οικονομικούς φορείς και που θα κατατεθούν από τους προσφέροντες στην παρούσα διαδικασία, θα είναι νόμιμα επικυρωμένα, και η μετάφραση των εν λόγω εγγράφων μπορεί να γίνει είτε από τη μεταφραστική υπηρεσία του ΥΠ.ΕΞ., είτε από το αρμόδιο προξενείο, είτε από δικηγόρο κατά την έννοια των άρθρων 454 του Κ.Πολ.Δ. και 36 του Κώδικα περί Δικηγόρων (ν. 4194/2013), είτε από ορκωτό μεταφραστή της χώρας προέλευσης, αν υφίσταται στη χώρα αυτή τέτοια υπηρεσία.

10.3 Επιτρέπεται αντίστοιχα η κατάθεση οιοδήποτε δημόσιου εγγράφου και δικαιολογητικού που αφορά αλλοδαπή επιχείρηση με τη μορφή επικυρωμένης φωτοτυπίας προερχόμενης είτε από το

νόμιμο επικυρωμένο έγγραφο από το αρμόδιο Προξενείο της χώρας του προσφέροντος, είτε από το πρωτότυπο έγγραφο με την σφραγίδα "Apostille" σύμφωνα με την συνθήκη της Χάγης της 05-10-61. Η επικύρωση αυτή πρέπει να έχει γίνει από δικηγόρο κατά την έννοια των άρθρων 454 του Κ.Π.Δ. και 36 του Κώδικα περί Δικηγόρων (ν. 4194/2013).

10.4 Ενημερωτικά και τεχνικά φυλλάδια και άλλα έντυπα - εταιρικά ή μη - με ειδικό τεχνικό περιεχόμενο μπορούν να υποβάλλονται σε άλλη γλώσσα, χωρίς να συνοδεύονται από μετάφραση στην ελληνική.

10.5 Η προφορική επικοινωνία με την αναθέτουσα αρχή, καθώς και μεταξύ αυτής και του αναδόχου, θα γίνονται υποχρεωτικά στην ελληνική γλώσσα. Ο ανάδοχος είναι υποχρεωμένος να διευκολύνει την επικοινωνία των αλλοδαπών υπαλλήλων του με την αναθέτουσα αρχή, με τον ορισμό και την παρουσία διερμηνέων.

Άρθρο 11 : Εφαρμοστέα νομοθεσία

Για την ανάθεση και εκτέλεση της σύμβασης, έχουν εφαρμογή, ιδίως, οι κατωτέρω διατάξεις, όπως ισχύουν κατά το χρόνο δημοσίευσης της παρούσας:

1. Ο ν. 4412/2016 "Δημόσιες Συμβάσεις Έργων, Προμηθειών και Υπηρεσιών (προσαρμογή στις Οδηγίες 2014/24/ΕΕ και 2014/25/ΕΕ" (Α' 147) και όλες οι κανονιστικές πράξεις που έχουν εκδοθεί προς εκτέλεσή του, καθώς και οι κατευθυντήριες οδηγίες και εγκύκλιοι που έχουν εκδοθεί για την ερμηνεία του.
2. Τα άρθρα 2Α, 11 παρ. 2, 39 και 40 του ν. 3316/2005 "Περί ανάθεσης και εκτέλεσης δημοσίων συμβάσεων εκπόνησης μελετών και παροχής υπηρεσιών" (Α' 42), όπως ισχύουν.
3. Ο ν. 4250/2014 «Διοικητικές Απλουστεύσεις - Καταργήσεις, Συγχωνεύσεις Νομικών Προσώπων και Υπηρεσιών του Δημοσίου Τομέα-Τροποποίηση Διατάξεων του π.δ. 318/1992 (Α' 61) και λοιπές ρυθμίσεις» (Α' 74) και ειδικότερα το άρθρο 1 αυτού.
4. Ο ν. 4129/2013 (Α' 52) «Κύρωση του Κώδικα Νόμων για το Ελεγκτικό Συνέδριο» όπως τροποποιήθηκε και ισχύει.
5. Ο ν. 4014/2011(Α' 209) «Περιβαλλοντική αδειοδότηση έργων και δραστηριοτήτων, ρύθμιση αυθαιρέτων σε συνάρτηση με δημιουργία περιβαλλοντικού ισοζυγίου και άλλες διατάξεις αρμοδιότητας Υπουργείου Περιβάλλοντος, Ενέργειας και Κλιματικής Αλλαγής».
6. Ο ν. 4013/2011 (Α' 204) «Σύσταση Ενιαίας Ανεξάρτητης Αρχής Δημοσίων Συμβάσεων και Κεντρικού Ηλεκτρονικού Μητρώου Δημοσίων Συμβάσεων...» όπως τροποποιήθηκε και ισχύει.
7. Το π.δ. 138/2009 «Μητρώο Μελετητών και Εταιρειών Μελετών» (Α' 185).
8. Ο ν. 3548/2007 "Καταχώριση δημοσιεύσεων των φορέων του Δημοσίου στο νομαρχιακό και τοπικό Τύπο και άλλες διατάξεις" (Α' 68), όπως ισχύει.
9. Ο ν. 4270/2014 (Α' 143) «Αρχές δημοσιονομικής διαχείρισης και εποπτείας (ενσωμάτωση της Οδηγίας 2011/85/ΕΕ) – δημόσιο λογιστικό και άλλες διατάξεις» όπως ισχύει.
10. Ο ν. 3861/2010 (Α' 112) «Ενίσχυση της διαφάνειας με την υποχρεωτική ανάρτηση νόμων και πράξεων των κυβερνητικών, διοικητικών και αυτοδιοικητικών οργάνων στο διαδίκτυο "Πρόγραμμα Διαύγεια" και άλλες διατάξεις».
11. Το π.δ. 80/2016 (Α' 145) "Ανάληψη υποχρεώσεων από τους διατάκτες".
12. Το άρθρο 26 του ν. 4024/2011 (Α' 226) «Συγκρότηση συλλογικών οργάνων της διοίκησης και ορισμός των μελών τους με κλήρωση».
13. Ο ν. 2859/2000 "Κύρωση Κώδικα Φόρου Προστιθέμενης Αξίας (Φ.Π.Α.)" (Α' 248) όπως ισχύει.

177PROC0006098716 2017-04-25
14. Το π.δ. 28/2015 (Α' 34) "Κωδικοποίηση διατάξεων για την πρόσβαση σε δημόσια έγγραφα και στοιχεία".

15. Ο ν. 2690/1999 (Α' 45) "Κύρωση του Κώδικα Διοικητικής Διαδικασίας και άλλες διατάξεις" όπως ισχύει.
16. Ο ν. 2121/1993 (Α' 25) "Πνευματική Ιδιοκτησία, Συγγενικά Δικαιώματα και Πολιτιστικά Θέματα", όπως ισχύει.
17. Το π.δ. 696/1974 "Περί αμοιβών μηχανικών δια σύνταξιν μελετών, επίβλεψιν, παραλαβήν κλπ Συγκοινωνιακών, Υδραυλικών και Κτιριακών Εργων , ως και Τοπογραφικών, Κτηματογραφικών και Χαρτογραφικών Εργασιών και σχετικών τεχνικών προδιαγραφών μελετών" (Α' 301), όπως ισχύει, ως προς το μέρος Β (Προδιαγραφές) και ως συγκριτικό στοιχείο για τη προεκτίμηση αμοιβών μελετών που δεν καλύπτονται από τον Κανονισμό αμοιβών.
18. Το ν.δ. 2726/1953 "περί τροποποιήσεως και συμπληρώσεων του άρθρου 59 του από 17.7/16.8.1923 Ν.Δ. περί σχεδίων πόλεων, κωμών, και συνοικισμών του Κράτους και οικοδομής αυτών", όπως ισχύει μετά την τροποποίησή του με το ν. 3919/2011 (ΑΒ2).
19. Η Εγκύκλιος 11/2011 της ΓΓΔΕ/τ. Υ.ΜΕ.ΔΙ. «Εφαρμογή διατάξεων του Ν.3919/2011 που αφορούν την απελευθέρωση των κλειστών επαγγελματών».
20. Η με αρ. ΔΙΣΚΠΟ/Φ.18/οικ.21508/04-11-2011 Απόφαση Υπ. Δ.Μ.Η.Δ. «Διενέργεια της διαδικασίας κληρώσεως για τον ορισμό μελών των συλλογικών οργάνων της διοίκησης για τη διεξαγωγή δημοσίων διαγωνισμών ή την ανάθεση ή την αξιολόγηση, παρακολούθηση, παραλαβή προμηθειών, υπηρεσιών ή έργων» (Β' 2540), που εκδόθηκε κατ' εξουσιοδότηση του άρθρου 26 του ν. 4024/2011 (Α' 226).
21. Οι σε εκτέλεση των ανωτέρω νόμων εκδοθείσες κανονιστικές διατάξεις (πλην αυτών που ήδη προαναφέρθηκαν), καθώς και άλλες διατάξεις που αναφέρονται ρητά ή απορρέουν από τα οριζόμενα στα έγγραφα της παρούσας σύμβασης, καθώς και το σύνολο των διατάξεων του ασφαλιστικού, εργατικού, κοινωνικού, περιβαλλοντικού και φορολογικού δικαίου και γενικότερα κάθε διάταξη (νόμου, π.δ., υπουργικής απόφασης, κ.λ.π.) που διέπει την ανάθεση και εκτέλεση της παρούσας σύμβασης, έστω και αν δεν αναφέρονται ρητά παραπάνω. Προσθήκες και εν γένει προσαρμογές άρθρων της διακήρυξης (πέραν των όσων ήδη προβλέπονται ρητώς στο κείμενο της πρότυπης διακήρυξης) μπορούν να προστίθενται και να περιλαμβάνονται, μόνο εφόσον είναι απόλυτα συμβατές με την ισχύουσα κάθε φορά νομοθεσία.
22. Οι ισχύουσες προδιαγραφές για τις ανατιθέμενες κατηγορίες μελετών.
23. Ο ν.4258/2014 (Α'94) "Διαδικασία Οριοθέτησης και ρυθμίσεις θεμάτων για τα υδατορέματα - ρυθμίσεις Πολεοδομικής νομοθεσίας και άλλες διατάξεις".
24. Αριθμ. οικ. 140055 Υ.Α./2017 (Β'428) "Τεχνικές προδιαγραφές σύνταξης του περιεχομένου του φακέλου οριοθέτησης κατ' εφαρμογή της παραγράφου 5 του άρθρου 2 του ν. 4258/2014 - Διευκρινίσεις για την εφαρμογή της διαδικασίας οριοθέτησης".

Άρθρο 12: Εκτιμώμενη αξία – Χρηματοδότηση – Προθεσμίες της σύμβασης

12.1 Η εκτιμώμενη αξία της σύμβασης ανέρχεται σε 2.816,04€ (χωρίς ΦΠΑ) και περιλαμβάνει τις προεκτιμώμενες αμοιβές των παρακάτω επιμέρους κατηγοριών μελετών:

1. 1.366,03€ (χωρίς ΦΠΑ) για μελέτη κατηγορίας 13 (Υδραυλικές Μελέτες)
2. 1.082,70€ (χωρίς ΦΠΑ) για μελέτη κατηγορίας 27 (Περιβαλλοντικές Μελέτες)

και 367,31€ για απρόβλεπτες δαπάνες.

Η μελέτη έχει ενταχθεί στο Τεχνικό Πρόγραμμα έτους 2017 και στον Προϋπολογισμό του Δήμου Θεσσαλονίκης, στο σκέλος των εξόδων, οικονομικού έτους 2017 και η σύμβαση θα χρηματοδοτηθεί από τον ΚΑ 7413.03.01 και πηγή ΣΑΤΑ και υπόκειται στις νόμιμες κρατήσεις, περιλαμβανομένης της κράτησης ύψους 0,06 % υπέρ των λειτουργικών αναγκών της Ενιαίας Ανεξάρτητης Αρχής Δημοσίων Συμβάσεων, σύμφωνα με το άρθρο 4 παρ. 3 του Ν 4013/2011.

12.2 Οι μονάδες φυσικού αντικειμένου, τα ποσοτικά στοιχεία από το Φάκελο Δημόσιας Σύμβασης και οι τιμές μονάδος που χρησιμοποιήθηκαν για τους υπολογισμούς των άνω προεκτιμώμενων αμοιβών, αναφέρονται αναλυτικά στο τεύχος προεκτιμώμενων αμοιβών.

Οι οικονομικοί φορείς οφείλουν, για την υποβολή τεχνικής και οικονομικής προσφοράς, να μελετήσουν τα τεχνικά στοιχεία του έργου, η δε οικονομική τους προσφορά αποτελεί τη συνολική αμοιβή τους για το σύνολο του προς μελέτη αντικειμένου, όπως αυτό προδιαγράφεται στο Φάκελο δημόσιας σύμβασης. Τεκμαίρεται σχετικά ότι ο ανάδοχος έλαβε υπόψη, κατά τη μελέτη του Φακέλου δημόσιας σύμβασης, την πιθανότητα να μην αντιστοιχούν οι ποσότητες μονάδων φυσικού αντικειμένου, που αναφέρονται στο τεύχος της προεκτιμώμενης αμοιβής, στις τελικές ποσότητες που θα απαιτηθούν για την εκπόνηση της μελέτης και διαμόρφωσε ανάλογα την οικονομική του προσφορά. Εφόσον προκύψουν διαφορές, εφαρμόζεται το άρθρο 186 του ν. 4412/2016.

12.3 Ως ημερομηνία έναρξης των προθεσμιών της σύμβασης του Αναδόχου ορίζεται η ημερομηνία υπογραφής του συμφωνητικού.

Ο καθαρός χρόνος ολοκλήρωσης του μελετητικού αντικειμένου ορίζεται σε τριάντα (30) εργάσιμες ημέρες.

Η συνολική προθεσμία για την περαίωση του αντικειμένου της σύμβασης εξαρτάται από την έγκριση των παραδοτέων αυτής από τους αρμόδιους φορείς και ορίζεται σε 12 μήνες.

Η αναθέτουσα αρχή διατηρεί το δικαίωμα να ορίσει, κατά την υπογραφή του συμφωνητικού, μεταγενέστερο χρόνο έναρξης των προθεσμιών της σύμβασης.

Άρθρο 13: Προσφορές – Χρόνος ισχύος προσφορών

13.1 Εναλλακτικές προσφορές δεν γίνονται δεκτές^{xiii}.

13.2 Κάθε προσφέρων μπορεί να υποβάλει μόνο μία προσφορά.

13.3 Δεν γίνονται δεκτές προσφορές για μέρος του συμβατικού αντικειμένου της μελέτης.

13.4 Οι προσφορές θα ισχύουν για 10^{xiv} μήνες από την ημέρα λήξης της προθεσμίας υποβολής προσφορών του επομένου άρθρου. Η αναθέτουσα αρχή μπορεί, πριν τη λήξη της προσφοράς, να ζητά από τους προσφέροντες να παρατείνουν τη διάρκεια ισχύος της προσφοράς τους.

Άρθρο 14: Ημερομηνία λήξης προθεσμίας υποβολής προσφορών

Ως ημερομηνία λήξης της προθεσμίας υποβολής των προσφορών στην Αναθέτουσα Αρχή ορίζεται η Τρίτη 9.05.2017 και ώρα 10:00π.μ.^{xv}.

Προσφορές που υποβάλλονται εκπρόθεσμα απορρίπτονται ως μη κανονικές, κατά το άρθρο 3.5 του παρόντος.

Άρθρο 15 : Εγγυήσεις συμμετοχής και καλής εκτέλεσης

15.1 Εγγύηση συμμετοχής στο διαγωνισμό

Δεν απαιτείται εγγύηση συμμετοχής για τη συμμετοχή στον παρόντα συνοπτικό διαγωνισμό, βάσει των διατάξεων του άρθρου 72 παρ. 1α) του ν. 4412/2016.

15.2 Εγγύηση καλής εκτέλεσης^{xvi}

Ο Ανάδοχος (αρθ.72 παρ. 1 περ. β) εδ. τρίτο του ν. 4412/2016), πριν ή κατά την υπογραφή του συμφωνητικού, οφείλει να καταθέσει εγγύηση καλής εκτέλεσης, το ύψος της οποίας καθορίζεται σε ποσοστό 5% επί της αξίας της σύμβασης, χωρίς Φ.Π.Α. Η εγγύηση καλής εκτέλεσης: α) εκδίδεται είτε από πιστωτικά ιδρύματα που λειτουργούν νόμιμα στα κράτη-μέλη της Ένωσης ή του Ευρωπαϊκού Οικονομικού Χώρου ή στα κράτη-μέρη της ΣΔΣ και έχουν, σύμφωνα με τις ισχύουσες διατάξεις, το δικαίωμα αυτό, είτε από το Ε.Τ.Α.Α. – Τ.Σ.Μ.Ε.Δ.Ε. ή παρέχεται με γραμμάτιο του Ταμείου Παρακαταθηκών και Δανείων με παρακατάθεση σε αυτό του αντίστοιχου χρηματικού ποσού και β) πρέπει να περιλαμβάνει κατ' ελάχιστον τα Οι εγγυήσεις συμμετοχής περιλαμβάνουν κατ' ελάχιστον τα ακόλουθα στοιχεία:

- α) την ημερομηνία έκδοσης,
- β) τον εκδότη,
- γ) την αναθέτουσα αρχή προς την οποία απευθύνονται (ή τον κύριο του έργου),
- δ) τον αριθμό της εγγύησης,
- ε) το ποσό που καλύπτει η εγγύηση. Στην περίπτωση ένωσης οικονομικών φορέων, η εγγύηση συμμετοχής περιλαμβάνει και τον όρο ότι η εγγύηση καλύπτει τις υποχρεώσεις όλων των οικονομικών φορέων που συμμετέχουν στην ένωση.
- στ) την πλήρη επωνυμία, τον Α.Φ.Μ. και τη διεύθυνση του οικονομικού φορέα υπέρ του οποίου εκδίδεται η εγγύηση (στην περίπτωση ένωσης, αναγράφονται όλα τα παραπάνω για κάθε μέλος της ένωσης),
- ζ) τους όρους ότι: αα) η εγγύηση παρέχεται ανέκκλητα και ανεπιφύλακτα, ο δε εκδότης παραιτείται του δικαιώματος της διαιρέσεως και της διζήσεως, και ββ) ότι σε περίπτωση κατάρτησης αυτής, το ποσό της κατάρτησης υπόκειται στο εκάστοτε ισχύον τέλος χαρτοσήμου.
- η) τα στοιχεία της σχετικής διακήρυξης και την ημερομηνία διενέργειας του διαγωνισμού,
- θ) την ημερομηνία λήξης ή τον χρόνο ισχύος της εγγύησης^{xvii},
- ι) την ανάληψη υποχρέωσης από τον εκδότη της εγγύησης να καταβάλει το ποσό της εγγύησης ολικά ή μερικά εντός πέντε (5) ημερών μετά από απλή έγγραφη ειδοποίηση εκείνου προς τον οποίο απευθύνεται

και επιπρόσθετα, τον αριθμό και τον τίτλο της σχετικής σύμβασης.

Η εγγύηση καλής εκτέλεσης καταπίπτει σε περίπτωση παράβασης των όρων της σύμβασης, υπέρ του κυρίου του έργου, με αιτιολογημένη απόφαση του Προϊσταμένου της Διευθύνουσας Υπηρεσίας, ιδίως μετά την οριστικοποίηση της έκπτωσης του αναδόχου.

Άρθρο 16: Δημοσιότητα – Δαπάνες δημοσίευσης

Το πλήρες κείμενο της παρούσας διακήρυξης δημοσιεύεται στο ΚΗΜΔΗΣ.

Η σύμβαση ανατίθεται βάσει του κριτηρίου του άρθρου 21 της παρούσας, σε προσφέροντα ο οποίος δεν αποκλείεται από τη συμμετοχή βάσει του άρθρου 18 και πληροί τα κριτήρια επιλογής του άρθρου 19.

Άρθρο 17: Δικαιούμενοι συμμετοχής στο διαγωνισμό

17.1. Δικαίωμα συμμετοχής έχουν φυσικά ή νομικά πρόσωπα, ή ενώσεις αυτών που δραστηριοποιούνται στην εκπόνηση μελετών των κατηγοριών που αναφέρονται στο άρθρο 12.1 και που είναι εγκατεστημένα σε:

- α) σε κράτος-μέλος της Ένωσης,
- β) σε κράτος-μέλος του Ευρωπαϊκού Οικονομικού Χώρου (Ε.Ο.Χ.),
- γ) σε τρίτες χώρες που έχουν υπογράψει και κυρώσει τη ΣΔΣ, στο βαθμό που η υπό ανάθεση δημόσια σύμβαση καλύπτεται από τα Παραρτήματα 1, 2, 4 και 5 και τις γενικές σημειώσεις του σχετικού με την Ένωση Προσαρτήματος Ι της ως άνω Συμφωνίας, καθώς και
- δ) σε τρίτες χώρες που δεν εμπίπτουν στην περίπτωση γ) της παρούσας παραγράφου και έχουν συνάψει διμερείς ή πολυμερείς συμφωνίες με την Ένωση σε θέματα διαδικασιών ανάθεσης δημοσίων συμβάσεων.

17.2 Οικονομικός φορέας συμμετέχει είτε μεμονωμένα είτε ως μέλος ένωσης^{xviii}.

17.3 Οι ενώσεις οικονομικών φορέων συμμετέχουν υπό τους όρους των παρ. 2, 3 και 4 του άρθρου 19 και των σημείων γ) και δ) της παρ. 1 του άρθρου 77 του ν. 4412/2016. Δεν απαιτείται από τις εν λόγω ενώσεις να περιβληθούν συγκεκριμένη νομική μορφή για την υποβολή προσφοράς. Η ένωση των φυσικών ή νομικών προσώπων μπορεί να αφορά στην ίδια ή σε διαφορετικές κατηγορίες μελετών.

Άρθρο 18: Λόγοι αποκλεισμού

18.1 Κάθε προσφέρων αποκλείεται από την συμμετοχή στην παρούσα διαδικασία σύναψης σύμβασης, εφόσον συντρέχει στο πρόσωπό του (αν πρόκειται για μεμονωμένο φυσικό ή νομικό πρόσωπο) ή σε ένα από τα μέλη του (αν πρόκειται περί ένωσης οικονομικών φορέων) ένας από τους λόγους των παρακάτω περιπτώσεων:

18.1.1 Υπάρχει εις βάρος του προσφέροντος τελεσίδικη καταδικαστική απόφαση για έναν από τους ακόλουθους λόγους :

α) συμμετοχή σε εγκληματική οργάνωση, όπως αυτή ορίζεται στο άρθρο 2 της απόφασης-πλαίσιο 2008/841/ΔΕΥ του Συμβουλίου της 24^{ης} Οκτωβρίου 2008, για την καταπολέμηση του οργανωμένου εγκλήματος(ΕΕ L 300 της 11.11.2008 σ.42),

β) δωροδοκία, όπως ορίζεται στο άρθρο 3 της σύμβασης περί της καταπολέμησης της διαφθοράς στην οποία ενέχονται υπάλληλοι των Ευρωπαϊκών Κοινοτήτων ή των κρατών μελών της Ένωσης (ΕΕ C 195 της 25.6.1997, σ. 1) και στην παρ. 1 του άρθρου 2 της απόφασης-πλαίσιο 2003/568/ΔΕΥ του Συμβουλίου της 22ας Ιουλίου 2003, για την καταπολέμηση της δωροδοκίας στον ιδιωτικό τομέα (ΕΕ L 192 της 31.7.2003, σ. 54), καθώς και όπως ορίζεται στην κείμενη νομοθεσία ή στο εθνικό δίκαιο του οικονομικού φορέα,

γ) απάτη, κατά την έννοια του άρθρου 1 της σύμβασης σχετικά με την προστασία των οικονομικών συμφερόντων των Ευρωπαϊκών Κοινοτήτων (ΕΕ C 316 της 27.11.1995, σ. 48), η οποία κυρώθηκε με το ν. 2803/2000 (Α²48),

δ) τρομοκρατικά εγκλήματα ή εγκλήματα συνδεδεμένα με τρομοκρατικές δραστηριότητες, όπως ορίζονται, αντιστοίχως, στα άρθρα 1 και 3 της απόφασης-πλαίσιο 2002/475/ΔΕΥ του Συμβουλίου της 13ης Ιουνίου 2002, για την καταπολέμηση της τρομοκρατίας (ΕΕ L 164 της 22.6.2002, σ. 3) ή ηθική αυτουργία ή συνέργεια ή απόπειρα διάπραξης εγκλήματος, όπως ορίζονται στο άρθρο 4 αυτής,

ε) νομιμοποίηση εσόδων από παράνομες δραστηριότητες ή χρηματοδότηση της τρομοκρατίας, όπως αυτές ορίζονται στο άρθρο 1 της Οδηγίας 2005/60/ΕΚ του Ευρωπαϊκού Κοινοβουλίου και του Συμβουλίου της 26ης Οκτωβρίου 2005, σχετικά με την πρόληψη της χρησιμοποίησης του χρηματοπιστωτικού συστήματος για τη νομιμοποίηση εσόδων από παράνομες δραστηριότητες και τη χρηματοδότηση της τρομοκρατίας (ΕΕ L 309 της 25.11.2005, σ. 15), η οποία ενσωματώθηκε στην εθνική νομοθεσία με το ν. 3691/2008 (Α~~2~~166),

στ) παιδική εργασία και άλλες μορφές εμπορίας ανθρώπων, όπως ορίζονται στο άρθρο 2 της Οδηγίας 2011/36/ΕΕ του Ευρωπαϊκού Κοινοβουλίου και του Συμβουλίου της 5ης Απριλίου 2011, για την πρόληψη και την καταπολέμηση της εμπορίας ανθρώπων και για την προστασία των θυμάτων της, καθώς και για την αντικατάσταση της απόφασης-πλαίσιο 2002/629/ΔΕΥ του Συμβουλίου (ΕΕ L 101 της 15.4.2011, σ. 1), η οποία ενσωματώθηκε στην εθνική νομοθεσία με το ν. 4198/2013 (Α~~2~~15).

Η υποχρέωση αποκλεισμού προσφέροντος εφαρμόζεται επίσης όταν το πρόσωπο εις βάρος του οποίου εκδόθηκε τελεσίδικη καταδικαστική απόφαση είναι μέλος του διοικητικού, διευθυντικού ή εποπτικού οργάνου του εν λόγω προσφέροντος ή έχει εξουσία εκπροσώπησης, λήψης αποφάσεων ή ελέγχου σε αυτό.

Στις περιπτώσεις εταιρειών περιορισμένης ευθύνης (Ε.Π.Ε.) και προσωπικών εταιρειών (Ο.Ε. και Ε.Ε.), και ιδιωτικών κεφαλαιουχικών εταιρειών (Ι.Κ.Ε.), η υποχρέωση του προηγούμενου εδαφίου αφορά κατ' ελάχιστον τους διαχειριστές. Στις περιπτώσεις ανωνύμων εταιρειών (Α.Ε.), η εν λόγω υποχρέωση αφορά κατ' ελάχιστον τον Διευθύνοντα Σύμβουλο, καθώς και όλα τα μέλη του Διοικητικού Συμβουλίου.

18.1.2 α) Ο προσφέρων έχει αθετήσει τις υποχρεώσεις του όσον αφορά στην καταβολή φόρων ή εισφορών κοινωνικής ασφάλισης και αυτό έχει διαπιστωθεί από δικαστική ή διοικητική απόφαση με τελεσίδικη και δεσμευτική ισχύ, σύμφωνα με διατάξεις της χώρας όπου είναι εγκατεστημένος ή την εθνική νομοθεσία ή/και

β) η αναθέτουσα αρχή μπορεί να αποδείξει με τα κατάλληλα μέσα ότι ο προσφέρων έχει αθετήσει τις υποχρεώσεις του όσον αφορά την καταβολή φόρων ή εισφορών κοινωνικής ασφάλισης.

Αν ο προσφέρων είναι Έλληνας πολίτης ή έχει την εγκατάστασή του στην Ελλάδα, οι υποχρεώσεις του που αφορούν στις εισφορές κοινωνικής ασφάλισης καλύπτουν τόσο την κύρια όσο και την επικουρική ασφάλιση.

Δεν αποκλείεται ο προσφέρων, όταν έχει εκπληρώσει τις υποχρεώσεις του είτε καταβάλλοντας τους φόρους ή τις εισφορές κοινωνικής ασφάλισης που οφείλει, συμπεριλαμβανομένων, κατά περίπτωση, των δεδουλευμένων τόκων ή των προστίμων είτε υπαγόμενος σε δεσμευτικό διακανονισμό για την καταβολή τους.

18.1.3 Σε οποιαδήποτε από τις ακόλουθες καταστάσεις^{xix},

Ο προσφέρων έχει διαπράξει σοβαρό επαγγελματικό παράπτωμα, το οποίο θέτει εν αμφιβόλω την ακεραιότητά του.

18.1.4 Προσφέρων που εμπίπτει σε μια από τις καταστάσεις που αναφέρονται στις παραγράφους 18.1.1 και 18.1.3^{xx} μπορεί να προσκομίζει στοιχεία προκειμένου να αποδείξει ότι τα μέτρα που έλαβε επαρκούν για να αποδείξουν την αξιοπιστία του, παρότι συντρέχει ο σχετικός λόγος αποκλεισμού. Εάν τα στοιχεία κριθούν επαρκή, ο εν λόγω προσφέρων δεν αποκλείεται από τη διαδικασία σύναψης σύμβασης. Τα μέτρα που λαμβάνονται από τους προσφέροντες αξιολογούνται σε συνάρτηση με τη σοβαρότητα και τις ιδιαίτερες περιστάσεις του ποινικού αδικήματος ή του παραπτώματος. Αν τα μέτρα κριθούν ανεπαρκή, γνωστοποιείται στον προσφέροντα το σκεπτικό της απόφασης αυτής. Προσφέρων που έχει αποκλειστεί, με τελεσίδικη απόφαση, από τη συμμετοχή σε διαδικασίες σύναψης σύμβασης ή ανάθεσης παραχώρησης δεν μπορεί να κάνει χρήση της ανωτέρω δυνατότητας κατά την περίοδο του αποκλεισμού που ορίζεται στην εν λόγω απόφαση στο κράτος - μέλος στο οποίο ισχύει η απόφαση.

18.1.5 Η απόφαση για την διαπίστωση της επάρκειας ή μη των επανορθωτικών μέτρων κατά την προηγούμενη παράγραφο εκδίδεται σύμφωνα με τα οριζόμενα στις παρ. 8 και 9 του άρθρου 73 του ν. 4412/2016.

18.1.6 Προσφέρων που του έχει επιβληθεί, με την κοινή υπουργική απόφαση του άρθρου 74 του ν. 4412/2016, η ποινή του αποκλεισμού αποκλείεται αυτοδίκαια και από την παρούσα διαδικασία σύναψης σύμβασης.

Άρθρο 19 . Κριτήρια ποιοτικής επιλογής^{xxi}

19.1. Καταλληλότητα για την άσκηση της επαγγελματικής δραστηριότητας

Οι προσφέροντες απαιτείται να είναι εγγεγραμμένοι στο σχετικό επαγγελματικό μητρώο που τηρείται στο κράτος εγκατάστασής τους. Οι προσφέροντες που είναι εγκατεστημένοι στην Ελλάδα απαιτείται να είναι εγγεγραμμένοι στα Μητρώα Μελετητών ή Γραφείων Μελετών. Οι προσφέροντες που είναι εγκατεστημένοι σε λοιπά κράτη μέλη της Ευρωπαϊκής Ένωσης απαιτείται να είναι εγγεγραμμένοι σε αντίστοιχα Μητρώα του Παραρτήματος II του Προσαρτήματος Α του ν. 4412/2016.

Άρθρο 20: Περιεχόμενο φακέλων προσφοράς

Κάθε προσφέρων οφείλει να προσκομίσει τα παρακάτω στοιχεία:

20.1 ΦΑΚΕΛΟΣ “ΔΙΚΑΙΟΛΟΓΗΤΙΚΑ ΣΥΜΜΕΤΟΧΗΣ”

Ο φάκελος «Δικαιολογητικά Συμμετοχής» περιλαμβάνει τα ακόλουθα:

α) Το Τυποποιημένο Έντυπο Υπεύθυνης Δήλωσης (Τ.Ε.Υ.Δ.) του άρθρου 79 παρ. 4 του ν. 4412/2016 (ΦΕΚ Β/3698/16-11-2016), ως προκαταρκτική απόδειξη προς αντικατάσταση των πιστοποιητικών που εκδίδουν δημόσιες αρχές ή τρίτα μέρη, επιβεβαιώνοντας ότι ο προσφέρων πληροί τις ακόλουθες προϋποθέσεις:

αα) δεν συντρέχει στο πρόσωπό του κάποιος από τους λόγους αποκλεισμού που αναφέρονται στο άρθρο 18 του παρόντος,

ββ) ότι πληροί τα κριτήρια επιλογής που έχουν καθοριστεί σύμφωνα με το άρθρο 19 της παρόντος.

Η αναθέτουσα αρχή μπορεί να ζητεί από τους προσφέροντες, σε οποιοδήποτε χρονικό σημείο κατά τη διάρκεια της διαδικασίας, να υποβάλει όλα ή ορισμένα δικαιολογητικά, όταν αυτό απαιτείται για την ορθή διεξαγωγή της διαδικασίας.

Οι ενώσεις οικονομικών φορέων που υποβάλλουν κοινή προσφορά υποβάλλουν τα παραπάνω δικαιολογητικά για κάθε οικονομικό φορέα που συμμετέχει στην ένωση

20.2 ΦΑΚΕΛΟΣ ΤΕΧΝΙΚΗΣ ΠΡΟΣΦΟΡΑΣ

Ο φάκελος «Τεχνικής Προσφοράς» περιλαμβάνει όλα τα απαιτούμενα έγγραφα, βάσει των οποίων θα αξιολογηθεί η τεχνική προσφορά κατά τα οριζόμενα στην παρ. 21.2 της παρούσας^{xxii}:

α) Τεχνική Έκθεση για τη συγκεκριμένη μελέτη, στηριζόμενη στα υπάρχοντα στοιχεία του Φακέλου Δημόσιας Σύμβασης, με επισήμανση των προβλημάτων και εισήγηση του τρόπου επίλυσής τους. Στην Τεχνική Έκθεση δεν πρέπει να περιλαμβάνονται προτάσεις τεχνικών λύσεων,

β) χρονοδιάγραμμα, στο οποίο περιγράφεται η χρονική αλληλουχία των δραστηριοτήτων, λαμβανομένου υπόψη του συνολικού χρόνου, όπως προβλέπεται στα έγγραφα της σύμβασης,

Για τα αναφερόμενα στοιχεία, η Επιτροπή διατηρεί το δικαίωμα να ζητήσει περαιτέρω πληροφορίες.

20.3 ΦΑΚΕΛΟΣ ΟΙΚΟΝΟΜΙΚΗΣ ΠΡΟΣΦΟΡΑΣ

Ο φάκελος «Οικονομικής Προσφοράς» περιλαμβάνει το Έντυπο Οικονομικής Προσφοράς^{xxiii}, το οποίο αναγράφει τα στοιχεία του προσφέροντος, την προσφερόμενη τιμή ανά κατηγορία μελέτης και την συνολική τιμή για την εκτέλεση της σύμβασης.

Η οικονομική προσφορά συντίθεται για κάθε επιμέρους κατηγορία μελέτης. Οι συμμετέχοντες υποβάλλουν έντυπο οικονομικής προσφοράς στο οποίο αναγράφουν την προσφερόμενη τιμή ανά κατηγορία μελέτης και τη συνολική τιμή για την εκτέλεση της σύμβασης. Η οικονομική προσφορά συντίθεται για κάθε επί μέρους κατηγορία μελέτης, σύμφωνα με τις διατάξεις της περίπτωσης δ' της παραγράφου 8 του άρθρου 53 του ν. 4412/2016. Περιλαμβάνει, εκτός από τις αμοιβές για την εκπόνηση των μελετών, τις αμοιβές για τον προγραμματισμό, την επίβλεψη και την αξιολόγηση των

17PROC008098716 2017-04-25
αναγκαίων ερευνητικών εργασιών πάσης φύσεως, καθώς επίσης και των εργασιών /μελετών, σύμφωνα με τα αναφερόμενα στην περίπτωση δ) της παραγράφου 8 του άρθρου 53 του ν. 4412/2016.

Η συνολική προσφερόμενη τιμή τρέπεται σε ποσοστό έκπτωσης (θετικό ή αρνητικό) επί της προεκτιμώμενης αμοιβής, με στρογγυλοποίηση στο δεύτερο δεκαδικό ψηφίο.

Η Αναθέτουσα Αρχή μπορεί να καλεί τους προσφέροντες για διευκρινήσεις ή συμπληρώσεις κατά τους όρους του άρθρου 7 του παρόντος.

Άρθρο 21 : Κριτήριο ανάθεσης σύμβασης και κριτήρια αξιολόγησης προσφοράς

21.1 Κριτήριο ανάθεσης της σύμβασης είναι η «πλέον συμφέρουσα από οικονομική άποψη προσφορά» βάσει βέλτιστης σχέσης ποιότητας – τιμής. Για να προσδιοριστεί η πλέον συμφέρουσα από οικονομική άποψη προσφορά βάσει βέλτιστης σχέσης ποιότητας – τιμής, θα αξιολογηθούν οι Τεχνικές και Οικονομικές προσφορές των προσφερόντων με βάση τα παρακάτω κριτήρια και υποκριτήρια, καθώς και τη σχετική στάθμισή τους.

21.2 Βαθμολόγηση Τεχνικής Προσφοράς

Το άθροισμα των σχετικών συντελεστών βαρύτητας των κριτηρίων (και υποκριτηρίων) αξιολόγησης ανέρχεται σε κάθε περίπτωση σε 100. Η βαθμολόγηση και κατάταξη των προσφορών γίνεται σύμφωνα με τον τύπο:

$$U_{ΤΠ} = 75\% * K1 + 25\% * K2$$

Ο προκύπτων βαθμός στρογγυλοποιείται στο δεύτερο (2^ο) δεκαδικό ψηφίο.

Όπου «σν» είναι ο συντελεστής βαρύτητας του κριτηρίου ανάθεσης K_n

$$\text{και ισχύει } \sigma_1 + \sigma_2 + \dots + \sigma_n = 1$$

Ο συντελεστής βαρύτητας της βαθμολογίας της Τεχνικής Προσφοράς ορίζεται σε $U_{ΤΠ} = 75\%$.

21.3. Βαθμολόγηση Οικονομικής Προσφοράς

Οι οικονομικές προσφορές βαθμολογούνται σε εκατονταβάθμια κλίμακα και η βαθμολογία $ΒΟΠ_i$ της κάθε οικονομικής προσφοράς $ΟΠ_i$ ισούται με το προσφερόμενο ποσοστό έκπτωσης ως εξής:

$$ΒΟΠ_i = 100 \times (1 - ΟΠ_i / ΠΑ), \text{ όπου } ΠΑ \text{ είναι η προεκτιμώμενη αμοιβή.}$$

Ο προκύπτων βαθμός στρογγυλοποιείται στο δεύτερο (2^ο) δεκαδικό ψηφίο.

Ο συντελεστής βαρύτητας της βαθμολογίας της οικονομικής προσφοράς ορίζεται σε $U_{ΟΠ} = 25\%$

Βαθμολογούνται μόνο οι οικονομικές προσφορές των προσφερόντων, των οποίων οι Τεχνικές Προσφορές κρίθηκαν κανονικές, σύμφωνα με την παράγραφο 21.2 της παρούσας.

21.4 Προσδιορισμός της πλέον συμφέρουσας από οικονομική άποψη προσφοράς, βάσει της βέλτιστης σχέσης ποιότητας - τιμής

Η συνολική βαθμολογία κάθε προσφοράς U προκύπτει από το άθροισμα:

$$U = U_{ΤΠ} * 75\% + U_{ΟΠ} * 25\%$$

Ο προκύπτων βαθμός στρογγυλοποιείται στο δεύτερο (2^ο) δεκαδικό ψηφίο.

Προσωρινός ανάδοχος αναδεικνύεται εκείνος του οποίου η προσφορά έχει συγκεντρώσει τον μεγαλύτερο αριθμό στο U^{xxiv} .

Σε περίπτωση ισοδύναμων προσφορών, η αναθέτουσα αρχή επιλέγει τον προσφέροντα με τη

17PROC006098716_2017-04-25
μεγαλύτερη βαθμολογία τεχνικής προσφοράς. Σε περίπτωση ισοβαθμίας και ως προς την τεχνική προσφορά, η αναθέτουσα αρχή επιλέγει τον προσφέροντα με κλήρωση μεταξύ των οικονομικών φορέων που υπέβαλαν τις ισοδύναμες προσφορές.

Άρθρο 22: Αποδεικτικά μέσα (μη ύπαρξη λόγων αποκλεισμού, πλήρωση των κριτηρίων ποιοτικής επιλογής, έλεγχος νομιμοποίησης)^{xxv}

Το δικαίωμα συμμετοχής και οι όροι και προϋποθέσεις συμμετοχής όπως ορίζονται στην παρούσα διακήρυξη, κρίνονται κατά την υποβολή της προσφοράς, κατά την υποβολή των δικαιολογητικών του παρόντος άρθρου και κατά τη σύναψη της σύμβασης.

Οι μεμονωμένοι προσφέροντες πρέπει να ικανοποιούν όλες τις απαιτήσεις των άρθρων 18 και 19 της παρούσας. Στην περίπτωση ενώσεων οικονομικών φορέων, η πλήρωση των απαιτήσεων του άρθρου 18 και της καταλληλότητας για την άσκηση της επαγγελματικής δραστηριότητας του άρθρου 19.1 πρέπει να ικανοποιούνται από κάθε μέλος της ένωσης.

Ο προσωρινός ανάδοχος, κατόπιν σχετικής έγγραφης κατά τα ειδικότερα οριζόμενα στο άρθρο 5.1 ειδοποίησης από την αναθέτουσα αρχή, υποβάλλει τα ακόλουθα δικαιολογητικά^{xxvi}:

22.1 Σχετικά με τον έλεγχο περί μη ύπαρξης λόγων αποκλεισμού:

22.1.1 Για τις περιπτώσεις του άρθρου 18.1.1 του παρόντος, απόσπασμα ποινικού μητρώου, ή, ελλείψει αυτού, ισοδυνάμου εγγράφου που εκδίδεται από αρμόδια δικαστική ή διοικητική αρχή του κράτους μέλους ή της χώρας όπου είναι εγκατεστημένος ο προσφέρων, από το οποίο προκύπτει ότι πληρούνται αυτές οι απαιτήσεις. Η υποχρέωση προσκόμισης του ως άνω αποσπάσματος αφορά και στα πρόσωπα που ορίζονται στα τρία τελευταία εδάφια του άρθρου 18.1.1 του παρόντος.

22.1.2 Για τις περιπτώσεις του άρθρου 18.1.2 του παρόντος:

β1) Αποδεικτικό ασφαλιστικής ενημερότητας από τους αρμόδιους ασφαλιστικούς φορείς του οικείου κράτους μέλους ή χώρας.

Οι Έλληνες μελετητές - φυσικά πρόσωπα υποβάλλουν βεβαίωση του ΕΤΑΑ/ΤΣΜΕΔΕ ή άλλου τυχόν ασφαλιστικού οργανισμού όπου είναι ασφαλισμένοι για την κάλυψη κύριας και επικουρικής ασφάλισής τους.

Οι εγκατεστημένες στην Ελλάδα εταιρείες / Γραφεία Μελετών υποβάλλουν αποδεικτικό ασφαλιστικής ενημερότητας (κύριας και επικουρικής ασφάλισης) για το προσωπικό τους με σχέση εξαρτημένης εργασίας (ΤΣΜΕΔΕ για τους ασφαλισμένους – μέλη του ΤΕΕ, ΙΚΑ για το λοιπό προσωπικό). Δεν γίνονται αποδεκτά ως απόδειξη ενημερότητας της προσφέρουσας εταιρίας, αποδεικτικά ενημερότητας για τα στελέχη που στελεχώνουν το πτυχίο της εταιρίας ως εταίροι. Οι αλλοδαποί προσφέροντες (φυσικά και νομικά πρόσωπα), που δεν υποβάλλουν τα άνω αποδεικτικά, υποβάλλουν υπεύθυνη δήλωση περί του ότι δεν απασχολούν προσωπικό, για το οποίο υπάρχει υποχρέωση ασφάλισης σε ημεδαπούς ασφαλιστικούς οργανισμούς. Αν απασχολούν τέτοιο προσωπικό, πρέπει να υποβάλλουν σχετικό αποδεικτικό ασφαλιστικής ενημερότητας.

β2) Αποδεικτικό φορολογικής ενημερότητας από την αρμόδια αρχή του οικείου κράτους μέλους ή χώρας.

Οι έλληνες μελετητές και Εταιρείες / Γραφεία Μελετών υποβάλλουν αποδεικτικό της αρμόδιας Δ.Ο.Υ.

Οι αλλοδαποί προσφέροντες θα υποβάλλουν υπεύθυνη δήλωση περί του ότι δεν έχουν υποχρέωση καταβολής φόρων στην Ελλάδα. Σε περίπτωση που έχουν τέτοια υποχρέωση, θα υποβάλλουν σχετικό αποδεικτικό της οικείας Δ.Ο.Υ.

22.1.3 Για τις περιπτώσεις του άρθρου 16.1.5 του παρόντος,

Για την περίπτωση θ^α, πιστοποιητικό αρμόδιας αρχής. Για τους εγκατεστημένους στην Ελλάδα μελετητές - φυσικά πρόσωπα, προσκομίζεται πιστοποιητικό του Τ.Ε.Ε., ή του αντίστοιχου επιμελητηρίου (όταν αυτό έχει πειθαρχικές εξουσίες επί των μελών του) περί μη διάπραξης παραπτώματος, για το οποίο επιβλήθηκε πειθαρχική ποινή. Τα Γραφεία / Εταιρείες Μελετών, καθώς και τα φυσικά πρόσωπα-μελετητές, ανεξάρτητα από την χώρα εγκατάστασης (Ελλάδα ή αλλοδαπή), τα οποία δεν υπόκεινται στους άνω πειθαρχικούς φορείς, υποβάλουν πιστοποιητικό του φορέα στον οποίο υπόκεινται, εφόσον αυτός έχει πειθαρχικές εξουσίες στα μέλη του, διαφορετικά υποβάλουν υπεύθυνη δήλωση ότι: α) δεν υπάρχει πειθαρχικός φορέας και β) δεν έχουν διαπράξει σοβαρό επαγγελματικό παράπτωμα.

22.1.4 Αν το κράτος μέλος ή χώρα δεν εκδίδει έγγραφα ή πιστοποιητικά που να καλύπτουν όλες τις περιπτώσεις που αναφέρονται ως άνω, υπό 22.1.1 έως 22.1.3, το έγγραφο ή το πιστοποιητικό μπορεί να αντικαθίσταται από ένορκη βεβαίωση ή, στα κράτη μέλη ή στις χώρες όπου δεν προβλέπεται ένορκη βεβαίωση, από υπεύθυνη δήλωση του ενδιαφερομένου ενώπιον αρμόδιας δικαστικής ή διοικητικής αρχής, συμβολαιογράφου ή αρμόδιου επαγγελματικού ή εμπορικού οργανισμού του κράτους μέλους ή της χώρας όπου είναι εγκατεστημένος ο οικονομικός φορέας.

Οι αρμόδιες δημόσιες αρχές παρέχουν, όπου κρίνεται αναγκαίο, επίσημη δήλωση στην οποία αναφέρεται ότι δεν εκδίδονται τα εν λόγω έγγραφα ή τα πιστοποιητικά ή ότι τα έγγραφα αυτά δεν καλύπτουν όλες τις περιπτώσεις που αναφέρονται ως άνω, υπό 22.1.1 έως 22.1.3.

22.2. Σχετικά με τον έλεγχο πλήρωσης κριτηρίων ποιοτικής επιλογής:

22.2.1 Προς απόδειξη της καταλληλότητας για την άσκηση της δραστηριότητάς τους :

(α) οι προσφέροντες που είναι εγκατεστημένοι στην Ελλάδα προσκομίζουν Πτυχίο Μελετητή ή Γραφείων Μελετών για τις αντίστοιχες κατηγορίες μελετών, ως εξής:

- 1 στην κατηγορία μελέτης 13, πτυχία τάξεων ΑΪκαι άνω
- 2 στην κατηγορία μελέτης 27, πτυχία τάξεων ΑΪκαι άνω

(β) Οι προσφέροντες που είναι εγκατεστημένοι σε λοιπά κράτη μέλη της Ευρωπαϊκής Ένωσης προσκομίζουν τις δηλώσεις και πιστοποιητικά που περιγράφονται στο Παράρτημα ΒΙ του Προσαρτήματος ΑΪτου ν. 4412/2016.

(γ) Οι προσφέροντες που είναι εγκατεστημένοι σε κράτος μέλος του Ευρωπαϊκού Οικονομικού Χώρου (Ε.Ο.Χ) ή σε τρίτες χώρες που έχουν υπογράψει και κυρώσει τη ΣΔΣ, στο βαθμό που η υπό ανάθεση δημόσια σύμβαση καλύπτεται από τα Παραρτήματα 1, 2, 4 και 5 και τις γενικές σημειώσεις του σχετικού με την Ένωση Προσαρτήματος Ι της ως άνω Συμφωνίας, ή σε τρίτες χώρες που δεν emπίπτουν στην προηγούμενη περίπτωση και έχουν συνάψει διμερείς ή πολυμερείς συμφωνίες με την Ένωση σε θέματα διαδικασιών ανάθεσης δημοσίων συμβάσεων, προσκομίζουν πιστοποιητικό αντίστοιχου επαγγελματικού ή εμπορικού μητρώου. Στην περίπτωση που χώρα δεν τηρεί τέτοιο μητρώο, το έγγραφο ή το πιστοποιητικό μπορεί να αντικαθίσταται από ένορκη βεβαίωση ή, στα κράτη - μέλη ή στις χώρες όπου δεν προβλέπεται ένορκη βεβαίωση, από υπεύθυνη δήλωση του ενδιαφερομένου ενώπιον αρμόδιας δικαστικής ή διοικητικής αρχής, συμβολαιογράφου ή αρμόδιου επαγγελματικού ή εμπορικού οργανισμού της χώρας καταγωγής ή της χώρας όπου είναι εγκατεστημένος ο οικονομικός φορέας ότι δεν τηρείται τέτοιο μητρώο και ότι ασκεί τη δραστηριότητα του άρθρου 17.1 της παρούσας.

22.2.4 Οι οικονομικοί φορείς που είναι εγγεγραμμένοι σε επίσημους καταλόγους ή διαθέτουν πιστοποιητικό μπορούν, για την εκάστοτε σύμβαση, να προσκομίζουν στις αναθέτουσες αρχές πιστοποιητικό εγγραφής εκδιδόμενο από την αρμόδια αρχή ή το πιστοποιητικό που εκδίδεται από τον αρμόδιο οργανισμό πιστοποίησης.

Στα πιστοποιητικά αυτά αναφέρονται τα δικαιολογητικά βάσει των οποίων έγινε η εγγραφή των εν λόγω οικονομικών φορέων στον επίσημο κατάλογο ή η πιστοποίηση και η κατάταξη στον εν λόγω κατάλογο.

22.3. Έγγραφα με τον έλεγχο νομιμοποίησης του προσωπικού αναδόχου:

Σε περίπτωση νομικού προσώπου, υποβάλλονται τα νομιμοποιητικά έγγραφα από τα οποία να προκύπτει η εξουσία υπογραφής του νομίμου εκπροσώπου.

Εάν ο προσφέρων είναι Α.Ε και Ε.Π.Ε :

1. ΦΕΚ σύστασης,
2. Αντίγραφο του ισχύοντος καταστατικού με το ΦΕΚ στο οποίο έχουν δημοσιευτεί όλες οι μέχρι σήμερα τροποποιήσεις αυτού ή επικυρωμένο αντίγραφο κωδικοποιημένου καταστατικού (εφόσον υπάρχει)
3. ΦΕΚ στο οποίο έχει δημοσιευτεί το πρακτικό ΔΣ εκπροσώπησης του νομικού προσώπου,
4. Πρακτικό Δ.Σ περί έγκρισης συμμετοχής στο διαγωνισμό, στο οποίο μπορεί να περιέχεται και εξουσιοδότηση (εφόσον αυτό προβλέπεται από το καταστατικό του υποψηφίου αναδόχου) για υπογραφή και υποβολή προσφοράς σε περίπτωση που δεν υπογράφει ο ίδιος ο νόμιμος εκπρόσωπος του φορέα την προσφορά και τα λοιπά απαιτούμενα έγγραφα του διαγωνισμού και ορίζεται συγκεκριμένα άτομο, κάτοικος Αθηνών και γνώστης της ελληνικής γλώσσας, ως αντίκλητος,
5. Πιστοποιητικό αρμόδιας δικαστικής ή διοικητικής αρχής περί τροποποιήσεων του καταστατικού / μη λύσης της εταιρείας, το οποίο πρέπει να έχει εκδοθεί το πολύ τρεις (3) μήνες πριν από την ημερομηνία υποβολής προσφορών

Εάν ο προσφέρων είναι Ο.Ε, Ε.Ε , ΙΚΕ:

1. Αντίγραφο του καταστατικού με όλα τα μέχρι σήμερα τροποποιητικά
2. Πιστοποιητικά αρμόδιας δικαστικής ή διοικητικής αρχής περί των τροποποιήσεων του καταστατικού

Σε περίπτωση εγκατάστασης τους στην αλλοδαπή, τα δικαιολογητικά σύστασής τους εκδίδονται με βάση την ισχύουσα νομοθεσία της χώρας που είναι εγκατεστημένα, από την οποία και εκδίδεται το σχετικό πιστοποιητικό.

Άρθρο 23 - Διάφορα:

Για την διεξαγωγή του διαγωνισμού έχουν εκδοθεί οι πιο κάτω αποφάσεις:

Απόφαση Οικονομικής Επιτροπής με αρ. 355/21-02-2017 για την έγκριση της δαπάνης και την ανάληψη υποχρέωσης για το οικονομικό έτος 2017.

Σε περίπτωση που η διακήρυξη έχει ασάφεια ή δεν αναφέρεται συγκεκριμένα σε άρθρο της ή δεν αναφέρεται καθόλου, τότε ισχύουν κατά περίπτωση τα άρθρα του Ν. 4412/2016.

Θεσσαλονίκη, 19.04.2017

ΣΥΝΤΑΧΘΗΚΕ

ΕΛΕΓΧΘΗΚΕ & ΘΕΩΡΗΘΗΚΕ

Η Συντάξασα

Η Τμηματάρχης

Η Διευθύντρια

Σοφία Κετικίδου

Κατερίνα Δαναδιάδου

Σοφία Μανωλίδου

ΕΓΚΡΙΘΗΚΕ

Με την υπ' αριθμ. Πρωτ. 536/22.03.2017 απόφαση^{xxviii}

Η Αντιδήμαρχος Οικονομικών

Άννα Αγγελίδου - Πολυχρονιάδου

ΑΚΡΙΒΕΣ ΑΝΤΙΓΡΑΦΟ

17PROC0008098716 2017-04-25

ⁱ Αναγράφεται ο κωδικός ταυτοποίησης της διατιθέμενης πίστωσης (π.χ. κωδικός ενάρθρου έργου στο ΠΔΕ ή κωδικός πίστωσης του τακτικού προϋπολογισμού του φορέα υλοποίησης). Σε περίπτωση συγχρηματοδοτούμενων έργων από πόρους της Ευρωπαϊκής Ένωσης, αναγράφεται και ο τίτλος του Επιχειρησιακού Προγράμματος του ΕΣΠΑ ή άλλου συγχρηματοδοτούμενου από πόρους ΕΕ προγράμματος στο πλαίσιο του οποίου είναι ενταγμένη η υπό ανάθεση μελέτη.

ⁱⁱ Συμπληρώνεται η επωνυμία της αναθέτουσας αρχής.

ⁱⁱⁱ Συμπληρώνεται η ημερομηνία δημοσίευσης της προκήρυξης, σύμφωνα με το άρθρο 67 του ν. 4412/2016.

^{iv} Συμπληρώνεται από την αναθέτουσα αρχή με σαφήνεια συγκεκριμένη ημερομηνία, προς αποφυγή οιασδήποτε σύγχυσης και αμφιβολίας.

^v Συμπληρώνεται η ημέρα που καθορίζει η αναθέτουσα αρχή κατά τρόπο ώστε όλοι οι ενδιαφερόμενοι οικονομικοί φορείς να μπορούν να λάβουν γνώση όλων των αναγκαίων πληροφοριών για την κατάρτιση των προσφορών.

^{vi} Στοιχεία προσφέροντος οικονομικού φορέα (ιδίως επωνυμία, οδός, αριθμός, Τ.Κ., πόλη, τηλέφωνο, fax και e-mail) και σε περίπτωση ένωσης οικονομικών φορέων, τα στοιχεία όλων των μελών αυτής.

^{vii} Συμπληρώνεται η ημ/νια του άρθρου 14 της παρούσας.

^{viii} Σκόπιμο κρίνεται η επιστροφή της σφραγισμένης προσφοράς να λάβει χώρα μετά την απόφαση έγκρισης του πρακτικού του άρθρου 4.6 της διακήρυξης και την παρέλευση του δικαιώματος υποβολής ένστασης ή της απόφασης επί της άσκησής της, σύμφωνα με τα οριζόμενα στο άρθρο 6 της διακήρυξης. Μέχρι τότε η προσφορά κρατείται σφραγισμένη στην Επιτροπή Διαγωνισμού.

^{ix} Η εν λόγω πληροφορία συμπληρώνεται στην Υπεύθυνη Δήλωση

^x Η προθεσμία δεν μπορεί να είναι μικρότερη των δέκα (10) ούτε μεγαλύτερη των είκοσι (20) ημερών από την κοινοποίηση της σχετικής έγγραφης ειδοποίησης στον προσωρινό ανάδοχο (άρθρο 103 παρ. 1 του ν. 4412/2016).

^{xi} Με την επιφύλαξη των παρ. 7, 8 και 9 του άρθρου 73 του ν. 4412/2016.

^{xii} Στο εν λόγω σημείο της διακήρυξης, πρέπει να προσδιορίζεται ο τόπος (πχ. στα γραφεία της αναθέτουσας αρχής), καθώς και το χρονικό διάστημα εντός του οποίου όσοι υπέβαλαν παραδεκτές προσφορές μπορούν να λαμβάνουν γνώση των δικαιολογητικών κατακύρωσης που κατατέθηκαν, δηλ. εντός x... εργάσιμων ημερών από την ημερομηνία που κοινοποιήθηκε σε αυτούς, επί αποδείξει, η απόφαση κατακύρωσης.

^{xiii} Να αναφερθεί εάν γίνονται δεκτές εναλλακτικές προσφορές και να συμπληρωθούν τα αναφερόμενα στο άρθρο 57 παρ 2 του ν. 4412/2016. Άλλως, να συμπληρωθεί «δεν γίνονται δεκτές».

^{xiv} Ορίζεται ο χρόνος από την Αναθέτουσα Αρχή, κατάκτίμηση των ιδιαιτεροτήτων της διαδικασίας. Για τον καθορισμό του χρόνου ισχύος της προσφοράς, πρβ. άρθρο 97 παρ 3 του ν. 4412/2016.

^{xv} Η προθεσμία παραλαβής των προσφορών καθορίζεται σύμφωνα με το άρθρο 121 του ν. 4412/2016.

^{xvi} Δεν απαιτείται εγγύηση καλής εκτέλεσης για συμβάσεις αξίας ίσης ή κατώτερης από το ποσό των 20.000 ευρώ, εκτός αν άλλως ορίζεται στα έγγραφα της σύμβασης (αρθ.72 παρ. 1 περ. β) εδ. τρίτο του ν. 4412/2016).

^{xvii} Η εγγύηση συμμετοχής πρέπει να ισχύει τουλάχιστον για 30 ημέρες μετά τη λήξη του χρόνου ισχύος των προσφορών, όπως αυτός καθορίστηκε στο άρθρο 13 της παρούσας (άρθρο 72 παρ. 1 περ. α' εδάφιο τέταρτο του ν. 4412/2016).

^{xviii} Πρβλ. περ. ε' παρ. 1 του άρθρου 91 του ν. 4412/2016.

^{xix} Οι λόγοι της παραγράφου 18.1.5 αποτελούν δυνητικούς λόγους αποκλεισμού σύμφωνα με το άρθρο 73 παρ. 4 ν. 4412/2016. Κατά συνέπεια, η αναθέτουσα αρχή δύναται να επιλέξει έναν, περισσότερους, όλους ή ενδεχομένως και κανέναν από τους λόγους αποκλεισμού της παρ. 18.1.5, συνεκτιμώντας τα ιδιαίτερα χαρακτηριστικά της υπό ανάθεση σύμβασης (εκτιμώμενη αξία αυτής, ειδικές περιστάσεις κλπ), με σχετική πρόβλεψη στο παρόν σημείο της διακήρυξης. Επισημαίνεται ότι, σε περίπτωση επιλογής οποιουδήποτε δυνητικού λόγου αποκλεισμού της παρ. 18.1.5 και πρόβλεψης του στην παρούσα διακήρυξη, η αναθέτουσα αρχή αποκλείει υποχρεωτικά τον οικονομικό φορέα, στο πρόσωπο του οποίου συντρέχει ο συγκεκριμένος λόγος αποκλεισμού. Επισημαίνεται ότι η επιλογή της αναθέτουσας αρχής για τους λόγους αποκλεισμού της παραγράφου 18.1.5 διαμορφώνει αντιστοίχως το Τυποποιημένο Έντυπο Υπεύθυνης Δήλωσης (Τ.Ε.Υ.Δ.) και τα αποδεικτικά μέσα του άρθρου 22 του παρόντος. Σε περίπτωση που η αναθέτουσα αρχή δεν επιλέξει κάποιον από τους λόγους αποκλεισμού της παρ. 18.1.5, διαγράφεται το περιεχόμενο των σχετικών λόγων αποκλεισμού της παραγράφου και δεν συμπληρώνεται αντίστοιχα το ΕΕΕΣ και τα αποδεικτικά μέσα.

17PROC006098716 2017-04-25
^{xx} Η αναφορά στην παρ. 18.1.5 τίθεται εφόσον η αναθέτουσα αρχή επιλέξει κάποιον από τους λόγους αποκλεισμού της παραγράφου αυτής.

^{xxi} Επισημαίνεται ότι όλα τα κριτήρια ποιοτικής επιλογής είναι προαιρετικά για την αναθέτουσα αρχή και πρέπει να σχετίζονται και να είναι ανάλογα με το αντικείμενο της σύμβασης (άρθρο 75 παρ. 1 του ν. 4412/2016).

^{xxii} Πρβ. άρθρο 94 παρ. 2 του ν. 4412/2016.

^{xxiii} Σύμφωνα με το άρθρο 53 παρ. 8 περ. ε' του ν. 4412/2016, η αναθέτουσα αρχή χορηγεί έντυπο συμπλήρωσης οικονομικής προσφοράς ή περιλαμβάνει σχετικό υπόδειγμα στη διακήρυξη κατά περίπτωση, σύμφωνα με τα ειδικότερα οριζόμενα στο άρθρο 95 του ίδιου νόμου (συμπληρώνεται κατά περίπτωση από την αναθέτουσα αρχή).

^{xxiv} Σε περίπτωση ασυνήθιστα χαμηλών προσφορών, εφαρμόζονται τα άρθρα 88 και 89 του ν. 4412/2016.

^{xxv} Οι αναθέτουσες αρχές δεν απαιτούν αποδεικτικά μέσα, πλην εκείνων που αναφέρονται στο παρόν άρθρο και στο άρθρο 82 του ν. 4412/2016.

Σχετικά με την κατάργηση της υποχρέωσης υποβολής πρωτοτύπων ή επικυρωμένων αντιγράφων εγγράφων σε διαγωνισμούς δημοσίων συμβάσεων, διευκρινίζονται τα εξής:

1. Απλά αντίγραφα δημοσίων εγγράφων

Γίνονται υποχρεωτικά αποδεκτά ευκρινή φωτοαντίγραφα των πρωτοτύπων ή των ακριβών αντιγράφων των δημοσίων εγγράφων, που έχουν εκδοθεί από τις υπηρεσίες και τους φορείς της περίπτωσης α' της παρ. 2 του άρθρου 1 του νόμου 4250/2014. Σημειωτέον ότι η παραπάνω ρύθμιση δεν καταλαμβάνει τα συμβολαιογραφικά έγγραφα (λ.χ. πληρεξούσια, ένορκες βεβαιώσεις κ.ο.κ.), για τα οποία συνεχίζει να υφίσταται η υποχρέωση υποβολής κεκυρωμένων αντιγράφων.

2. Απλά αντίγραφα αλλοδαπών δημοσίων εγγράφων

Επίσης, γίνονται αποδεκτά ευκρινή φωτοαντίγραφα από αντίγραφα εγγράφων που έχουν εκδοθεί από αλλοδαπές αρχές, υπό την προϋπόθεση ότι αυτά είναι νομίμως επικυρωμένα από την αρμόδια αρχή της χώρας αυτής, και έχουν επικυρωθεί από δικηγόρο, σύμφωνα με τα οριζόμενα στο άρθρο 36 παρ. 2 β) του Κώδικα Δικηγόρων (ν. 4194/2013). Σημειώνεται ότι δεν θίγονται και εξακολουθούν να ισχύουν, οι απαιτήσεις υποβολής δημοσίων εγγράφων με συγκεκριμένη επισήμειωση (PSTILLE), οι οποίες απορρέουν από διεθνείς συμβάσεις της χώρας (Σύμβαση της Χάγης) ή άλλες διακρατικές συμφωνίες (βλ. και σημείο 6.2.)

3. Απλά αντίγραφα ιδιωτικών εγγράφων

Γίνονται υποχρεωτικά αποδεκτά ευκρινή φωτοαντίγραφα από αντίγραφα ιδιωτικών εγγράφων τα οποία έχουν επικυρωθεί από δικηγόρο, σύμφωνα με τα οριζόμενα στο άρθρο 36 παρ. 2 β) του Κώδικα Δικηγόρων (ν. 4194/2013), καθώς και ευκρινή φωτοαντίγραφα από τα πρωτότυπα όσων ιδιωτικών εγγράφων φέρουν θεώρηση από υπηρεσίες και φορείς της περίπτωσης α' της παρ. 2 του άρθρου 1 του νόμου 4250/2014.

4. Πρωτότυπα έγγραφα και επικυρωμένα αντίγραφα

Γίνονται υποχρεωτικά αποδεκτά και πρωτότυπα ή νομίμως επικυρωμένα αντίγραφα των δικαιολογητικών εγγράφων, εφόσον υποβληθούν από τους διαγωνιζόμενους.

^{xxvi} Επιστάται η προσοχή των αναθετουσών αρχών στο ότι πρέπει να ζητείται η προσκόμιση δικαιολογητικών προς απόδειξη μόνο των λόγων αποκλεισμού και των κριτηρίων ποιοτικής επιλογής που έχουν τεθεί στην παρούσα διακήρυξη.

^{xxvii} Εφόσον η αναθέτουσα αρχή την επιλέξει ως λόγο αποκλεισμού.

^{xxviii} Του αρμοδίου οργάνου του εργοδότη – αναθέτουσας αρχής (άρθρο 2 παρ. 3 στοιχ. 2 του ν. 4412/2016).

17PROC006098716 2017-04-25

ΕΛΛΗΝΙΚΗ ΔΗΜΟΚΡΑΤΙΑ

ΑΝΤΙΚΕΙΜΕΝΟ:

ΜΕΛΕΤΗ ΟΡΙΟΘΕΤΗΣΗΣ ΤΜΗΜΑΤΟΣ
ΠΑΛΑΙΟΥ ΡΕΜΑΤΟΣ ΚΥΒΕΡΝΕΙΟΥ

ΔΗΜΟΣ ΘΕΣΣΑΛΟΝΙΚΗΣ

ΓΕΝΙΚΗ Δ/ΝΣΗ ΤΕΧΝΙΚΩΝ ΥΠΗΡΕΣΙΩΝ

Δ/ΝΣΗ ΑΣΤΙΚΟΥ ΣΧΕΔΙΑΣΜΟΥ &
ΑΡΧΙΤΕΚΤΟΝΙΚΩΝ ΜΕΛΕΤΩΝ

ΧΡΗΜΑΤΟΔΟΤΗΣΗ:
ΚΑΕ

ΣΑΤΑ
7413.03.01

ΤΜΗΜΑ ΜΕΛΕΤΩΝ ΔΗΜΟΤΙΚΩΝ
ΚΤΙΡΙΩΝ & ΚΟΙΝΟΧΡΗΣΤΩΝ ΧΩΡΩΝ

ΠΡΟΕΚΤΙΜΩΜΕΝΗ
ΑΜΟΙΒΗ:

3.491,89 €
Συμπεριλαμβανομένου Φ.Π.Α. 24%

CPV:

71320000-7

ΦΑΚΕΛΟΣ ΔΗΜΟΣΙΑΣ ΣΥΜΒΑΣΗΣ

(συντάσσεται σύμφωνα με το άρθρο 45, παρ. 8, και λοιπές διατάξεις του Ν. 4412/2016)

ΠΕΡΙΕΧΟΜΕΝΑ:

- A. ΤΕΥΧΟΣ ΤΕΧΝΙΚΩΝ ΔΕΔΟΜΕΝΩΝ
- B. ΤΕΥΧΟΣ ΠΡΟΕΚΤΙΜΗΣΗΣ ΑΜΟΙΒΩΝ

ΤΕΚΜΗΡΙΩΣΗ

Ο Δήμος Θεσσαλονίκης, ενεργώντας ως επισπεύδων φορέας για τη συμμόρφωση της Διοίκησης προς τις υπ'αρ. 1307/2002 και 945/2016 δικαστικές αποφάσεις, που αφορούν αίτημα ιδιωτών για την άρση της ρυμοτομικής απαλλοτρίωσης φερόμενης ιδιοκτησίας τους επί παρακείμενης στο παλαιό ρέμα έκτασης, προβαίνει στην προκήρυξη συνοπτικού διαγωνισμού για την ανάθεση της μελέτης τμηματικής οριοθέτησης του ρέματος Κυβερνείου κατά το τμήμα αυτού που βρίσκεται μεταξύ της οδού Αναξιμάνδρου και της οδού Σπευσίππου για συνολικό μήκος περίπου 200 μ.

Ειδικότερα, προκειμένου να ολοκληρωθεί η εκκρεμής στο ΥΠΕΝ διαδικασία τροποποίησης του ρυμοτομικού σχεδίου στην περιοχή αυτή, για την άρση ή επανεπιβολή της ρυμοτομικής απαλλοτρίωσης σε συμμόρφωση προς την υπ'αρ. 1307/2002 δικαστική απόφαση, απαιτείται προηγουμένως η οριοθέτηση τμήματος του παλαιού ρέματος Κυβερνείου, λόγω της άμεσης γεινιάσής του με την ιδιοκτησία των φερόμενων ιδιοκτητών που αιτούνται την τροποποίηση.

ΔΕΔΟΜΕΝΑ

Η περιοχή μελέτης βρίσκεται σε άμεση συνέχεια του ανοιχτού τμήματος του ρέματος "Κυβερνείου", μεταξύ της Περιφερειακής Τάφρου και της οδού Αναξιμάνδρου, συνολικής έκτασης 42 στρ., για την οριοθέτηση του οποίου έχει ήδη εκπονηθεί (κατόπιν ανάθεσης από την Υπηρεσία μας) μελέτη, στο πλαίσιο της «Μελέτης Κτηματογράφησης, Υψομετρικής και Τοπογραφικής Αποτύπωσης, Γεωλογικής Αναγνώρισης, Περιβαλλοντικής Καταλληλότητας, Πολεοδομικού Σχεδιασμού και Πράξη Εφαρμογής στην περιοχή Τροχιοδρομικών του Δήμου Θεσσαλονίκης», η οποία έχει αποσταλεί προς έλεγχο και θεώρηση στο αρμόδιο Τμήμα της ΠΚΜ. Μετά την ολοκλήρωσή της, ο Δήμος μας θα δύναται να προβεί σε συνολική ανάπλαση της περιοχής και σύνδεση των υφιστάμενων χώρων πρασίνου κατά μήκος του παλαιού ρέματος με την Περιφερειακή Τάφρο.

Επισημαίνεται ότι η ανωτέρω υδραυλική μελέτη αποτέλεσε αντικείμενο υποστηρικτικής της προαναφερθείσας συνολικής μελέτης, που ανατέθηκε με διακριτή σύμβαση και της οποίας το αντικείμενο έχει ολοκληρωθεί και παραληφθεί από την Υπηρεσία μας, απομένοντας μόνον το στάδιο παρακολούθησης των διαδικασιών για την έγκριση της προτεινόμενης οριοθέτησης, κατά συνέπεια δεν υπάρχει η δυνατότητα επέκτασης του αντικειμένου της σύμβασης ώστε να συμπεριλάβει και το επίμαχο τμήμα του ρέματος κατάντη της οδού Αναξιμάνδρου.

Λαμβάνοντας υπόψη τα ανωτέρω η παρούσα μελέτη χρησιμοποιεί δεδομένα της ήδη κατατεθειμένης προς έγκριση μελέτης "Μελέτη κύριου συλλεκτήρα ομβρίων και διευθέτησης ρέματος στην περιοχή Τροχιοδρομικών σύμφωνα με το Ν. 4258/2014".

Συγκεκριμένα, στην περιοχή των Τροχιοδρομικών (περιοχή Χαριλάου) του Δήμου Θεσσαλονίκης, και εκατέρωθεν της ανατολικής περιφερειακής τάφρου, εκτείνεται τμήμα του ρέματος Κυβερνείου ή Ελαιόρεμα. Η κοίτη του εν λόγω ρέματος στη περιοχή ενδιαφέροντος καταλάμβανε έκταση περίπου 53,0 στρ. Τη δεκαετία

1950-60 κατά την κατασκευή της αντιπλημμυρικής τάφρου της Θεσσαλονίκης, το ρέμα χωρίστηκε σε δύο τμήματα, ανάντη και κατάντη αυτής. Τα νερά του ανάντη τμήματος διοχετεύονται στην τάφρο, και δια μέσου αυτής στο Θερμαϊκό κόλπο. Το αποτέλεσμα ήταν το τμήμα του ρέματος κατάντη της τάφρου να παραλαμβάνει μόνο τα επιφανειακά ρέοντα νερά της περιοχής μελέτης. Από αποτυπώσεις παλαιότερων ετών (1953 και 1954) καθώς και από αεροφωτογραφίες του 1958, διαπιστώθηκε ότι εξαιτίας του τεχνικού έργου η κοίτη του ρέματος μειώθηκε αρκετά με αποτέλεσμα οι παρόχθιες ιδιοκτησίες να επεκτείνονται σταδιακά εντός αυτής.

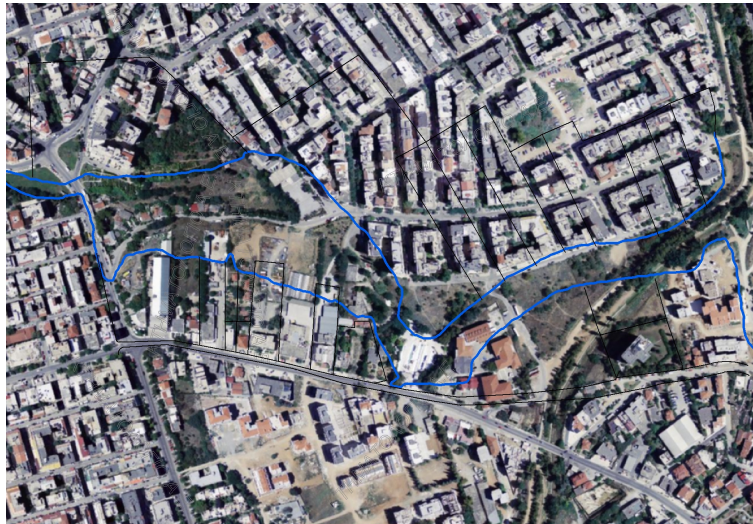

Το 1996 με απόφαση της ΔΤΥΝΑΘ, με αρ. πρωτ. 3607/9-5-1996, καθορίστηκαν οι οριογραμμές του ρέματος βάσει του φυσικού πρानούς του. Η απόφαση αυτή όμως δεν επικυρώθηκε με απόφαση Νομάρχη και δεν δημοσιεύθηκε σε ΦΕΚ. Στην περιοχή έχει συνταχθεί μελέτη με τίτλο «Μελέτη διευθέτησης της περιφερειακής τάφρου και ανάπλασης του περιβάλλοντος χώρου», από τον Οργανισμό Ρυθμιστικού Σχεδίου Θεσσαλονίκης όπου προτείνεται ζώνη πρασίνου στα όρια της τάφρου με στόχο τη δημιουργία πράσινου διαδρόμου εγκάρσιας σύνδεσης του δάσους-πάρκου της πόλης και της θάλασσας.

Η απορροή των ομβρίων, που αντιστοιχούν στην περιορισμένη λεκάνη απορροής της περιοχής μελέτης, ακολουθεί την διαμορφωμένη πλέον υψομετρία της περιοχής. Τα όμβρια οδηγούνται προς κλειστό αγωγό, μέσω μιας στενής διαμορφωμένης σε αύλακα κοίτης στο κατάντη τμήμα της περιοχής, στο ύψος της οδού Αναξιμάνδρου.

Στην περιοχή συμβάλλουν το Ελαιόρεμα και το ρέμα Μαλακοπής.

Το Ελαιόρεμα απορρέει έκταση 18,35 km² και αποτελεί το κυριότερο συμβάλλον ρέμα στην Περιφερειακή Τάφρο από την άποψη της πλημμυρικής παροχής. Κύριος συμβάλλον χειμάρρος στο Ελαιόρεμα είναι ο χ. Αγ. Παντελεήμονα. Η λεκάνη απορροής εκτείνεται ανάντη κυρίως της Ανατολ. Περιφερειακής Οδού όπου τα δύο ρέματα έχουν σαφή, βαθειά κοίτη, και διερχόμενα με τεχνικά από το επίχωμα της οδού, συγκλίνουν σε κοινή κοίτη που διασχίζει αδόμητη (ακόμη, υπό ραγδαία ανοικοδόμηση όμως) αλλά εντός σχεδίου περιοχή του Δήμου Πυλαίας, καταλήγοντας στην Περιφερειακή Τάφρο στη θέση

17PR00C006098716 2017-04-25
που συμβάλλει και το ρέμα Μαλακοπής (κόμβος οδών Αιακού και Σταγειρίτη). Το Ελαιόρεμα έχει οριοθετηθεί στο τμήμα από την Ανατολ. Περιφερειακή Οδό μέχρι την Περιφερειακή Τάφρο.

Το ρέμα Μαλακοπής απορρέει τη λοφώδη περιοχή του Κεδρινού λόφου ανάντη της Θεσσαλονίκης με έκταση 4,79 km² και, διερχόμενο κάτω από την Ανατολική Περιφερειακή Οδό συμβάλλει στην Περιφερειακή Τάφρο στο ύψος του οικισμού της Μαλακοπής.

Χαρακτηριστικό της υπολεκάνης του ρ. Μαλακοπής είναι ότι είναι "τυφλή" δηλαδή δεν απορρέει απευθείας στο κύριο ρέμα λόγω της κατασκευής του επιχώματος του ανισόπεδου κόμβου.

Κάτω από την Περιφερειακή Οδό και μέχρι αμέσως κατάντη της οδού 17ης Νοέμβρη το ρέμα έχει διευθετηθεί με σωληνωτό αγωγό διαμέτρου 2500 mm. Από τη θέση αυτή (περιοχή εκκλησίας Αγ. Χριστόφορου), το ρέμα έχει ανοικτή διατομή σε όλο το μήκος μέχρι τη συμβολή του με την Περιφερειακή Τάφρο. Στο τμήμα αυτό, η κοίτη του ρέματος έχει εμφανώς περιορισθεί από επιχωματώσεις, με πλέον χαρακτηριστική περίπτωση το τμήμα του ρέματος που βρίσκεται σε επαφή με την εκκλησία του Αγ. Χριστοφόρου. Παρόλα αυτά, η κοίτη διατηρεί πλάτος πυθμένα 2.0 m και βάθους μεγαλύτερο των 2.0 m.

Η περιοχή μελέτης ανήκει στην οικιστική περιοχή Θεσσαλονίκης και έχει κτιστεί σε μεγάλο τμήμα της έκτασή της και φέρει τα χαρακτηριστικά αστικού ιστού. Οι επικρατέστερες χρήσεις είναι η κατοικία και οι εμπορικές χρήσεις και δραστηριότητες.

Στην περιοχή εντοπίστηκαν και επισημαίνονται τα εξής βάσει επιτόπιας έρευνας και υφιστάμενων μελετών και κατασκευών:

- Υπάρχει τεχνικό έργο διέλευσης υδάτων υπό της οδού δίπλα στον Κήπο του Καλού, στο πέρας του τμήματος προς οριοθέτηση και διέρχεται κάτω από την οδό Αναξιμάνδρου, το οποίο δεν είναι σε θέση να παραλάβει τα όμβρια ύδατα, όχι εξαιτίας της μη σωστής κατασκευής του ή της παροχετευτικότητάς του, αλλά λόγω της πυκνής βλάστησης που έχει αναπτυχθεί και που συχνά δεν απομακρύνεται, καθώς και τον διάφορων μπαζωμάτων που έχουν φράξει τη διατομή με αποτέλεσμα να μειώνεται η παροχετευτική ικανότητά της.
- Το υπό μελέτη ρέμα βρίσκεται δυτικά της περιφερειακής τάφρου και της συμβολής αυτής με το ρέμα Μαλακοπής και το Ελαιόρεμα. Στη συμβολή του ρέματος Μαλακοπής με το Ελαιόρεμα και την Περιφερειακή Τάφρο διαμορφώνεται βάσει μελέτης του Δήμου Πυλαίας-Χορτιάτη νέος οδικός κόμβος (συμβάλλουσες οδοί: Αιακού, Σταγειρίτη, Τσέλιου και Εγνατίας του Δήμου Πυλαίας). Σύμφωνα με τις προτάσεις της οριστικής μελέτης το ρέμα Μαλακοπής έχει ορθογωνική μορφή διαστάσεων 5.00x1.50 m και διαμορφώνεται με λιθοπληρούμενα συρματοκιβώτια, συμβάλλει με ορθογωνικό οχετό 5.00x2.00 m, ενώ η κλειστή διαμόρφωση της Περιφερειακής Τάφρου γίνεται με δίδυμο οχετό 2x4.25x2.00 m.
- Επίσης σύμφωνα με τις προτάσεις της ανωτέρω οριστικής μελέτης, προτάθηκε διευθέτηση του Ελαιορέματος. Η κοίτη του ρέματος διαμορφώθηκε ως ανοικτή τραπεζοειδής διατομή με λιθοπληρούμενα συρματοκιβώτια πλάτους πυθμένα 8.00 m και βάθους 2.00 m. Στο τμήμα του αμέσως πριν τη συμβολή της με την Περιφερειακή τάφρο, επιλέχθηκε τρίδυμος κιβωτιοειδής οχετός 3x4.30x2.25 σε μήκος 25 m. Η

177PROC006098716 2017-04-25
πλημμυρική παροχή σχεδιασμού (100ετίας) για το Ελαιόρεμα ανέρχεται σε 86,04 m³/s σύμφωνα με υπολογισμούς του μελετητή του Δήμου Πυλαίας. Στη μελέτη του Α.Π.Θ. (1999) αναφέρεται ως συνολική παροχή του Ελαιορέματος και του ρέματος Μαλακοπής τα 141.5 m³/s. Παράλληλα με τα έργα διευθέτησης του Ελαιορέματος, προτάθηκαν και έργα διευθέτησης της Περιφερειακής Τάφρου αμέσως ανάντη και κατάντη της θέσης συμβολής με το Ελαιόρεμα και το ρέμα Μαλακοπής. Στη θέση του οδικού κόμβου που διαμορφώνεται στη θέση αυτή, η Περιφερειακή Τάφρος αντικαθίσταται από δίδυμο κιβωτιοειδή οχετό διαστάσεων 2x4.25x2.00 m, ενώ για 90 m κατάντη διαμορφώνεται με ανοικτή τραπεζοειδή διατομή πλάτους πυθμένα 13.0 m και για 125 m προς τα ανάντη με ανοικτή τραπεζοειδή διατομή πλάτους πυθμένα 6.0 m.

Στο σημείο αυτό επισημαίνεται ότι τα δεδομένα της τεχνικής έκθεσης που συνοδεύει την πρόταση οριοθέτησης δηλ. α) σύντομο ιστορικό, β) περιγραφή περιοχής μελέτης, γ) περιβαλλοντικά δεδομένα, δ) υφιστάμενη κατάσταση και παρεμβάσεις, ε) σχέδια διαχείρισης πλημμυρικού κινδύνου, στ) υδρολογική μελέτη, ζ) υδραυλικοί υπολογισμοί καθώς και τα σχέδια της προτεινόμενης οριογραμμής θα διατεθούν από τη Διευθύνουσα Υπηρεσία στον ανάδοχο της υπό εκπόνηση μελέτης.

B. ΤΕΥΧΟΣ ΠΡΟΕΚΤΙΜΩΜΕΝΗΣ ΑΜΟΙΒΗΣ

ΤΜΗΜΑΤΙΚΗ ΟΡΙΟΘΕΤΗΣΗ ΡΕΜΑΤΟΣ ΚΥΒΕΡΝΕΙΟΥ

(Τμήμα μεταξύ των οδών Αναξιμάνδρου και Σπευσίππου Ο.Τ. Γ215 & Γ216)

Η μελέτη οριοθέτησης θα αφορά το τμήμα του παλαιού ρέματος Κυβερνείου που βρίσκεται μεταξύ των οδών Αναξιμάνδρου και Σπευσίππου, συνολικού μήκους περίπου 200m.

Η μελέτη οριοθέτησης θα συνταχθεί σύμφωνα με τα οριζόμενα του Νόμου 4258 (ΦΕΚ 94/Α'/14.05.2014) για την «Διαδικασία Οριοθέτησης και ρυθμίσεις θεμάτων για τα υδατορέματα – ρυθμίσεις Πολεοδομικής νομοθεσίας και άλλες διατάξεις».

Ο υπολογισμός της αμοιβής αφορά τη σύνταξη του πλήρους φακέλου για τη διαδικασία οριοθέτησης του ρέματος και περιλαμβάνει τον έλεγχο των υφιστάμενων έργων (δίκτυα αποχέτευσης ομβρίων). Για τον έλεγχο της παροχτευτικής ικανότητας του υφιστάμενου δικτύου αποχέτευσης ομβρίων θα αξιολογηθούν τα εξής στοιχεία: παροχές, θέση φρεατίων, υψόμετρο εδάφους και βάθος ροής.

Στο κείμενο που ακολουθεί υπολογίζεται η σχετική αμοιβή.

A. ΠΡΟΕΚΤΙΜΩΜΕΝΗ ΑΜΟΙΒΗ ΠΛΗΡΟΥΣ ΜΕΛΕΤΗΣ ΟΡΙΟΘΕΤΗΣΗΣ

Ο υπολογισμός της προεκτιμώμενης αμοιβής έχει γίνει με βάση την Υ.Α. ΔΜΕΟ/α/ο/1257/9-8-2005, όπως τροποποιήθηκε, βελτιώθηκε και ισχύει σήμερα.

Για την οριοθέτηση τμήματος του παλαιού ρέματος Κυβερνείου κατάντη της οδού Αναξιμάνδρου και για μήκος L= 0.20χλμ προκύπτει βάσει του Άρθρου ΥΔΡ.14Α Υδραυλικός έλεγχος ανομοιόμορφης ροής του κανονισμού προεκτιμώμενων αμοιβών μελετών η αμοιβή για τη εκπόνηση πλήρους μελέτης οριοθέτησης ως

A.1. Υδραυλικός έλεγχος υφιστάμενων διευθετήσεων

Η ενιαία τιμή προεκτιμώμενης αμοιβής (A) για την μελέτη υδραυλικού ελέγχου ανομοιομόρφης ροής υπολογίζεται σύμφωνα με το άρθρο ΥΔΡ14Α του κώδικα προεκτιμώμενων αμοιβών (Υδραυλικός έλεγχος ανομοιομόρφης ροής) βάσει του τύπου:

$$A = 60 \cdot \beta \cdot (5 + 20 \cdot L^{2/3} + 2,5 \cdot F^{1/3}) \cdot (\tau_k) \text{ όπου:}$$

$\beta = 1$ για τον έλεγχο μεγάλων τεχνικών οδοποιίας, γεφυρών και οχετών ανοίγματος μεγαλύτερου ή ίσου των 6,00 μέτρων (στο μήκος που δεν προκύπτει η ανάγκη μελέτης έργων διευθέτησης) και τον έλεγχο υφιστάμενων διευθετήσεων.

$\beta = 2$ για την υδραυλική μελέτη οριοθέτησης ρεμάτων

$\beta = 3$ για την πλήρη μελέτη οριοθέτησης ρεμάτων, σύμφωνα με τις προδιαγραφές και τις απαιτήσεις πληρότητας της κείμενης νομοθεσίας (Ν.3010/02). Σε περίπτωση που η πλήρης μελέτη οριοθέτησης ρεμάτων χρησιμοποιεί υφιστάμενη μελέτη υδραυλικού ελέγχου, τότε η τιμή του συντελεστή β ισούται με **$\beta=1,50$**

L: το μήκος της ελεγχόμενης κοίτης σε χιλιόμετρα

F: η έκταση της λεκάνης απορροής σε τετραγωνικά χιλιόμετρα

$$\beta = 1,50 \quad L = 0,20 \quad L: \text{ το μήκος της ελεγχόμενης κοίτης σε χιλιόμετρα} \quad F =$$

$$0,03 \quad F: \text{ η έκταση της λεκάνης απορροής σε τετραγωνικά χιλιόμετρα} \quad \tau_k = 1,203 \text{ Αριθ.}$$

$$\text{πρωτ.: } \Delta\text{ΝΣα/οικ.10757/ΦΝ 439.6/15.2.2016} \quad A.1 = 60 \cdot 1,50 \cdot (5 + 20 \cdot 0,2^{2/3} + 2,5 \cdot 0,03^{1/3}) \cdot 1,203$$

$$= 1366,03 \text{ ευρώ} \quad \mathbf{A.1 = 1366,03 \text{ ευρώ}}$$

Η αμοιβή αυτή 1.366,03€ χωρίς ΦΠΑ **1.693,88€ (συμπεριλαμβανομένου ΦΠΑ)** αντιστοιχεί σε πτυχίο Α' τάξης και άνω στην κατηγορία 13 Μελέτες Υδραυλικών Έργων και

A.2. Προεκτιμώμενη αμοιβή περιβαλλοντικής έκθεσης (Π.Ε.)

Στη σύνταξη περιβαλλοντικής έκθεσης, η οποία θα εκπονηθεί με βάση τις διατάξεις του Ν. 4258/2014, θα περιγράφεται η υφιστάμενη κατάσταση του φυσικού και ανθρωπογενούς περιβάλλοντος της προς οριοθέτηση περιοχής και της λεκάνης απορροής του υδατορέματος.

Στη σχετική έκθεση θα εντοπίζονται και αξιολογούνται τα σημαντικότερα στοιχεία της περιοχής, που επηρεάζουν συνολικά το υδατόρεμα και επηρεάζονται από αυτό, και θα περιγράφεται η οικολογική κατάσταση του υδατορέματος σε ολόκληρο το μήκος του.

Ο υπολογισμός της προεκτιμώμενης αμοιβής έχει γίνει με βάση την Υπουργική Απόφαση ΔΜΕΟ/α/ο/1257/9-8-2005, όπως τροποποιήθηκε, βελτιώθηκε και ισχύει σήμερα και συγκεκριμένα με το

Ειδικότερα, η προεκτιμώμενη αμοιβή για την εκπόνηση περιβαλλοντικής έκθεσης από επιστήμονα εμπειρίας έως 10 έτη (παρ. 1- περ. Α του άρθρου ΓΕΝ.4B), υπολογίζεται ως εξής:

A=300*τ.κ., για εργασία τριών ημερών,
όπου τ.κ. είναι ο συντελεστής του άρθρου ΓΕΝ. 3
Οπότε, για εργασία συνόλου 3 ημερών:
Σ(Φ)= 300*τκ* σ(Η)= 1.082,70 € (πλέον Φ.Π.Α.),

όπου, σ(Η)=3 και
τκ = 1,203 (για το έτος 2016)

Η αμοιβή αυτή 1.082,70€ χωρίς ΦΠΑ **1.342,55€ (συμπεριλαμβανομένου ΦΠΑ)** αντιστοιχεί σε πτυχίο Α' τάξης και άνω στην κατηγορία 27 Περιβαλλοντικές Μελέτες.

A.3. Απρόβλεπτες δαπάνες

Επιπρόσθετα, βάσει του άρθρου 53 παρ.8α του Ν. 4412/16 στην εκτιμώμενη αξία της σύμβασης συμπεριλαμβάνεται ποσοστό δεκαπέντε τοις εκατό (15%), ως απρόβλεπτες δαπάνες.

Αναλυτικότερα:

15% (1366,03+1082,70) = 367,31€ χωρίς ΦΠΑ **455,46€ (συμπεριλαμβανομένου ΦΠΑ)**

ΣΥΝΟΛΙΚΗ ΑΜΟΙΒΗ: A.1.+A.2.+A.3.

1366,03€+1.082,70€+367,31€=2816,04€ χωρίς ΦΠΑ **3.491,89€ (συμπεριλαμβανομένου ΦΠΑ).**

Θεσσαλονίκη, 19.04.2017

Η συντάξασα

Η αν. Προϊσταμένη
Τμήματος Αστικού Σχεδιασμού

Η αν. Προϊσταμένη Διεύθυνσης
Αστικού Σχεδιασμού &
Αρχιτεκτονικών Μελετών

Σοφία Κετικίδου
Πολ. Μηχανικός

Κατερίνα Δαναδιάδου
Αρχ. Μηχανικός

Σοφία Μανωλίδου
Αρχ. Μηχανικός

17PROC006098716 2017-04-25

ΕΛΛΗΝΙΚΗ ΔΗΜΟΚΡΑΤΙΑ

ΑΝΤΙΚΕΙΜΕΝΟ:

ΜΕΛΕΤΗ ΟΡΙΟΘΕΤΗΣΗΣ ΤΜΗΜΑΤΟΣ
ΠΑΛΑΙΟΥ ΡΕΜΑΤΟΣ ΚΥΒΕΡΝΕΙΟΥ

ΔΗΜΟΣ ΘΕΣΣΑΛΟΝΙΚΗΣ

ΓΕΝΙΚΗ Δ/ΝΣΗ ΤΕΧΝΙΚΩΝ ΥΠΗΡΕΣΙΩΝ

Δ/ΝΣΗ ΑΣΤΙΚΟΥ ΣΧΕΔΙΑΣΜΟΥ &
ΑΡΧΙΤΕΚΤΟΝΙΚΩΝ ΜΕΛΕΤΩΝ

ΧΡΗΜΑΤΟΔΟΤΗΣΗ:
ΚΑΕ

ΣΑΤΑ
7413.03.01

ΤΜΗΜΑ ΜΕΛΕΤΩΝ ΔΗΜΟΤΙΚΩΝ
ΚΤΙΡΙΩΝ & ΚΟΙΝΟΧΡΗΣΤΩΝ ΧΩΡΩΝ

ΠΡΟΕΚΤΙΜΩΜΕΝΗ
ΑΜΟΙΒΗ:

3.491,89 €
Συμπεριλαμβανομένου Φ.Π.Α. 24%

CPV:

71320000-7

ΣΥΓΓΡΑΦΗ ΥΠΟΧΡΕΩΣΕΩΝ

ΣΥΝΟΠΤΙΚΟΥ ΔΙΑΓΩΝΙΣΜΟΥ ΜΕ ΤΟ ΑΡΘΡΟ 117 ΤΟΥ Ν. 4412/2016

Θεσσαλονίκη
ΑΠΡΙΛΙΟΣ 2017

17PROC006098716 2017-04-25

ΣΥΓΓΡΑΦΗ ΥΠΟΧΡΕΩΣΕΩΝ

ΓΙΑ ΤΗΝ ΕΚΠΟΝΗΣΗ ΜΕΛΕΤΩΝ ΚΑΤΑ ΤΟ Ν. 4412/2016

Πίνακας Περιεχομένων Συγγραφής Υποχρεώσεων (ΣΥ)

- Άρθρο 1: Εισαγωγή
- Άρθρο 2: Εκτέλεση της Σύμβασης
- Άρθρο 3: Προσωπικό του Συμβούλου
- Άρθρο 4: Αμοιβή - Κρατήσεις
- Άρθρο 5: Εγγυήσεις
- Άρθρο 6: Ποινικές ρήτρες
- Άρθρο 7: Ευθύνη
- Άρθρο 8: Γενικά καθήκοντα, Ευθύνες και Υποχρεώσεις του Συμβούλου
- Άρθρο 9: Υποχρεώσεις του Εργοδότη
- Άρθρο 10: Διαφορές - Διαφωνίες - Ανωτέρα βία
- Άρθρο 11: Λύση - Αναστολή - Λήξη Σύμβασης
- Άρθρο 12: Δικαστική Επίλυση Διαφορών
- Άρθρο 13: Ισχύουσα Νομοθεσία και Γλώσσα Επικοινωνίας**

Άρθρο 1 ΕΙΣΑΓΩΓΗ

1.1 Ορισμοί, Συντομογραφίες και Αρχικά (όπως εμφανίζονται στις παρενθέσεις)

Αναθέτουσα αρχή της παρούσας σύμβασης είναι ο Δήμος Θεσσαλονίκης

Κύριος του έργου (ΚτΕ) είναι ο Δήμος Θεσσαλονίκης

Εργοδότης είναι ο Δήμος Θεσσαλονίκης

Ανάδοχος: ο οικονομικός φορέας στον οποίο έχει ανατεθεί μελέτη με δημόσια σύμβαση, κατά την έννοια της διάταξης της περίπτωσης 5, της παρ. 1, του αρ. 2, του Ν.4412/2016

Προϊσταμένη Αρχή (Π.Α.): η Οικονομική Επιτροπή του Δήμου Θεσσαλονίκης

Διευθύνουσα Υπηρεσία (Δ.Υ.): η Διεύθυνση Αστικού Σχεδιασμού και Αρχιτεκτονικών Μελετών.

Συμβατική αμοιβή : Η οικονομική προσφορά του αναδόχου.

Δημόσια Σύμβαση Μελέτης: η σύμβαση εξ επαχθούς αιτίας η οποία συνάπτεται γραπτώς μεταξύ ενός ή περισσοτέρων οικονομικών φορέων και του Δήμου Θεσσαλονίκης με αντικείμενο την εκπόνηση μελετών, όταν οι μελέτες δεν εκπονούνται από το προσωπικό του Δήμου.

Συμφωνητικό: νοείται η γραπτή συμφωνία μεταξύ του Δήμου Θεσσαλονίκης και του αναδόχου, αναπόσπαστο τμήμα της οποίας αποτελούν όλα τα σχετικά έγγραφα της σύμβασης, η προσφορά του αναδόχου, καθώς και οι πάσης φύσεως τροποποιήσεις της συμφωνίας αυτής.

Έγγραφο της Σύμβασης: νοείται κάθε έγγραφο το οποίο παρέχει ή στο οποίο παραπέμπει ο Δήμος Θεσσαλονίκης με σκοπό να περιγράψει ή να προσδιορίσει στοιχεία της σύμβασης ή της διαδικασίας ανάθεσης, συμπεριλαμβανομένης της προκήρυξης σύμβασης, των τεχνικών προδιαγραφών, του περιγραφικού εγγράφου, των προτεινομένων όρων της σύμβασης, των υποδειγμάτων για την προσκόμιση των εγγράφων από τους υποψήφιους και του προσφέροντες, των πληροφοριών σχετικά με τις γενικές και ειδικές υποχρεώσεις και τυχόν πρόσθετων εγγράφων. Επίσης, στην έννοια αυτή περιλαμβάνονται και η διακήρυξη, οι συμπληρωματικές πληροφορίες που παρέχει ο Δήμος Θεσσαλονίκης, το σχέδιο της σύμβασης μετά των παραρτημάτων αυτής και η τεχνική συγγραφή υποχρεώσεων που περιλαμβάνει και τις εφαρμοστέες τεχνικές προδιαγραφές.

Τεύχη Προσφορών : Τα τεύχη που παραλαμβάνει ο Εργοδότης συμπληρωμένα από τους Διαγωνιζόμενους κατά το Διαγωνισμό :

1. Φάκελος Δικαιολογητικών Συμμετοχής και Επαγγελματικής Επάρκειας
2. Φάκελος Τεχνικής Προσφοράς
3. Φάκελος Οικονομικής Προσφοράς

1.2 Συγγραφή Υποχρεώσεων (ΣΥ)

Η παρούσα Σ.Υ. προσδιορίζει το γενικό πλαίσιο και τους ειδικούς όρους για την εκτέλεση των συμβατικών υποχρεώσεων του αναδόχου. Τα ειδικά θέματα που σχετίζονται με τη διαδικασία ανάθεσης περιλαμβάνονται στο τεύχος "Διακήρυξη", ενώ το αντικείμενο και τα τεχνικά χαρακτηριστικά της σύμβασης στο Φάκελο Δημόσιας Σύμβασης.

1.3 Σειρά Ισχύος Συμβατικών Τευχών

Τα παρακάτω τεύχη, μαζί με όλα τα τεύχη και έγγραφα που προσαρτώνται σ' αυτά ή τα συμπληρώνουν, αποτελούν αναπόσπαστο μέρος της Σύμβασης που θα καταρτιστεί και ταξινομούνται κατά σειρά ισχύος:

1. Συμφωνητικό
2. Προκήρυξη και Διακήρυξη
3. Οικονομική Προσφορά (ΟΠ)
4. Τεχνική Προσφορά Αναδόχου
5. Συγγραφή Υποχρεώσεων (ΣΥ)
6. Φάκελος Δημόσιας Σύμβασης

2.1 Τόπος και χρόνος

2.1.1 Τόπος εργασίας του αναδόχου είναι είτε το γραφείο του, είτε και η περιοχή του έργου εφόσον τούτο απαιτείται.

Ο ανάδοχος υποχρεούται, ύστερα από έγκαιρη πρόσκληση των υπηρεσιών του εργοδότη (Προϊσταμένης Αρχής, Δ.Υ. και επιβλεπόντων) να συμμετέχει σε συσκέψεις, να παρέχει γραπτές ή προφορικές πληροφορίες ή συμβουλές στις υπηρεσίες αυτές, να συμμετέχει σε επισκέψεις στην περιοχή που προβλέπεται να κατασκευαστούν τα έργα και γενικά να παρέχει κάθε σχετική υποστήριξη που κρίνει χρήσιμη ο εργοδότης.

2.1.2 Συμβατικός χρόνος εκτέλεσης της σύμβασης είναι η συνολική προθεσμία για την περαίωση του αντικειμένου της σύμβασης όπως αυτός προσδιορίζεται στην Διακήρυξη του διαγωνισμού. Η έναρξη της συνολικής και των τμηματικών προθεσμιών συμπίπτει, αν δεν ορίζεται διαφορετικά στο συμφωνητικό, με την επομένη της υπογραφής του.

2.1.3 Αν μετατίθεται το χρονικό σημείο έναρξης της μελετητικής δράσης, χωρίς ευθύνη του αναδόχου, δικαιούται αντίστοιχη παράταση προθεσμίας. Ως προς τις προθεσμίες εκτέλεσης των εργασιών της σύμβασης ισχύουν κατά τα λοιπά οι ρυθμίσεις του άρθρου 184 του Ν.4412/2016.

2.2 Εκπρόσωποι του αναδόχου

1. Το συμφωνητικό θα υπογραφεί, από πλευράς αναδόχου, από τον ήδη εξουσιοδοτημένο κατά το στάδιο της ανάθεσης εκπρόσωπο του διαγωνιζομένου (βλέπε άρθρο 96, Ν.4412/2016), ο οποίος μονογράφει επίσης και κάθε φύλλο των Συμβατικών Τευχών.
2. Επί πλέον, κατά την υπογραφή της σύμβασης, ο ανάδοχος πρέπει να δηλώσει τον αντίκλητό του (αρ. 182, Ν.4412/2016). Αντίκλητος του αναδόχου ορίζεται φυσικό πρόσωπο που κατοικεί στην έδρα της Διευθύνουσας Υπηρεσίας και αποδέχεται το διορισμό του με δήλωση που περιλαμβάνεται στο κείμενο της σύμβασης ή υποβάλλεται με ιδιαίτερο έγγραφο. Αντίκλητος δεν αποκλείεται να είναι και ο εκπρόσωπος του αναδόχου, εφόσον κατοικεί στην έδρα της Διευθύνουσας Υπηρεσίας. Στον αντίκλητο γίνονται νόμιμα, αντί του αναδόχου, οι κοινοποιήσεις των εγγράφων της Υπηρεσίας. Ο ανάδοχος μπορεί να αντικαταστήσει τον αντίκλητό του, μέχρι όμως την υποβολής της σχετικής δήλωσης με την οποία αντικαθίσταται, οι κοινοποιήσεις νομίμως γίνονται στον αντίκλητο. Η Διευθύνουσα Υπηρεσία δικαιούται να απαιτήσει από τον ανάδοχο την αντικατάσταση του αντικλήτου, αν ο τελευταίος δεν παραλαμβάνει τα έγγραφα που απευθύνονται προς τον ανάδοχο. Ο ανάδοχος υποχρεούται να συμμορφωθεί αμέσως στην απαίτηση της Διευθύνουσας Υπηρεσίας.

2.2.3 Ο ανάδοχος υποχρεούται (παρ. 7, αρ. 96, Ν.4412/2016) να εφοδιάσει τον εκπρόσωπό του με συμβολαιογραφικό πληρεξούσιο, σύμφωνα με το οποίο το πρόσωπο αυτό εξουσιοδοτείται να ενεργεί κατ' εντολή του και να τον εκπροσωπεί σε όλα τα ζητήματα που σχετίζονται με τη Σύμβαση και να διευθετεί για λογαριασμό του οποιαδήποτε διαφορά προκύπτει ή σχετίζεται με τη Σύμβαση και να συμμετέχει, κατόπιν προσκλήσεως οργάνων του εργοδότη, σε συναντήσεις με όργανα ελέγχου / παρακολούθησης της σύμβασης.

2.3 Επίβλεψη της Σύμβασης

Ο Εργοδότης θα ορίσει και θα γνωστοποιήσει σχετικά στον ανάδοχο τα πρόσωπα που θα επιβλέψουν την εκτέλεση των εργασιών της σύμβασης. Οι αρμοδιότητες και ευθύνες των επιβλεπόντων ορίζονται κατά το άρθρο 183 του Νόμου 4412/2016.

2.4 Υποβολή Εκθέσεων από τον ανάδοχο

177ΚΟΕ006098716-2017-04-25

Οι υποχρεώσεις του αναδόχου για την υποβολή εργασιών και εκθέσεων αναγράφονται αναλυτικά στο Φάκελο Δημόσιας Σύμβασης.

Άρθρο 3 ΠΡΟΣΩΠΙΚΟ ΤΟΥ ΑΝΑΔΟΧΟΥ

- 3.1 Ο ανάδοχος υποχρεούται να διαθέτει επαρκές και κατάλληλο προσωπικό για την εκτέλεση των υπηρεσιών που του ανατίθενται, σύμφωνα και με τις δεσμεύσεις που ανέλαβε με την υποβολή της προσφοράς του. Η εμπειρία και εν γένει τα προσόντα του προσωπικού αυτού τελούν υπό την ρητή ή και σιωπηρή έγκριση του εργοδότη. Τεκμαίρεται ότι η Δ.Υ. αποδέχεται τα πρόσωπα αυτά, εφόσον δεν αντιλέγει γραπτά.
- 3.2 Ο ανάδοχος υποχρεούται να χρησιμοποιήσει για την εκτέλεση της σύμβασης την ομάδα που δήλωσε κατά την διαδικασία του διαγωνισμού και να δηλώσει άμεσα την αποχώρηση οποιουδήποτε μέλους της ομάδας. Η Δ.Υ. ερευνά τους λόγους αποχώρησης και μπορεί να εγκρίνει την αναπλήρωσή του με αντίστοιχο στέλεχος ίσης τουλάχιστον εμπειρίας. Αν η αποχώρηση έγινε με ευθύνη του αναδόχου και δεν κριθεί δικαιολογημένη, επισύρει την ποινή της εκπτώσεως (άρθρο 188, Ν.4412/2016)

Άρθρο 4 ΑΜΟΙΒΗ - ΚΡΑΤΗΣΕΙΣ

4.1 Αμοιβή του αναδόχου

Συμβατική αμοιβή του αναδόχου είναι το ποσό της Οικονομικής του Προσφοράς. Η αμοιβή αυτή μπορεί να αυξηθεί στις περιπτώσεις που α) αυξάνεται το φυσικό αντικείμενο, με συμπληρωματική σύμβαση που υπογράφεται κατά το άρθρο 186 του Ν.4412/2016, β) εγκριθούν αρμοδίως αποζημιώσεις, εφόσον συντρέχουν οι λόγοι και προϋποθέσεις του Νόμου. Η διάθεση του ποσού για τις απρόβλεπτες δαπάνες που περιλαμβάνεται στην εκτιμώμενη αξία της σύμβασης γίνεται μόνο αν συντρέξουν οι προϋποθέσεις της παρ. 4, του άρ. 186, του Ν.4412/2016

4.2 Τα στοιχεία της αμοιβής του αναδόχου

- 4.2.1 Ο ανάδοχος αμείβεται σύμφωνα με την ανάλυση της αμοιβής του, σε κατηγορίες μελετών και στάδια, όπως οι κατηγορίες και τα στάδια αυτά προκύπτουν από την Οικονομική του Προσφορά. Περαιτέρω η σταδιακή καταβολή της αμοιβής ανά στάδιο μελέτης ρυθμίζεται από το άρθρο 187 του Νόμου 4412/2016.

Για την πληρωμή του ο ανάδοχος συντάσσει και υποβάλλει Λογαριασμούς Πληρωμής, που συντάσσονται, ελέγχονται και εγκρίνονται σύμφωνα με τις παραγράφους 5-7 του άρθρου 187 του Νόμου 44212/2016. Ειδικότερα αναγράφονται:

- I. Το είδος των εργασιών.
- II. Οι συγκεκριμένες εργασίες που ολοκληρώθηκαν.
- III. Πίνακας αμοιβής με τα αιτούμενα προς πληρωμή ποσά για τις εργασίες που ολοκληρώθηκαν, τη μέγιστη συνολική αμοιβή και το άθροισμα των προηγούμενων αμοιβών. Σε περίπτωση σύμπραξης συνυποβάλλεται ο εν ισχύ πίνακας επιμερισμού της αμοιβής στα μέλη της, ενώ σε περίπτωση αναδόχου κοινοπραξίας την αμοιβή εισπράττει ο εκπρόσωπός της και την επιμερίζει στα μέλη της με ευθύνη του.
- IV. Οι εγγυητικές επιστολές προκαταβολής και της 1^{ης} τμηματικής πληρωμής, που ισχύουν κατά την υποβολή του λογαριασμού.
- V. Το πληρωτέο ποσό

Μετά την έγκριση του Λογαριασμού ο ανάδοχος υποχρεούται να προσκομίσει τα ακόλουθα δικαιολογητικά για την είσπραξή του:

- Αποδεικτικό Φορολογικής Ενημερότητας
- Αποδεικτικό ασφαλιστικής ενημερότητας που αφορά τον ίδιο, αν πρόκειται για φυσικό πρόσωπο, ή τις ασφαλιστικές υποχρεώσεις προς τους απασχολούμενους με σύμβαση εξαρτημένης εργασίας (ΙΚΑ, ΤΣΜΕΔΕ, κλπ), όταν πρόκειται για νομικό πρόσωπο. Οι συμπράξεις και κοινοπραξίες αποδεικνύουν την ασφαλιστική ενημερότητα όλων των μελών τους.
- Διπλότυπα γραμμάτια καταβολής, των ισχυουσών κατά τη στιγμή της πληρωμής, κρατήσεων (ενδεικτικά αναφέρονται: παρακράτηση 0,06% υπέρ της Ενιαίας Ανεξάρτητης Αρχής Δημοσίων Συμβάσεων).

Ο ανάδοχος υποχρεούται ακόμα να προσκομίσει κατ' αίτηση του εργοδότη και οποιοδήποτε άλλο δικαιολογητικό απαιτείται από την ελληνική νομοθεσία για την πληρωμή της απαίτησης.

Διευκρινίζεται ότι :

- 2 Ο ανάδοχος είναι πλήρως και αποκλειστικά υπεύθυνος για όλες τις εισφορές, οφειλές, τέλη και άλλες πληρωμές στα Ταμεία Κοινωνικής Ασφάλισης, Υγειονομικής Περίθαλψης και Συντάξεων, Επαγγελματικών, Δημόσιων ή άλλων φορέων, όπως τα ΕΦΚΑ, ΤΣΜΕΔΕ, ΠΕΔΜΕΔΕ, ΤΕΕ κλπ.
1. Η συμβατική αμοιβή δεν περιλαμβάνει Φόρο Προστιθέμενης Αξίας. Ο φόρος αυτός θα καταβάλλεται επιπλέον στον ανάδοχο, με την πληρωμή κάθε Λογαριασμού.

Οι πληρωμές ολοκληρώνονται μέσα σε ένα μήνα από την έγκριση (ρητή ή σιωπηρή) του Λογαριασμού, υπό την προϋπόθεση ότι θα έχουν υποβληθεί έγκαιρα τα ως άνω δικαιολογητικά. Αν η πληρωμή καθυστερήσει, χωρίς υπαιτιότητα του αναδόχου πέραν του μηνός, εφαρμόζονται τα οριζόμενα στο άρθρο 187 παρ. 7 του Νόμου 4412/2016.

Το τιμολόγιο μπορεί να προσκομίζεται μεταγενεστέρως κατά την είσπραξη του ποσού του λογαριασμού

- 4.2.2 Η συμβατική αμοιβή του αναδόχου περιλαμβάνει όλες τις δαπάνες (όπως έξοδα μετακινήσεων, ειδικά και γενικά έξοδα κλπ.) και το επιχειρηματικό του κέρδος μέχρι την ολοκλήρωση και παράδοση των εργασιών. Οι λόγοι προσαύξησης της αμοιβής προβλέπονται στο νόμο και στην παρούσα. Δεν αναγνωρίζονται άλλοι λόγοι προσαύξησης της αμοιβής.
- 4.2.3 Ο εργοδότης μπορεί να **μειώσει** το συμβατικό αντικείμενο χωρίς αποζημίωση, με διάλυση της σύμβασης για τα απομένοντα στάδια μελέτης, κατά το άρθρο 192 παρ. 2 του Νόμου 4412/2016. Για την άσκηση του δικαιώματος αυτού απευθύνει γραπτή εντολή προς τον ανάδοχο. Στην περίπτωση αυτή, οι επιπτώσεις της διάλυσης αντιμετωπίζονται από τις διατάξεις του άρθρου 194 του Νόμου 4412/2016. Επίσης, μπορεί ο εργοδότης να διαλύσει τη σύμβαση και κατά την εκπόνηση σταδίου μελέτης, ευθυνόμενος σε πληρωμή αποζημίωσης, η οποία υπολογίζεται κατά την παρ. 2 του άρθρου 194 του Νόμου 4412/2016.
- 4.2.4 Η τροποποίηση της σύμβασης κατά τη διάρκειά της μπορεί να γίνει σύμφωνα με όσα προβλέπονται στο άρ. 132, του Ν.4412/2016. Η τροποποίηση θα γίνει με σύνταξη Συγκριτικού Πίνακα και κατάρτιση συμπληρωματικής Σύμβασης, κατά τις διατάξεις του άρθρου 186 του Ν.4412/2016. Δεν

απαιτείται η υπογραφή συμπληρωματικής Σύμβασης στις περιπτώσεις των παρ. 3 και 4, του αρ. 186, του Ν.4412/2016. Για την έγκριση Σ.Π. και την υπογραφή της Συμπληρωματικής Σύμβασης, που αφορούν συμπληρωματικές εργασίες, ο ανάδοχος υποβάλλει αναθεωρημένο χρονοδιάγραμμα της σύμβασης. Ως προς την σύνταξη και έγκριση του Σ.Π. και την υπογραφή συμπληρωματικής σύμβασης, εφαρμόζονται οι διατάξεις του άρθρου 186 του Νόμου 4412/2016.

Μετά την έγκριση του Σ.Π., ο ανάδοχος υποχρεούται να υπογράψει χωρίς αντίρρηση Συμπληρωματική Σύμβαση σε προθεσμία που δεν μπορεί να είναι μικρότερη των 15 ημερών και να εκτελέσει τις επί πλέον εργασίες που του ανατίθενται. Σε περίπτωση άρνησής του η Προϊσταμένη Αρχή, με αιτιολογημένη απόφασή της, μπορεί να διαλύσει, αζημίως για τον ΚΤΕ, την σύμβαση, με τις προϋποθέσεις της παρ. 8 του άρθρου 186 του Νόμου 4412/2016.

Η προθεσμία για την άσκηση αίτηση θεραπείας κατά της απόφασης έγκρισης Σ.Π. αρχίζει με την κοινοποίησή της στον ανάδοχο και δεν επηρεάζεται από τη μεταγενέστερη υπογραφή της συμπληρωματικής Σύμβασης.

Η αύξηση του συμβατικού αντικειμένου κατά τα ανωτέρω με Σ.Σ., συνεπάγεται την καταβολή πρόσθετης εγγύησης καλής εκτέλεσης ποσού ίσου με το 5% της Σ.Σ. (άρθρο 72 του Νόμου 4412/2016).

4.3 Νόμισμα αμοιβής Συμβούλου

Τα τιμολόγια του αναδόχου για την αμοιβή του καθώς και οι πληρωμές που θα διεκπεραιώνονται από τον Εργοδότη θα είναι εκπεφρασμένα σε ΕΥΡΩ και σύμφωνα με την εκάστοτε ισχύουσα νομοθεσία.

Άρθρο 5 ΕΓΓΥΗΣΕΙΣ

5.1 Εγγύηση Καλής Εκτέλεσης

- 5.1.1 Για την υπογραφή της Σύμβασης, ο ανάδοχος υποβάλει εγγύηση καλής εκτέλεσης, που εκδίδεται κατά το άρθρο 72 του Νόμου 4412/2016, ίση προς το 5% της αξίας της σύμβασης.
- 5.1.2 Εάν η εγγυητική Επιστολή εκδοθεί από ξένη Τράπεζα τότε μπορεί να είναι συντεταγμένη σε μία από τις επίσημες γλώσσες της Ευρωπαϊκής Ένωσης, αλλά θα συνοδεύεται απαραίτητα από επίσημη μετάφραση στα Ελληνικά.
- 5.1.3 Η εγγύηση καλής εκτέλεσης θα επιστραφεί στον ανάδοχο μετά την παραλαβή του συνόλου του αντικειμένου της Σύμβασης, κατά το άρθρο 72 του Νόμου 4412/2016. Εφόσον υπάρξει νόμιμη αιτία για την κατάπτωσή της, εκδίδεται σχετικά αιτιολογημένη απόφαση του Προϊσταμένου της Δ.Υ.
- 5.1.4 Πέραν της εγγύησης καλής εκτέλεσης, εγγύηση κατατίθεται από τον ανάδοχο και για τις τμηματικές πληρωμές κατά τα οριζόμενα στο άρθρο 187 του Νόμου 4412/2016. Εξ αυτών οι μεν εγγυήσεις των παραγράφων 2β και 2γ του άρθρου 187 θα επιστρέφονται με την πλήρη υποβολή του σταδίου της μελέτης για το οποίο εκδόθηκαν, η δε εγγύηση της παραγράφου 2στ θα επιστρέφεται μετά την τελική παραλαβή της μελέτης.
- 5.1.5 Μετά από αίτηση του αναδόχου και με απόφαση της Διευθύνουσας Υπηρεσίας αποδεσμεύεται μέρος των εγγυήσεων, κατά τα ειδικότερα οριζόμενα στα άρθρα 72 και 187, του Ν.4412/2016, ανερχόμενο σε ποσοστό ανάλογο με την αξία των εργασιών περαιωθέντος και εγκριθέντος σταδίου της σύμβασης.

5.2 Γενικοί Όροι Εγγυήσεων

177Κ0000098716 2017-04-25

Οι εγγυήσεις της παραγράφου 5.1 της παρούσας καλύπτουν στο σύνολό τους χωρίς καμιά διάκριση την πιστή εφαρμογή από τον ανάδοχο όλων των όρων της Σύμβασης και κάθε απαίτηση του Εργοδότη κατά του αναδόχου που προκύπτει από την εκπλήρωση των υπηρεσιών του.

Εφόσον προκύψει ανάγκη, αποφασίζεται η κατάπτωση του συνόλου, ή αναλόγου προς την απαίτηση μέρους, των εγγυήσεων. Μετά την έκδοση της απόφασης ο εργοδότης εισπράττει την εγγύηση με έγγραφη δήλωσή του προς τον εγγυητή.

Η κατάπτωση του συνόλου των εγγυήσεων δεν εξαντλεί την ευθύνη του αναδόχου για αποζημίωση του Εργοδότη σε περίπτωση που αυτός υποστεί ζημία μεγαλύτερη του ποσού των εγγυήσεων.

Άρθρο 6 ΠΟΙΝΙΚΕΣ ΡΗΤΡΕΣ

6.1 Αν ο ανάδοχος, με υπαιτιότητά του, δεν τηρεί τις συμβατικές προθεσμίες περαίωσης των εργασιών της σύμβασης, βαρύνεται με ποινικές ρήτρες κατά το άρθρο 185 του Νόμου 4412/2016, ως ακολούθως:

Για υπέρβαση του καθαρού χρόνου της σύμβασης μέχρι του 20% αυτού, ποινική ρήτρα ανά ημέρα καθυστέρησης ίση με 10% της μέσης ημερήσιας αξίας της σύμβασης η οποία προκύπτει με διαίρεση της συμβατικής αμοιβής με τον καθαρό χρόνο, όπως ορίζεται στην παρ. 1 του άρθρου 184 του Νόμου 4412/2016.

Για υπέρβαση της καθαρού χρόνου πέραν του 20% και μέχρι του 30% αυτού, ποινική ρήτρα ανά ημέρα υπέρβασης ίση με 20% της μέσης ημερήσιας αξίας της σύμβασης υπολογιζόμενης ως ανωτέρω.

Για υπέρβαση μεγαλύτερη του 30% της συνολικής προθεσμίας ο Ανάδοχος κηρύσσεται έκπτωτος, κατά τους όρους και τη διαδικασία του άρθρου 191 του Νόμου.

6.2 Το σύνολο των ποινικών ρητρών για υπέρβαση τμηματικών προθεσμιών δεν μπορεί να υπερβαίνει το ποσό που αντιστοιχεί σε 2% του ποσού της σύμβασης. Οι ποινικές ρήτρες για υπέρβαση τμηματικών προθεσμιών είναι ανεξάρτητες αυτών που επιβάλλονται για υπέρβαση της συνολικής προθεσμίας και επιστρέφονται με αιτιολογημένη απόφαση της Δ.Υ. αν η σύμβαση περατωθεί μέσα στον οριζόμενο καθαρό χρόνο της σύμβασης και τις εγκεκριμένες παρατάσεις του.

6.3 Οι ποινικές ρήτρες επιβάλλονται με απόφαση της Διευθύνουσας Υπηρεσίας και κοινοποιούνται στο ανάδοχο. Εισπράττονται μέσω της πιστοποίησης που εκδίδεται αμέσως μετά την επιβολή τους, ή σε περίπτωση υποβολής ένστασης, μέσω της πιστοποίησης που εκδίδεται αμέσως μετά την απόρριψη της ένστασης από την Προϊσταμένη αρχή.

Άρθρο 7 ΕΥΘΥΝΗ ΤΟΥ ΑΝΑΔΟΧΟΥ

Ο Ανάδοχος είναι υπεύθυνος για λάθη ή ελλείψεις κατά την εκτέλεση της σύμβασης. Οι αξιώσεις του εργοδότη κατά του αναδόχου, λόγω πλημμελούς εκπλήρωσης των υποχρεώσεων του κατά την εκτέλεση της Σύμβασης, παραγράφονται μετά την πάροδο **εξαετίας** από την παραλαβή του αντικειμένου ή την καθ' οιονδήποτε τρόπο λύση της σύμβασης.

Άρθρο 8 ΓΕΝΙΚΑ ΚΑΘΗΚΟΝΤΑ, ΕΥΘΥΝΕΣ, ΥΠΟΧΡΕΩΣΕΙΣ ΤΟΥ ΑΝΑΔΟΧΟΥ

8.1 Γενικές υποχρεώσεις και ευθύνες του Αναδόχου

8.1.1 Ο Ανάδοχος υποχρεώνεται να εκπληρώνει τις υποχρεώσεις του, όπως αυτές προσδιορίζονται στο Τεύχος Τεχνικών Δεδομένων που συνοδεύει την Προκήρυξη και τις ευθύνες που απορρέουν από τη Σύμβαση, με επιδεξιότητα, επιμέλεια και επαγγελματική κρίση.

- 17PROC008098716 2017-04-25
- 8.1.2 Αν ο ανάδοχος κληθεί από τον εργοδότη να παρόψει σε υπόθεση μεταξύ αυτού (του εργοδότη) και τρίτου, υποχρεώνεται να ενεργήσει σύμφωνα με τη Σύμβαση. Εάν από τη σύμβαση δεν συνάγεται ο τρόπος δράσης του, απευθύνεται στον εργοδότη ζητώντας σχετικές οδηγίες.
- 8.1.3 Με τη λήξη της σύμβασης ο ανάδοχος υποχρεώνεται να επιστρέψει στον Εργοδότη όλα τα έγγραφα ή στοιχεία, που έλαβε για την εκπλήρωση των συμβατικών του υποχρεώσεων, καθώς και ό,τι άλλο ανήκει σ' αυτόν.
- 8.1.4 Ο ανάδοχος υποχρεούται να προειδοποιεί εγγράφως τον εργοδότη για περιπτώσεις σύγκρουσης συμφερόντων και δεν επιτρέπεται να εργάζεται παράλληλα σε εργασίες με τις οποίες προκύπτει τέτοια σύγκρουση.
- 8.1.5 Μετά την έναρξη κατασκευής του έργου, οι βασικοί μελετητές του έργου μετέχουν υποχρεωτικά ως Τεχνικοί Σύμβουλοι – Μελετητές στην εκτέλεση αυτού.

8.2 Ανάλυση ευθύνης από τον Ανάδοχο

Ο ανάδοχος υποχρεώνεται να αναλαμβάνει τις νόμιμες ευθύνες του, απαλλάσσοντας αντίστοιχα τον εργοδότη και τους υπαλλήλους του και να τον προφυλάσσει από παντοειδείς ζημιές, εξ αιτίας ατυχημάτων που συμβαίνουν στο προσωπικό του, εκτός αν προκύπτει σοβαρή παράλειψη ή εσκεμμένη ενέργεια του εργοδότη.

8.3 Εκχώρηση Δικαιωμάτων ή Υποχρεώσεων

Απαγορεύεται στον ανάδοχο να εκχωρήσει σε τρίτους μέρος ή το σύνολο των δικαιωμάτων και των υποχρεώσεων του που απορρέουν από τη σύμβαση, εκτός των περιπτώσεων που προβλέπονται στο άρθρο 26 του Νόμου. Η υποκατάσταση στις περιπτώσεις αυτές γίνεται κατόπιν απόφασης της Π.Α. μετά από γνώμη του αρμοδίου Τεχνικού Συμβουλίου.

8.5 Εμπιστευτικότητα

Καθ' όλη τη διάρκεια ισχύος της σύμβασης, αλλά και μετά τη λήξη ή λύση αυτής, ο ανάδοχος (και οι προστηθέντες του) αναλαμβάνει την υποχρέωση να μη γνωστοποιήσει σε τρίτους (συμπεριλαμβανομένων των εκπροσώπων του ελληνικού και διεθνούς τύπου), χωρίς την προηγούμενη έγγραφη συγκατάθεση του εργοδότη, οποιαδήποτε έγγραφα ή πληροφορίες που θα περιέλθουν σε γνώση του κατά την εκτέλεση των υπηρεσιών και την εκπλήρωση των υποχρεώσεων τους.

8.6 Κυριότητα Σχεδίων και Εγγράφων

- 8.6.1 Όλα τα έγγραφα (σχέδια, μελέτες, στοιχεία κ.ο.κ.) που θα συνταχθούν από τον ανάδοχο (και τους προστηθέντες του) στα πλαίσια εκτέλεσης της Σύμβασης, θα ανήκουν στην ιδιοκτησία του εργοδότη, θα είναι πάντοτε στη διάθεση των νομίμων εκπροσώπων του κατά τη διάρκεια ισχύος της σύμβασης και θα παραδοθούν στον εργοδότη στον χρόνο που προβλέπεται στο Νόμο και στη σύμβαση ή αλλιώς κατά την καθ' οιονδήποτε τρόπο λήξη ή λύση της Σύμβασης.
- 8.6.2 Αν είναι υποχρέωση του αναδόχου να παραδώσει αρχεία με στοιχεία σε ηλεκτρονική μορφή, υποχρεούται να τα συνοδεύσει με έγγραφη τεκμηρίωσή τους και με οδηγίες για την ανάκτηση / διαχείρισή τους.

8.7 Τεκμηρίωση στοιχείων από Ηλεκτρονικό Υπολογιστή

17PROC006098716 2017-04-25
Οι κάθε είδους υπολογισμοί ή τα οποιαδήποτε στοιχεία που θα προκύπτουν από επεξεργασία σε Ηλεκτρονικό Υπολογιστή, από τον Ανάδοχο (ή τους προστηθέντες του) ή από τις υπηρεσίες του εργοδότη με την βοήθεια / καθοδήγηση του αναδόχου, θα συνοδεύονται υποχρεωτικά από αναλυτικό υπόμνημα, που θα περιλαμβάνει:

- I. τον τύπο του Ηλεκτρονικού Υπολογιστή που χρησιμοποιήθηκε,
- II. την ονομασία του λογισμικού που χρησιμοποιήθηκε και τα στοιχεία του συντάκτη και του ιδιοκτήτη του, και
- III. σε περίπτωση υπολογισμών, την περιγραφή των μεθόδων, των παραδοχών υπολογισμού, του τρόπου συμπλήρωσης των δεδομένων, έτσι ώστε οι αντίστοιχοι υπολογισμοί να μπορούν να ελεγχθούν με άλλες κλασσικές μεθόδους ή με άλλα προγράμματα.

8.8 Κυριότητα και Χρήση λογισμικού του Αναδόχου

- 8.8.1 Τα προγράμματα Ηλεκτρονικού Υπολογιστή (λογισμικό), τα οποία θα χρησιμοποιήσει ο ανάδοχος για την εκτέλεση των υπηρεσιών και την εκπλήρωση των υποχρεώσεών του, υποχρεούται να θέσει στη διάθεση του εργοδότη όποτε του ζητηθεί.
- 8.8.2 Η κυριότητα των προγραμμάτων αυτών παραμένει στον Ανάδοχο, έχει όμως ο εργοδότης το δικαίωμα να τα χρησιμοποιεί, χωρίς οικονομική επιβάρυνση και χωρίς περιορισμούς για θέματα που σχετίζονται με το Τεχνικό Αντικείμενο της παρούσας Σύμβασης.

8.9 Φορολογικές υποχρεώσεις του Αναδόχου

- 8.9.1 Ο ανάδοχος (και σε περίπτωση σύμπραξης όλα τα μέλη της) υποχρεούται να εκπληρώνει τις κατά τις κείμενες διατάξεις φορολογικές του υποχρεώσεις και ενδεικτικά:
- 1 την υποχρέωση εγγραφής στην αρμόδια Δημόσια Οικονομική Υπηρεσία (ΔΟΥ) και υποβολής των αναγκαίων δηλώσεων φορολογίας εισοδήματος, Φ.Π.Α., κλπ.,
 - 2 την τήρηση βιβλίων σύμφωνα με την ελληνική φορολογική νομοθεσία,
 - 3 την πληρωμή φόρου εισοδήματος ή άλλων φόρων ή τελών και την εκπλήρωση των υποχρεώσεών του για την καταβολή των εργοδοτικών εισφορών των εργαζομένων του.
- 8.9.2. Προκειμένου να αποφευχθεί η διπλή φορολογία του εισοδήματος τυχόν αλλοδαπών επιχειρήσεων του Αναδόχου, αυτός αναλαμβάνει να προσκομίσει στον Εργοδότη όλα τα σχετικά δικαιολογητικά έγγραφα, που απαιτούνται από τις αρμόδιες ελληνικές Δημόσιες Υπηρεσίες.

8.10 Ασφαλιστικές υποχρεώσεις του Αναδόχου για το Προσωπικό του

Ο ανάδοχος (και τα μέλη του σε περίπτωση σύμπραξης) υποχρεούται να εκπληρώνει τις υποχρεώσεις του που απορρέουν από την κείμενη για την κοινωνική ασφάλιση νομοθεσία (σε ΙΚΑ, ΤΣΜΕΔΕ κλπ), για το προσωπικό του, που θα απασχολήσει για την εκτέλεση της σύμβασης.

8.11 Δημοσιοποίηση - Ανακοινώσεις στον Τύπο

Ο Ανάδοχος δεν δικαιούται να προβαίνει, χωρίς την προηγούμενη έγγραφη συγκατάθεση του εργοδότη, άμεσα ή έμμεσα, σε δημόσιες ή δια του Τύπου ανακοινώσεις σχετικά με τη σύμβαση ή τον εργοδότη.

8.12 Αλληλογραφία του Αναδόχου με τον Εργοδότη

Τα έγγραφα που θα ανταλλάσσονται μεταξύ του Αναδόχου και του Εργοδότη θα πρέπει να αποστέλλονται κατ' αρχήν με telefax, ή μηνύματα ηλεκτρονικής αλληλογραφίας, τα δε πρωτότυπα

Άρθρο 9 ΥΠΟΧΡΕΩΣΕΙΣ ΤΟΥ ΕΡΓΟΔΟΤΗ

9.1 Παροχή υφισταμένων στοιχείων

Ο Εργοδότης υποχρεούται να παρέχει στον Ανάδοχο, χωρίς επιβάρυνση, όλες τις πληροφορίες που αφορούν τη Σύμβαση, εφόσον είναι διαθέσιμες και δεν έχει κώλυμα να τις παραδώσει.

9.2 Έγκαιρη πληρωμή του Αναδόχου

Ο Εργοδότης υποχρεούται να καταβάλει έγκαιρα το εργολαβικό αντάλλαγμα στον Ανάδοχο, κατά τους όρους του Νόμου και της παρούσας, όπως ειδικότερα ορίζεται στην παρ. 4.2.

Άρθρο 10 ΔΙΑΦΟΡΕΣ - ΔΙΑΦΩΝΙΕΣ - ΑΝΩΤΕΡΗ ΒΙΑ

10.1 Καλόπιστη εφαρμογή της Σύμβασης

Ο εργοδότης και ο ανάδοχος υποχρεούνται να αντιμετωπίζουν καλόπιστα τις αμοιβαίες υποχρεώσεις και τα δικαιώματά τους και να προσπαθούν για την επίλυση των διαφωνιών τους με πνεύμα συνεργασίας και αλληλεγγύης. Η λύση οποιασδήποτε διαφωνίας επιλύεται κατά τα λοιπά, κατά το Νόμο (Βιβλίο IV, του Ν.4412/2016) και την παρούσα (άρθρο 12).

10.2 Λάθη / ασυμφωνίες στα Συμβατικά Τεύχη ή στην Προσφορά του Αναδόχου

10.2.1 Τα συμβατικά τεύχη αλληλοσυμπληρώνονται. Σε περίπτωση που υπάρξουν αντικρουόμενες διατάξεις ή όροι στα συμβατικά τεύχη, υπερισχύουν τα αναγραφόμενα στο ισχυρότερο κάθε φορά, όπως ορίζεται στην Προκήρυξη.

10.2.3 Λάθη ή παραλείψεις των Συμβατικών Τευχών μπορεί να διορθώνονται πριν την υπογραφή της σύμβασης, αν τούτο δεν αντιβαίνει στη δικαιολογημένη εμπιστοσύνη των διαγωνιζομένων και στην υποχρέωση της Αναθέτουσας Αρχής να μη μεταβάλει μονομερώς τους όρους της που έλαβαν υπόψη τους οι διαγωνιζόμενοι για τη διαμόρφωση της προσφοράς τους.

10.3 Ανώτερη βία

10.3.1 Αν κατά την εκτέλεση της σύμβασης επισυμβούν γεγονότα ή περιστατικά "ανώτερης βίας", τα οποία σαφώς και αποδεδειγμένα βρίσκονται υπεράνω του ελέγχου και της ευθύνης των συμβαλλομένων, καθένα εκ των μερών δικαιούται να αναστείλει την εκπλήρωση των συμβατικών του υποχρεώσεων, εφόσον αυτά τα γεγονότα ή περιστατικά παρεμποδίζουν την εκπλήρωσή τους. Το παραπάνω δικαίωμα υφίσταται μόνο στις περιπτώσεις που οι συνέπειες των περιστατικών αυτών δεν ρυθμίζονται από το Νόμο, ή τη σύμβαση.

10.3.2 Η μη εκπλήρωση των συμβατικών υποχρεώσεων κατά τη διάρκεια της αναστολής, δεν δημιουργεί δικαίωμα ή αξίωση υπέρ ή κατά του ετέρου των συμβαλλομένων. Δεν αναστέλλεται η εκπλήρωση υποχρεώσεων ή η καταβολή αμοιβών, που κατέστησαν απαιτητές πριν από την επέλευση των άνω γεγονότων ή περιστατικών.

10.4 Εκτέλεση της σύμβασης παρά την ύπαρξη διαφωνίας

Διαφωνίες, διενέξεις και διαφορές που θα ανακύψουν κατά την εκτέλεση της Σύμβασης δεν δικαιολογούν την εκ μέρους του αναδόχου άρνηση παροχής των υπηρεσιών και εκτέλεσης των καθηκόντων του όπως αυτά προβλέπονται στη Σύμβαση, εκτός αν τούτο ρητώς προβλέπεται από το Νόμο ή την σύμβαση. Αν παρότι δεν υφίσταται τέτοιο δικαίωμα, ο ανάδοχος αρνηθεί την εκτέλεση της σύμβασης, ο εργοδότης μπορεί να κηρύξει τον ανάδοχο έκπτωτο, κατά τις σχετικές διατάξεις του νόμου.

Άρθρο 11 ΕΚΠΤΩΣΗ ΑΝΑΔΟΧΟΥ – ΔΙΑΛΥΣΗ ΣΥΜΒΑΣΗΣ

11.1 Έκπτωση Αναδόχου

Εφόσον ο ανάδοχος παραβιάζει τις εκ της συμβάσεως υποχρεώσεις του, κηρύσσεται έκπτωτος με απόφαση της Π.Α., όπως λεπτομερώς ορίζεται στο άρθρο 191 του Νόμου 4412/2016.

Εφόσον συντρέχουν οι περιπτώσεις της παρ. 2 του άρθρου αυτού, η διαδικασία έκπτωσης κινείται υποχρεωτικά.

Μετά την οριστικοποίηση της έκπτωσης εκκαθαρίζεται η σύμβαση και καταπίπτει υπέρ του εργοδότη η εγγύηση καλής εκτέλεσης. Ποινικές ρήτρες που τυχόν επιβλήθηκαν για υπέρβαση τμηματικών προθεσμιών οφείλονται αθροιστικά και επιπλέον επιβάλλεται ποινική ρήτρα για υπέρβαση της συνολικής προθεσμίας.

11.2 Διάλυση της σύμβασης

11.2.1 Ο εργοδότης δικαιούται να διαλύσει τη Σύμβαση, μετά την ολοκλήρωση κάποιου σταδίου της μελέτης, χωρίς αποζημίωση του αναδόχου καθώς και κατά τις διατάξεις του άρθρου 133 του Ν. 4412/2014.

11.2.2 Ο Εργοδότης δικαιούται να διακόψει την εκτέλεση της Σύμβασης κατά την διάρκεια εκπόνησης κάποιου σταδίου της μελέτης και να προβεί στη διάλυσή της, με καταβολή αποζημίωσης στον ανάδοχο που ισούται με το 30% της υπολειπόμενης αμοιβής του υπό εκπόνηση σταδίου.

11.2.3 Ο Εργοδότης διατηρεί υπέρ αυτού το δικαίωμα να αναστείλει την εκπόνηση της μελέτης για διάστημα μέχρι και τρεις (3) μήνες με έγγραφη γνωστοποίηση προς τον Ανάδοχο, στην οποία θα προσδιορίζονται οι λόγοι που καθιστούν αναγκαία την διακοπή, η ημερομηνία έναρξης της διακοπής και η πιθανολογούμενη διάρκεια αυτής. Ο ανάδοχος έχει δικαίωμα να απαιτήσει αποζημίωση για θετικές ζημιές, κατά το άρθρο 190 του Νόμου 4412/2016.

11.2.4 Από την ημερομηνία έναρξης της διακοπής ο Ανάδοχος απαλλάσσεται της υποχρέωσης εκπλήρωσης των συμβατικών υποχρεώσεων που αφορά η αναστολή και οφείλει να λάβει όλα τα ενδεικνυόμενα μέτρα για τον περιορισμό των δαπανών αυτού και του Εργοδότη. Αμέσως μετά την άρση των λόγων που επέβαλαν την διακοπή, ο Εργοδότης υποχρεούται να ειδοποιήσει τον Ανάδοχο εγγράφως.

11.2.5 Αν η διακοπή διαρκέσει πάνω από 3 μήνες, ο ανάδοχος δικαιούται να κινησει τη διαδικασία διάλυσης της σύμβασης κατά το άρθρο 192 του νόμου 4412/2016. Διάλυση της σύμβασης μπορεί να ζητήσει ο ανάδοχος και στις λοιπές περιπτώσεις της παρ. 3 του άρθρου 192 του Νόμου 4412/2016. Σε όλες τις περιπτώσεις ακολουθείται η οριζόμενη στο άρθρο αυτό διαδικασία.

11.2.6 Αν η αίτηση διάλυσης απορριφθεί από την Π.Α. ο ανάδοχος υποχρεούται να συνεχίσει την εκτέλεση της σύμβασης, και παράλληλα να ασκήσει τα νόμιμα δικαιώματά του. Στην περίπτωση αυτή δικαιούται παράταση των συμβατικών προθεσμιών.

11.2.7 Ο ανάδοχος με την Ειδική Αήλυση διακοπή των εργασιών που απευθύνει στον εργοδότη προσδιορίζει την ζητούμενη αποζημίωσή του. Μπορεί επίσης να προσδιορίσει την αποζημίωση έναντι της οποίας συναινεί στην συνέχιση των εργασιών και την ματαίωση της διάλυσης. Εφ' όσον ο ανάδοχος συναινεί στη ματαίωση της διάλυσης η σύμβαση συνεχίζεται ανεξάρτητα των οικονομικών του απαιτήσεων, με ανάλογη παράταση των συμβατικών προθεσμιών. Για την ματαίωση της διάλυσης και τον καθορισμό της αποζημίωσης ακολουθείται η οριζόμενη στο άρθρο 192 του Νόμου 4412/2016 διαδικασία.

11.2.8 Επισημαίνεται ότι αν δεν ολοκληρωθεί το αντικείμενο της σύμβασης, ή δεν λυθεί αυτή πρόωρα για κάποιον από τους νόμιμους λόγους, η σύμβαση εξακολουθεί να λειτουργεί και παρά την ενδεχόμενη λήξη των συμβατικών (και των μετά από παράταση) προθεσμιών αυτής, όπως ειδικότερα ορίζεται στην παρ. 7 του άρθρου 192 του Νόμου 4412/2016.

11.3 Λύση της Σύμβασης για οικονομικούς λόγους

1. Ο Εργοδότης δικαιούται να καταγγείλει μονομερώς και αζημίως γι' αυτόν την Σύμβαση εάν δεν εγκρίνει την υποκατάσταση του αναδόχου κατά το άρθρο 195 του Νόμου 4412/2016, ή αν αυτός τεθεί υπό εκκαθάριση, ή υπό αναγκαστική διαχείριση. Πτώχευση του αναδόχου, συνεπάγεται την αυτοδίκαιη λύση της σύμβασης, ενώ πτώχευση μέλους σύμπραξης ή κοινοπραξίας συνεπάγεται την δυνατότητα υποκατάστασης του πτωχεύσαντος μετά από έγκριση της Π.Α.

2.

3.

11.4 Λήξη της Σύμβασης – Παραλαβή του αντικειμένου της

Η λήξη της Σύμβασης, εφ' όσον δεν συντρέχουν λόγοι πρόωρης λύσης (έκπτωση του αναδόχου ή διάλυση της σύμβασης), πιστοποιείται με την παραλαβή των εργασιών του Αναδόχου και την έκδοση σχετικής απόφασης από την Π.Α. Η παραλαβή γίνεται εντός τριών (3) μηνών από την έγκριση όλων των σταδίων της μελέτης, και την έκδοση βεβαίωσης περαίωσης των εργασιών, όπου βεβαιώνεται εγγράφως από τον Εργοδότη η υποβολή όλων των παραδοτέων από τον Ανάδοχο και εφόσον αυτός έχει εκτελέσει όλες τις συμβατικές του υποχρεώσεις εντός του χρόνου ισχύος της Σύμβασης. Για την έγκριση της μελέτης και την παραλαβή της σύμβασης ισχύουν τα αναφερόμενα στο άρθρο 189 του Νόμου 4412/2016.

Οι εγγυήσεις καλής εκτέλεσης επιστρέφονται στον ανάδοχο σύμφωνα με το Άρθρο 5.1 της παρούσας Σ.Υ., μετά την έκδοση από τον εργοδότη (Δ.Υ.) βεβαίωσης περαίωσης των υπηρεσιών του Αναδόχου. Μπορεί να γίνει τμηματική παραλαβή μελέτης αυτοτελούς έργου, ή σταδίου μελέτης, μετά από αίτηση του αναδόχου.

Μπορεί επίσης να γίνεται σταδιακή αποδέσμευση των εγγυήσεων, μετά από αίτηση του αναδόχου και με τους όρους του άρθρου 72 παρ. 7 του Νόμου 4412/2016.

Άρθρο 12 ΔΙΟΙΚΗΤΙΚΗ ΚΑΙ ΔΙΚΑΣΤΙΚΗ ΕΠΙΛΥΣΗ ΔΙΑΦΟΡΩΝ

Οι διαφορές μεταξύ του εργοδότη και του αναδόχου επιλύονται κατά τα λεπτομερώς αναφερόμενα στο Βιβλίο IV του Νόμου 4412/2016. Η διοικητική και η δικαστική διαδικασία δεν αναστέλλουν την εκτέλεση της Σύμβασης, εκτός και αν ορίζεται διαφορετικά στο Νόμο.

Άρθρο 13 ΙΣΧΥΟΥΣΑ ΝΟΜΟΘΕΣΙΑ ΚΑΙ ΓΛΩΣΣΑ ΕΠΙΚΟΙΝΩΝΙΑΣ

13.1 Νομοθεσία

Η Σύμβαση διέπεται αποκλειστικά από το Ελληνικό Δίκαιο όπως αναλυτικά προσδιορίζεται στην Διακήρυξη και το Τεύχος Τεχνικών Δεδομένων.

1. Η Σύμβαση θα συνταχθεί στην ελληνική γλώσσα.

13.2.2 Όλες οι επικοινωνίες (προφορικές και γραπτές) μεταξύ του Αναδόχου και του Εργοδότη ή άλλων ελληνικών αρχών ή φορέων θα γίνονται στην ελληνική γλώσσα. Οπουδήποτε και οποτεδήποτε κατά τη διάρκεια ισχύος της Σύμβασης απαιτηθεί ερμηνεία ή μετάφραση από ή / και προς τα ελληνικά, αυτές θα εξασφαλίζονται από τον Ανάδοχο και με κόστος που θα βαρύνει τον ίδιο.

13.2.3 Σε κάθε περίπτωση αμφισβητήσεων ή διαφορών, το ελληνικό κείμενο κατисχύει των εγγράφων σε αλλοδαπή γλώσσα.

Η Συντάξασα

Η αν. Προϊσταμένη
Τμήματος Αστικού Σχεδιασμού

Η αν. Προϊσταμένη
Δ/σης Αστικού Σχεδιασμού και
Αρχιτεκτονικών Μελετών

Σοφία Κετικίδου

Κατερίνα Δαναδιάδου

Σοφία Μανωλίδου